Кемеровская областная научная библиотека
Газетно-журнальный фонд

Пролетарии всех стран, соединяйтесь!

КУЗБАСС

ОРГАН КЕМЕРОВСКОГО ОБКОМА КПСС и ОБЛАСТНОГО СОВЕТА ДЕПУТАТОВ ТРУДЯЩИХСЯ

Газета основана в январе 1922 года

№ 290 (15011)
ПЯТНИЦА,
10 ДЕКАБРЯ
1976 года.

Цена 2 коп.

ПОРА БОЛЬШИХ НОВОСЕЛИЙ

Среди множества пусковых об'ектов, возводимых сейчас в области, есть такие, значение которых для кузбассовцев особенно велико. Это — стройки жилья. Успешно выполняя задания этой отрасли народного хозяйства, строители способствуют решению важнейшей задачи нашей партии и государства — дальнейшему подъему жизненного уровня советских людей.

В первом году десятой пятилетки кузбасские домостроители обязались сдать в эксплуатацию более одного миллиона квадратных метров жилья. Сейчас на календаре декабрь— пора завершения работ на пусковых стройках.

Нынче в области заметно улучшилось сооружение жилья на селе. План освоения капитальных вложений перевыполнен. Большинство районов Кузбасса успешно справляется с социалистическими обязательствами по вводу жилых объектов. Достаточно сказать, что к началу декабря сельских новоселий у нас состоялось в полтора раза больше, чем за соответствующий период прошлого года.

Уже рапортовали о завершении годовых планов строительства жилья коллективы трестов «Кемеровосельстрой» (управляющий Н. И. Курдупов), «Мелиоводстрой» (П. Н. Сухов), а также трудящиеся треста «Кузбассэнергострой» (М. А. Мотлохов). Значительно повысили темпы сдачи жилья в ноябре трест «Юргапромстрой» (Г. Г. Кривозятев) и Новокузнецкий домостроительный комбинат (В. И. Демин).

Однако в целом по области ситуация в жилищном строительстве остается очень напряженной. За оставшиеся дни декабря необходимо ввести в строй действующих не менее 450 тысяч квадратных метров полезной площади. Решать эту нелегкую задачу предстоит прежде всего подразделениям Главкузбасстроя (195 тысяч кв. м) и комбината «Кузбассжилстрой» (155 тысяч кв. м).

Наиболее серьезно отставание Кемеровского домостроительного комбината (Л. А. Целищев). За одиннадцать месяцев выполнение годовой программы у домостроителей областного центра составило всего шестьдесят процентов. До конца года им надо обеспечить сдачу еще свыше восьмидесяти тысяч квадратных метров жилья.

Вызывает тревогу обстановка на пусковых объектах Анжеро-Судженска, Ленинска-Кузнецкого, Березовского, Осинников и некоторых других городов, где действуют подразделения нового комбината «Кузбассжилстрой». Весь год три треста этого комбината (управляющие П. Т. Девятилов, Н. С. Марценковский, М. А. Моисеев) не выполняли текущий план освоения капитальных вложений. В результате в строй действующих сейчас сдано меньше половины квартир из пусковой программы, предусмотренной годовыми социалистическими обязательствами.

Таким образом, нынешний декабрь, как и в прежние годы, остается для многих домостроительных коллективов самым горячим месяцем. Причины неритмичной работы кроются прежде всего в несвоевременном обеспечении строек конструкциями и материалами, в слабой еще организаторской работе хозяйственных руководителей и инженерно-технических служб.

До сих пор, например, не выведены на проектную мощность Полысаевский и Прокопьевский заводы крупнопанельного домостроения. Большим тормозом в организации работ на пусковых объектах стали нынче неритмичные поставки столярных изделий и половой рейки, которые готовят предприятия Главкузбасстроя и производственное объединение «Кузбассшахтостройиндустрия» (директор Н. И. Полетаев). Вот только один пример. В октябре «Железобетонстрой» (управляющий М. Н. Пивоваров), недодал Кемеровскому домостроительному комбинату 140 кубометров половой рейки. Этот долг не был погашен и в ноябре.

Серьезные претензии в последние месяцы были у строителей и к заказчикам. До начала декабря ряд пусковых домов еще не был обеспечен оборудованием и спецматериалами.

Разумеется, при такой организации дела, когда компенсация долгов откладывается на конец года, порождается штурмовщина, которая может привести к резкому снижению качества отделки. Но количество не должно идти в ущерб качеству!

Обращаясь с трибуны октябрьского (1976 г.) Пленума ЦК КПСС к советским строителям, Леонид Ильич Брежнев подчеркивал, что все запланированное должно быть своевременно введено в строй. Выполнение этой задачи в создавшихся очень сложных условиях возможно лишь при четкой, до деталей продуманной организации работ на каждом объекте. Сейчас закончен монтаж десятков пусковых зданий. Требуется полным ходом вести отделочные работы.

Руководители строек должны организовать двух-, трехсменную работу по совмещенному графику с субподрядчиками. В эти решающие дни особенно актуально повышение авангардной роли коммунистов, расстановка их на самых ответственных участках. Главное — не распылять силы и средства, повысить темпы отделки за счет концентрации техники и рабочих. Важно организовать дело так, чтобы каждый рабочий, каждая бригада в ходе развернувшегося областного соревнования за успешное завершение жилищной программы трудились с полной отдачей.

Городские и районные комитеты партии, исполкомы местных Советов депутатов трудящихся вместе с коммунистами строек призваны использовать все имеющиеся резервы для полного завершения плана строительства жилья. Дело чести строителей Кузбасса — достойно справиться со своими социалистическими обязательствами на первый год десятой пятилетки.

ПЛЕНУМ ОБЛСОВПРОФА

Состоялся VII пленум областного совета профсоюзов. С докладом «О задачах профсоюзов области в связи с решениями октябрьского (1976 г.) Пленума ЦК КПСС, положениями и выводами, изложенными в речи Генерального секретаря ЦК КПСС товарища Л. И. Брежнева» выступил председатель облсовпрофа Б. И. Окушко.

В прениях выступили И. П. Евстратов — председатель обкома профсоюза рабочих электростанций и электротехнической промышленности, В. И. Волегов — бригадир горнорабочих очистного забоя шахты «Октябрьская» производственного объединения «Кузбассуголь», член ВЦСПС, М. Ф. Румянцев — председатель обкома профсоюза рабочих строительства и промышленности строительных материалов, А. И. Выдрина — прессовщица завода «Карболит», А. Е. Гонтов — генеральный директор производственного объединения «Гидроуголь», Б. Р. Махалов — председатель комитета профсоюза Западно-Сибирского металлургического завода, Г. И. Гусева — бригадир комплексной бригады управления № 5 треста «Кузнецкпромстрой», А. И. Бабенков — слесарь-инструментальщик завода «Кузбассрадио», М. М. Гриценко — председатель Прокопьевского теркома профсоюза рабочих угольной промышленности.

Пленум также рассмотрел и утвердил бюджет профсоюзов области на 1977 год, бюджет государственного социального страхования на 1977 год.

В работе пленума принял участие и выступил первый секретарь обкома КПСС Л. А. Горшков.

г. Кемерово.

НА ФИНИШЕ ГОДА

ВЫШЕ ЗНАМЯ СОРЕВНОВАНИЯ!

Комсомольско-молодежная бригада старшего горнового Леонида Сунцова на третьей доменной печи Западно-Сибирского металлургического завода им. 50-летия Великого Октября досрочно выполнила социалистическое обязательство выплавить за год дополнительно к плану восемь тысяч тонн чугуна.

НА СНИМКЕ: газовщик Юрий Парамонов, горновой Виктор Хомин, старший горновой коммунист Леонид Сунцов и горновой Анатолий Есаулов перед началом смены.

Фото В. Фомченко.

г. Новокузнецк.

УСПЕХ ШАХТЕРОВ «КУЗНЕЦКОЙ»

В декабря еще один коллектив Ленинского рудника перешагнул 600-тысячный рубеж добычи угля. Это одиннадцатый участок шахты «Кузнецкая».

Наш внештатный корреспондент М. Шаев попросил рассказать начальника участка Г. Кузнецова, за счет чего был достигнут успех.

— Высокая добыча была достигнута в особых условиях. Наша лава нарезана не по простиранию пласта, как обычно, а по падению. Сделано это было вот для чего. На шахте взято направление на сохранение штреков для повторного их использования. Чтобы решить эту задачу, на отдельных пластах, в том числе и на нашем, изменили направление нарезки лав с учетом кливажа боковых пород.

Новая технология выемки угля убедительно доказала, что даже в сложнейших условиях можно работать высокоэффективно. Она избавила от обилия воды и горного давления. Несмотря на большую обводненность пласта, лава была сухой. Этому способствовало и предварительное торпедирование кровли. В результате суточная нагрузка на забой была доведена до двух тысяч тонн угля.

Конечно, нельзя сказать, что все у нас шло гладко. Например, в августе почти ежедневно ломался комбайн. Однако усилиями коллектива трудности были преодолены, месячный план мы выполнили.

Большая заслуга в ритмичной работе участка наших ремонтников Николая Титова, Богдана Шелеста, Вячеслава Ерохина, Григория Нестеренко, Николая Техменева. Многое этими людьми сделано по модернизации отдельных узлов комплекса. Например, по их предложению соединение линейных секций привода было заменено на более прочное, что позволило снизить аварийность.

Впереди около двадцати рабочих дней. Думаем до конца года добыть еще тридцать тысяч тонн угля.

г. Ленинск-Кузнецкий.

В СЧЕТ 1977 ГОДА

Коллектив шахты «Краснокаменская» выполнил годовой план добычи угля. Сверх годовых обязательств добыто 129 тысяч тонн угля, получено полтора миллиона рублей за реализацию сверхплановой продукции. 85 тысяч тонн угля сверх плана добыли горняки шахты «Карагайлинская».

17 из 26 предприятий города уже перевыполнили годовые обязательства. В счет 1977 года работают сегодня 19 участков и 53 бригады.

В. ДМИТРИЕВ.

г. Киселевск.

ТИ сообщает выездная редакция

ПРИЗЫВ ОДОБРЕН

Состоялось собрание партийно-хозяйственного, профсоюзного и комсомольского актива стройки. На нем обсужден вопрос о выполнении постановления бюро обкома КПСС «О ходе реконструкции доменной печи № 1 Западно - Сибирского металлургического завода».

Собрание одобрило призыв совета бригадиров стройки посвятить 60 ударных дней на реконструкции домны 60-летию Великого Октября и условия социалистического соревнования под этим девизом. Партийным, комсомольским, профсоюзным организациям рекомендовано поддержать этот ценный почин.

«ПЕНЬ» ГОТОВ

Вчера на щите около штаба стройки появилась «молния». Она рассказывает о трудовой победе бригад А. Алешина, Н. Гаврилова, В. Трусова, В. Назимова, А. Романовского из второго строительного управления треста «Кузнецкпромстрой». В короткий срок они увязали сотни тонн арматуры на старом «пне» домны и приняли более 130 кубометров бетона. Постоянное место «жительства» новой домны готово. Открыт путь для работы стальмонтажникам, которые продолжат стальную дорогу линии надвига.

СВЕЧА НА ДОМНЕ

День назад бригада Василия Архипова из первого Новокузнецкого управления «Стальконструкция» выполнила важную операцию: поднята вторая свеча грязного газа на вершину новой доменной. Нелегкая была работа. «Штуку» вместе с футеровкой весом более 50 тонн еще на земле поставили в вертикальное положение, хорошо застропили. Потрудились стальмонтажники добросовестно. И теперь вторая свеча венчает купол новой печи.

Выездная редакция на пусковых объектах Запсиба.

г. Новокузнецк.

ГРУЗЫ СВЕРХ ПЛАНА

Встав на трудовую вахту под девизом «К 60-летию Великого Октября — план двух лет!», автомобилисты Чертинской автобазы изо дня в день повышают эффективность и качество своей работы. План первого года десятой пятилетки они выполнили на месяц раньше срока.

В ответ на решения октябрьского (1976 г.) Пленума ЦК КПСС и сессии Верховного Совета СССР коллектив решил до конца года вывезти дополнительно не менее 70 тысяч тонн грузов.

Б. КОЗЛОВ,
корр. «Кузбасса».

г. Белово.

ДОСРОЧНО!

Свой последний годовой план досрочно выполнила шахта «Кузбасская». На-гора выдано свыше 925 тысяч тонн угля. Недавно «Кузбасская» слилась с «Капитальной», которая по об'ему добычи вышла на третье место в объединении «Кузбассуголь».

(Корр. «Кузбасса»).

г. Осинники.

КАКИЕ У ВАС СЕМЕНА?

На 1 декабря совхозы и колхозы области проверили по кондициям 80,1 процента семян зерновых культур. Полностью кондиционных семян оказалось 54,7 процента к наличию, первого и второго классов — 18,8 процента. Прирост кондиционного семенного зерна за вторую половину ноября составил 10,2 процента.

По соревнующимся районам качество семян зерновых культур характеризуется такими показателями (в первой колонке — процент кондиционных семян к наличию, во второй — процент семян первого и второго классов, в третьей — процент прироста кондиционного зерна за вторую половину ноября):

Кемеровский	84,0	26,3	15,9
Новокузнецкий	51,9	15,7	5,4
Яйский	82,5	29,1	5,6
Ижморский	53,3	11,4	9,4
Тисульский	77,6	43,7	7,4
Чебулинский	65,6	14,7	11,4
Яшкинский	65,4	16,1	6,3
Юргинский	45,5	19,3	11,1
Ленинск-Кузнецкий	61,9	21,5	17,4
Промышленновский	58,9	18,0	13,1
Тяжинский	53,0	25,6	7,3
Мариинский	46,9	10,5	12,1
Топкинский	46,9	19,1	11,4
Крапивинский	46,8	14,1	7,9
Беловский	35,1	11,7	10,5
Прокопьевский	31,9	10,7	2,4

Вторая половина ноября была достаточно благоприятной для работы по подготовке семян к высеву. Однако многие хозяйства не воспользовались этим для форсированной подработки семенного зерна. Особенно тревожное положение сложилось в Прокопьевском, Беловском, Крапивинском, Юргинском, Мариинском районах.

Совхоз «Скарюпинский», колхоз им. XXII партсъезда Юргинского района к очистке семян вообще не приступили. Плохо ведут эту работу в совхозе «Родина», хотя кондиционных семян здесь 14,3 процента. В колхозе «Искра» Промышленновского района свыше 4.500 центнеров семенной пшеницы засыпали в склад без очистки и просушки. В результате 912 центнеров семян ценного сорта пшеницы «стрела» имеют всхожесть лишь 56 проц., а сорта «скала» — 3.600 центнеров — 81 процент.

Пока есть условия, необходимо резко поднять темпы подготовки семян.

Указ Президиума Верховного Совета РСФСР

О присвоении почетного звания заслуженного артиста РСФСР Смирнову В. И.

За заслуги в области советского театрального искусства присвоить почетное звание заслуженного артиста РСФСР Смирнову Валерию Ивановичу — артисту Прокопьевского драматического театра имени Ленинского комсомола Кемеровской области.

Председатель Президиума Верховного Совета РСФСР М. ЯСНОВ.

Секретарь Президиума Верховного Совета РСФСР Х. НЕШКОВ.

Москва, 6 декабря 1976 г.

ПОЗДРАВЛЯЕМ!

Валерий Иванович Смирнов работает в Прокопьевском драматическом театре имени Ленинского комсомола больше десяти лет, а всего играет на сцене тридцать лет. Им создано много замечательных образов наших современников. Играл он и в пьесах Островского, Горького, Чехова. Особенно ему удаются характеры сложные, волевые.

В. И. Смирнов ведет в театре большую общественную работу, возглавляя группу народного контроля, являясь заместителем секретаря партийной организации.

Многие молодые актеры считают его своим наставником.

Слово делом красно: проверяем выполнение обязательств

РАЦИОН ПО СПРАВОЧНИКУ

В кабинете председателя колхоза «Мир» П. Т. Денисенко — знамя, врученное хозяйству по итогам работы в полеводстве три года назад. Хороший урожай получили тогда. И нынешний год был удачным — по 18,7 центнера зерна на круг вышло.

— С землей работать научились, а животноводство вот поднять не можем, — признает председатель.

Такие цифры: животноводы обязались продать государству в первом году десятой пятилетки 2.150 тонн молока. За 11 месяцев продано 1.975 тонн. Приплюсуем сюда продукцию, которую, по расчетам специалистов, получит колхоз в последнем месяце года. В итоге — расхождение между намеченным и достигнутым 40—50 тонн.

Обязательства принимали, конечно, не наобум. Они подкреплялись соответствующими расчетами, в основу которых легли прошлогодние достижения. На чем же сорвались животноводы? Коротко назовем причины: на слабой организации пастбищного содержания скота, на слабой организации подкормки коров в августе, низкой дисциплине труда в период перевода скота в стойла.

Устранив своевременно хотя бы только некоторые из этих причин, колхоз мог достичь неплохих результатов. В крайнем случае, дополнительных дней в году для выполнения обязательств коллективу животноводов не потребовалось бы. Один факт: из-за бесконтрольности за жирностью молока за десять месяцев на зачете потеряно 50 тонн продукции.

Ну, а что делается сейчас? Какие меры принимаются для того, чтобы в оставшееся время «набрать» недостающие тонны?

В октябре—ноябре была проделана большая работа по повышению жира в молоке. Если ранее предельная жирность была 3,8—3,9 процента, то после соответствующей работы этот показатель возрос до 4,4 и вот уже два месяца не снижается. Стоит хозяйству сейчас поднять суточный надой от коровы хотя бы на килограмм, и оно уверенно достигнет намеченной цели. Но здесь-то и вся загвоздка.

— Растела пока нет, — ссылаются в колхозе.

Да, физиология стада сложена в хозяйстве не лучшим образом. Основной растел — в феврале—марте. Но это особая тема, и не в ней сейчас суть. Посмотрим обстановку с кормами.

Недавно рационы дойным коровам пересмотрели, увеличили. Около десяти кормовых единиц набирается. Однако отдачи нет. Давно бы задуматься главному зоотехнику В. И. Мостовщиковой: в чем дело-то? Доходят ли отпускаемые корма по назначению? Не низко ли их качество?

Как ни странно, но образцы на лабораторное исследование были отосланы лишь недавно, да и то под большим нажимом из управления. И в этом упущении видится одна из основных причин несоответствия надоев с рационом. На состоявшейся на днях балансовой комиссии, оценившей работу района, не случайно говорилось о низком качестве имеющихся в хозяйствах кормов. Как же можно составлять рацион, не зная наличия в кормах питательных веществ? Особого труда в «Мире» это не стоило, достали лишь из стола справочник — и рацион готов.

Другая сторона этой проблемы, ушедшая из-под контроля зоотехнической службы, правления, — своевременный пуск в работу кормоцеха. Он в колхозе есть. В прошлом году действовал. В нем централизованно запаривали концентраты, добавляли в корм необходимые микроэлементы. До приготовления сбалансированных рационов, как говорится, руки не дошли, но П. Т. Денисенко признал, что кормоцех давал все-таки неплохую отдачу. Нынче он не работает.

А каким подспорьем был бы сейчас! Взять концентрированный корм. Доярки утверждают: качество его неважное, без дополнительной подготовки проку от концентратов немного, тем более, что подаются в кормушки не по-хозяйски, вроссыпь.

И если говорить еще об имеющихся резервах, то никак нельзя умолчать о таком факте. Колхоз с начала года идет с изрядным дефицитом дойных коров к плановому поголовью. 45 их до сих пор не введены в стадо.

Хороший животноводческий комплекс сдан два года назад в первой бригаде в эксплуатацию. Есть в нем уютный красный уголок, бытовки и душевые, открылся буфет, правление планирует перевести животноводов на двухсменную работу. Так сказать, бытовая сторона нормализуется. А вот зоотехническая и организационная хромают. И выполнение обязательств будет полностью зависеть от того, сумеют ли специалисты и правление колхоза пустить в дело в ближайшее время имеющиеся резервы.

А. ПАРШИНЦЕВ,
спец. корр. «Кузбасса».

Промышленновский район.

ПРОДОЛЖЕНИЕ СОВЕТСКО-ЛИВИЙСКИХ ПЕРЕГОВОРОВ

8 декабря Генеральный секретарь ЦК КПСС Л. И. Брежнев, член Политбюро ЦК КПСС, Председатель Президиума Верховного Совета СССР Н. В. Подгорный, член Политбюро ЦК КПСС, Председатель Совета Министров СССР А. Н. Косыгин и член Политбюро ЦК КПСС, министр иностранных дел СССР А. А. Громыко продолжали переговоры с Председателем Совета революционного командования Ливийской Арабской Республики полковником Муамаром Каддафи.

При обсуждении вопросов двусторонних отношений было констатировано, что в настоящее время советско-ливийское сотрудничество развивается успешно. Намечены пути реализации существующих предпосылок для дальнейшего углубления всестороннего сотрудничества СССР и ЛАР.

Был продолжен обмен мнениями по ряду принципиальных международных проблем под углом зрения активизации борьбы против происков империализма, колониализма, других сил реакции, за кардинальное и всеобъемлющее урегулирование положения на Ближнем Востоке.

Переговоры проходили в обстановке взаимопонимания и дружбы.

☆ ☆ ☆

В тот же день М. Каддафи посетил Военную академию бронетанковых войск имени Маршала Советского Союза Р. Я. Малиновского.

(ТАСС).

ПОПОЛНЕНИЕ ОТРЯДА КОСМОНАВТОВ

В Звездном городке советские космонавты дружески встретили представителей братских социалистических стран, которые будут проходить подготовку к совместным полетам на советских космических кораблях и станциях.

В первую группу, которая приступила к тренировкам в Центре подготовки космонавтов имени Ю. А. Гагарина, вошли представители ЧССР, ПНР и ГДР.

(ТАСС).

ВРЕМЯ ИСКАТЬ И ТВОРИТЬ

Заметки с городского собрания молодых коммунистов

Сегодня каждый четвертый горняк, каждый второй химик и работник легкой промышленности Кемерова — моложе тридцати лет. Еще больше молодежи трудится в сфере торговли и общественного питания.

Если учесть, что кемеровчане обеспечивают половину об'ема прибыли Кузбасса, то можно представить масштабы и ответственность задач, стоящих перед молодежью, которая, прежде всего в сфере материального производства, своими повседневными делами оказывает большое влияние на общие итоги работы по выполнению трудящимися областного центра исторических решений XXV съезда КПСС.

В этом большом походе комсомольцы — запевалы и организаторы многих славных дел. А рядом с ними, плечом к плечу, живут и трудятся их товарищи — молодые коммунисты. Многие из них непосредственно причастны к работе комсомольских организаций.

Все ли сделано, чтобы дела в комсомольско-молодежных коллективах шли еще лучше, каковы задачи коммунистов в дальнейшем подъеме организаторской и воспитательной работы среди молодежи в свете требований XXV съезда партии? Для разговора на эту тему и собрались в театре оперетты Кузбасса молодые коммунисты, работающие в комсомоле.

ПЛЕЧО СТАРШЕГО ДРУГА

Открывая собрание, первый секретарь горкома партии В. М. Чурпита отметил, что среди приглашенных — партийные работники, руководители предприятий и учреждений. Многие из них в свое время тоже были вожаками комсомольских организаций. Опыт и навыки общественной работы, приобретенные в те годы, пригодились им в сегодняшней практике. В комсомоле вообще легче учиться навыкам общественной работы, потому что здесь тебя всегда вовремя поправят более опытные товарищи-коммунисты, подскажут, как поступить лучше. В. И. Ленин указывал, что молодым людям «...надо всячески помогать, относясь как можно терпеливее к их ошибкам».

— Каждый из сидящих в зале должен отчетливо понимать, — говорил докладчик, — что от ваших усилий во многом зависят успехи всей городской парторганизации.

Молодежь областного центра на деле оправдывает высокое доверие. Так, 58 комсомольско - молодежных коллективов уже выполнили задание первого года пятилетки. А бойцы студенческих отрядов прошлым летом освоили 4,3 миллиона рублей капитальных вложений.

Деятельность молодых коммунистов города отличается последовательностью в борьбе за выполнение решений партии. Вспомним инициативу аппаратчика объединения «Азот» А. Кондратьева «К высокому качеству работы — через мастерство, знание, поиск», токарей В. Агапова с завода «Строммашина», одними из первых поддержавших почин москвичей «Пятилетке качества — рабочую гарантию». Теперь этот коллектив пошел в своих творческих поисках дальше: развивая движение наставников, он следует формуле: «Молодым рабочим — производительность труда передовиков». При этом они считают, например, очень важным условием, чтобы подросток перенял не только технологию обработки детали, но и образ мыслей передовых рабочих, научился различать ценности мнимые и истинные.

Подобных примеров вдумчивого, творческого подхода к решению, казалось бы, обычных, будничных дел множество.

Так обстоит дело на производстве. А в общественной жизни? Подчас находок и выдумки здесь куда меньше.

Вот один из примеров. Закончилась рабочая смена или занятия в институте. Одни спешат в политические клубы, другие — на репетиции во Дворец культуры, третьи — а их, к сожалению, немало — вообще предоставлены самим себе. Дело еще и в том, что интересно проходят занятия общественно-политических клубов лишь в учебных заведениях.

Правда, парткомы завода «Карболит», об'единения «Азот» нынче направили своих лучших пропагандистов в систему комсомольского просвещения. Здесь и раньше уделяли много внимания молодым рабочим, но опыт пропагандистской работы В. В. Высаковской и Н. Ф. Борщиной не нашел пока распространения на других предприятиях.

Или другое. Сегодня конкурсы на звание «Лучший по профессии», «Отличник качества» стали массовыми, представительными. Значит, интерес к состязательности со сверстниками налицо. Почему же тогда в Кемерове только десятая часть молодых рабочих объединена в комсомольско - молодежные коллективы?

Среди многих причин первый секретарь горкома комсомола К. Касьян назвал такую: отдельные комитеты ВЛКСМ направляют основные свои усилия не на организаторскую работу, а на составление справок и отчетов.

Или, скажем, заботы о настроении, чувствах юноши или девушки, только что ставших членами рабочей семьи. Станут ли их неудачи, радости заботами коллектива? Наверное, это очень важно. Во всяком случае к такой мысли приходил почти каждый выступающий на собрании. Но эта проблема не всегда и не везде, к сожалению, решается удовлетворительно.

ЗАМЕТИТЬ И ПОДДЕРЖАТЬ

На заводах «Карболит», коксохимическом, в объединении «Химпром» многие молодые рабочие впервые чувствуют «вкус» к производству и оценивают его значимость, когда их обязательно знакомят со славной историей предприятия, его традициями, заслуженными людьми. Такой экскурс помогает яснее представить свое место в многоплановом трудовом процессе.

Но ведь интерес к производству, уважительное отношение к рабочим профессиям, к их престижности можно и нужно воспитывать еще до прихода на производство. В городе 50 тысяч специалистов трудятся в различных отраслях народного хозяйства. И лишь 17 процентов школьников заняты в технических кружках по интересам.

Вот почему следует всячески приветствовать опыт партийных и комсомольских организаций заводов «Кузбассэлектромотор», анилинокрасочного и треста «Кемеровопромстрой», которые регулярно проводят в подшефных школах совместные диспуты, конкурсы, пионерские сборы. Разумеется, такие встречи, где школьники могут наиболее полно выразить себя, не пройдут бесследно.

Нынешняя пятилетка предъявила большие требования к качеству всей нашей работы, в том числе и комсомольской, причем это касается не только экономической стороны дела, но и социальной. Об опыте работы в этом направлении на собрании говорили секретарь парткома завода химического волокна Н. Н. Степченко и секретари комсомольских организаций: школы № 34 Н. Котова, объединения «Азот» С. Комиссаров и Кузбасского политехнического института И. Тимошенко.

Звучала в ряде выступлений и озабоченность по поводу, в частности, недостаточно серьезного отношения к учебе студенческой и рабочей молодежи. Сказать, что комсомольский актив города терпим к этому, нельзя. Однако кое-где комитеты комсомола ведут дело так, будто учеба — дело сугубо личное. Между тем в городе 18,5 тысячи молодых рабочих еще не имеют законченного среднего образования, а за неуспеваемость из вузов ежегодно отчисляют более шестисот студентов.

Выступавшие касались также проблем подготовки молодых кадров и в системе профтехобразования.

КОМСОРГ — ВСЕМУ ГОЛОВА

Комсорг — это вожак, организатор, который обязан нести мобилизующий заряд энергии для всех. От него зависят настроение, дружба в коллективе. Причем он не только должен сам иметь вкус к общественным делам, но и увлечь ими других.

Два года назад о комсомольской организации шахты «Бутовская» говорили как о посредственной. Тогда по рекомендации парткома комсомольцы избрали своим вожаком Юрия Комарова. И он сумел поднять большой и дружный теперь комсомольский актив на многие интересные дела. К примеру, горняки шахты хорошо знают теперь своих «прожектористов». По материалам июльского рейда они оформили фотовитрину, с которой познакомили руководителей предприятия. При повторном рейде ребята убедились, что их критика помогла устранить многие недостатки.

Собрание было показательно тем, что на нем выступали люди самых разных профессий. Каждый говорил о своих проблемах, но по реакции зала можно было судить: они общие для всей городской комсомольской организации.

Выяснилось, например, что некоторые групкомсорги и секретари еще слабо представляют цели и задачи комсомольских групп и организаций. Поэтому, учитывая необходимость обучения актива, поступило предложение открыть факультет «Теория и методика коммунистического воспитания молодежи» при университете марксизма-ленинизма.

Многие важные вопросы рассматривались на собрании. Но особый интерес вызвало обращение его участников ко всем молодым коммунистам города еще шире развернуть соревнование под девизом: «60-летию Октября — 60 ударных недель!».

В. МАЙДАРОВ.

Этот портрет ткачихи Кемеровского комбината шелковых тканей Галины Блашкевич украшает доску Почета предприятия. Такой почетной чести передовая работница удостоена за высокие трудовые показатели.

В текущем, первом году пятилетки эффективности и качества Г. Блашкевич работает без брака, она выпустила сверх плана свыше одиннадцати тыс. метров высокосортной ткани.

НА СНИМКЕ: ткачиха Г. Блашкевич.

Фото Н. Карева.

«ПОЧЕТНЫЙ ВЕТЕРАН ТРУДА»

Такое звание присваивают рабочим и инженерно - техническим работникам треста «Железобетонстрой» за высокие производственные показатели, безупречный долголетний труд в системе треста, активное участие в общественной жизни.

В ноябре этого звания удостоены восемь ветеранов труда. Среди них Е. М. Айкин — слесарь-инструментальщик. Почти сорок лет проработал он в ремонтно-механическом цехе деревообрабатывающего завода. В совершенстве владеющий всеми секретами специальности, Егор Моисеевич кропотливо обучает этим секретам молодых.

Л. ФИЛАТКИНА.

МОЗАИКА ГОРОДСКИХ НОВОСТЕЙ

По страницам многотиражных газет

НАМЕЧАЮТ НОВЫЕ РУБЕЖИ

Хорошей традицией стало у горняков шахты «Северная» встречать новый год досрочным выполнением своих планов и обязательств. 11 коллективов шахты сейчас трудятся по календарю 1977 года.

В настоящее время на участках, в сменах и бригадах проходят собрания, где изучаются возможности и намечаются рубежи на второй год десятой пятилетки. Так, бригада Ракитянского решила пройти в 1977 году свыше 2.000 метров горных выработок.

(«Уголь стране»).

НА НАУЧНОЙ ОСНОВЕ

Инженеры лаборатории НОТ и управления производственного объединения «Азот» создали новую, более совершенную, соответствующую ГОСТам, систему документационного обслуживания. Разработаны также должностные инструкции по делопроизводству для всего персонала канцелярии и хозяйственной службы, усовершенствованы маршруты кольцевой доставки документов по цехам и участкам объединения.

Активное участие в совершенствовании делопроизводства и документационного обслуживания на научной основе приняли работники лаборатории и управления объединения А. Константинова, В. Рубцова, Н. Тупицына, И. Макарова, Д. Мельникова, В. Кравченко и другие.

(«За большую химию»).

СТУДЕНЧЕСКИЙ ЗДРАВПУНКТ

Для студентов второго и третьего общежитий медицинского института открыт студенческий здравпункт. С энтузиазмом и знанием своего дела оказывают необходимую медицинскую помощь заболевшим товарищам по вузу субординаторы-терапевты из 612-й группы. Они ведут доврачебный прием и лечение больных в вечернее время, оказывают неотложную помощь, организуют противорецидивное лечение больных, а также занимаются санитарно-просветительной работой. **(«Медик Кузбасса»).**

● ЧЕЛОВЕК И ЕГО ДЕЛО

НА МЕСТЕ БЫВШЕЙ МАСТЕРСКОЙ

Здесь каждый знает семью Калабиных. Глава ее — Геннадий Петрович — мастер, награжденный орденом «Знак Почета». Полюбили его работу и предприятие сыновья Владимир и Александр, слесари-сборщики. Они пришли к отцу после окончания средней школы. Отслужили в армии и вновь — до на родное предприятие. А к ним присоединилась и сестра Валентина, ныне контролер ОТК.

Специальность «Автоагрегата» — ремонт двигателей для автомашин многих марок. И не только для автохозяйств Кузбасса, но и Алтая, Томской и Новосибирской областей. И это еще не все. Здесь делают заточные станки, которые отправляются во все области и края Российской Федерации, изготовляют самосвальные полуприцепы, дающие возможность увеличить грузоподъемность автомобилей почти в два раза. Эти полуприцепы можно увидеть на дорогах всех восточных областей и краев страны, в том числе и на строительстве БАМа. И еще здесь реставрируют и изготовляют запасные части 25 наименований — то, что не поступает в область со специализированных предприятий. Налажено производство рессор.

Бывшая мастерская за годы прошедшей пятилетки выросла в завод. Производство тут несерийное. И это вносит свои трудности. Однако коллектив успешно их преодолевает. Недавно закончена реконструкция механического цеха, где на смену морально устаревшему оборудованию пришли токарно-револьверные полуавтоматы, токарные полуавтоматы с программным управлением. Все трудоемкие работы механизированы. Построены хорошие бытовые помещения, столовая.

На заводе о каждом из четырех Кабалиных можно услышать много добрых слов как о передовиках производства, активистах общественной жизни. Такие же добрые слова можно услышать о шлифовщике Г. И. Мишакове, слесаре - инструментальщике Э. Г. Истосове, токаре К. И. Приходько. Первый — кавалер ордена Трудовой Славы III степени, второй награжден медалью «За трудовое отличие», третий — медалью «За трудовую доблесть».

В. ГАЛДАЕВ.

В ИСПОЛКОМЕ ГОРОДСКОГО СОВЕТА

Кемеровский горисполком рассмотрел вопрос «О мерах по улучшению ассортимента и повышению качества молочной продукции».

В решении отмечается, что на гормолкомбинате (директор тов. Меерович) постоянно ведется работа по улучшению качества и расширению ассортимента молочной продукции. За последние два года на комбинате установлено дополнительное оборудование для пастеризации молока, реконструировано два цеха. Это позволило несколько увеличить выпуск молочной продукции, освоить новые виды молочных изделий.

В текущем году вся продукция, выпускаемая комбинатом, аттестована по первой категории, а одному изделию присвоен государственный Знак качества.

Вместе с тем исполком отметил, что ассортимент и качество продукции комбината не полностью удовлетворяют спрос потребителей. Недостаточно вырабатывается диетических молочных продуктов. Мало выпускается фасованной продукции. Одной из причин создавшегося положения является неудовлетворительное использование имеющихся мощностей, нарушение технологии изготовления молочной продукции, что приводит к снижению качества.

Исполком предложил директору комбината устранить отмеченные недостатки. Принято к сведению заявление главного инженера объединения молочной промышленности тов. Тищенко, что об'единение окажет комбинату помощь в замене устаревшего оборудования.

Предприятиям города дано задание по изготовлению тары и запасных частей для механизмов молочных заводов.

Указанные и другие меры должны обеспечить уже в будущем году значительное расширение ассортимента и повышение качества выпускаемой гормолкомбинатом продукции.

Исполком рассмотрел и другие вопросы.

Одобрен опыт работы педагогического коллектива школы № 19 по изучению материалов XXV съезда КПСС. Исполком рекомендовал его для внедрения во всех общеобразовательных школах города.

На заседании исполкома строго предупреждены за самовольное закрытие отдельных магазинов и изменение режима их работы директора первого горпищеторга тов. Хмелев и горхлебторга тов. Предеин.

Подведены итоги социалистического соревнования по благоустройству между районами города. Победителем признан Заводской район (председатель райисполкома тов. Капитонов), которому вручено переходящее Красное знамя исполкома городского Совета и денежная премия в размере 10 тысяч рублей на проведение благоустроительных работ в районе.

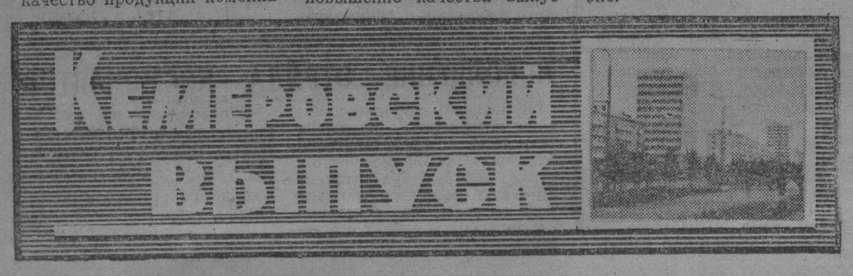

Кузбасс — наш дом: сделаем его красивым, благоустроенным

СВЕТЛЫЙ ЛИК ГОРОДА

Словом и делом откликнулись кемеровчане на призыв благоустраивать город и поселки. Почти ежедневно редакционная почта приносит письма, в которых так или иначе затрагивается этот вопрос. Читатели подводят итог уже выполненной работе и намечают новую программу, ибо каждый теперь понимает: благоустройство — дело повседневное.

Во всех этих письмах улавливается одна симпатичная их особенность: каждое преследует не свою корыстную, а касающуюся многих, общественную цель. Кемеровчане сообща обсуждают проблему: как формируется облик родного города и что еще портит его?

«Читаешь газету, слушаешь радио — душа радуется за каждый дом, который становится лучше и чище». (Кирпиченко, Анисимов, Пронин). «Призыв взяться за благоустройство восприняли с воодушевлением» (Федосеева, Гладкова, Горовой, Гаврилов). «Кемерово — областной центр, по нему судят о санитарной культуре всего Кузбасса». (Тихомиров, Карякина).

Какие проблемы поднимают наши читатели? Благоустройство касается всех, и заниматься им нужно организованно и сообща. **Чаще устраивать общегородские, общерайонные субботники и воскресники.**

«По аллее от кинотеатра «Юбилейный» до улицы Тухачевского кучи мусора лежат третий год. Между домами № 97 и № 99 проспекта Ленина, вокруг магазина «Дружба» захламленная территория. Почему бы не организовать субботник жителей микрорайона и не навести здесь санитарный порядок?». (Латышев).

Жители улицы Бульварной сообщают: «Целая гора металлолома давно портит вид спортивной площадки школы № 45. А новое красивое здание педучилища окружают залежи строительного и другого мусора. Организовать бы учащихся, провести два—три субботника, и можно расчистить и озеленить территорию».

Кстати, чтобы выполнить эту работу, совсем не обязательно дожидаться весны. Энергетики Калтана, например, озеленяют свой город и сейчас, в зимнее время, высаживая на улицы не саженцы, а совсем взрослые, десятилетние деревья. Они отлично приживаются. Там, где нынешней осенью было еще пустынно и серо, ранней весной появятся зеленые бульвары.

Хорошая хозяйка, наводя чистоту в квартире, прежде всего из углов выметает. **Не слишком ли мы увлеклись парадной красой фасадов, оставляя в беспорядке дворы?** «Мы живем в доме семь лет, а зелени вокруг нет» (Осипенко, Пионерский бульвар, 6). «Двор превращен в проезжую дорогу» (Верещагин, ул. Волошиной, 23). «Подъездные пути к дому занижены, сточные колодцы завалены, десять лет по соседству — болото» (Вертипорох, ул. Рекордная, 33-а). «О детях надо подумать, куда им деться. Двор большой, домов вокруг добрый десяток, а ни единой игровой площадки» (Курочкин, Кузнецкий проспект, 96). «Ребята под окнами играют в хоккей и футбол, бьют стекла. В ЖЭКе № 3 горжилуправления все обещают оборудовать игровую площадку». (Гаськов, Попов, Маликов, ул. Бульварная, 23).

И вдруг такое письмо: «У нас теперь — сад! А до недавнего времени двор был запущен, свалка и грязь. Магазин № 18 первого горпищеторга захламлял его тарой и стружкой — ни цветочка, ни деревца!

По инициативе домового комитета (а везде ли таковой по-настоящему работает?) жители навели порядок. Устроили детскую игровую площадку. Удобрили почву и высадили во дворе кустарники и цветы. Жители дома считают себя настоящими хозяевами двора». (Разумов, ул. Рукавишникова, 44).

Казалось бы, выход найден. Можно рекомендовать этот опыт другим. Однако настораживает следующее письмо: «Я с удовольствием отработал бы положенные 40—50 часов, но чтобы труд не оказался напрасным. Каждый год мы высаживаем деревья, и все-таки они не украшают, не делают уютнее двор. Видимо, потому что озеленяем его бестолково. Надо привлечь к этой работе архитекторов, благоустраивать старые дворы по проекту». (Романов, ул. 50 лет Октября, 21). И как бы в подтверждение этой мысли: «В прошлом году я дважды высаживал под окном клены, но дворник их вырывал. Домоуправ на его стороне, говорит, озеленять надо по плану. Дом наш заселен уже семь лет, а плана благоустройства, видимо, все еще нет». (Осипенко, Пионерский бульвар, 6). Разумеется, планировку двора должен сделать специалист. И чем быстрее, тем лучше. Наверное, жилищно - эксплуатационным конторам тоже не стоит тянуть до весны с такими заказами. Бесплановость, хаос в застройке, особенно старых кварталов, — давняя беда нашего города, и читатели подмечают это.

Сильно портят вид Кемерова самовольные и самодеятельные гаражи. Плодятся они и теперь во множестве, несмотря на некоторые ограничительные меры горисполкома. Эти неприглядные, разношерстные гаражи загромождают дворы, вытесняя зелень, детские и спортивные площадки. Машины отравляют воздух, угрожают здоровью и жизни детей. «Далее мириться с беспорядочным строительством нельзя. Горисполком должен со всей принципиальностью решить этот вопрос, а самовольно воздвигнутые, не согласованные с генпланом, строения снести». (Ардеев, Танашева, Курочкин, Верещагин и др.).

В значительной степени облик города формируют места коллективного отдыха. Короткое у нас лето — каждый день успевай лови! Вот и стараемся как можно чаще выезжать на природу. А ближе всего и доступнее она в Журавлях, на берегу Томи. С транспортом проблемы нет: катера и автобусы следуют по расписанию. В другом беда — берег в Журавлях запущен. Пусто, грязно, трава вытоптана, дно реки замусорено, босой ногой ступить страшно. От дождя и палящего солнца с малыми детьми спрятаться негде, кабин, чтобы переодеться, тоже нет. «Озеленить надо берег, благоустроить, почистить его и дно реки. Почему бы с этой целью не провести в Журавлях несколько общегородских молодежных воскресников? Думаю, комсомольцы откликнутся, с удовольствием поработают там. Надо их только организовать». (Сомов).

Молодежь, комсомольцы не должны стоять в стороне — мысль многих писем. Прежде всего молодежь с ее упорством, энергией и задором должна добиться, чтобы город, в котором ей жить и жить, был чистым, удобным для обитания и красивым — достойным центром славного рабочего Кузбасса!

К сожалению, именно молодежь меньше всех увлечена общим делом. Вспомним Комсомольский парк. Своим появлением он обязан молодым, но и своим плачевным нынешним состоянием разве не им тоже? «Кто губит здесь кустарники и деревья, кто захламил территорию? Есть у Комсомольского парка шефы, так почему же он беспризорен? Комсомольцы, где вы, где ваша добрая дружба с зеленым другом?» (Бочарова).

Березовая роща — щедрый дар природы, украшение Кировского района. А люди не умеют это сокровище для себя же сберечь. Теснят рощу домами, иссекают пыльными дорогами, разъезжают по зеленому живому ее ковру на машинах. «Весной жгли здесь сухую траву и сгубили молодые посадки сосен, берез и елей. Деревья не могут за себя постоять, а защитить их, получается, некому. Почему бы юннатам ближайших школ № 11, 19, комсомольцам предприятий района не организовать в березовой роще постоянный «зеленый патруль»?» (Ульман).

Нет, не о себе лично пекутся в каждом письме: наш общий дом должен стать лучше и краше — читателей заботит города светлый лик.

В. ГЕНКИНА.

ЧТО ГДЕ КОГДА

Дворец культуры строителей. В субботу — торжество бракосочетаний. Начало в 10 часов. С 14 часов — занятие клуба «Звездочка». Тема: «Умелые руки». С 21 часа — молодежные вечера «Этика и современность». В воскресенье — воскресная ленинская школа. Тема: «Культура и экономика Венгрии». Начало в 14 часов 30 минут. С 12 часов 30 минут — занятие клуба «Искра».

Дворец культуры производственного объединения «Азот». Сегодня — занятие клуба «Страна Пионерия». Тема: «Пионер — всем ребятам пример». Начало в 13 часов. В воскресенье — занятие киноклуба «Малышок». Тема: «Как создаются кинофильмы». Начало в 14 часов.

Дом культуры шахтеров. В субботу — торжественное открытие молодежного клуба «Данко». Начало в 19 часов. С 21 часа — молодежный танцевальный вечер. В воскресенье — занятие лектория «Планы партии — планы народа». Тема: «Коммунизм — наша цель, наши помыслы». Начало в 14 часов. С 21 часа — молодежный вечер отдыха.

Клуб «Ударник» производственного объединения «Химпром». Сегодня — занятие факультета технического прогресса народного университета культуры. Тема: «Что могут дать инженеру-химику счетно-решающие устройства». Начало в 10 часов. В субботу — занятие клуба «Радуга». Тема: «Операция — «Солидарность». Начало в 13 часов 30 минут.

Дом культуры коксохимического завода. Сегодня — занятие факультета эстетики народного университета культуры. Тема: «Академические народные хоры». Начало в 15 часов. В субботу — встреча с ветеранами коксохимического завода — «Трудом красив и славен человек». Начало в 20 часов.

ПО РОДНОЙ СТРАНЕ

Сотрудники научного центра биологических исследований Академии наук СССР в Пущино доктор физико-математических наук А. Жаботинский (слева) и кандидат физико-математических наук А. Заикин проводят очередной эксперимент в лаборатории физической биохимии. В мае 1976 года их работа по волновым процессам в химических системах под названием: «Явление образования концентрационных автоволн в гомогенной активной химической среде» зарегистрирована как открытие Государственным комитетом Совета Министров СССР по делам изобретений и открытий.

МОСКВА. Государственный ордена Трудового Красного Знамени научно-исследовательский институт гражданской авиации — победитель социалистического соревнования среди научно-исследовательских организаций отрасли. Здесь ведутся исследования для обеспечения широкого внедрения новой и модифицированной авиационной техники, для повышения безопасности, регулярности и экономичности полетов, разрабатываются научно обоснованные планы перспективного развития гражданской авиации нашей страны.

НА СНИМКЕ: в аэропорту «Внуково».

ХАРЬКОВСКАЯ ОБЛАСТЬ. Продукцию только высшего качества выпускает Конгрессовский сахарный комбинат. Коллектив обязался до конца года выдать 155 тонн сверхплановой продукции.

НА СНИМКЕ: в одном из цехов комбината.

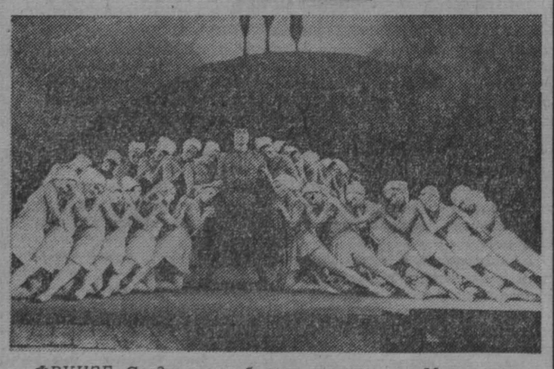

ФРУНЗЕ. Создателям балета-оратории «Материнское поле» по одноименной повести лауреата Ленинской и Государственной премий писателя Чингиза Айтматова в Киргизском государственном ордена Ленина академическом театре оперы и балета присуждена Государственная премия СССР 1976 года. Среди них — автор музыки, один из популярных в республике композиторов К. Молдобасанов, балетмейстер У. Сарбагишев, исполнители партии Толгонай — ведущие солистки балета А. Токомбаева и Р. Чокоева.

НА СНИМКЕ: сцена из балета-оратории «Материнское поле».

Фотохроника ТАСС.

НОВЫЙ МУЗЕЙ В. И. ЛЕНИНА В ФИНЛЯНДИИ

ХЕЛЬСИНКИ, 9 декабря. **(Корр. ТАСС).** В столице Финляндии состоялось торжественное открытие нового мемориального музея В. И. Ленина. Музей открыт в доме № 1 по улице Сэрняйстен Рантатие, где в квартире активного участника рабочего движения Финляндии Густава Ровно в августе—сентябре 1917 года дважды останавливался В. И. Ленин. Г. Ровно помогал В. И. Ленину поддерживать связь с большевиками в Петрограде и Стокгольме.

Квартира-музей состоит из двух комнат. Обстановка комнаты, в которой жил и работал В. И. Ленин, полностью восстановлена. На стендах в другой комнате представлены труды В. И. Ленина на русском и финском языках, документы, рассказывающие о его жизни и деятельности в Финляндии, а также о связях с финским рабочим движением. Здесь установлен бюст В. И. Ленина.

Активное участие в создании мемориальной квартиры-музея В. И. Ленина принимали правительство Финляндской Республики, общество «Финляндия—Советский Союз», муниципалитет Хельсинки, коллектив Центрального музея В. И. Ленина в Москве.

На торжественном открытии музея выступил заместитель председателя Центрального правления общества «Финляндия—Советский Союз» Т. Карвонен. Он подчеркнул большую роль В. И. Ленина в предоставлении независимости Финляндии. Финский народ, сказал Т. Карвонен, получил исторический документ о признании независимости страны из рук В. И. Ленина, возглавлявшего в те годы правительство молодого Советского государства. Этот документ явился конкретным выражением ленинской национальной политики, заложившей хорошую основу дружбы и добрососедства между двумя странами.

На церемонии открытия присутствовал почетный председатель КПФ Вилле Песси.

ПРЕМЬЕР ОТКАЗЫВАЕТСЯ ОТ БОРЬБЫ

ТОКИО, 9 декабря. (ТАСС). Премьер-министр Японии Т. Мики уходит в отставку. Об этом заявил на пресс-конференции генеральный секретарь кабинета министров И. Идэ. Он сообщил, что официально о своем решении премьер-министр объявит в конце недели.

На посты председателя правящей партии и премьер-министра претендуют бывший заместитель премьера Т. Фукуда и министр финансов М. Охира. Они уже давно ведут борьбу против Т. Мики под тем предлогом, что премьер неспособен руководить партией, правительством и страной.

ПОПАЛИСЬ С ПОЛИЧНЫМ

МЕХИКО, 9 декабря. (ТАСС). Достоянием общественности стали новые факты, разоблачающие преступления чилийской охранки — пресловутого национального разведуправления (ДИНА). Как явствует из поступивших сюда сообщений, десятки прохожих, оказавшихся недавно на одной из улиц Сантьяго, увидели, как из проходившей машины был выброшен под колеса автобуса неизвестный человек. Как потом выяснилось, им оказался молодой коммунист Карлос Контрерас, который в годы Народного единства возглавлял муниципалитет города Консепсьон, а после военного переворота был арестован хунтой. Тяжело раненный, он успел выкрикнуть собравшимся, что его пытаются убить агенты ДИНА, что это они бросили его под автобус.

Больше он не успел сказать ни слова. К окровавленному Контрерасу подбежали агенты ДИНА и увезли его.

ОКНО В МИР

факты сообщения комментарии

ОБМЕН МНЕНИЯМИ

ПРАГА, 9 декабря. (ТАСС). 7—8 декабря здесь состоялся организованный журналом «Проблемы мира и социализма» международный обмен мнениями на тему «Современные проблемы борьбы против буржуазной идеологии на страницах печати братских социалистических стран». Обмен мнениями открыл кандидат в члены ЦК КПСС, шеф-редактор журнала «Проблемы мира и социализма» К. И. Зародов. В дискуссии приняли участие руководители теоретических журналов компартий и центральных партийных газет из девяти стран, в том числе кандидат в члены ЦК КПСС, главный редактор журнала «Коммунист» Р. И. Косолапов.

РЕШЕНИЕ ГЕНЕРАЛЬНОЙ АССАМБЛЕИ ООН

НЬЮ-ЙОРК, 9 декабря. (ТАСС). Генеральная Ассамблея ООН одобрила сегодня на пленарном заседании рекомендацию Совета Безопасности о назначении Курта Вальдхайма генеральным секретарем Организации Объединенных Наций на второй срок с 1 января 1977 года по 31 декабря 1981 года. Кандидатура К. Вальдхайма ранее получила поддержку 14 из 15 членов Совета Безопасности, в том числе четырех постоянных членов — СССР, США, Англии и Франции.

Обращаясь к участникам заседания, К. Вальдхайм заявил, что деятельность ООН должна быть в первую очередь направлена на выполнение главных задач, стоящих перед организацией в соответствии с ее Уставом, — на поддержание и сохранение международного мира. Организация Объединенных Наций, которая отметила 31-й год своего существования, сказал генеральный секретарь, призвана вносить конструктивный и важный вклад в осуществление этих целей. Все усилия ООН должны быть направлены на положительное решение проблемы разоружения, от чего зависит мирное будущее планеты. К. Вальдхайм призвал международное сообщество наций уделить проблеме разоружения первостепенное внимание.

ИЗБИРАТЕЛЬНАЯ КАМПАНИЯ В ПОРТУГАЛИИ

ЛИССАБОН, 9 декабря. (ТАСС). В Португалии продолжается кампания по подготовке к выборам в местные органы власти. По всей стране проводятся массовые митинги и собрания, на которых 11 политических партий и организаций, участвующих в выборах, разъясняют свои программы, знакомят население с кандидатами.

Активно готовится к выборам избирательный фронт за единство народа, в который входят Португальская компартия, Португальское демократическое движение, Социалистический народный фронт, беспартийные демократы и антифашисты.

● КОРРЕСПОНДЕНТЫ АПН СООБЩАЮТ

БЕРЕГИСЬ АВТОМОБИЛЯ?

В таксопарке Уолтера Крайера из Лейстера — 70 «Фордов». Крайер намерен заменить их советскими «Ладами» и уже получил первую партию — 14 автомобилей. Он объясняет свой шаг тем, что «окончательно исчерпал запас лояльности к английской продукции»...

В прошлом году в Англии было продано пять тысяч советских автомашин. В нынешнем, как сообщил мне лондонский представитель «Автоэкспорта» Владимир Попов, эта цифра увеличится почти вдвое. Растет импорт в Англию автомобилей и из других социалистических стран. Хорошо это или плохо? Казалось бы, и вопроса нет, во всяком случае, с точки зрения владельца местного таксопарка. Есть, однако, и другой подход к этой ясной проблеме.

Здесь, в Англии, все чаще звучит лозунг: «Берегись автомобиля!». «Красного», естественно... В панической, как репортаж о нашествии неприятельской армии, заметке газета «Санди телеграф» пишет, что «автомобили из-за железного занавеса» угрожают британской автоиндустрии. Слова «угроза», «страх» мелькают в каждом абзаце. Бояться, оказывается, следует того, что «коммунисты производят все более современные автомобили». Что эти машины обладают «замечательной прочностью». Что они — одно из главных обвинений — предлагаются по «вполне доступным ценам». «Санди телеграф» сообщает: английские автокомпании намерены ходатайствовать перед правительством и штаб-квартирой «Общего рынка» о введении финансовых ограничений на ввоз автомобилей из социалистических стран. Джентльмены, а как же со свободной конкуренцией?!

Джентльменов из британского автобизнеса и их газетных друзей понять можно. Туго им приходится в последние годы. Не очень-то резво идет английский автомобиль на мировом рынке, не очень-то охотно покупают его и здесь, в Британии. Репортеры недавно обследовали автостоянку возле парламента, где паркуются машины членов палаты общин и палаты лордов. Выяснилось, что большинство автомобилей — иностранных марок. Символ: английский министр транспорта Уильям Роджерс ездит на «Фольксвагене». А поскольку правительство призывает соотечественников «покупать все английское», министра принялись терзать вопросами: почему «Фольксваген», почему не британская машина? Роджерс ответил, что он «предпочитает, конечно, все английское», однако автомобиль — это дело вкуса...

Подобный вкус, впрочем, характерен для каждого второго покупателя автомобиля в Англии — импортеры владеют сейчас почти половиной здешнего рынка, все более расширяя свои владения. Причина тому — снижение качества британских машин при стремительно растущей их стоимости.

Два года назад я прочитал грустную историю о Роберте Роузе, купившем новый «Ровер», выпущенный компанией «Бритиш лейланд». Журнал «Драйв» наградил этот «Ровер» призом «худший автомобиль года». Несчастье Роберта Роуза началось после первых же 23 миль — машина встала. Из 165 дней, в течение которых он владел «Ровером», тот 114 стоял на приколе: трижды заменяли мотор, дважды — коробку скоростей, а сколько было мелких неполадок — Роуз и не упомнит. «Ровер» Роберта Роуза — рекордсмен. Но, как потом множество раз подтверждала пресса, отнюдь не исключение.

На днях в Лондоне в зале «Эрлс корт» открылось «Мотор-шоу, 1976», основная задача которого рекламировать английские автомобили, вербовать покупателей. Отправившись на выставку, я еще издали увидел толпу у центрального входа. Протолкавшись сквозь заслон зевак, прочел на плакате: «В моей машине обнаружены сотни дефектов». Плакат цепко сжимал человек с блеском отчаяния в глазах — владелец английского автомобиля марки «Лотус-элайт-501» Дэвид Айерс. Здесь же стоял приземистый ярко-красный «Лотус». Дэвид только что снял с него колеса, чтобы полиция не увезла машину.

Вот таких красных — без кавычек! — автомобилей британского производства англичанин и вправду начинает бояться...

Э. ЧЕПОРОВ,
соб. корр. АПН.

Лондон.

Международные заметки

ПРОДАВЦЫ СМЕРТИ

С фотографии смотрит благообразный мужчина с игрушечной пушкой в руках. Стол, за которым он сидит, заставлен моделями танков, самоходных орудий, самолетов... Этим снимком парижский еженедельник «Пари-матч» проиллюстрировал интервью с крупнейшим дельцом в сфере торговли оружием — 48-летним потомком Карла IV Испанского, принцем Мишелем де Бурбоном.

Ассортимент товаров коммивояжера разнообразен: от мелочей — пистолетов и автоматов, до крупного штучного товара — сторожевых кораблей, самолетов типа «Мираж», ракетной техники. Рынок сбыта подобной продукции весьма обширен. В первую очередь — это «горячие» точки планеты — Ближний Восток и Южная Африка. Нередко услугами принца пользуются антинародные режимы, банды отщепенцев.

Но почему продукцией военной индустрии распоряжается частное лицо, а соответствующие государственные службы отказываются от монополии на торговлю оружием? Тем более, что купцы, подобные Мишелю де Бурбону, подчас продают военную технику по ценам более низким, чем те, которые запросило бы правительство. Ответ дает все та же статья «Пари-матч». Конфиденциальный доклад министерства финансов Франции, на который ссылается еженедельник, об'ясняет это риском, которому подвергается правительство, продавая вооружение иностранным государствам.

Считается, что гораздо безопаснее доверить торговлю военной техникой фирмам, независимым от государства и выполняющим роль посредников. Таким посредником и является Мишель де Бурбон, один из представителей бизнеса, получившего на Западе в последние годы большое распространение. Торговцев смертью можно встретить практически в любом крупном капиталистическом государстве. Политические и промышленные деятели сплошь и рядом относятся к ним благосклонно. Считается, что продавцы оружия охраняют правительства не только от скандалов финансовых, но и политических.

По понятным причинам кое-кто не хочет, чтобы о поставках оружия реакционным режимам стало известно мировой общественности. Ведь порой режим бывает даже официально осужден тем же самым правительством. Вот тут-то и приходят на помощь посредники. Мишель де Бурбон откровенно заявил: «Иногда приходится торговать даже с теми странами, которые находятся под эмбарго. Мы поставляем им или наше собственное оружие, или кредитуем закупки за рубежом».

В погоне за прибылью торговцы зачастую заходят весьма далеко. Так что не стоит удивляться, например, тому, что Мишель де Бурбон имел крупные неприятности в 1968 году, когда поставил вооружение одновременно федеральному правительству Нигерии и мятежникам Биафры.

Несколько раньше, в 1965 году, в Майами сотрудниками ФБР был арестован некий граф де Монмарэн. Ему предъявили обвинение в незаконной торговле бомбардировщиками. Со своим сообщником Джоном Ричардом Хавком Монмарэн при содействии ЦРУ поставлял самолеты фашистской Португалии для использования их в Анголе. «Коммерсантам» не повезло с погодой. Хавк с помощниками, перегоняя очередной В-26, в тумане сбился с согласованного маршрута и пролетел поблизости от Белого дома в Вашингтоне. «Нарушителя» засекли, и истребители-перехватчики ВВС США вынудили его совершить посадку. Скандал замять не удалось. Хавк, доказавший свою связь с ЦРУ, все же вышел сухим из воды. «Независимый» граф де Монмарэн угодил за решетку.

На рынке оружия, как и везде в мире капитала, царит безжалостная конкуренция. Конкуренты нередко охотятся друг за другом. Многие из них погибли при загадочных обстоятельствах. В 1957 году швейцарец Марсель Леопольд, снабжавший оружием африканских колонизаторов, был убит отравленной стрелой. В начале шестидесятых годов при невыясненных обстоятельствах погибли известные торговцы оружием из ФРГ Жорж Пюкерт и Отто Шлютер. В 1973 году в Париже бесследно исчез Антуан Каму, «забывший» поделиться прибылью с сообщниками. Мишель де Бурбон говорит, что он также много раз рисковал жизнью. Капиталистическая конкуренция и гангстеризм идут рядом.

Трудно назвать военный конфликт, на котором бизнесмены от смерти не погрели бы руки. В роскошном особняке де Бурбона на бульваре Осман всегда наготове маленький чемодан. Принц-оружейник готов отправиться в вояж в любую минуту, чтобы внести свою лепту в очередную бойню, затеянную реакцией. Что же касается вопроса о законности подобных операций, то, по мнению многих органов западной прессы, это частное дело «независимых» торговцев, за которых «свободное общество» ответственности не несет.

В. ОНУЧКО.
(АПН).

Необыкновенная копилка

Во время недавних очистных работ со дна озера Морске Око в Польских Татрах было поднято два полных таза и большая лейка... мелких монет. Преобладали монеты достоинством в один и два злотых. Но среди них были и лиры, шиллинги, копейки, форинты, кроны, марки и т. д. Этот факт говорит о том, что обычай бросать в воду деньги, приобрел международный характер. Всего со дна озера было поднято 15 тысяч злотых. Эти деньги были переданы в фонд строительства Центра здоровья ребенка в Польских Татрах.

(«Польское обозрение» — АПН).

По рисункам ребят

Жители столичного района Пяски создали детскую площадку не по проекту специалистов, а по рисункам самих ребят. Их попросили нарисовать, что они хотели бы иметь для игр, а потом взрослые на общественных началах претворили ребячьи желания в жизнь. Так появились озеро с перекинутыми над ним висячими мостами, лабиринт для игры в прятки, деревянные стенки, пни, качели и многое другое. Зимой, естественно, будут оригинально оформленные горки и каток.

Инициатива жителей Пясков пришлась по душе и детям, и взрослым. (ТАСС).

Варшава.

Почетный приз президенту Финляндии

В норвежском городе Драммене недавно закончилась традиционная филателистическая выставка Скандинавских стран «Драфнил-76».

Особым интересом многочисленных посетителей пользовалась тематическая экспозиция «Совещание по безопасности и сотрудничеству в Европе».

Два первых ее стенда рассказывали о важнейших исторических событиях: о разгроме фашизма и окончании второй мировой войны, о создании и деятельности ООН, подписании основных политических, экономических и военных соглашений на европейском континенте.

Специальный раздел напоминал о различных стадиях подготовки и проведения Общеевропейского совещания.

Шестой, завершающий, наглядно иллюстрировал основные положения Заключительного акта, подписанного в Хельсинки.

Отмечая высокую художественную ценность и актуальность экспозиции, норвежская пресса охарактеризовала ее как «выдающийся документ современной истории».

Специальным почетным призом международного жюри выставки удостоен обладатель уникальной коллекции марок — президент Финляндии Урхо Кекконен.

В. ВАРЕНОВ,
соб. корр. АПН.

Осло.

ЗАРУБЕЖНЫЙ КАЛЕЙДОСКОП

МИР ТВОИХ УВЛЕЧЕНИЙ

МУЗЕЙ НА ДОМУ

Хорошо помню, что от знакомства с Аргентовым мое первое впечатление было приятным. Высокий, чуть сутулящийся парень лет двадцати семи с округлым лицом. Манера речи неторопливая. Лицо живое, с часто меняющимся выражением. За стеклами очков хитровато поблескивали глаза. Улыбнулся, и сразу видно добродушный характер.

Мне кое-что рассказывали об увлечениях Аргентова во внеслужебное время: якобы он сделал не то ядерный реактор, не то марсианский корабль...

Однажды я побывал у него дома.

Обычная двухкомнатная квартира. В ней семья Аргентовых занимает одну комнату. Сборная мебель: стол, стулья, шкаф, диван. Словом, среднеевропейский стандарт, но в тесной комнате повсюду — на столе, на полках, в серванте, на шкафу — сотни моделей. Здесь и легковые автомобили, в том числе гоночные, и танки, и ракета «Восток», на которой впервые был проложен путь в космос, и макеты самолетов.

Валерий Гертрудович собирает и сам делает модели, точнее, макеты боевых самолетов времен первой мировой и Отечественной войн, вплоть до нашего времени, боевых машин всех стран и народов. Когда-то поэт Леонид Даен писал:

«Не уставал я удивляться
в детстве,
Как крошечный в полете
самолет
Вдруг, оказавшись рядом
по соседству,
Огромным перед нами
предстает».

Модели Аргентова — самолеты в полете, и рядом они остаются небольшими, тезки летательных аппаратов, пронзившие небо в грозные годы войны. Здесь и знаменитые советские истребители ЯК-7 и ЛА-9, от которых удирали фашистские асы, английские «Харрикейн» и «Спитфайер». Немецкие «Мессершмитт», «Фокке-Вульф», «Юнкерс». Американская «Аэрокобра». Французские, польские самолеты тоже нашли себе место в коллекции.

О каждой модели (а их у него несколько десятков) Аргентов может рассказать: когда создана, где применялась, состав экипажа, вооружение, летно-тактические характеристики и прочее.

Я смотрел на точные копии, уменьшенные в семьдесят два раза по сравнению со своими летающими собратьями. Даже приборы в кабине летчика учтены в моделях. Аргентов тратит на свое увлечение значительную часть свободного времени и далеко не свободной зарплаты.

— Слушай, а если организовать выставку в Доме пионеров? Мальчишкам будет интересно.

Он был настроен иначе:

— Вот если бы в музее — другое дело, там и взрослые, и дети.

Коллекция производит сильное впечатление. Но это только внешняя сторона. А есть еще и внутренняя. Валерий ведет переписку с коллекционерами в СССР и за рубежом. Они-то и присылают ему комплекты деталей. К сожалению, он почти ничего не может предложить взамен, поскольку достать схемы и наборы советских самолетов в Кузбассе трудно.

Возьмем чисто житейскую сторону. Мне очень хочется написать, что увлечение моделизмом не мешает Аргентову быть хорошим мужем и заботливым отцом. В общем, так оно и есть на самом деле. Ребенку неплохо иметь отца, умеющего делать столь интересные вещи. Но есть и другая сторона: и без того небольшая комната имеет как бы сокращенную площадь — занятия моделизмом требуют места. Зарплата тоже ведь не резиновая, если она частично используется на увлечения, значит, столь же уменьшается для семьи.

Мне кажется, что общественно полезными делами, а занятия Аргентова относятся к таким, нужно заниматься не в одиночку, как раньше занимались кустари. Есть необходимость организовать клуб коллекционеров, сначала, может быть, кружок.

Нужно организовать выставку моделей. Клуб коллекционеров — это место, где можно встретиться с единомышленниками, где можно заниматься, здесь легче можно будет и достать материалы: ведь клуб — это организация, и отношение к ней другое, чем к одиночке.

В городе немало заводских клубов. Там активно работают кино и библиотека. А все ли помещения постоянно заняты?

Речь идет не о прихоти. Почему люди убивают время на, в лучшем случае, бесполезные пустяки: карты, домино? Случается, что им нечем заняться. Пьянство иногда начинается от неумения найти себя, найти интересные увлечения. Свободное время есть, чем заняться — неизвестно.

Я считаю, что занятия Аргентова носят социально-полезный характер. Он увлекается не только моделями самолетов, но и бронетанковой техникой, и автомобилями. Собирает литературу по авиации, мемуарную литературу...

Будучи у него дома, я видел по существу целый музей техники. А сколько таких или совсем других музеев у других коллекционеров? Если будет создан клуб, если будет выставка, то эти музеи смогут посетить многие, а некоторые и сами станут заниматься увлекательным делом.

М. НАРОДНИЦКИЙ,
внештатный корр. «Кузбасса».

г. Кемерово.

ЛЕТО ПОД КУПОЛОМ

НА ГРЕБНЕ ВОЛНЫ

Машиностроительный завод с полным правом можно назвать главным предприятием Юрги. Добрая половина жителей города так или иначе связана с машиностроительным. Что касается физкультурной жизни в городе, то тут машиностроителям принадлежит первое слово.

Но так было не всегда. Помнится, лет с десяток назад вся физкультурная работа на заводе сводилась к организации футбольной и хоккейной команд, выступавших под единым названием «Темп». Немало было в ту пору в адрес руководителей завода критических замечаний по поводу развития массового физкультурного движения.

И вот беседуем с председателем совета коллектива физкультуры Александром Покидовым. В городском комитете по физической культуре и спорту нам отрекомендовали его как энергичного руководителя. Сам в прошлом футболист заводской команды «Темп», он любит легкую атлетику. Но начал Александр не с любимого футбола, а с впечатлений о конференции коллектива физкультуры, на которой его и избрали председателем совета.

— Верите, никто даже не ожидал, что на конференцию придет так много людей. Зал рассчитан на двести мест, пришлось выставлять несколько дополнительных рядов стульев. Но и этого оказалось недостаточно: все ряды были заполнены желающими послушать о работе совета, высказать свои критические замечания и пожелания.

У этой активности есть свои закономерные истоки. На заводе сделали правильные выводы из критических замечаний. Наряду с хоккеем и футболом здесь по-настоящему, в полный размах стали развивать и многие другие виды спорта, создавать базу.

— Заводская спартакиада, — говорит Александр Покидов, — проходит по 15 видам спорта. А всего на заводе культивируется 24 вида спорта. Я приведу лишь один пример, который убедительно говорит об интересе людей к физкультуре. В финале спартакиады по легкой атлетике только на дистанции сто метров пришлось давать 36 стартов: спор вели более 130 представителей различных цехов и отделов завода.

Нам бы хотелось дополнить рассказ председателя совета коллектива физкультуры юргинских машиностроителей. Первое, что бросается в глаза на заводе, это глубокая заинтересованность большинства руководителей цехов и отделов нуждами физкультурников. И это лишь одна деталь: сейчас трудно представить любые заводские состязания, в которых непосредственными участниками не были бы руководители предприятия, цехов, отделов и других служб. И здесь хочется назвать активистов физкультурного движения. Именно благодаря их влюбленности в спорт и растет на заводе отряд физкультурников. Среди них мастер спорта по лыжным гонкам, разливщик металла Николай Мастыгин, лучший станочник в отрасли, судья по спорту, тренер на общественных началах Леонид Каризухов, кавалер ордена Трудовой Славы III степени, слесарь, судья республиканской категории по футболу Василий Чужиков, мастера спорта по классической борьбе, слесари Виктор Тарасов и Михаил Михальченко.

У Александра Покидова нет свободной минуты. Его небольшой председательский кабинет напоминает армейский штаб или диспетчерский пункт. То и дело раздаются телефонные звонки, идут и идут сюда представители цехов, отделов, участков. Словом, раз всколыхнувшись, физкультурная жизнь на заводе не затихла, не успокоилась. Она идет волнами, как от камушка, брошенного в воду, концентрическими кругами, поднимая на свой гребень все новые и новые отряды желающих приобщиться к регулярным занятиям физкультурой.

В. МОИСЕЕВ,
спец. корр. «Кузбасса».

НА СНИМКАХ: в спортивном комплексе в разгаре спартакиада завода по волейболу; юные борцы классического стиля на тренировке; заводские боксеры на очередных занятиях.

Фото **Ю. Сергеева.**
г. Юрга.

ТЕАТР

СМОТРИ СМЕЛЕЕ, НИНА!

В нашей взрослой жизни, наверное, у каждого бывают минуты, когда до отчаяния хочется стать маленьким, вернуться в каждодневно радостный мир детства. Вот и Нина — героиня одноименного спектакля областного драматического театра им. А. Луначарского в самый трудный для себя день вспоминает себя и брата Генку маленькими, подравшимися на речке. И это воспоминание согревает ее.

Сюжетная линия проста: в квартире Желвиных появляется покупка — телевизор, и одновременно приезжает дальний родственник семьи — моряк Володя. А потом произойдет то, что мы называем семейным скандалом. Потом Нина попытается выброситься из окна.

В квартире Желвиных по современным понятиям есть почти все: телевизор, холодильник, мебель (многое сделано собственными руками). Жизнью старший Желвин доволен. Сын — восходящая звезда бокса. Заботливая жена. Но... Нина! Отец не может понять ее.

В оформлении спектакля есть любопытная деталь: портрет Нины-подростка. Жизнерадостная улыбка, белые пушистые банты, откинутые ветром концы пионерского галстука. Недавно Нине исполнилось восемнадцать лет. Этому возрасту свойственны оптимизм, поиски и активная защита своих интересов. Когда-то Нина посещала занятия хора. Сейчас она не поет. В ее дневнике — пессимизм и отчаяние.

В большинстве сцен Нина (арт. Н. Бурнашова) задумчивая, потерянная. Судорожно перебирает свои детские игрушки — спасительные предметы, на которых можно сосредоточить внимание, скрыть смущение. Что же произошло с девушкой за последние 5—6 лет? Ни драматург, ни театр, к сожалению, не дают на это ответа.

Мы только видим, как Нина пытается понять, почему самые близкие люди стали ей чужими?

Условия жизни семьи Желвиных были, видимо, не из легких. Они недавно получили квартиру. Отец пытается благоустроить ее современно и уютно. Можно ли отказать ему в этих маленьких семейных радостях? Наверное, нет. Он принадлежит к поколению, которое поздно приобщилось к комфорту и достатку, и умеет ценить его. В исполнении артиста Н. Куца Желвин очень узнаваем. Разве мы с вами так же не возмущаемся, когда наши дочь или сын разобьют вазу или поцарапают мебель? Ведь вещи эти не упали с неба, не достались в наследство. Они куплены на трудовые рубли.

Так и Желвин считает, что заботы о семье дают ему право быть порой грубым, несдержанным. Его выводит из себя манера Нины: «Уставится в глаза. Молчит и смотрит. Как будто душу выпытать хочет». С Генкой просто — тот сложных вопросов не задает. А вот дочь?

В молодости человек не сразу понимает, что ему нужно. Его характер формируется при самом активном влиянии действительности. Нина возвышенна, витает в мечтах. Как неузнаваемо меняется она при известии о приезде Володи — моряка дальнего плавания. Он бывал в разных странах. Володя не похож на других, окружающих ее людей. Он должен понять ее.

По жанру пьеса А. Кутерницкого драма, готовая вот-вот превратиться в трагедию. Сочувствуя Нине, мы все же не можем не задать вопроса. Почему, требуя от других нравственной чистоты, Нина не задумывается о своих обязанностях перед ними?

Актриса подчеркивает, что ее героиня из тех людей, которые тонко чувствуют грани плохого и хорошего, красивого и безобразного, но не готовят себя к полосе будничной, часто очень нелегкой жизни, к борьбе с трудностями.

Режиссер-постановщик говорит — это попытка поставить диагноз затянувшейся болезни нравственного роста некоторой части молодежи, попытка исследовать причины появления некоммуникабельности близких людей, показать опасность влияния на поступки молодежи разрыва между мечтой и действительностью.

Работы режиссера Л. Аронова, художника С. Александрова, артистов Е. Лель (Желвина), Н. Куца (Желвин), Е. Сумина (Володя) и особенно молодых — Н. Бурнашовой (Нина) и А. Толкачева (Генка) находятся в таком сочетании, что заставляют активно переживать происходящее. Спектакль задуман сугубо реалистичным, в некоторых сценах сознательно введены элементы натурализма: настоящий телевизор, всплески воды в ванной, работающий холодильник — все это должно указать на сходство происходящего в спектакле с тем, что бывает в жизни.

И поэтому, как реально существующему человеку, хочется сказать главной героине: «На то, что с тобой произошло, смотри, как на первое серьезное жизненное испытание. У тебя, как и у всех, есть будущее. Самая престижная в мире вещь — это человеческая личность. Научись ценить ее и ты найдешь счастье, Нина. Смотри смелее».

С. КАРПУШИНА.
г. Кемерово.

ВАШЕ ОХОТНИЧЬЕ ОРУЖИЕ

В декабре заканчивается срок регистрации охотничьего оружия. Каковы новые правила хранения, регистрации и использования огнестрельного оружия? Об этом спрашивают многие любители-охотники, профессионалы. Ответить читателям мы попросили старшего инспектора отдела службы управления внутренних дел облисполкома капитана Ф. Г. Башлыкова.

— В целях наведения порядка в деле хранения и использования огнестрельного оружия согласно Указу Президиума Верховного Совета РСФСР все огнестрельное оружие подлежит регистрации в органах внутренних дел до 1 января 1977 года. Перерегистрация производится раз в три года. За регистрацию и перерегистрацию принадлежащих гражданам охотничьих ружей и определение при этом органами внутренних дел их технического состояния взимается плата: за регистрацию три рубля, за перерегистрацию — рубль. Регистрации подлежит все огнестрельное оружие независимо от того, является владелец членом общества рыболовов-охотников или нет.

Многие читатели газеты спрашивают о порядке регистрации оружия.

Для этого в органы внутренних дел по месту жительства представляются: заполненная карточка-заявление, две фотокарточки размером 3×4 см, квитанция учреждений Госбанка или сберегательных касс об уплате денег за регистрацию оружия. При этом охотник обязательно предъявляет свой членский билет. В том случае, если владелец оружия не является охотником, ему выдается разрешение лишь на хранение оружия без права охоты. Хочется отметить: количество огнестрельного оружия, которое может иметь гражданин, не ограничивается. В то же время запрещается продавать, передавать, дарить оружие другим лицам без разрешения органов внутренних дел.

За уклонение от регистрации или перерегистрации оружия виновные привлекаются к административной ответственности в виде штрафа до 30 рублей с конфискацией оружия. Продажа огнестрельного оружия предприятиям, организациям, учреждениям или гражданам, не имеющим разрешения органов внутренних дел и охотничьего билета, также ведет к административной ответственности в виде штрафа до 30 рублей.

Категорически запрещена стрельба в населенных пунктах и в неотведенных для этого местах. Огнестрельное оружие и боеприпасы, принадлежащие лицам, систематически нарушающим общественный порядок, злоупотребляющим спиртными напитками или страдающим психическими заболеваниями, подлежат изъятию у них в административном порядке. Все материалы о нарушениях правил хранения и пользования оружием рассматриваются сельскими, поселковыми Советами депутатов трудящихся, их исполнительными комитетами или административными комиссиями.

Ф. БАШЛЫКОВ,
старший инспектор отдела службы УВД облисполкома.
г. Кемерово.

СВОДКА ГАИ

6 декабря на дорогах области зарегистрировано 16 дорожно-транспортных происшествий. Погибли 3 человека и 9 травмированы. Четыре аварии совершены нетрезвыми водителями. Шофер Киселевской автобазы А. Мешуев на автомобиле ЗИЛ-158 совершил столкновение сразу с двумя грузовыми машинами.

В 19 часов на улице Транспортной в Ленинске-Кузнецком сбиты автомобилем и травмированы стоявшие на обочине два пешехода. Водитель с места происшествия скрылся. Просьба к свидетелям аварии позвонить по телефону 02.

Н. ПОХИЛЬКО,
инструктор ГАИ УВД облисполкома.

ПОГОДА

Гидрометбюро сообщает:

10—11 декабря в Кузбассе ожидается облачность с прояснением, местами слабый снег, метель. Ветер юго-западный, 10—15 метров в секунду. Температура ночью 9—14, при прояснении — 18—23, днем — 4—9 градусов мороза.

Зам. редактора
А. И. БЕЛЬЧИК.

Вторая страница сегодняшнего номера — сменная.

«ПАНОРАМА» № 50

В очередном выпуске рекламного еженедельника газеты «Кузбасс» напечатаны: традиционный спортивный дневник, программа предстоящих телевизионных передач, два новых кроссворда, объявление Кемеровского цирка о новогодних елочных представлениях для детей. «Панорама» печатает рекламу разных организаций Москвы, Новосибирска, Кемерова и Прокопьевска. Помещены в еженедельнике кулинарные рецепты «Приглашаем на блины!» и информации: «У чая своя история», «Лекции «доктора Пуфа», «О том, о сем».

ТИРАЖ «СПОРТЛОТО»

Результаты 49-го тиража «Спортлото» и «Спортлото-2», состоявшегося 8 декабря в Москве.

«Спортлото» — 43 (фехтование), 5 (бадминтон), 40 (туризм), 29 (парашютный спорт), 1 (авиаспорт), 19 (академическая гребля).

«Спортлото-2» — 41 (теннис), 27 (мотоспорт), 11 (велоспорт), 21 (конный спорт), 42 (тяжелая атлетика), 26 (мотобол).

(ТАСС).

ТВ

10, ПЯТНИЦА

I ПРОГРАММА. **Москва («Орбита»).** 10.10 * Международные соревнования по фигурному катанию на приз газеты «Нувель де Моску». Парное катание. Передача из Дворца спорта Центрального стадиона им. В. И. Ленина. 11.10 * «Слово — ученому». 11.25 * «Книга в твоей жизни». Стихи С. Я. Маршака. 12.10 * Экран — детям. Программа короткометражных художественных фильмов. 13.00 Новости. 13.10 Программа документальных фильмов. 13.30 Концерт ансамбля русских народных инструментов. 14.00 * «Наша биография. Год 1922». 15.00 * Международные соревнования по фигурному катанию на приз газеты «Нувель де Моску». Парное катание. 16.00 * «Артлото». Эстрадная программа. 17.00 «Время». 17.30 * Песни А. Островского. Исполняет народный артист РСФСР Э. Хиль. 18.00 * «Наша биография. Год 1922». 19.00 * Международные соревнования по фигурному катанию на приз газеты «Нувель де Моску». Парное катание. 20.00 Новости. 20.15 * Программа документальных фильмов. 1. «Мещерская зональная». 2. «Каракалинские этюды». 20.35 * «Выбор». Премьера художественного телефильма. 21.50 Новости Кузбасса. 22.00 * «На новом пути». Документальный фильм. 22.10 * «Артлото». Эстрадная программа. 23.00—23.30 «Время».

II ПРОГРАММА. **Кемерово.** 19.00 В помощь школе. Математика. «Производная». 19.40 «Спортлото» информирует. 20.00 Киножурнал. 20.10 К открытию дней советской литературы в Кузбассе. 20.25 «Человек с другой стороны». Художественный фильм. 21.50 Новости Кузбасса. 22.00 — 22.55 «Муж да жена». Рассказ о супружеских парах, работающих в совхозе «Шахтер».

РАДИО

10, ПЯТНИЦА

Москва. 6.02, 8.00, 9.02, 10.02, 12.00, 14.00, 16.00, 19.45, 22.30 Последние известия. 6.15, 7.15 — Гимнастика. **Кемерово.** 6.30 — Программа передач. 6.33 — Утренний концерт. **Москва.** 7.02, 11.00 — По страницам центральных газет. 7.30 — Радиожурнал «Земля и люди». **Кемерово.** 8.15 — Обзор газеты «Кузбасс». 8.25 — Объявления. **Москва.** 8.30 — Международный дневник. 8.40 — «Пионерская зорька». 9.15 — К. Доминчен. Сюита из балета «Поет трембита». 9.45 — Л. Яначек. «Сказка». 10.15 — «Писатели у микрофона». А. Богучаров. «Закон охраняет природу». 10.45 — Выступает вокальный квартет «Улыбка». **Кемерово.** 11.15 — Производственная гимнастика. **Москва.** 11.30 — «Время, события, люди». 12.15 — «В рабочий полдень». 12.45 — «Литературные чтения». М. Шолохов. «Поднятая целина». Заключительная передача. 13.15 — Музыка Т. Хренникова к кинофильмам и театральным постановкам. 14.05 — Передачи для детей. 15.00 — «Голоса друзей». 15.30 — Русские песни. 16.15 — Концерт артистов Государственного академического театра оперы и балета «Эстония». 16.45 — «На земле нечерноземной». 17.00 — Передачи для детей. 18.00 — Программа радиостанции «Юность». **Кемерово.** 19.00 — Новости Кузбасса. 19.15 — «Планы партии — планы народа». 19.30 — Объявления. **Москва.** 20.00 — «До-ре-ми-фасоль». Музыкальное обозрение. 21.00 — Играет балалаечник Б. Феоктистов. 21.10 — «По просьбам радиослушателей». В. Смирнов. «Тревожный месяц вересень». Радиопостановка. 23.00 — Музыкально-литературная программа радиостанции «Юность». 23.45 — Международный дневник.

Театр оперетты Кузбасса

С 1 ПО 9 ЯНВАРЯ
ДЕТИ, ДЛЯ ВАС!
НОВОГОДНИЕ УТРЕННИКИ
1, 3, 4, 5, 6, 7, 8 и 9 ЯНВАРЯ

«В СТРАНЕ МУЛЬТИ-ПУЛЬТИ»

2 ЯНВАРЯ

«СКАЗКА ПРО ЕРЕМУ, ДАНИЛУ И НЕЧИСТУЮ СИЛУ»

В фойе театра нарядная елка, игры, танцы с Дедом Морозом и Снегурочкой.

Начало утренников в 11 и 14 часов.

В кассе театра открыта предварительная продажа билетов. Касса работает с 13 до 20 часов.

Принимаются заявки на коллективные посещения.

ТЕАТР

ДРАМЫ

ИНТЕРВЬЮ В БУЭНОС-АЙРЕСЕ. Начало в 19 час. 30 мин. 11 декабря — ДЕСЯТЬ НЕРАСПЕЧАТАННЫХ ПИСЕМ.

ОПЕРЕТТЫ

ДАРЮ ТЕБЕ ЛЮБОВЬ. Начало в 19 час. 30 мин. 11 декабря — БАБИЙ БУНТ.

ЦИРК

НОВАЯ ПРОГРАММА. Дрессированные морские животные под руководством артиста Юрия ЗАХАРОВА. Начало представлений в 19 час. 30 мин.

КИНО

«МОСКВА». УЛЬЗАНА (10, 12, 14, 16, 18.10, 20). Новый цветной широкоформатный художественный фильм-балет СПАРТАК (16, 21.50).

Зал КИНОХРОНИКИ. Хроникальный фильм И ВСЕ-ТАКИ Я ВЕРЮ, две серии (11.30). Художественные фильмы ЗЕРКАЛО (9.30, 16, 20, 21.50). ЕЩЕ НЕ ВЕЧЕР (18).

«ЮБИЛЕЙНЫЙ». МЕЖДУ НЕБОМ И ЗЕМЛЕЙ ((10). Широкоформатные художественные фильмы РЕСТОРАН ГОСПОДИНА СЕПТИМА (12, 18.10, 21.50). УЛЬЗАНА (14, 16, 20).

«КОСМОС». Новый иранский художественный фильм ПОПУТЧИК (9, 11, 15, 17, 19, 21— детям смотреть не рекомендуется.). ПУЗЫРЬКИ (13). АРХИ-МЕ-ДЫ! (10, 12, 14, 16, 18, 20, 21.40).

«ПИОНЕР». Занятия киноклубов: «У НАС ДРУЗЬЯ НА ВСЕЙ ПЛАНЕТЕ» (9.30). «ИСКОРКИ» (13.20). «СВЕТОФОР» (15.30). КИНОСБОРНИК МУЛЬТФИЛЬМОВ (11.30). САМОГОНЩИКИ (17.30, 21). ПОБЕДИТЕЛЬ (19).

«ОКТЯБРЬ». ДЖЕК В СТРАНЕ ЧУДЕС (10, 14). ...И ДРУГИЕ ОФИЦИАЛЬНЫЕ ЛИЦА (12, 16, 17.50, 19.30, 21.30).

«МЕТАЛЛУРГ». МИЧМАН ПАНИН (9.40). ЗОРРО, две серии (11.10, 13.40, 16, 18.20, 20.30).

«ПРОГРЕСС». ЧУДАК ИЗ ПЯТОГО «Б» (10, 14). ЗОРРО, две серии (11.40, 15.40, 18.10, 20.40).

«ЛУЧ». ПОБЕДИТЕЛЬ (10, 13.50, 19.10, 21). ДОВЕРИЕ (11.50, 15.30, 17.20).

«КОМСОМОЛЕЦ». Занятие кинолектория «ПОДРОСТОК И ЗАКОН» (13.30). БЕЛЫЙ ПАРОХОД (15, 19). ДИКОЕ СЕРДЦЕ (17, 21).

ДК ПРОИЗВОДСТВЕННОГО ОБ'ЕДИНЕНИЯ «АЗОТ». ЖЕЛЕЗНАЯ МАСКА, две серии (17, 20).

ДК КОКСОХИМЗАВОДА. БРОДЯГА, две серии (17, 20).

КЛУБ ГРЭС. ЗАГАДОЧНОЕ ПОХИЩЕНИЕ (17.15, 19, 21).

ДЛЯ ЛЮБИТЕЛЕЙ ОПЕРЫ И БАЛЕТА!

С 9 ДЕКАБРЯ
ТОЛЬКО В КИНОТЕАТРЕ «МОСКВА»
будет демонстрироваться новый цветной широкоформатный фильм-балет

«СПАРТАК»

Фильм снят по одноименному балету Арама Хачатуряна, поставленному на сцене Большого театра СССР.

В ролях: **Владимир ВАСИЛЬЕВ, Наталья БЕССМЕРТНОВА, Марис ЛИЕПА, Нина ТИМОФЕЕВА.**

Производство киностудии «Мосфильм».

Сеансы: 16, 21.50.

30 ДЕКАБРЯ 1976 ГОДА СОСТОИТСЯ 84-й ТИРАЖ ВЫИГРЫШЕЙ ПО ГОСУДАРСТВЕННОМУ 3-ПРОЦЕНТНОМУ ЗАЙМУ 1966 ГОДА

По облигации можно выиграть от 40 до 5000 рублей.

Вероятность выигрышей по облигациям 3-процентного займа увеличивается с каждым тиражом, поскольку количество выигрышей, разыгрываемых в тиражах, остается неизменным до конца срока займа, а выигравшие облигации погашаются при выплате выигрышей и в дальнейших тиражах не участвуют.

Облигации 3-процентного займа свободно продаются и покупаются всеми сберегательными кассами.

ПРИОБРЕТАЙТЕ ОБЛИГАЦИИ 3-ПРОЦЕНТНОГО ЗАЙМА, УЧАСТВУЙТЕ В ПРЕДСТОЯЩЕМ ТИРАЖЕ ВЫИГРЫШЕЙ.

СЛУЖБА ТРУДОУСТРОЙСТВА

БЮРО ПО ТРУДОУСТРОЙСТВУ И ИНФОРМАЦИИ НАСЕЛЕНИЯ ПРИГЛАШАЕТ

В ЭЛЕКТРОТЕХНИЧЕСКУЮ ПРОМЫШЛЕННОСТЬ: токарей, слесарей, гальваников, плотников, штукатуров-маляров, пилорамщиков, подсобных рабочих, нянь и поваров в детские сады, инженеров по холодной обработке металлов резанием, инженеров-механиков, инженеров электриков. Лица, не имеющие специальности, могут приобрести ее в процессе работы и повысить свою квалификацию как индивидуальным путем, так и на курсах целевого назначения. Одиноким предоставляется общежитие.

В ТРЕСТ ДЛЯ РАБОТЫ В ПРОЕКТНЫХ ОТДЕЛАХ: инженеров и техников—строителей, сантехников на должности главных специалистов, начальников групп, старших инженеров, инженеров.

За справками и направлениями на работу и учебу обращаться по адресу: г. Кемерово, ул. Трудовая, 4 (проезд любым троллейбусом до остановки «Кузнецкий проспект»), ул. Металлистов, 4. (Кировский район, ехать трамваем № 3 до остановки «Строммашина»). Приемные часы с 9 до 17, выходные дни — суббота и воскресенье.

ТОВАРЫ ДЛЯ ДЕТЕЙ
БАЗА РОСТОРГОДЕЖДА И МАГАЗИНЫ ГОРПРОМТОРГА

№ 2 — Привокзальная площадь, № 5 — ул. Красноармейская, 97, № 9 — пр. Ленина, 50, № 26 — ул. Леонова, 11, № 33 — ул. Дзержинского, 12, № 35 — Базовая, 14 и № 44 — пр. Ленина, 99

ПРЕДЛАГАЮТ:

пальто для мальчиков зимние с цигейковыми воротниками производства швейной фабрики «Горнячка», размеры с 32-го по 46-й. Средняя стоимость 35 рублей;

шерстяные нарядные платья для девочек школьного возраста производства Бежецкой фабрики и швейной фабрики «Кондома». Размеры с 32-го по 46-й. Цена от 10 до 25 рублей;

шерстяные платья для девочек дошкольного возраста, украшенные разнообразными отделками: вышивкой, тесьмой, аппликациями. Цена до 10 рублей.

БАЗА РОСТОРГОДЕЖДА
КЕМЕРОВОТОРГРЕКЛАМА.

КЕМЕРОВСКИЙ ГОСУДАРСТВЕННЫЙ УНИВЕРСИТЕТ

ОБ'ЯВЛЯЕТ ПРИЕМ

на 6-месячные вечерние подготовительные курсы для желающих поступить в университет в 1977 году.

Начало занятий с 20 декабря с. г.

Плата за обучение 22 рубля высылается почтовым переводом по адресу: Кемерово, Кемеровское горуправление Госбанка, р/с 14150, университету за курсы.

Запись на курсы проводится ежедневно (кроме воскресенья) с 10 до 19 часов, в субботу с 10 до 14 часов в третьем корпусе университета (ул. Ермака, 7, комната 109).

пишите звоните

Адрес редакции и издательства: 650630, ГСП, г. Кемерово-99, ул. Ноградская, 3. Телефоны: редактора 6-61-54, приемной 6-69-74, заместителей редактора 6-65-74, 6-70-82, ответственного секретаря 6-68-81, зам ответственного секретаря 6-65-63, отделов редакции: партийной жизни 6-61-83 и 6-02-08, пропаганды 6-66-73, 6-44-22, промышленного 6-69-44, 95-51-02, 6-65-86, 6-38-49, сельского хозяйства 6-67-82 и 6-90-71, Советов депутатов трудящихся 6-64-84, культуры 6-62-01, 6-47-44, строительного 6-67-46 и 6-02-00, писем и рабселькоров 6-90-52, 6-60-72, 6-78-97, информации и спорта 6-62-37, 95-58-76, 6-82-61, еженедельника «Панорама» 6-63-02, объявлений 6-68-72, фотокорреспондентов 6-90-63, приема информации 6-88-85, общественной приемной 6-66-52, бухгалтерии 6-90-54, директора издательства 6-69-23. Собственные корреспонденты в Новокузнецке — 7-80-33, Прокопьевске — 2-54-04, Ленинске-Кузнецком — 2-03-21, Белове — 2-01-43, Междуреченске — 33-04, Юрге — 2-06-09.

ОП 18386. Типография издательства «Кузбасс». Заказ № 220.