Пролетарии всех стран, соединяйтесь!

КУЗБАСС

ОРГАН КЕМЕРОВСКОГО ОБКОМА КПСС и ОБЛАСТНОГО СОВЕТА ДЕПУТАТОВ ТРУДЯЩИХСЯ

Газета основана в январе 1922 года ● № 28 (14749). ● Среда, 4 февраля 1976 года. ● Цена 2 коп.

ПО ЗАКОНАМ КОЛХОЗНОЙ ДЕМОКРАТИИ

В феврале в колхозах области состоятся отчетные и отчетно-выборные собрания. Эта важная в колхозной жизни кампания проходит нынче в обстановке огромного политического и трудового подъема советских людей, вызванного подготовкой к XXV съезду КПСС.

На собраниях колхозники призваны глубоко и всесторонне проанализировать свою деятельность и работу правлений не только в отчетный период, но и за всю девятую пятилетку, вскрыть неиспользованные резервы производства сельскохозяйственной продукции, укрепления колхозной экономики, улучшения условий труда и быта, наметить напряженные рубежи на десятую пятилетку в свете положений проекта ЦК КПСС «Основные направления развития народного хозяйства СССР на 1976—1980 годы».

Это очень ответственная работа. Партийные организации должны возглавить ее. В этом отношении хороший пример подают коммунисты и партийные комитеты колхозов «Восход» Тяжинского района, «Ударник полей», им. Мичурина, «Путь к коммунизму» Промышленновского района, имени Ильича Беловского района и других.

В колхозе «Восход», например, партийный комитет и правление в январе подвели итоги работы колхоза и каждого его подразделения за минувший год и девятую пятилетку, организовали обсуждение этих итогов на собраниях в бригадах и на фермах. Несмотря на то, что хозяйство в девятой пятилетке добилось неплохих результатов в развитии земледелия и животноводства, коммунисты обострили внимание колхозников к нерешенным задачам. Это позволило подготовить людей к хозяйскому разговору на отчетном собрании, поднять их активность в разработке новых рубежей.

Практика показывает, что ход отчетных собраний в самой большей степени зависит от того, как будет построен отчетный доклад правления. Объективный, самокритичный доклад вызывает желание колхозников внести деловые предложения по дальнейшему подъему производства, улучшению организаторской работы правления, специалистов, командиров производства.

В колхозе «Ударник полей» в ходе подготовки к отчетному собранию провели общественный смотр работы подразделений. Это помогло правлению представить на рассмотрение общего собрания глубокий, содержательный доклад, отразить в нем пути дальнейшего подъема земледелия и животноводства, вскрыть неиспользованные резервы.

На отчетных собраниях колхозники обсуждают широкий круг вопросов своей жизни. Среди них на первом плане такие, как соблюдение колхозной демократии, деятельность правлений, ревизионных комиссий.

Как показывает практика, наибольших успехов достигают те колхозы, где активное участие колхозников в управлении всеми делами — основной стиль хозяйствования. И наоборот: там, где правление, а зачастую и председатель колхоза единолично пытаются решать все вопросы, не советуясь с людьми, дела идут плохо.

Правления колхозов им. Калинина Тяжинского района, «Прогресс» Ижморского района, «Красный Октябрь» Промышленновского района нарушают требования колхозного Устава относительно созыва общих собраний, редко проводят бригадные собрания по важным вопросам управления хозяйством, мирятся с бездействием советов бригад, не развивают в коллективах социалистическое соревнование. Ревизионные комиссии этих хозяйств не полностью выполняют функции, которыми они наделены согласно колхозному Уставу.

Все это приводит к снижению производственной активности колхозников, что отрицательно сказывается на хозяйственных делах.

Партийные организации этих колхозов, руководители управлений сельского хозяйства райисполкомов призваны в ходе подготовки к отчетным собраниям вскрыть недостатки в работе правлений и ревизионных комиссий, обсудить их на собраниях и добиться, чтобы впредь повсеместно соблюдались все требования Устава, чтобы каждый колхоз жил и работал по законам колхозной демократии.

В ряде колхозов, где истекает срок полномочий правлений и ревизионных комиссий, предстоит на отчетно-выборных собраниях избрать эти органы самоуправления. Партийные органы призваны вдумчиво подойти к рекомендации кандидатур, помочь колхозникам избрать в правления и ревизионные комиссии самых достойных.

В ходе отчетной кампании очень важно обновить советы бригад и оживить их работу, направить усилия колхозников на образцовую подготовку к предстоящим весенним полевым работам, на успешное завершение зимовки скота, сохранение его поголовья и повышение продуктивности.

Отчеты и выборы в колхозах надо подготовить и провести так, чтобы еще выше поднять активность тружеников села, возбудить их творческую энергию, вовлечь во Всесоюзное соревнование за повышение эффективности производства и качества работы, за успешное выполнение народнохозяйственных планов на 1976 год.

КАК ДЕЛА НА ФЕРМАХ?

На 1 февраля совхозы и колхозы области надоили молока по 133 килограмма на корову — на 7,5 кг меньше, чем за январь прошлого года.

По соревнующимся районам продуктивность дойного стада за последние шесть дней января характеризуется такими показателями (в первой колонке — среднесуточный надой молока на корову в килограммах, во второй — плюс или минус в сравнении с прошлым годом):

Промышленновский	5,7	+0,4
Ленинск. Кузнецкий	5,5	+0,2
Юргинский	5,7	—0,7
Яшкинский	5,1	—0,3
Новокузнецкий	5,1	—0,2
Кемеровский	4,9	—0,8
Беловский	4,6	—0,2
Прокопьевский	4,5	+0,2
Мариинский	4,4	—0,5
Тяжинский	3,6	—0,6
Яйский	4,2	—0,6
Ижморский	3,2	—0,4
Чебулинский	4,0	—0,1
Тисульский	3,1	—0,3
Крапивинский	4,0	—0,5
Топкинский	3,0	—0,8

В среднем по области суточные надои молока за отчетную шестидневку составили 4,6 килограмма на корову — на 200 граммов ниже прошлогодних.

В сравнении же с предыдущей пятидневкой января этого года суточные надои повысились на 200 граммов от коровы.

Наибольшего суточного прироста — по 400 граммов от коровы — добились хозяйства Новокузнецкого района. Хозяйства Беловского, Топкинского районов прибавки надоев не дали. Остальные районы показали плюс по 100—200 граммов на корову в сутки.

Товарность молока за отчетную пятидневку по области составила 85 процентов — на 0,6 процента выше предыдущей пятидневки.

XXV СЪЕЗДУ КПСС — ДОСТОЙНУЮ ВСТРЕЧУ!

ИТОГИ ПОДВЕДЕНЫ

Бюро обкома КПСС, исполком областного Совета депутатов трудящихся, президиум областного совета профсоюзов подвели итоги социалистического соревнования районов, колхозов, совхозов и районных об'единений «Сельхозтехника» за своевременную и качественную подготовку к полевым работам 1976 года и высокопроизводительное использование техники.

Первое место с вручением переходящего Красного знамени обкома КПСС, облисполкома, облсовпрофа и денежной премии присуждено **Промышленновскому району** (секретарь райкома КПСС Н. А. Романов, председатель райисполкома В. Ф. Суховский, председатель райкома профсоюза А. Е. Медведев), обеспечившему к 1 января 1976 года готовность комбайнов на 56 процентов, посевных и почвообрабатывающих машин — на 82—87 процентов, выполнение квартального плана ремонта тракторов — на 115 процентов и высокопроизводительное использование тракторов на вывозке кормов и других грузов.

Второе место с вручением денежной премии — **Новокузнецкому району** (секретарь райкома КПСС Е. Н. Панов, председатель райисполкома В. В. Чевычалов, председатель райкома профсоюза М. М. Куртуков), обеспечившему к 1 января 1976 года готовность комбайнов на 52 процента, посевных и почвообрабатывающих машин — на 66—80 процентов, выполнение квартального плана ремонта тракторов — на 118 процентов и высокопроизводительное использование тракторов.

Отмечена положительная работа по подготовке уборочной техники в хозяйствах Яйского и Юргинского районов.

По колхозам и совхозам признаны победителями и награждены денежными премиями:

колхоз **«Рассвет»** Промышленновского района (председатель колхоза А. Ф. Рыбников, секретарь парткома В. Н. Полозков, председатель профкома Р. Е. Горбунова);

колхоз **«Труд»** Промышленновского района (председатель колхоза П. М. Петренко, секретарь парткома Г. А. Суходуев, председатель профкома В. А. Теплов);

совхоз **«Сидоровский»** Новокузнецкого района (директор совхоза В. Г. Ломов, секретарь парткома В. А. Захаров, председатель рабочкома А. П. Брюшковский);

колхоз **«Родина»** Яйского района (председатель колхоза А. А. Барков, секретарь парткома Н. А. Марченков, председатель профкома В. М. Баева);

совхоз **«Красный Яр»** Ижморского района (директор совхоза А. С. Морозов, секретарь парткома И. В. Малков, председатель рабочкома А. И. Лобач);

совхоз **«Елыкаевский»** Кемеровского района (директор совхоза Д. С. Касинцев, секретарь парткома И. А. Егоров, председатель рабочкома В. А. Тоцкий);

совхоз **«Юргинский»** (директор совхоза А. К. Воронин, секретарь парткома Ф. Ф. Литюшкина, председатель рабочкома Ф. В. Алименко);

совхоз **«Сусловский»** Мариинского района (директор совхоза В. Г. Огнев, секретарь парткома М. Н. Дударев, председатель рабочкома В. М. Булгаков);

совхоз **«Колмогоровский»** Яшкинского района (директор совхоза Г. Н. Левин, секретарь парткома М. Г. Носков, председатель рабочкома М. А. Мещеряков);

совхоз **«Соломинский»** Топкинского района (директор совхоза В. Г. Степанюк, секретарь парткома А. М. Шмелев, председатель рабочкома А. К. Константинов).

По районным объединениям и отделениям «Сельхозтехника»:

первое место с вручением денежной премии присуждено **Тарасовскому отделению** «Сельхозтехника» (управляющий Г. А. Пивен, секретарь партбюро С. Е. Коваленко, председатель месткома В. П. Есин), выполнившему план реализации товарной продукции на 130 процентов, план ремонта IV квартала 1975 года по зерноуборочным комбайнам — на 212 процентов,

и второе место с вручением денежной премии — **Топкинскому районному об'единению** «Сельхозтехника» (управляющий А. П. Гришков, секретарь партийной организации В. С. Савицкий, председатель местного комитета В. М. Романов), выполнившему план реализации товарной продукции на 107 процентов, восстановления и изготовления изношенных деталей — на 135 процентов, план ремонта IV квартала 1975 года по зерноуборочным комбайнам — на 120 процентов и коробок перемены передач — на 152 процента.

Производственному управлению сельского хозяйства облисполкома, специализированным трестам совхозов, областному объединению «Сельхозтехника» и обкому профсоюза рабочих и служащих сельского хозяйства и заготовок поручено поощрить денежными премиями и путевками в санатории, дома отдыха, на ВДНХ и туристическими инженерно-технических работников хозяйств, объединений и управлений, обеспечивших выполнение установленных заданий по ремонту, техническому обслуживанию и высокопроизводительному использованию сельскохозяйственной техники в соответствии с условиями социалистического соревнования.

СОВЕРШЕНСТВОВАТЬ ТЕХНОЛОГИЮ

Социалистические обязательства коллектива трудящихся ЦОФ «Березовская» производственного объединения «Кузбассуголь»

Коллектив трудящихся ЦОФ «Березовская», претворяя в жизнь решения XXIV съезда КПСС, успешно выполнил задание и обязательства завершающего года девятой пятилетки. Сверх плана переработано 122,4 тысячи тонн рядового угля, дополнительно выпущено 120,6 тысячи тонн концентрата. Получено 286 тысяч рублей сверхплановой прибыли.

Вступая в десятую пятилетку, коллектив фабрики берет на себя следующие обязательства на 1976 год:

годовой план по переработке рядового коксующегося угля выполнить досрочно, 28 декабря; переработать сверх плана 30 тысяч тонн угля; выпустить и отгрузить потребителям 21,4 тысячи тонн сверхпланового концентрата; дополнительно к плану реализовать продукции на 300 тысяч рублей. В том числе к открытию XXV с'езда КПСС: переработать дополнительно восемь тысяч тонн рядовых углей, выдать шесть тысяч тонн концентрата и реализовать продукции на 70 тысяч рублей сверх плана;

за счет улучшения организации труда, совершенствования технологии обогащения, распространения передового опыта довести среднемесячную производительность труда рабочего по переработке угля до 531 тонны;

получить 15 тысяч рублей сверхплановой прибыли;

сэкономить 120 тысяч квт.-часов электроэнергии;

за счет совершенствования технологии сушки угля, внедрения передового опыта не допускать превышения санитарных норм по выбросам в атмосферу;

произвести реконструкцию административно-бытового комбината, благоустроить промплощадку и территорию жилых домов фабрики;

продолжить шефство над городским Домом пионеров с целью улучшения его работы, профессиональной ориентации молодежи. Оказать помощь в оборудовании технических кабинетов;

охватить экономической учебой 150 трудящихся.

ОБЯЗАТЕЛЬСТВА ОБСУЖДЕНЫ И ПРИНЯТЫ НА СОБРАНИИ КОЛЛЕКТИВА ТРУДЯЩИХСЯ ЦОФ «БЕРЕЗОВСКАЯ».

НА ГЛАВНОЙ СТРОЙКЕ ОБЛАСТИ: **СТАН «450»**

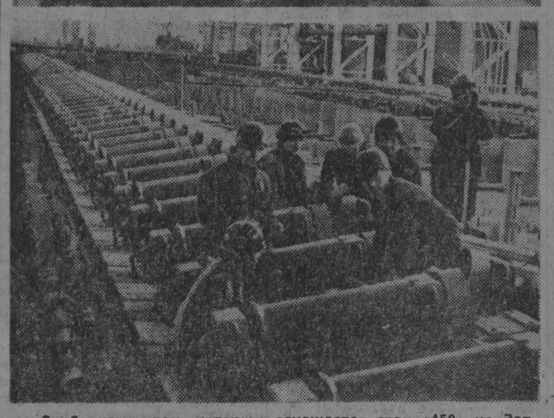

С оборудованием, которым оснащается стан «450» на Зап. сибе, бригада Владимира Белова из треста «Сибметаллургмонтаж» встретилась впервые. Ей предстояло в короткий срок смонтировать левый отводящий рольганг. Отклонений не должно быть — допуск всего 0,5 мм. Бригада, встав на ударную вахту в честь с'езда партии, успешно справилась с этим сложным делом. Затем она быстро выполнила монтаж решеток холодильника.

НА СНИМКАХ: бригадир В. Белов; монтажники за работой.

Фото В. Грозного.

МЕНЯЕТСЯ НА ГЛАЗАХ

Облик громадных пролетов и складов стана в эти дни меняется буквально на глазах. Вырастают новые механизмы, цех приобретает все более обжитой вид. Большой вклад в строительство нового металлургического производства вносит коллектив треста «Востокгидроспецстрой». 31 января его управления «Земжелдорстрой» и «Жилдорстрой» закончили обратную засыпку и настилку полов по всему стану.

Насколько велик об'ем выполненных работ, говорит такая цифра: для обратной засыпки потребовалось почти полмиллиона кубометров гравийно-песчаной смеси. Важно отметить, что на всем протяжении строительства стана труд востокгидроспецстроевцев отличают высокая дисциплина и хорошее качество работ.

КАК НАЛАДИТЬ СОРЕВНОВАНИЕ

Состоялось очередное заседание профсоюзного штаба стройки. На нем обсуждена работа профсоюзного актива треста «Запсибэлектромонтаж». Особое внимание обращено на организацию активистами соревнования бригад и участков треста за звание коллективов коммунистического труда. Пока, например, в Антоновском монтажном управлении лишь половина коллективов борется за это высокое звание. Анализ, проведенный штабом стройки, показал, что здесь сказывается неудовлетворительная подготовка профсоюзного актива.

Штаб обязал объединенный постройком треста организовать систематическую учебу активистов.

Выездная редакция газеты «Кузбасс» на Запсибе.

г. Новокузнецк.

ПЯТИЛЕТКЕ КАЧЕСТВА — РАБОЧУЮ ГАРАНТИЮ

На доске показателей против бригады штукатуров-маляров, которой руководит делегат XXV съезда партии Валентина Васильевна Иванова, — 190 процентов выработки. Это наивысшие темпы в тресте «Кемеровогражданстрой». Достигнуты они за счет действенного соревнования, умелого использования средств малой механизации. Так, отделка зашпаклеванных поверхностей производится шлифовальными машинками, окраска батарей — пистолетами, побелка — с помощью компрессора.

Работая на сдаточном об'екте, члены бригады не считаются с личным временем. Все задания выполняют только на хорошо и отлично.

Борясь за досрочное завершение плана первого года десятой пятилетки, передовой коллектив взял на себя напряженные обязательства: за смену каждому окрашивать по 31,3 квадратного метра поверхностей вместо 21,2 метра по норме; за счет рационального использования масла, красок и других материалов сэкономить не менее пятисот рублей; трудиться под девизом: «Пятилетке качества — рабочую гарантию».

Тон в социалистическом соревновании задают ветераны труда Антонина Павловна Кизикова и Александра Михайловна Кулагина.

Н. ПЕТРОВ.

г. Кемерово.

Из почты редакции

КАК РАЗВЯЗАТЬ УЗЕЛ?

Случилось это не так давно на третьем горизонте шахты имени Вахрушева. Здесь наша бригада вела разделку сопряжения с главного северного квершлага на пласт II Внутренний. Во время взрывных работ рухнул 150-метровый водопроводный став. Проложили его шахтостроители лет десять тому назад. Крючки, на которые он был подвешен, проржавели.

Авария обошлась дорого.

Рассказываю я это вот к чему. Подготовка откаточных штреков для любой бригады начинается с разделки сопряжения и проходки заезда на угольный пласт. Дело это трудоемкое, ответственное. И оно тем сложней, что связано с большим количеством второстепенных операций. Пока подступишься к основным, затратишь не одни сутки.

Вот типичный пример. В октябре прошлого года, прежде чем разделать сопряжение, бригаде пришлось перетаскивать электроподстанцию на шесть тысяч вольт в другое место. Кроме того, надо было предохранить от разрывов три кабеля: высокого напряжения, газовой защиты и телефонный, надежно спрятать водопроводный став, который протянулся всего в метре от «засечки»... Но вот беда: плановые органы не берут во внимание неосновные операции. Отсюда соответствующее отношение к ним. И дело не в несознательности. Поджимает программа.

В довершение ко всему техника на разделку сопряжений поступает самая бросовая. Буровая каретка, как правило, разукомплектована. Пока слесари ее соберут, пройдет не одна смена. А бывает, что и вообще не выделяют каретку. И тогда проходчики берутся за электросверло. Какая от него отдача на крепких породах?

Обо всем, что мешает нам трудиться в полную силу, выполнять план, не расскажешь. И сами мы вроде как под ногами у других путаемся.

А ведь есть средство, которое разом бы развязало этот узел. Почему бы о разделке сопряжений не побеспокоиться заранее, в период проходки квершлагов? Тогда еще нет никаких помех, не нужны дополнительные операции. Сколько будет сбережено рабочего времени, средств! Вот бы о чем подумать руководителям объединения «Прокопьевскуголь».

И еще. На каждой шахте сопряжения делают различными по типу. Такая самодеятельность до добра не доводит.

На наш взгляд, работникам горнотехнической инспекции и технической дирекции об'единения надо сесть за один стол, разработать наиболее оптимальные типы сопряжений для породы и угля, порекомендовать их всем шахтам.

Пора бы уже и изготовление сопряжений перевести, так сказать, на промышленную основу: делать их на заводе, централизованно, а не кустарным способом.

Уверен, что реализовать все, о чем я говорю, не очень сложно. Зато как бы поднялись эффективность нашего труда, его качество. А ведь именно на это и нацеливает нас проект ЦК КПСС к XXV съезду партии.

А. АБРАМОВ,
бригадир проходчиков шахты имени Вахрушева.

г. Киселевск.

„КУЗБАССУ" ОТВЕЧАЮТ

«ПОВТОРЯЮТ СТАРЫЕ ОШИБКИ»

Критика в адрес совхоза «Барандатский» (корреспонденция «Повторяют старые ошибки», «Кузбасс» за 20 января с. г.) признана справедливой. На всех животноводческих фермах наводится порядок. В частности, партком взял под контроль приготовление концентратов к скармливанию, организацию подогрева воды молодняку крупного рогатого скота, содержащегося в помещениях траншейного типа. Налажено регулярное подведение итогов соревнования животноводов.

За слабую зоотехническую работу главному зоотехнику С. Я. Прохорову партком об'явил партийное взыскание.

Сейчас дирекция совхоза принимает меры по дополнительному изысканию кормов.

Ф. РАВЦОВ,
секретарь парткома совхоза «Барандатский».

Тисульский район.

ОКНО В МИР

факты сообщения комментарии

ООН: ЗАВЕРШИТЬ ПРОЦЕСС ДЕКОЛОНИЗАЦИИ

НЬЮ-ЙОРК, 3 февраля. (ТАСС). Искоренить позорную колониальную систему и обеспечить полное национальное освобождение угнетенных народов — таково основное содержание дискуссий в Комитете ООН по деколонизации. Выступающие особо отмечают, что в результате принятия по инициативе СССР исторической Декларации о предоставлении независимости колониальным странам и народам на пути деколонизации достигнуты значительные успехи.

Декларация о предоставлении независимости колониальным странам и народам внесла выдающийся вклад в борьбу за уничтожение всех форм колониализма, чужеземного господства и расовой дискриминации, подчеркнул представитель Ирака А. Арима. Он призвал ООН оказывать решительную поддержку тем народам, которые все еще продолжают борьбу за свободу и независимость.

Представитель Чехословакии Л. Шмид подчеркнул, что социалистические страны добиваются полной ликвидации всех остатков колониализма, неоколониализма, расизма, расовой дискриминации и апартеида в Африке и других частях земного шара.

ЖЕРТВЫ ПОЛИТИЧЕСКИХ РЕПРЕССИЙ

НЬЮ-ЙОРК, 3 февраля. (Корр. ТАСС). В городе Роли (Северная Каролина) посажена в тюрьму группа мужественных борцов за гражданские права негритянского народа США. Девять мужчин-негров и одна белая женщина приговорены к различным срокам тюремного заключения (от семи до 34 лет) по сфабрикованному обвинению в «поджоге магазина» и «заговоре с целью нападения». Их «преступление» состояло в том, что в 1971 году они поднялись в защиту негритянских школьников в Уилмингтоне, потребовавших равных прав с белыми учениками в школах, в которых тогда только что официально была отменена расовая сегрегация.

События в Уилмингтоне начались с демонстраций негритянских учащихся. Это разъярило местных расистов. Бандиты из «Ку-клукс-клана» при попустительстве властей начали терроризировать население негритянских кварталов, угрожая ему физической расправой. Бесчинства расистов привели к гибели двух человек. Один из них, 17-летний негритянский юноша С. Митчел, был убит полицейским.

Когда «уилмингтонская десятка» — в основном студенты университета штата Северная Каролина — поддержала школьников в их справедливой борьбе, гнев властей был обрушен на нее. Через год после расовых волнений была состряпана версия «преступления» и все десять человек были признаны виновными.

Однако в защиту мужественных борцов выступила вся прогрессивная Америка. В результате широкой кампании протестов власти согласились отпустить осужденных на свободу под залог в 400 тысяч долларов до рассмотрения судом их апелляции. На прошлой неделе верховный суд США отказал в пересмотре дела, и власти Северной Каролины приказали приговоренным явиться в тюрьму для отбытия наказания.

БЕСПРАВНОЕ ПОЛОЖЕНИЕ ЖЕНЩИН

ЛОНДОН, 3 февраля. (ТАСС). Ни закон о равной оплате за равный труд, ни закон о запрещении дискриминации женщин, принятия которых добилась в прошлом году прогрессивная общественность Англии, фактически не изменили бесправного положения женщин в стране.

Характерной иллюстрацией бесправного положения женщин в Англии может служить сообщение газеты «Гардиан» о том, что комиссия по контролю за соблюдением закона о запрещении дискриминации женщин в Манчестере только за две недели получила 2,5 тысячи заявлений с просьбами вмешаться в конкретных случаях и обеспечить претворение в жизнь закона о запрещении дискриминации женщин.

РУБЕЖИ ДЕСЯТОЙ ПЯТИЛЕТКИ

Обсуждаем проект ЦК КПСС к XXV съезду партии

С собрания партийного актива

РЕЗЕРВЫ НАХОДИТ ТОТ, КТО ИХ ИЩЕТ

На собрании партийно-хозяйственного актива г. Осинников, где обсуждался проект ЦК КПСС к XXV с'езду партии, в докладе второго секретаря горкома партии В. М. Шакина были названы такие цифры: миллион тонн угля, 7 млн. штук кирпича, 4,3 тыс. кубометров сборного железобетона, 2,370 тонн котельно - вспомогательного оборудования — столько сверхплановой продукции произведено производственными коллективами города за прошедшее пятилетие. А между тем резервы улучшения хозяйственных дел все еще велики. Об этом свидетельствуют сотни предложений, высказанных на предприятиях в ходе обсуждения проекта ЦК КПСС.

Разве не резерв повышения производительности труда полное использование имеющейся техники? Городская статистика свидетельствует, что на шахтах рудника из 17 механизированных комплексов в работе находится лишь 11. Участки открытых работ на шахтах «Алардинская» и «Шушталепская» оснащены мощными экскаваторами, но используются они на 30—60 процентов. На эти и другие огрехи указал в своем выступлении первый секретарь горкома партии Д. А. Краев.

Продолжая эту мысль, водитель автотранспортного предприятия И. П. Воронин привел такие факты: большегрузные автомобили марки «Колхида» и «Шкода» используются пивзаводом, продовольственным орсом всего на 20 процентов. В результате грузовая автоколонна оказалась в числе не выполнивших план прошлого года.

Успех приходит к тем, кто творчески, настойчиво ищет резервы. Директор фабрики индивидуального пошива и ремонта одежды Л. Е. Балахонова говорила о важности пропаганды выпускаемых моделей. В прошлом году демонстрацию мод здесь практиковали на агитплощадках, перед началом сеансов в кинотеатрах, на вечерах в Домах культуры. Это способствовало воспитанию хорошего вкуса у горожан и повышению спроса на изделия фабрики. Достаточно сказать, что бытовые услуги предприятия возросли за пятилетку на 28, а производительность труда — на 38 процентов.

Вопросам охраны окружающей среды посвятил свое выступление секретарь парткома Южно-Кузбасской ГРЭС Н. Д. Газин. В прошлом году в «Кузоассе» станцию критиковали за неудовлетворительное решение данного вопроса. Выступление газеты обсуждалось на заседании парткома, технический совет разработал мероприятия по ликвидации вредных выбросов в воздушный бассейн и реку.

— Но главное, что мы поняли, — сказал Н. Д. Газин, — это невысокая эффективность проводимой нами разъяснительной работы. Нужна психологическая перестройка в сознании людей. Это касается не только энергетиков. Что толку от хороших мероприятий, от озеленения, если рабочий бездумно выливает масло в реку, промыв коллектор, если на живописное озеро Калтарак любители природы приезжают мыть свои автомашины?

Оратор говорил и о воспитании чувства ответственности у каждого за порученное дело. Сейчас, при широких кооперативных производственных связях, если одно из звеньев в технологическом процессе ослабевает, то лихорадит работу других предприятий. Каждый, кажется, знает, что электростанция должна работать беспрерывно. Но почему же не понимают этого поставщики угля, несвоевременно доставляют топливо, а уголь шахты «Алардинская» не соответствует требованиям стандарта?

Усиленным поиском резервов повышения производительности труда занимались в минувшем пятилетии горняки шахты «Высокая», самого молодого угольного предприятия города.

— Эта пятилетка для нас стала экзаменом, — говорил директор шахты И. С. Голубков. — Ликвидация хронического отставания подготовительных работ позволила ритмично трудиться на добыче угля. Пуск нового промежуточного горизонта, устранение многоступенчатости при доставке на рабочие места людей и оборудования, внедрение системы отработки пластов обратным ходом — это и многое другое позволило коллективу горняков выйти в число передовых и уверенно держать взятый ритм до сих пор. Подтверждение сказанному — три тысячи тонн сверхпланового угля, добытого в январе.

На собрании выступили начальник участка шахты «Капитальная» Б. Г. Никишечев, бригадир хозрасчетной бригады строительного управления Н. М. Попов и другие. Они вносили деловые предложения, направленные на повышение эффективности производства и качества работы, выражалась готовность трудовыми подарками встретить очередной съезд Коммунистической партии.

На этом собрании присутствовала делегация из Анжеро-Судженска. Прибыв накануне, делегаты побывали на многих предприятиях, познакомились с условиями труда и быта, итогами соревнования рабочих коллективов. Будучи на шахте «Шушталепская», бригадир очистников шахты «Сибирская» В. Д. Кондраков заключил договор на соревнование с бригадой В. К. Головачева. На собрании второй секретарь Анжеро-Судженского горкома КПСС А. А. Мальцев говорил о дальнейшем совершенствовании форм соревнования между трудящимися двух шахтерских городов.

Соперники обменялись социалистическими обязательствами на 1976 год.

Одобрив проект ЦК КПСС к XXV съезду и постановление ЦК КПСС, Совета Министров СССР, ВЦСПС и ЦК ВЛКСМ о Всесоюзном социалистическом соревновании на 1976 год, участники собрания приняли развернутое постановление, направленное на дальнейшее повышение эффективности производства, и приняли обязательства на первый год десятой пятилетки.

А. ШИШКИН.

г. Осинники.

ТЕХНИКА ДЛЯ СЕЛА

Стремясь создать надежную основу для дальнейшей индустриализации земледелия и животноводства, роста экономики, партия и государство проявляют особую заботу о техническом перевооружении колхозов и совхозов. В нынешней пятилетке село получит 1,900 тысяч тракторов, 1,350 тысяч грузовых автомобилей, 538 тысяч зерноуборочных комбайнов, 1,580 тысяч тракторных прицепов, сто тысяч экскаваторов, 106,5 тысячи бульдозеров, 47,75 тысячи скреперов, сельскохозяйственных машин на 23 миллиарда рублей.

Значительно увеличится выпуск техники для оснащения специализированных животноводческих комплексов и ферм, приготовления травяной муки, гранулирования и брикетирования кормов.

Для машиностроителей страны уже стало доброй традицией не только увеличивать поставки техники, но и постоянно улучшать ее качественные показатели.

Колхозы и совхозы получат больше мощных тракторов «К-701» и «Т.150». В 1980 году намечается выпустить 125 тысяч комбайнов «Нива», «Колос» и «Сибиряк».

Рост поставок техники, совершенствование методов ее эксплуатации позволит земледельцам ускорить темпы комплексной механизации производства, существенно сократить затраты труда и средств.

ПРЕДЛАГАЕМ:

РАСШИРЯТЬ СЕТЬ АВТОДОРОГ

Трудящиеся Кемеровского производственного управления строительства и эксплуатации автомобильных дорог, обсудив проект ЦК КПСС к XXV съезду партии, считают, что в разделе «Развитие транспорта и связи» следует предусмотреть строительство и реконструкцию за пятилетку не менее 100 тыс. километров автомобильных дорог, уделив основное внимание развитию сети автодорог местного значения, в первую очередь в сельскохозяйственных районах.

Следовало бы дополнить раздел таким положением:

«Считать при этом основной задачей улучшение качества проектирования, строительства и содержания автомобильных дорог. Предусмотреть обеспечение объемов дорожных работ, выполняемых по всем источникам финансирования, фондируемыми материалами, дорожными машинами и механизмами на уровне государственных капитальных вложений».

В. ПОГОРЕЛЫЙ,
начальник «Кемеровавтодора».
С. СЕЛЕЗНЕВА,
секретарь партбюро.
г. Кемерово.

ТОЛЬКО В КОМПЛЕКСЕ

Уровень культуры быта на селе пока что заметно отстает от городского. Не хватает еще детских учреждений, клубов, коммунальных удобств, слабо развивается телефонизация и т. д.

В этой связи следовало бы в планах на десятую пятилетку предусмотреть только комплексную застройку сельских населенных пунктов с первоочередным вводом в эксплуатацию всех об'ектов культурно-бытового и коммунального назначения.

З. ХОВАНСКАЯ,
ветфельдшер колхоза им. Свердлова.
Н. МУРАТОВ,
секретарь парткома совхоза «Мусохрановский».
Ленинск-Кузнецкий район.

● РЕПЛИКА

ЗА ТЫСЯЧИ КИЛОМЕТРОВ

«Союзглавметалл», ведающий снабжением завода «Сантехлит», запланировал на нынешний год поставлять нам чугун с Косорожского завода Тульской области. За год мы должны получить его 24 тысячи тонн.

Во что обойдутся перевозки металла за несколько тысяч километров в город, в котором два металлургических гиганта? Какие потери понесет «Сантехлит» с переходом на новое сырье? Кто будет отвечать за сбой производственного ритма? КМК, прежде поставлявший нам чугун, в срок выполнял заказы, а тульские поставщики начали год со срыва.

И. МОЛОЖАВЦЕВ,
главный инженер завода «Сантехлит».
г. Новокузнецк.

Физическое воспитание молодежи

НА ВУЗОВСКИХ ЗАДВОРКАХ

В проекте ЦК КПСС к XXV съезду партии говорится о необходимости дальнейшего развития массовой физкультуры и спорта в учебных заведениях.

От уровня приобщения к физической культуре и спорту будущих командиров производства, врачей, педагогов и работников культуры зависят и темпы решения программной задачи партии — внедрения физической культуры и спорта в быт советских людей.

Думается, такой подход — архимедов рычаг в стратегии долгосрочного планирования развития физической культуры и спорта в Кузбассе. Физическое воспитание студентов должно развиваться, ни в коем случае не отставая от их технического, профессионального роста. К сожалению, дело обстоит далеко не так.

Менее половины студентов, преподавателей и сотрудников вузов Кузбасса привлечены к систематическим занятиям физической культурой и спортом, а в крупнейших вузах — Кузбасском политехническом и Сибирском металлургическом—физкультурников среди студентов насчитывается менее 40 процентов. Не делает студента физически совершенным и его членство в спортивном обществе «Буревестник». Достаточно сказать, что 10 тысяч членов этого студенческого общества не охвачены академическими занятиями, не привлечены в спортивные секции.

Ни в одном студенческом общежитии области не проводится утренняя гимнастика, ни в одном вузе Кузбасса не делается физкультурных пауз в процессе учебы. В 1975 году значкистами ГТО стало лишь 13 процентов студентов наших вузов (средний показатель в Российской Федерации — 20,5 процента). Выступая в финальных соревнованиях VI летней Спартакиады народов РСФСР 1975 года, спортсмены вузов внесли в «копилку» кузбасского спорта всего одну сотую долю. Для сравнения: вклад одной лишь гимнастической школы Ленинска-Кузнецкого оказался в 50 раз весомей.

Отдельные высокие достижения студентов факультета физического воспитания в зимних видах спорта, где за последние годы были подготовлены чемпионы страны Надежда Хальзова, Николай Наговицин, Людмила Кабанова, Алла Аскарова, Геннадий Токарев, несколько скрашивали истинную картину. Но Спартакиада народов РСФСР показала, что в семи вузах области 120 преподавателей кафедр физического воспитания не подготовили ни одного спортсмена, способного войти в число 12—16 лучших спортсменов России в своем виде.

Недооценивают роль физической культуры и спорта ректораты вузов.

В крупнейших вузах Кузбасса — Кузбасском политехническом и Сибирском металлургическом — пропрограмма по физическому воспитанию выполняется лишь наполовину. Студентам недодается более 40,000 часов в год групповых занятий. Какой предмет в вузовской программе может сравниться с этим «рекордом»?!

Занятия в этих вузах на первых двух курсах проводятся два часа в неделю вместо четырех, положенных по программе, а на третьем и четвертом курсах физкультуры нет вовсе. Между тем контрольные проверки показывают, что уровень физической подготовленности студентов старших курсов значительно ниже, чем второкурсников. После прекращения регулярных тренировок число старшекурсников, имеющих отклонение в состоянии здоровья, возрастает примерно на шесть процентов, а пропуски учебных занятий по болезни увеличиваются в два—три раза.

Вторая причина резкого отставания вузовской физкультуры—недостаток спортивной базы. Причина эта производна от первой — недооценки физического воспитания молодежи — и целиком из нее вытекает. Посмотрим статистику. За последние 10 лет число студентов в вузах Кузбасса возросло в два раза, а спортивная база осталась прежней.

В особо бедственном положении находятся студенты Кузбасского политехнического института. Их собственная спортивная база не обеспечивает и 20 процентов потребностей учебного процесса. Арендная плата за чужие спортивные сооружения составила в институте в 1975 году 25 тысяч рублей.

И тут снова напрашивается пример. Сибирский металлургический институт, естественно, не без труда заканчивает строительство большого современного спортивного комплекса. А Кузбасский политехнический не имеет ни одного зала и продолжает арендовать случайные помещения.

В предстоящей пятилетке в Кемерове будет сформирован студенческий городок. Создание в этом городке межвузовского спортивного комплекса со стадионом, манежем и плавательным бассейном отвечало бы духу времени. Нет сомнения, что вложения в студенческую физкультуру сторицей окупятся здоровьем молодежи и спортивной жилкой в характере будущих специалистов, подъемом спортивного мастерства в кузбасском спорте.

В. ЕГОРОВ,
председатель областного совета студенческого ДСО «Буревестник».
г. Кемерово.

НАСТАВНИКИ

Не первый раз иду знакомой тропой от междуреченской средней школы № 21 к Томусинскому ремонтно-механическому заводу. Протоптана эта тропа зимой среди чистого до голубизны снега, летом вьется меж травы да кустов. Дружба школы с заводом давняя: родились почти в одно время, к тому же соседи. Росли требования к трудовому воспитанию, завод и школа продолжали дружить, и эта дружба отлично вписывалась в новые направления. Когда в Междуреченске проходил первый городской слет наставников, рабочему этого завода В. В. Чернову повязали почетную ленту с надписью: «Лучшему наставнику молодежи».

МОДЕЛЬЩИК ЧЕРНОВ

В модельном отделении литейного цеха светло, запах леса, зелень цветов и воробьи под потолком. Огромная деревянная деталь —модель, по которой будут отливать шкворневую балку для думпкара, — ярко покрашена.

— Она такая хитрая, — говорит Чернов о характере этой «великанши».

Хорошее лицо у Владимира Васильевича: внимательное, и в глазах постоянно мысль. Все, о чем он ни заговорит, оживает. Вот и эта деталь.

— Отработала свое голубушка...

Подновляет ее Чернов— продлает жизнь.

С 1932 года модельщиком человек: всю жизнь на Гурьевском металлургическом заводе, перед пенсией — здесь. Вошел в эти трудовые годы и горячий стаж фронтовика-артиллериста. Четырех сыновей воспитал: слесаря, радиста, токаря, связиста. Понимает: к его родному делу молодежь не очень теперь рвется, ей подавай технику посложней, современные станки, как в механическом, идеальную чистоту, как в электроремонтном цехе.

Сейчас Чернов, можно сказать, профессор в кругу наставников. Недавно был председателем совета, теперь просто по долгу совести изо дня в день подучивает других воспитателей— более молодых рабочих.

— Отрывают много, — говорит.

А как же обойтись без него? Да и сам он, надо сказать, не может жить без привычных забот. Вот и сейчас стал моим добрым наставником: водит по заводу, советует, что посмотреть, что почитать, с кем встретиться.

При этом яснее становится его собственное понимание наставничества.

— Посмотрите, как работает человек. Талантливый токарь! А учеников ему не даем, есть у него слабость...

Вспоминая о своем ученике Жене Деркачевском, ласково поглаживает шершавый край верстака:

— Так увлечется, смотрит, смотрит в чертеж, отвлекись, говорю, обернись вокруг себя да снова вникай.

— Способный?

— С хитрецой. Но это бывает в молодости. Главное: ему все хотелось делать самому. Такая черта. И вот что интересно. Каждый месяц и отец, и мать заходили... Наше дело — старинное. Если пахарь хороший, научит сына...

Хороший пахарь сегодня в понимании Чернова — весь заводской коллектив, а не только те двадцать человек, что утверждены наставниками над двадцатью четырьмя подростками.

Самый молодежный на заводе цех — ремонтно-механический. В списке наставников нет фамилии начальника этого цеха Владимира Григорьевича Карпенко. Но все идет от него. Умеет Карпенко подобрать наставника с учетом его характера.

Эту особенность давно заметил и оценил Чернов.

И вот они сидят за одним столом, два коммуниста — рабочий и руководитель, — оба обеспокоены одной проблемой: как воспитать достойную смену? Стены кабинета Карпенко увешены комсомольско-молодежными вымпелами и грамотами.

— У наставника два станка, — рассказывает начальник цеха.—Месяца через полтора, пока новичок общие детали изучает, наставник может дать ему самостоятельную работу.

Это примета технического порядка. Станков лишних, разумеется, нет. Просто стараются подбирать место для ученика рядом с учителем.

Ну, а как же насчет характеров?

Теперь в ход идет до поры до времени ничего не говорящий список официально утвержденных наставников. И сразу оживает. Знал, где искать крупицы опыта, Чернов!

Енос Нигмадзян — фрезеровщик. Бывший ученик Карпенко. Работу знает отлично. «Не выходит из двухсот процентов». Что в его характере главное? Смекалка. Бывает работа разовая, быстро надо сообразить, приходится делать по образцу, не дожидаясь чертежей. Тут уж он — на коне! Но как все это передать другому? Вася, так по-свойски зовут Нигмадзяна, всегда подойдет, спросит, не постесняется. Ему и ребят боевых надо.

Женя Путин — токарь. Молодой коммунист, сам не намного старше своих учеников. Находит много общего с ними. Активный по натуре. Групкомсорг участка. Но главное — есть у него доверие к ребятам, отсюда и взаимопонимание. А посмотреть — скромный, застенчивый паренек. У него учится хорошая девушка Оля Двуреченская. Через три месяца уже самостоятельно задание будет выполнять.

Владимир Телицын — карусельщик. Депутат городского Совета. Обычно работает в паре со своим учеником на один наряд. Этому нужно паренька покрепче: станок большой и нелегкий. Опытный наставник. Через неделю уже дает характеристику: будет ли толк из парня, есть ли у него цепкость?

Мастера здесь почти все с первого дня завода, людей знают, тоже не допустят, чтобы новичка поставили к такому, кто может охладить пыл.

Вот то доброе, что заметил в соседнем цехе рабочий Чернов. Так рождается методика в наставничестве: речь идет по сути о психологической совместимости характеров учителя и ученика.

Подростки только появляются, им в цехе — все внимание. Происходит это в августе—сентябре. Вот когда и начинается совет в кабинете начальника цеха. Вот где и решается, кого и к кому поставить...

Человек сто получили профессии за девять лет существования завода только в этом цехе. Причем было среди них немало и трудных, как Ширяев, например. Еще шефствуя над классом, цех вытягивал его, чтобы парень получил среднее образование. Ему скоро в армию.

Тут мы подходим к одной из проблем в добром деле наставничества.

— После школы ребята примерно год у нас, — рассуждает Чернов, — потом идут в армию, потом поступают в институты. И против такого стремления не возразишь.

Разговор на эту тему продолжаем в парткоме, где разгорается настоящая дискуссия.

— Завод, как перевалочная база, — грустно констатирует слесарь экскаваторного цеха, новый председатель совета наставников Василий Петрович Дружинский.

— А где же выход? — горячится комсорг Владимир Максимов.

— Выхода нет, кроме одного, учить мастерству и воспитывать, зная заранее, что многие ребята у нас могут оказаться временными, — говорит секретарь партийного бюро Алексей Степанович Дегтяренко.

Собрались как раз те люди, кто занимается наставничеством и по долгу, и по влечению. Выясняется немаловажное: шефство над молодежью на заводе приобретает все более массовый характер. Теперь уже квалифицированные и порядочные люди (а здесь такие непременно попадают в наставники) не только опекают подростков, но и воспитывают не особенно устойчивых молодых — вплоть до тридцати лет. В этом есть смысл. Иной уж семьей обзавелся, а ему все не хватает самостоятельности.

И вторая положительная примета: на завод все больше приходит ребят с пятерками в аттестатах. Тут уж срабатывает не только уверенность, что делу учат толково, но и заводская пропаганда: «Самая главная должность — рабочий» (это тема стенда, диспута, совместного со школой комсомольского собрания). Привлекает и массовое увлечение спортом (секцией лыжников руководит токарь Иван Крюков, волейбольной — электрообмотчик Владимир Сабитов, любят здесь подледный лов, стрельбу из охотничьих ружей).

На заводе семь комсомольско-молодежных коллективов. Смена мастера Рудольфа Седова не раз была победителем в социалистическом соревновании. На общую премию едут все вместе в Новокузнецк — в цирк или в театр. Постоянно проходят конкурсы на лучшего молодого рабочего. Вот в таких коллективах молодежь задерживается более охотно.

И все же в массе своей, уходя в армию, ребята редко возвращаются.

— В чем и дело, — размышляет Дружинский.

Он пришел прямо со смены, в мазутной спецовке и выглядел уставшим. Свел свои приметные брови Чернов:

— Здесь нужно смотреть с государственной точки зрения.

И посоветовал Чернов «подойти к вопросу изнутри» — вникнуть в смысл работы одного наставника. Кандидатуру предложил:

— Токарь Ерофеев.

Другие согласились.

Т. ШАТСКАЯ,
спец. корр. «Кузбасса».
г. Междуреченск.

(Продолжение следует).

ПЕРЕЕЗЖАЮТ ДЕРЕВНИ

Совсем недавно в колхоз «Родина» входило много мелких населенных пунктов. Такая раздробленность усложняла управление производством, контроль за деятельностью участков, распылялись средства на строительство объектов бытового, культурного и производственного назначения.

В прошедшей пятилетке проведено укрупнение населенных пунктов. Колхозники из сел Новинка, Каменка, Рыбак переселились в места, где сосредоточены ведущие отрасли производства. На строительство жилья для сменивших место жительства затрачено около 300 тыс. рублей.

С концентрацией населения появилась возможность более целенаправленно вести работу и по концентрации производства. Так, крупный животноводческий комплекс вошел в действие в поселке Бекет, скоро начнется строительство такого же комплекса в другом крупном поселке — Яя-Борик. Комплексы позволят колхозу улучшить технологию производства животноводческой продукции, удешевить ее, облегчить труд людей.

Обсуждая постановление ЦК КПСС, Совета Министров СССР, ВЦСПС и ЦК ВЛКСМ о развертывании Всесоюзного социалистического соревнования за повышение эффективности производства и качества работы, колхозники решили еще более целенаправленно осуществлять процесс концентрации производства, внедрение механизации. Не забыты и бытовые проблемы. Продолжается благоустройство сел, строительство дорог. На центральной усадьбе планируется возвести новый Дом культуры.

П. МЕДОВ.
Яйский район.

ПЯТИЛЕТКА РАЦИОНАЛИЗАТОРОВ

Подведены итоги пятилетней творческой работы рационализаторов шахты «Октябрьская». В производство внедрено восемьсот двадцать четыре предложения с экономическим эффектом миллион восемьсот тысяч рублей.

Большинство предложений направлено на ускорение технического прогресса, совершенствование технологии, сокращение ручного труда. Лучшими рационализаторами шахты являются электрослесари М. Сахарук, И. Дрянев, А. Куликов, В. Перевышин.

В планах работы на 1976 год рационализаторы наметили получить экономический эффект от внедрения предложений четыреста тысяч рублей.

В. ТОНЫШЕВ.
г. Ленинск-Кузнецкий.

АЭРОФЛОТ В НОВОЙ ПЯТИЛЕТКЕ

По сравнению с другими видами транспорта Гражданская авиация СССР в прошедшей пятилетке имела наиболее высокий уровень роста пассажирских перевозок (свыше 430 млн. человек), досрочно выполнен план грузовых перевозок (более 11 млн. тонн груза). О растущей роли Аэрофлота в решении народнохозяйственных задач и о новых воздушных лайнерах по просьбе корреспондента АПН Михаила Чернышева рассказывает заместитель министра Гражданской авиации СССР Н. Быков:

— Гражданская авиация стала ныне основным транспортным средством связи густонаселенных районов европейской части нашей страны с развивающимися районами Сибири, Крайнего Севера и Дальнего Востока. В прошедшей пятилетке на трассы вышли воздушные корабли ТУ-154, модернизированный ИЛ-62, ближний магистральный ТУ-134 и ЯК-40 с увеличенным числом мест. Построенные за пять лет новые аэровокзалы (около 70) способны обслужить в год свыше 40 миллионов человек.

Роль Аэрофлота выросла не только в сфере пассажирских перевозок, но и в решении других крупных экономических задач. Это особенно хорошо видно на примере Тюменского управления гражданской авиации: по объему грузовых перевозок оно заняло первое место в Аэрофлоте.

Большая часть территории Тюменской области — непроходимые топи, тайга, заполярная тундра. Поэтому когда в Западной Сибири начались геологоразведочные работы, на помощь проходчикам недр пришла авиация. Березово, Сургут, Медвежье и многие другие названия поселков прочно вошли в летопись нефтегазовой эпопеи. Помощниками геологов стали вертолеты. Тюменские летчики одними из первых в Аэрофлоте освоили перевозку крупногабаритных грузов на внешней подвеске, что позволило значительно ускорить монтаж бурового оборудования и оснащение геологоразведочных экспедиций.

Большую помощь оказали авиаторы и при строительстве первого в Сибири нефтепровода Шаим — Тюмень. Значительная часть этой 400-километровой трассы проходила по болотистой местности. Наземная техника могла здесь использоваться лишь зимой. Но порой грунт на отдельных участках не промерзал даже в сильные морозы. На заключительном этапе строители столкнулись с непреодолимыми, казалось бы, трудностями. В самые непроходимые топи надо было доставить трубы. Перевезти их тракторами было невозможно. Длина плети 36 метров, вес 3,5 тонны. Решили использовать для этой цели вертолеты. За несколько дней был перевезен 21 километр труб. Авиация помогла строителям сдать нефтепровод на год раньше запланированного срока.

На помощь тюменским нефтяникам ежегодно направляются экипажи ряда других управлений гражданской авиации. Новый энергетический район создается общими усилиями всех республик Советского Союза.

В Тюменской области успешно прошел эксплуатационные испытания наш новый грузовой самолет ИЛ-76, способный перевозить 40 тонн полезного груза. С его помощью осуществлены самые экономичные — контейнерные перевозки грузов для нефтяников Западной Сибири. Набор различных под'емных устройств позволяет полностью загружать воздушный корабль за 20 минут. Этот самолет войдет в эксплуатацию в десятой пятилетке.

На десятую пятилетку запланирован и ввод в строй пассажирского самолета большой вместимости — аэробуса ИЛ-86. Этот корабль, способный за один рейс перевезти до 350 пассажиров со скоростью 900 километров в час, поможет справиться с неуклонно растущим потоком пассажиров на наиболее напряженных линиях страны.

На местных и магистральных линиях малой протяженности в ближайшее время появится 120-местный ЯК-42, способный приземляться на аэродромах с грунтовым покрытием. Его скорость 820 километров в час, дальность полета 1.850 километров.

Еще 26 декабря 1975 года на рабочую трассу Аэрофлота вышел сверхзвуковой самолет ТУ-144. В первой половине 1976 года он будет совершать полеты с грузом и почтой, по маршруту Москва—Алма-Ата, а со второго полугодия начнутся пассажирские рейсы.

С помощью воздушных лайнеров можно будет решать все более крупные экономические и социальные задачи, встающие перед гражданской авиацией нашей страны.

(АПН).

ОКНО В МИР

факты сообщения комментарии

4 февраля—День солидарности с освободительной борьбой ангольского народа

Демонстрация в поддержку вооруженных сил Народного движения за освобождение Анголы (МПЛА) и правительства Народной Республики Ангола (Луанда).

Фото БТА—ТАСС.

С телетайпной ленты ТАСС

◆ БУХАРЕСТ. Свыше 30 тыс. новоселий отпразднуют в этом году жители румынской столицы. По данным главного архитектора Бухареста М. Дима, первостепенное внимание в текущем году будет уделяться реконструкции окраин города. Здесь поднимутся новые жилые массивы с широкими улицами, многоэтажными домами, современными магазинами, школами, кинотеатрами.

◆ ПАРИЖ. В конце прошлого года в девяти наиболее развитых капиталистических странах — США, Англии, Франции, Японии и других насчитывалось около 14 миллионов полностью безработных. Согласно данным организации экономического сотрудничества и развития (ОЭСР), наиболее высокий уровень безработицы был отмечен в США — около 8,5 процента всего самодеятельного населения.

◆ ОТТАВА. В прошлом году дефицит внешнеторгового баланса Канады составил 759 млн. долларов. Впервые за последние 15 лет об'ем канадского экспорта оказался меньше ее импорта.

◆ ДЕЛИ. Правительство индийского штата Пенджаб решило создать в штате академию литературы и искусств. Она будет способствовать развитию и поощрению талантов молодых поэтов, писателей, художников, музыкантов, скульпторов, актеров и танцоров.

◆ МЕХИКО. Вооруженные наемники, состоящие на службе у крупных латифундистов, учинили кровавую расправу над крестьянами в мексиканском штате Мичоакан. Несколько крестьян были убиты, около десяти ранены, когда местные помещики решили силой согнать их с пустующих земель в районе посел. на Эпитасио-Уэрта. Власти предпринимают расследование этого преступления.

За последние полгода помещики усилили репрессии против крестьян, которые занимают пустующие земельные участки в поисках средств существования. Ранее нападения наемников латифундистов на крестьян произошли в штатах Пуэбла, Нуэво-Леон, Сонора и Веракрус.

◆ ТОКИО. Единым фронтом выступят демократические силы Окинавы на выборах губернатора этих островов, которые состоятся в июне. Решение об этом принято на состоявшемся в Нахе (административный центр Окинавы) совещании руководителей префектуральных отделений компартии, соцпартии и ряда других организаций. Своим единым кандидатом на предстоящих выборах губернатора Окинавы они решили назвать Конти Таира, который в настоящее время занимает пост председателя префектурального собрания.

● ПАРИЖ. В Безансоне, старинном французском городе в предгорье Альп, известном производством часов и контрольно - измерительной аппаратуры, состоялось торжественное открытие технико-коммерческого центра смешанного советско-французского общества «Слава».

Деятельность технико-коммерческого центра общества в Безансоне будет способствовать дальнейшему расширению и углублению торгово - экономического сотрудничества, укреплению взаимопонимания и традиционной дружбы народов Франции и Советского Союза.

«Я—ЧЕРНЫЙ...»

В лондонских ночлежках у черных иммигрантов на стене нацарапаны три вопроса: «Кто я? Что я? Что со мной будет?». И рядом ответ, вместивший, несмотря на лаконизм, всю драму инородца на чужбине: «Я — черный».

Я вспомнил об этих письменах на стене, прочитав на днях итоги очередного обследования «расистских отношений» в Англии. Были опрошены тысяча черных и тысяча белых англичан. И, как не без иронии пишет газета, в ответах прозвучала «оптимистическая нота» — отношения между черными и белыми улучшаются.

Кто эти две тысячи опрошенных? Если речь идет о «человеке с улицы», то в таком случае никакого откровения обследование не содержит. Большинство рядовых англичан, трудящихся никогда расистскими предрассудками заражено не было. Недавно, например, группа профсоюзных активистов крупнейшего в стране цементного завода в Клистроу — все белые — выступили с протестом против того, что администрация держит «цветных» лишь на грязной, неквалифицированной и потому низкооплачиваемой работе.

Англия же буржуазная, Англия большого бизнеса и правых идеологов всегда культивировала расизм, делала и делает из него политику. Надо ли удивляться, что даже в нынешнем «оптимистическом» обследовании говорится: молодые черные особенно остро ощущают на себе дискриминацию. Там же можно прочесть, что из каждых четырех белых один признает «ущемление прав черных» в общественных местах, что одна треть черных заявила: «Полиция преследует и унижает нас лишь за цвет кожи». Вот тебе и «оптимизм»...

За бортом обследования осталась важнейшая сфера жизни — право цветного иммигранта на труд. Между тем есть множество свидетельств того, что это право в Англии нарушается постоянно. В докладе, подготовленном группой Денниса Брукса, специально посвященном этой проблеме, говорится: черный рабочий получит место лишь в том случае, если предприниматель не найдет на то же место белого равной квалификации. Экономический кризис обернулся для Англии высочайшей за последнее тридцатилетие цифрой безработицы — около полутора миллионов человек. А в кварталах, где обитают цветные, процент не имеющих работы втрое выше общенационального уровня.

Кварталы, где обитают цветные, — это гетто английских городов. Они чувствуют себя отгороженными от остального мира. Побывав недавно в Бирмингеме, я прошел улицу за улицей в «черном» районе. Это мир «сари», «тюрбанов», «фесок», здесь самые убогие в городе дома и самые переполненные школы.

Раньше «цветное» население Британии было практически полностью иммигрантским. Сейчас оно чуть ли не целиком состоит из тех, кто родился в Англии. Однако цветная община как была чужеродным телом, так им и осталась. Ее игнорируют, она есть и в то же время как бы не существует. Газета «Гардиан» определила этот социально - психологический феномен, назвав цветных «невидимым населением страны». Британия, пишет газета, — это «белое общество плюс иммигранты, а не многонациональное общество с белыми и черными гражданами» Фильмы, пресса, радио, телевидение игнорируют черного как индивидуальность, преподносят его лишь как возмутителя спокойствия, подчеркивают и беспрестанно оживляют расистские предрассудки».

Для Мартина Уэбстера, лидера полуфашистской организации «национальный фронт», эти «предрассудки» отлиты в стройную с практическими предложениями систему.

— Черный гражданин? Из черного никогда не вылепишь гражданина, — объяснял он мне. — Портят они британскую нацию; разжижают ее. Выселить их надо всех поголовно, депортировать. Под пальмы их, под пальмы...

Мартина Уэбстера числят по разряду экстремистов, но стоит послушать речи иных политиков и станет ясно, что лидер «национального фронта» в сравнении с ними лишь более откровенен. Рональд Белл, парламентарий-консерватор, заявил недавно:

— Нас вытесняют из нашей собственной страны люди, у которых нет на это и подобия каких-либо прав. Надо поставить барьер цветной эмиграции...

Эти барьеры, заметим, давно уже возведены британским законодательством, и оно ничем не доказало, что намеревается их ослабить. Поводом же для выступления консерватора Белла послужили дискуссии вокруг опубликованной недавно правительством «Белой книги» по расовым отношениям. Деятели подобного толка уверяют: она дает цветным «ненужные поблажки». Жители гетто, однако, считают, что никаких подлинно эффективных средств борьбы против расовой дискриминации новый документ не предлагает.

Характерно — и это отметили многочисленные обозреватели, — что «Белая книга» не содержит никаких предложений относительно наказаний за пропаганду расизма. Так что и Мартину Уэбстеру, и Рональду Беллу ни сейчас, ни в будущем опасаться нечего. Расистские лозунги в Англии можно выкрикивать безнаказанно.

Э. ЧЕПОРОВ,
соб. корр. АПН.

Лондон.

СОВЕТСКИЙ СОЮЗ—ОПЛОТ МИРА

САН-ХОСЕ, 3 февраля. (ТАСС). Предстоящий съезд Коммунистической партии Советского Союза будет иметь исключительно важное значение для судеб всего человечества, заявил в беседе с корреспондентом ТАСС министр иностранных дел Коста-Рики Гонсало Фасио.

Нет сомнений в том, сказал министр, что на этом съезде получит дальнейшее развитие и подтверждение политика разрядки международной напряженности, которую твердо и последовательно проводит Советский Союз. Эта миролюбивая политика, указал министр, отвечает интересам народов всех стран, в том числе народа Коста-Рики.

Гонсало Фасио особо подчеркнул значение усилий Советского Союза, направленных на сокращение военных расходов. Освободившиеся средства, отметил он, можно было бы, в частности, использовать для удовлетворения насущных нужд развивающихся государств, для повышения жизненного уровня народов. Весь мир высоко ценит борьбу Советского Союза за прекращение гонки вооружений.

Министр иностранных дел высказался за усиление борьбы против врагов разрядки международной напряженности. Он резко осудил подрывную деятельность пекинских лидеров на международной арене. Китай, указал Гонсало Фасио, пытается установить полный контроль над странами так называемого «третьего мира». Стремясь к господству, Пекин прибегает к любым средствам, не останавливаясь даже перед попытками прямого вмешательства во внутренние дела развивающихся государств. «Такая позиция китайских руководителей представляет серьезную угрозу для дела мира во всем мире», — подчеркнул в заключение министр иностранных дел Коста-Рики.

КОНФЕРЕНЦИЯ СОЛИДАРНОСТИ

ЛУАНДА, 3 февраля. **(Корр. ТАСС).** Здесь в торжественной обстановке заместитель председателя президиума Организации солидарности народов Азии и Африки (ОСНАА) Азиз Шериф открыл чрезвычайную международную конференцию солидарности с борьбой народа Анголы, созванную по инициативе ОСНАА. Свыше 80 делегаций, представляющих различные государства мира, международные и национальные организации, национально - освободительные движения Намибии, ЮАР и Зимбабве, прибыли на этот форум, чтобы выразить свою поддержку борющемуся народу Анголы.

Бурными, продолжительными аплодисментами встретили участники конференции приветственное послание Генерального секретаря ЦК КПСС Л. И. Брежнева, оглашенное главой делегации советской общественности А. С. Дзасоховым.

ВЫКРАСИТЬ, КАК ВЫБРОСИТЬ?

Служба быта. Размышления над письмами

«В начале сентября 1975 г. отнесла я в приемный пункт № 6, что на проспекте Химиков, теплое пальто почистить к зимнему сезону.

— Отрывайте воротник, — потребовала приемщица.

Думаю про себя, воротник тоже не мешало бы освежить, но раз требуют, берусь за дело. Понаблюдав несколько минут за моей работой, приемщица сжалилась:

— Наши мастера могут произвести эту операцию...

С радостью соглашаюсь и вношу дополнительную плату.

— Через месяц будет готово, — сказала приемщица на прощание.

В назначенный срок пальто на месте не оказалось.

— Чистят у нас быстро, но вот мастеров по ремонту мало, воротник пришить некому, — проинформировала меня та же приемщица.

Еще через месяц взываю к ней:

— Девушка, милая, сколько можно ходить и ждать? Верните пальто — зима на дворе!

— Езжайте на фабрику, ищите его сами...

— Дайте книгу жалоб!

— Нету, листы кончились, на фабрику отправили...

Беру двухдневный отгул, еду в Кемерово (живу я в поселке Яшкино). Каково же было удивление, когда в конторе фабрики химчистки встречаю добрый десяток товарищей по несчастью. Толпятся в приемной директора, рассказывают на досуге о своих бедах. Многие здесь уже не впервой.

— Не торопитесь, — сказала и мне какая-то женщина, вам еще придется подождать, я в июне пальто сдавала...

— А я третий месяц брюки не могу забрать, — вмешался в разговор мужчина, — сдавал в приемный пункт на улице Красноармейской, а он всегда закрыт...

Наконец, часа через три пришла технолог. С вестями.

— Ваше пальто не могут найти. В документах не значится. И срок давний, июньский. Утеряно, — «обрадовала» она клиентку. — Ваши брюки ищите на улице Рукавишникова. От Красноармейской недалеко, — утешила мужчину и любезно объяснила ему, как найти дорогу. — В работу ваше пальто не поступало, — сообщила мне.

— Да ведь все сроки прошли!..».

Мы не случайно почти полностью процитировали письмо Л. Рожняковой. Оно, к сожалению, типичное для писем на ту же тему. Те же злосчастья с химчисткой испытали кемеровчане Л. Федорова, Г. Чичканакова, Н. Василенко, А. Анищенко, С. Шекелев, Н. Черникова, жительница Белова Л. Андрианова и многие другие.

Мы не утверждаем, что все эти случаи полностью отражают положение дел на фабриках химчистки. Конечно, нет. Они всего лишь досадные исключения. Но не такие уж редкие, чтобы не обратить на них внимание и не сделать кое-какие обобщения и выводы.

Работники химчистки не научились еще уважать своего заказчика — это, на наш взгляд, главный пробел в их работе.

Уважать заказчика — значит беречь его время (в этом и смысл службы быта!), наиболее полно информировать его о возможностях фабрики, гарантировать сохранность вещи. Наконец, обращаясь к услугам службы быта, мы должны быть уверены, что всегда, даже в случае конфликта, с нами обойдутся вежливо.

Нередко заказчиков, по вине химчистки попавших в беду, оскорбляют равнодушием и грубостью. «Я обращаюсь в редакцию за помощью, — пишет кемеровчанка тов. Василенко. — 26 июня 1975 года сдала в приемный пункт на улице Азовской светлое зимнее пальто перекрасить в черный цвет. Через месяц, как обещали, заказ не выполнили...».

Впоследствии выяснилось, пальто по ошибке отправили из Кемерова в Новокузнецк. Более полугода продолжались мытарства человека. «...Была я у главного инженера фабрики. Он даже головы не поднял, не поздоровался. Молодой специалист и не умеет обращаться с людьми»... А ведь знает, наверное, что службой доброго настроения называется производство, которое он выбрал делом своей жизни.

Кемеровчанин тов. Шепелев 19 августа прошлого года отдал в приемный пункт Кировского района на покраску пальто. Ему выписали сразу четыре квитанции: от номера 362822 до номера 362825. Как раз по количеству операций, которые должна была претерпеть вещь, чтобы заново возродиться. Денег с клиента взяли изрядно. Вот только заказчик пишет в редакцию: «Помогите, пожалуйста, получить мне мое пальто...».

Работа у мастеров химчистки не стандартная. Конечно, в чем-то и ошибиться можно. Беда не в этом. А в безответственности за брак. В неразберихе и беспорядке.

Видимо, качество чистки и крашения во многом зависит от того, насколько внимательно вещь будет изучена специалистом, прежде чем попадет в работу. Универсальных, на любой случай, пятновыводителей и сейчас нет, хотя в арсенале мастеров по чистке теперь множество химических средств. Чтобы выбрать нужное, надо правильно определить происхождение пятна. Иначе работа может оказаться бесполезной, как было в случае с кемеровчанином тов. Анищенко.

Он сдал в чистку ковровую дорожку. А на фабрике ее почему-то решили выстирать. Пятна как были, так и остались, а вещь оказалась испорченной. «Претензии предъявляйте фабрике», — сказали тов. Анищенко в пункте приема № 6, где он оформлял заказ. «Уважаемая редакция! Помогите, пожалуйста, разобраться, кто несет ответственность?».

Вполне резонный вопрос. Кто несет ответственность за качество работы?

Видимо, тот же специалист, который выбирает способ чистки. Он должен посмотреть вещь и когда она уже вышла из производства. Если потребуется, отдать ее сразу во вторичную обработку, а не выдавать заказчику. Но вот какова судьба вещи, какую стадию производства она проходит, если не поступила заказчику в срок, — об этом, вероятно, должен знать приемщик, чтобы проинформировать заказчика.

Жительница г. Белова тов. Андрианова отдала перекрасить в коричневый цвет почти новое светлое пальто. Киселевская фабрика выполнила заказ очень плохо. Пальто стало пятнистым. «Предлагают мне перекрасить в черный цвет, а я черное пальто не хочу. Получилось: выкрасил, как выбросил...».

Наверное, можно было и заранее предупредить человека, что коричневый цвет может оказаться неровным, если повнимательнее отнестись. В этом и заключается уважительное отношение к заказчику службы доброго настроения. Но кто мог заранее предупредить его? Конечно, приемщик.

А ведь он не сделал этого не потому, что черствый, равнодушный человек. Приемщик не специалист — вот в чем секрет. Он случайный человек, в его обязанности входит брать за услуги плату, выписывать квитанции, принимать, а затем выдавать вещи. По крайней мере так понимают свои обязанности приемщики трех пунктов в центре Кемерова, у которых мы проконсультировались. И тогда стало понятно, почему заказчики вынуждены сами ехать на фабрику, чтобы выяснить судьбу своего заказа— слишком ограничены функции приемщика. А он, видимо, должен иметь и специальную подготовку, хотя бы элементарную, чтобы своевременно дать заказчику добрый совет. И чтобы действительно стать посредником между заказчиком и производством, он должен не только быть в курсе дел фабрики, но и влиять как-то на судьбу заказа, по крайней мере контролировать сроки его выполнения.

Еще несколько лет назад производство химчистки и крашения было полукустарным. Теперь — другое дело. Это централизованное специализированное объединение нескольких фабрик в области. В городах и поселках оно имеет разветвленную сеть пунктов приема заказов. Только в Кемерове их семнадцать. За прошлый год они приняли в городе заказов на 216 тыс. рублей. Работу выполняют квалифицированные мастера с помощью специального оборудования. За последние два года практически все машины и аппараты устаревших марок заменены здесь на новые, в основном импортные. Вот только организация труда и культура обслуживания все еще ждут счастливых перемен.

В. ГЕНКИНА.
г. Кемерово.

ЧТО РАССКАЗАЛА МОЯ ПОДРУГА, СТРАХОВОЙ АГЕНТ

Я недавно встретила подругу. Мы не виделись с ней 10 лет, с тех пор, как она окончила известный в Японии частный университет Васеда. Сейчас ей 35 лет. У нее двое детей — четырех и пяти лет. Муж оставил семью вскоре после рождения младшей дочери, и все заботы легли на плечи Метико.

Найти работу, чтобы прокормиться, оказалось непросто — Метико везде отказывали, прямо ссылаясь на детей. Устроить их в детский сад тоже не удавалось — у муниципалитета мест не было. Иногда попадалась сдельная почасовая работа, тогда она просила друзей присмотреть за дочерьми. Чаще приходилось работать ночью, пока они спят. В этом году стало легче: старшую дочь наконец определили в детский сад, и Метико смогла получить место страхового агента в частной фирме. Младшую дочь берет с собой и искренне рада, что нашла работу, где ребенок не помеха. А я была готова провалиться от стыда, чувствуя себя виноватой в том, что я тоже часть общества, принесшего столько несчастий Метико.

В страховых компаниях Японии работает немало женщин. Их труд обходится дешевле. От Метико я узнала несколько любопытных цифр.

По статистике 70 процентов семей Японии охвачено системой частного страхования. Это легко объяснимо: каждый сам должен о себе заботиться, постоянно, пока есть работа, откладывать деньги «на черный день». Социальное обеспечение за счет государства остается в Японии на крайне низком уровне. Пособие по болезни, например, не покроет платы за пребывание в больнице. А если необходима серьезная операция и лежать в больнице придется месяц?

Японцы вообще привыкли копить деньги с самого рождения — на случай болезни, учебу детей, свадьбу, на похороны — все это стоит миллионы иен.

Застраховаться может, конечно, не всякий. Какой смысл страховать пожилых людей: взносов-то собрать не успеешь... Внимательно изучает компания и здоровье клиентов, прежде чем подписать договор.

У Ильфа и Петрова я читала, как «дети лейтенанта Шмидта» делили между собой «зоны влияния». Между страховыми фирмами Японии такого соглашения нет—идет острая борьба за клиентуру. Иногда за день в дом приходят до 10 страховых агентов разных компаний. Какие только оскорбления не сыплются на их головы от потревоженных жильцов. На многих домах появились даже таблички заводского изготовления «Вход страховым агентам воспрещен». Подруга согласна терпеть все эти оскорбления: все-таки заработок. Но вот беда: «Только найдешь клиента — дочка разревется, тянет домой, так и уходишь ни с чем, даже объясниться с человеком не успеешь».

В дождь и холод Метико с четырехлетней дочкой бродят по чужому для них городу. Подобно сотням других страховых агентов их подгоняет «сдельщина», от которой зависит заработок. Но с «выработкой», которую требует хозяин, не справляется никто. Заработок в месяц — 20 тысяч иен (около 50 рублей,— **Ред.**). В десять тысяч обходится жилье — маленькая сырая комнатенка без отопления, воды, туалета и мебели...

Знает ли подруга, куда идут триллионы иен, собираемые страховыми фирмами? Да, знает. В банки, а те финансируют крупнейшие монополии. Все деньги, пишут газеты, нужны «на оздоровление экономики». А о том, как помочь простым людям, никто не думает.

К. КАМОГАВА.
(АПН).

Токио.

НОВОСТИ СОБЫТИЯ ФАКТЫ

Художник у горняков

Несколько лет подряд постоянно бывает в Горной Шории художник Алексей Семенович Гордеев.

Многие экспонировавшиеся ранее на республиканских и областных выставках его работы посвящены Горной Шории.

Вот и сейчас уже несколько месяцев А. С. Гордеев живет в Таштаголе, работает над будущими произведениями.

Часто его можно видеть не в мастерской, а вместе со строителями, рабочими, но, пожалуй, чаще всего художник бывает у горняков рудника. Вместе с ними он спускается в забой, вместе возвращается и со смены.

Родилось несколько полотен — такие, как «Бурильщики», «Проходчики», в которых отражен труд покорителей недр.

Была встреча художника со школьниками.

А. ПОПОВ.

г. Таштагол.

Подарки лотереи ДОСААФ

Кассир совхоза «Мазуровский» Нина Михайловна Пахиль однажды предложила товарищам по работе взять оставшиеся у нее билеты 10-й лотереи ДОСААФ 2-го выпуска.

Предложение было принято. Билеты на 100 рублей были куплены коллективно и запечатаны в конверт. С нетерпением ожидали 22 человека таблицу тиража. И не зря. Проверяя таблицу, они обнаружили, что на один из них выпал самый крупный выигрыш — автомобиль «Волга» ГАЗ-24.

Единодушным решением «счастливый» билет был вручен инициатору хорошего начинания — кассиру Н. М. Пахиль. Остальные 21 человек получили свою долю выигрыша — по 420 рублей.

«Счастливый» билет лотереи ДОСААФ оказался и у дворника из г. Кемерова Раисы Александровны Натальченко: она стала обладателем мотоцикла «ИЖ-Юпитер-3».

Е. БОРОДИНА,
старший инструктор обкома ДОСААФ.

г. Кемерово.

На экране — герои Шолохова

«В мире кино» — так называется кинолекторий для детей, который один раз в месяц проводится во Дворце культуры металлургов Запсиба. И надо сказать, что каждый такой день становится для ребят настоящим праздником. Очередная тема кинолектория называлась «Герои Шолохова на экране». Перед юными зрителями выступил киновед Новосибирского бюро пропаганды киноискусства Анатолий Владимирович Арофеев. Он рассказал ребятам о героях шолоховских произведений, ответил на их вопросы.

А. ФЕДОРОВ.

г. Новокузнецк.

В гостях — «Молодые голоса»

Большую помощь оказывают нам, воспитателям рабочих общежитий Кировского района, участники творческого об'единения «Молодые голоса», которое работает при Кемеровском горкоме ВЛКСМ. Молодые поэты, художники, музыканты — частые гости в рабочих общежитиях.

Недавно мы провели литературный вечер с их участием.

Н. АНДРОНОВА,
воспитатель рабочего общежития № 4.

г. Кемерово.

КРИТИКА И БИБЛИОГРАФИЯ

«РОМАНТИКА МУЖЕСТВА»

Алексей Федорович Абрамович был писателем (писательский билет ему вручал сам Максим Горький на первом Всероссийском съезде писателей в 1935 году), критиком, ученым-литературоведом, педагогом высшей школы.

Пишущей эти строки посчастливилось слушать лекции А. Ф. Абрамовича в Иркутском университете по истории русской советской литературы и по теории литературы. Особенно интересно А. Ф. Абрамович проявлял свой педагогический дар в пору экзаменов. Давно это было, почти четверть века назад, но, как сейчас, помню ту доверительную атмосферу, которую умел создавать экзаменатор, выявляя возможности студента, беседуя уважительно, на уровне коллеги с коллегой.

Именно эта спокойная объективность, доверительность, уважительность неторопливого разговора и с писателями, и с читателями одновременно — характерная черта стиля литературно-критических статей А. Ф. Абрамовича и в том числе последней его книги «Романтика мужества» (Кемерово, 1975 г.), которую он закончил в начале 1974 года, незадолго до скоропостижной смерти.

Книга включает в себя шесть очерков, посвященных творчеству Евгения Буравлева, Виктора Баянова, Владимира Мазаева, Виктора Чугунова, Гария Немченко и Игоря Киселева.

При анализе творчества как прозаиков, так и поэтов А. Ф. Абрамовича прежде всего интересует эволюция — путь роста от произведения к произведению, от книги к книге, совершенствование мастерства, возмужание таланта. Заслуживает внимания такое замечание критика: «Если сказать, что поэт не стоял на месте, а развивался, то ответ будет правильным, но еще ничего не проясняющим. А в чем конкретно отразилось его движение вперед? Какими путями оно осуществилось?..» Вдумчивыми и обстоятельными ответами на эти вопросы, важные для понимания и литературного процесса, и технологии творчества, наполнены все статьи рецензируемой книги.

Так, при анализе стихов Евгения Буравлева критик подчеркивает их гражданственность, публицистичность, своеобразный аскетизм, что свидетельствует, по мнению критика, о своеобразном развитии традиции русской советской поэзии 30-х годов. Этой традицией, преломленной в художнической индивидуальности Евгения Буравлева, измеряются и успехи и просчеты его лирики.

Поэзия и проза Виктора Баянова рассматривается в аспекте верности писателя «малой той планете» (А. Твардовский) — стране сибирского деревенского детства, опаленного суровой войной.

В творчестве Игоря Киселева выделяется морально-нравственная проблема доброты, гуманности и сердечности в отношениях между людьми.

Статья об Игоре Киселеве — наиболее спорная. Сама по себе верная проблема, взятая в основание статьи и давшая ей название — «За тебя, доброта!», повисает в воздухе, остается в стороне, отторгнутая неправомерно увлекшей критика проблемой истоков дарования поэта. И эти истоки, на мой взгляд, определены неверно. Не история и не фольклор являются основными тенденциями в творческой эволюции И. Киселева. Более характерны для него книжная традиция и интерес к философии природы и человеческого бытия в социальном плане. Возрастание социальности, высокой гражданственности — вот что существенно для поэта.

Цельны и органичны очерки, посвященные прозаикам. С отдельными толкованиями, предлагаемыми А. Ф. Абрамовичем, можно не соглашаться, но не принять их нельзя: так они серьезно аргументированы.

Рассказ Г. Немченко «Господни ангелы» мне представляется значительным. Тема войны и мира — сквозная в этом рассказе, многогранно разветвляясь, создает объемную картину жизни. Однако А. Ф. Абрамович считает этот рассказ обремененным случайными эпизодами, ослабляющими его художественную правду. Аргументы интересны, хотя субъективного восприятия не меняют.

Интересна статья о Викторе Чугунове.

В статьях о поэтах А. Ф. Абрамович делится с читателями уже готовыми выводами, оставляя процесс прочтения стихов в своей лаборатории. В статьях же о прозе он производит тщательный и пословесный и построчный разбор текста прямо на глазах читателя, завершая его раздумьями о жизни. За литературными событиями, таким образом, встает Время, животрепещущие социальные и морально-нравственные проблемы.

Анализируя творчество кузбасских писателей, А. Ф. Абрамович убедительно доказывает, что лучшие произведения их — плоть от плоти нашей большой общесоюзной литературы. Писатели Кузбасса в меру отпущенного им таланта, оттачивая свое профессиональное мастерство, создают книги о многогранной жизни и тем самым, несомненно, обогащают нашу нравственную жизнь.

Л. ПУДАЛОВА,
заведующая кафедрой литературы Кемеровского института культуры.

г. Кемерово.

Государственный академический ансамбль народного танца СССР утвердил в профессиональном хореографическом искусстве новый жанр — сценический народный танец.

Организатором, бессменным художественным руководителем и постановщиком всех танцев ансамбля является народный артист Советского Союза, лауреат Ленинской и Государственных премий Игорь Александрович Моисеев.

С первых шагов своей художественно-творческой деятельности ансамбль отказался от слепого, механического копирования фольклорных образцов танца. Изучая народное искусство, хореографический и песенный фольклор, народный костюм, элементы народного быта, жизнь и историю народа, коллектив путем художественного обобщения и развития элементов народных танцев стремится раскрыть внутреннюю сущность танца, придать ему законченную сценическую форму, используя для этого все творческие ресурсы профессионального искусства.

Основой репертуара моисеевцев являются танцы народов Советского Союза. Концерты ансамбля проходят в сопровождении симфонического оркестра и отдельных групп народных инструментов.

За выдающиеся заслуги в развитии советского хореографического искусства и в связи с семидесятилетием со дня рождения Президиум Верховного Совета СССР присвоил И. А. Моисееву звание Героя Социалистического Труда.

НА СНИМКЕ: танец «Русская сюита».

Фотохроника ТАСС.

Концертный зал филармонии

7 ФЕВРАЛЯ

АБОНЕМЕНТНЫЙ КОНЦЕРТ

Лауреат Всесоюзного конкурса

Виктор БУНИН

фортепьяно

Действителен талон № 8.
Начало в 19 час. 30 мин.

Театр оперетты Кузбасса

20 и 24 февраля

ПРЕМЬЕРА

Народный артист СССР, лауреат Ленинской и Государственной премий, Герой Социалистического Труда Т. Н. ХРЕННИКОВ.

«СТО ЧЕРТЕЙ И ОДНА ДЕВУШКА»

Оперетта в 3-х действиях.
Пьеса Е. Е. Шатуновского.

Театр

ДРАМЫ

МУЖ И ЖЕНА СНИМУТ КОМНАТУ. Начало в 19 час. 30 мин. 5 февраля — ПОСЛЕДНИЙ ПАРАД.

ОПЕРЕТТЫ

ДОННА ЛЮЦИЯ. Начало в 19 час. 30 мин. 5 февраля — ГУСАРСКАЯ ЛЮБОВЬ.

Цирк

ОБЛАДАТЕЛИ ПРИЗА ПАРИЖСКОГО ЦИРКА КЛОУНЫ СТАНИСЛАВ ЩУКИН И ВАЛЕРИЙ СЕРЕБРЯКОВ. В ПРОГРАММЕ ПРИНИМАЮТ УЧАСТИЕ АНСАМБЛЬ «ИРИСТОН» ПОД РУКОВОДСТВОМ НАРОДНОЙ АРТИСТКИ СЕВЕРО-ОСЕТИНСКОЙ АССР И ЗАСЛУЖЕННОЙ АРТИСТКИ РСФСР ДЗЕРАСЫ ТУГАНОВОЙ, АКРОБАТИЧЕСКИЙ АНСАМБЛЬ «СКОМОРОШНИКИ» ПОД РУКОВОДСТВОМ ВИЛЕНА СОЛОХИНА. Начало в 19 час. 30 мин.

Кино

Кинотеатр «МОСКВА»
Новый цветной художественный фильм БЕЛОЕ ПЛАТЬЕ (11.30, 13.30, 16, 18, 20, 21.50 — детям смотреть не рекомендуется). Новый широкоэкранный художественный фильм МАЛЬЧИШКИ ЕХАЛИ НА ФРОНТ (9.30). ВЫБОР НА ВСЮ ЖИЗНЬ (к сеансу в 13.30).

Зал КИНОХРОНИКИ (кинотеатр «Москва»)
ЖАРОВ РАССКАЗЫВАЕТ (11.30, 15, 18.30). Художественные фильмы: ПЕРЕПЕЛИЦА (9.30, 13). ВСТРЕЧА СО СЧАСТЬЕМ (16.30, 20, 21.50 — детям смотреть не рекомендуется).

Кинотеатр «ЮБИЛЕЙНЫЙ»
Новый художественный фильм МАЛЬЧИШКИ ЕХАЛИ НА ФРОНТ (9.30, 14). Новый цветной художественный фильм БЕЛОЕ ПЛАТЬЕ (11.30, 16, 18, 19.50, 21.40 — детям смотреть не рекомендуется).

Кинотеатр «КОСМОС»
Новый широкоэкранный художественный фильм НЕЗНАКОМЫЙ НАСЛЕДНИК (9, 10, 11, 12, 13, 14, 15, 16, 17, 18, 19, 20, 21, 21.40). В главной роли **Михаил ПУГОВКИН.**

Кинотеатр «ПИОНЕР»
Занятия киноклубов: «У НАС ДРУЗЬЯ НА ВСЕЙ ПЛАНЕТЕ» (9.30). «ГОВОРИТ 02» (15.30). Художественные фильмы: РЕБЯТА С СИРЕНЕВОЙ УЛИЦЫ (11.30, 12.50, 14.10). АЛМАЗЫ ДЛЯ МАРИИ (17.40, 19.20). БОЛЬШАЯ ПРОГУЛКА, две серии (21).

Кинотеатр «ОКТЯБРЬ»
АИБОЛИТ-66 (10, 15). ДОРОГА К СЧАСТЬЮ, две серии (12.10, 17.20, 20.10).

Кинотеатр «МЕТАЛЛУРГ»
КАЩЕЙ БЕССМЕРТНЫЙ (10). ДЕНЬ ДЕЛЬФИНА (12, 16, 17.50; 19.30, 21.30).

Кинотеатр «ПРОГРЕСС»
ДОКТОР ВЕРА (10, 14). ЧЕМПИОН (11.40, 16, 21.30). АЛМАЗЫ ДЛЯ МАРИИ (17.50, 19.40).

Кинотеатр «ЛУЧ»
ПЕСНИ МОРЯ (10, 14, 19.10). ЛЮБОВЬ (11.30, 16, 17.40, 20.50). СЕВЕРНАЯ ОСЕТИЯ (к сеансам в 11.30 и 20.50).

Кинотеатр «КОМСОМОЛЕЦ»
РАЗВЕДЧИКИ (15). ПРЕСТУПЛЕНИЕ ВО ИМЯ ЛЮБВИ (17, 19, 21).

ДК ХИМКОМБИНАТА
И ДОЖДЬ СМЫВАЕТ ВСЕ СЛЕДЫ (14, 16, 18, 20).

ДК ШАХТЕРОВ
АЛЛО, ТАКСИ! (14, 16, 18.30, 20.30).

ДК КИРОВСКОГО РАЙОНА
СМЕЛОГО ПУЛЯ БОИТСЯ (11). СЕМЬЯ ИВАНОВЫХ (13, 15, 17, 19, 21).

ДК КОКСОХИМЗАВОДА
ЗВЕЗДА ПЛЕНИТЕЛЬНОГО СЧАСТЬЯ, две серии (17, 20).

МИНУТНОЕ ДЕЛО

Дорогая редакция! 22 января около семи часов вечера мы наблюдали интересное явление. По вечернему небу плыл огненный шар в ореоле лучей и в дымчатом облаке. Казалось, он шел по небу так низко, что почти касался крыш домов. Через некоторое время его затянуло серым облаком и он быстро исчез. Что это такое было?

Л. БРЫКОВА,

г. Мариинск.

Письма с таким же вопросом прислали в «Минутное дело» и **Н. Соколова** (г. Ленинск-Кузнецкий), **И. Киселев** (Промышленновский район, село Тарасово), **В. Чернышев** (г. Березовский), **В. Порватов** (г. Топки), **Н. Досс, А. Лизунов** (г. Кемерово) и некоторые другие читатели.

Вот что рассказал, прочитав эти сообщения, старший преподаватель кафедры теоретической физики Кемеровского государственного университета **Кузьма Петрович Мацуков:**

— Без сомнения, это был болид (яркий метеор с явно выраженными головой и хвостом). Судя по траектории полета, можно сделать вывод: это небесное тело «догнало» Землю, имея скорость выше 30 км в секунду. По-видимому, полет болида завершился падением метеорного тела на Землю.

Для более точного выяснения природы этого небесного тела нам необходимы от очевидцев дополнительные данные: точная траектория полета, место наблюдения, был ли слышен какой-либо шум. Ответы присылайте к нам на кафедру университета.

Не исключено, что летом можно будет организовать экспедицию и найти метеорные тела, упавшие на Землю, может быть, даже в нашей области.

Сейчас очень модны парики — отечественные и импортные (корейские). Как носить парик — повседневно или с перерывами? Не влияет ли он на собственные волосы?

А. КОВАЛЕВА.

г. Кемерово.

— Парик влияет отрицательно на волосы, — сказала, отвечая на вопрос, врач по кожным болезням городского кожно-венерологического диспансера **Вера Иосифовна Жукова.** — Носить парик нужно как можно реже, т. к. от него атрофируются корни волос, что способствует их выпадению.

Как правильно мыть, чистить замшевые сапоги?

С. СТАРЧЕНКО.

г. Ленинск-Кузнецкий.

На вопрос отвечает заместитель генерального директора по производству объединения «Кузбассобувьбыт» **Владимир Михайлович Носов:**

— Мы в этом поможем каждому, кто носит замшевую обувь. Во всех мастерских и ателье нашего производственного объединения только что организован для населения новый вид услуг — чистка специальными препаратами замшевой и велюровой обуви.

У дивана необходимо сменить обивку. Материал гобеленовый у нас есть. Где найти мастера?

Л. НИКИТИНА.

г. Кемерово.

Слово для ответа — мастеру мебельного цеха производственного комбината ремонта и изготовления мебели по заказам населения областного управления бытового обслуживания **Галине Михайловне Симоновой:**

— Всю неделю мы принимаем заказы от кемеровчан, а каждый понедельник своим транспортом доставляем в цех мебель, нуждающуюся в ремонте. После ремонта готовую вещь мы доставляем по адресам заказчиков.

Редактор В. И. ДЕНИСКИН.

НОВАЯ МАРКА

2 февраля Министерство связи СССР выпустило в обращение марку и почтовый блок, посвященные XXV с'езду партии.

На марке изображено красное знамя в обрамлении лавровых ветвей, контуры одной из башен Кремля и здания Дворца с'ездов. В центре миниатюры золотом начертан текст: «XXV с'езд КПСС».

На памятном блоке — рядом с этой же маркой портрет В. И. Ленина и стилизованный рисунок, отображающий достижения нашей Родины в области экономики.

(ТАСС)

К вашему столу

ВКУСНО И ПОЛЕЗНО

Зима уводит нас все дальше от августа и сентября, когда мы в изобилии ели то, что выросло в огороде. Становится беднее витаминами наше меню. Но и сейчас есть настоящая кладовая полезных для организма веществ — овощи. Не забывайте о них, когда готовите завтраки, обеды и ужины.

Капуста. Она богата витамином С, который хорошо сохраняется в ней, если она правильно заквашена. При этом в целых кочанах или половинках витаминов в полтора раза больше, чем в шинкованной капусте.

В капусте есть клетчатка, которая улучшает моторную функцию кишечника и оказывает благоприятное влияние на жизнедеятельность полезной кишечной палочки. Клетчатка способствует выведению из организма холестерина, что имеет важное значение для предупреждения атеросклероза. Полезны для организма содержащиеся в кочанах капусты соли калия, фосфор, сера.

Часть витаминов — С, B_2, PP и другие полезные вещества переходят в рассол.

Морковь. Особенно много в ней витамина PP и витамина А. Как поливитаминное растение морковь широко применяется для профилактики и лечения гипо- и авитаминозов, улучшения питания, при малокровии и упадке сил. Ее используют в диетическом питании при заболеваниях сердечно-сосудистой системы, печени и почек, но не рекомендуют употреблять при обострениях язвенной болезни и энтеритах. Как источник витамина А сок назначают при инфаркте миокарда.

Свекла. В корнеплодах содержится сахар, белок, жир, клетчатка, органические кислоты, минеральные соли, витамины С, B_1, B_2, P, PP и фолиевая кислота.

Очень полезна свекла при малокровии. Используют ее при заболеваниях печени, при запорах. По содержанию йода свекла занимает одно из первых мест среди всех овощей. Поэтому свекла полезна для лиц, страдающих атеросклерозом, для пожилых. Благотворно действие вареной свеклы при гипертонической болезни: в ней есть магний, способствующий понижению кровяного давления.

В. ТЕМАРЦЕВА,
фармацевт.

● ХОККЕЙ С МЯЧОМ

ВЫСШАЯ ЛИГА

Положение на 4 февраля

	И	В	Н	П	М	О
«Динамо» А.-А.	17	13	2	2	104-40	28
«Зоркий»	19	13	0	6	81-65	26
«Волга»	19	10	4	5	90-69	24
«Динамо» М.	12	11	1	0	70-26	23
СКА Св.	17	7	3	6	59-45	17
СКА Хб.	16	8	1	7	75-62	17
«Уральский трубник»	16	8	1	7	47-52	17
«Енисей»	17	7	3	7	47-68	17
«Кузбасс»	17	6	2	9	61-82	14
«Водник»	16	5	3	8	50-65	13
«Старт»	18	5	2	11	60-79	12
«Локомотив»	17	4	2	11	45-70	10
«Вымпел»	16	4	0	12	38-61	8
«Североникель»	16	3	0	13	39-82	6

ПОПРАВКА

В сообщении статуправления «Итоги выполнения государственного плана развития народного хозяйства Кемеровской области в 1975 году» допущены опечатки:

В разделе «Сельское хозяйство» в таблице «Производство продуктов животноводства» в заголовке первых двух колонок переставлены местами года.

В разделе «Повышение материального благосостояния следует читать:

общий об'ем товарооборота... потребительской кооперации увеличился на 18 млн. рублей;

при выполнении годовых планов поставлено меньше, чем в 1974 году, молокопродуктов на 8 тыс. тонн;

для оздоровления трудящихся функционировало... 8 домов отдыха...

К СВЕДЕНИЮ РУКОВОДИТЕЛЕЙ ПРЕДПРИЯТИЙ, ОРГАНИЗАЦИЙ!

С 1 января 1976 года

КЕМЕРОВСКИМ УЗЛОВЫМ ТРАНСПОРТНО-ЭКСПЕДИЦИОННЫМ ПРЕДПРИЯТИЕМ

ОТКРЫТА РЕГУЛЯРНАЯ ПЕРЕВОЗКА ГРУЗОВ

из городов Кемеровской области в города Алтайского края, Томской и Новосибирской областей, а также доставка грузов из указанных областей в города Кемеровской области.

Грузоотправителей и грузополучателей, желающих перевезти свой груз в этих направлениях, просим обращаться за справками по телефону 6-88-76, 6-24-72 или по адресу ул. Угловая, 71.

СЛУЖБА ТРУДОУСТРОЙСТВА

ТРЕСТ «КЕМЕРОВОСЕЛЬСТРОЙ» МИНИСТЕРСТВА СЕЛЬСКОГО СТРОИТЕЛЬСТВА РСФСР И ОБЛАСТНОЙ ОТДЕЛ ПО ИСПОЛЬЗОВАНИЮ ТРУДОВЫХ РЕСУРСОВ

ПРИГЛАШАЮТ НА ПОСТОЯННУЮ РАБОТУ

инженеров и техников (строителей) для работы в передвижных механизированных колоннах области, а также рабочих всех строительных профессий.

ДЛЯ РАБОТЫ В АППАРАТЕ ТРЕСТА:

инженерно-технических работников на должности: инженера производственного отдела, старшего инженера технического отдела, мастеров производственного обучения учебного пункта, старшего инженера проектно-сметной группы по электроснабжению, начальника отдела подсобных производств.

За справками и предложениями обращаться в бюро по трудоустройству и отдел кадров треста «Кемеровосельстрой» по адресу: г. Кемерово, 650053, ул. Н. Островского, 16. Тел 6-75-71.

БЮРО ПО ТРУДОУСТРОЙСТВУ ДЛЯ ТРЕСТА «КЕМЕРОВОГРАЖДАНСТРОЙ»

ПРИГЛАШАЕТ НА РАБОТУ

каменщиков, плотников, монтажников железобетонных конструкций, монтажников металлоконструкций, электросварщиков, штукатуров, маляров, рабочих, не имеющих строительных специальностей.

Одинокие обеспечиваются благоустроенными общежитиями, малосемейные — комнатами в семейном общежитии в течение года.

За справками и направлениями на работу обращаться в бюро по трудоустройству по ул. Трудовой, 4.

Администрация, партийная и профсоюзная организации автоколонны № 1237 г. Кемерова извещают о кончине члена КПСС, работницы **КОНФЕДЕРАТОВОЙ Татьяны Николаевны** и выражают соболезнование родным и близким покойной.

Коллектив Восточных электросетей «Кузбассэнерго» выражает соболезнование заведующему общим отделом Дмитрук Л. А. по поводу смерти ее мужа **ДМИТРУКА Владимира Андриановича.**

Телевидение

4 ФЕВРАЛЯ

I ПРОГРАММА. **Москва («Орбита»).** 10.00 * Оноре де Бальзак. «Красная гостиница». 11.00 Новости. 11.10 * «Отзовитесь, горнисты!». 11.55 «Наука сегодня». Перерыв с 12.25 до 15.05. **Москва («Орбита»).** 15.05 * Концерт мастеров искусств. 15.40 * «От съезда — к съезду». Советская Туркмения. 17.30 «Время». 18.00 * Поет народный артист СССР А. Огнивцев. 18.20 * «Планы партии — планы народа». «Экономика качества и качество экономики». 19.05 * Оноре де Бальзак. «Красная гостиница». 20.00 Новости. 20.15 * Тираж «Спортлото». 20.25 * Открытие XII зимних Олимпийских игр. Трансляция из Инсбрука. 22.00 * Бетховен. Соната для скрипки и фортепиано. 22.20 Новости Кузбасса. 22.30 «Наука — сегодня». 23.00 — 23.30 «Время». II ПРОГРАММА. **Кемерово.** 18.30 Спортивная передача. 19.15 Для старшеклассников. «Требуются эрудиты». 20.00 «Степной богатырь». Документальный телефильм. 20.30 «Сердце Бонивура». Художественный телефильм. 1-я серия. 21.35 «Честь мастера». 22.20—22.30 Новости Кузбасса.

Радио

4 ФЕВРАЛЯ

Москва. 6.02, 8.00, 9.02, 10.02, 12.00, 14.00, 16.00, 20.00, 22.30 — Последние известия. 6.15, 7.15 — Гимнастика. **Кемерово.** 6.30 — Радиожурнал «Сельские зори». **Москва.** 7.02, 11.00 — По страницам центральных газет. 7.30 — Радиожурнал «Земля и люди». **Кемерово.** 8.15 — Обзор газеты «Кузбасс». 8.25 — Об'явления. **Москва.** 8.30 — Международный дневник. 8.40 — «Пионерская зорька». **Кемерово.** 9.15 Передача для детей. А. Вестли. «Папа, мама, восемь детей и грузовик». Радиопостановка. **Москва.** 10.15 — «Писатели у микрофона». 10.35 — Песни революции и гражданской войны. **Кемерово.** 11.15 — Производственная гимнастика. **Москва.** 11.30 — «Навстречу с'езду партии». Передача Грузинского радио. 12.15 — «В рабочий полдень». 12.45 — «За строкой проекта ЦК КПСС к XXV с'езду партии». «Индустрия общественного питания». 13.00 — Играют эстрадные оркестры. 13.30 — «Литературные чтения». В. Поволяев. «Трасса». Передача 3-я. 14.05 — Радио — малышам. «Сказка за сказкой». 14.30 — «Солнечный круг — небо вокруг». У микрофона поэт Л. Ошанин. 15.00 — «Голоса друзей». 15.30 — «Ветеранам труда». Концерт по заявкам. **Кемерово.** 16.10 — Передача для юношества «Смена». 16.45 — «Спортивная орбита». **Москва.** 17.00 — Для детей. «Школа юннатов». 17.30 — Радио для урока. Родная литература. Ответы на вопросы школьников. 18.00 — Программа радиостанции «Юность». **Кемерово.** 19.00 — Новости Кузбасса. 19.15 — «Рассказы о коммунистах». **Москва.** 19.40 — «Ленинский университет миллионов». «Сила примера социализма». **Кемерово.** 20.15 — Радиогазета «Рабочий меридиан». **Москва.** 21.00 — «От с'езда к с'езду». Программа Грузинского радио. 22.45 — Поет вокальное трио «Рябинушка». 23.00 — П. Чайковский. «Времена года». Цикл пьес для фортепьяно. 23.45 — Международный дневник.

пишите, звоните: Адрес редакции и издательства: 650630, г. Кемерово-99, ул. Ноградская, 3. Телефоны: редактора 6-61-54, приемной 6-69-74, заместителей редактора 6-65-74, 6-70-82, ответственного секретаря 6-68-81, зам ответственного секретаря 6-65-63, отделов редакции: партийной жизни 6-61-83 и 6-02-08, пропаганды 6-66-73, промышленного 6-69-44 и 95-51-02, сельского хозяйства 6-67-82 и 6-90-71, Советов депутатов 6-64-84, культуры 6-62-01, строительного 6-67-46 и 6-02-00, писем и рабселькоров 6-90-52 и 6-60-72, информации и спорта 6-62-37, 95-58-76 и 6-82-61, еженедельника «Панорама» 6-63-02, объявлений 6-68-72, фотокорреспондентов 6-90-63, приема информации 6-88-85, общественной приемной 6-66-52, бухгалтерии 6-90-54, директора издательства 6-69-23. Собственные корреспонденты: в Новокузнецке — 7-80-33, Прокопьевске — 2-54-04, Ленинске-Кузнецком — 2-03-21, Междуреченске — 33-04, Юрге — 2-06-09.

ОП04955. Типография издательства «Кузбасс». 2 Заказ № 24.