Пролетарии всех стран, соединяйтесь!

КУЗБАСС

ОРГАН КЕМЕРОВСКОГО ОБКОМА КПСС и ОБЛАСТНОГО СОВЕТА ДЕПУТАТОВ ТРУДЯЩИХСЯ

Газета основана в январе 1922 года ● № 250 (14971). ● Воскресенье, 24 октября 1976 года. ● Цена 2 коп.

НАВСТРЕЧУ ОКТЯБРЮ!

Эффективность и качество — магистраль пятилетки

СТОМИЛЛИАРДНЫЙ, ТОМУСИНСКИЙ

Сегодня в восемь часов утра энергетики Томусинской ГРЭС выработали 100-миллиардный киловатт-час электроэнергии. Взят крупный производственный рубеж второй по мощности теплоэлектростанцией за Уралом. Это важное и радостное событие комментирует в беседе с корреспондентом «Кузбасса» П. Шабрихиным директор предприятия А. В. Бессонов.

— Стомиллиардный киловатт-час, — сказал А. В. Бессонов, — итог восемнадцатилетнего труда нашего коллектива. В этом достижении запечатлен также стремительный рост промышленного потенциала Сибири и Кузбасса за последние годы.

— Девятая пятилетка, видимо, наиболее характерный тому пример?

— Конечно. Если говорить о нашем коллективе, то усилия рабочих, инженеров и техников, нашей партийной организации направлялись на всемерную интенсификацию производства электроэнергии. И нам удалось многое: вышли на проектную суточную нагрузку, почти удвоили выпуск энергии. Пятилетний план выполнили за четыре года. В дни работы XXV съезда КПСС получали энергию на топливе, сбереженном в девятой пятилетке. Нам также удалось завоевать почетное звание предприятия высокой культуры производства.

— Но это, конечно, не предел?

— Разумеется. В десятой пятилетке нам предстоит выработать 45—50 миллиардов киловатт-часов. Чувствуете «размаха шаги саженьи»? Здесь главное — высокое качество всей нашей работы: и в эксплуатации оборудования, и в его ремонте, и во взаимоотношениях людей. Мы широко опираемся на научную организацию труда, поощряем инициативу масс. Повышенные социалистические обязательства имеют все рабочие, а инженерно-технический персонал — от мастера до директора — работает по личным пятилетним творческим планам.

Последовательно проводим курс на комплексную механизацию и автоматизацию технологических процессов и вспомогательного производства. Очень хотим уже в следующем году подняться на новую ступень — завоевать всей станцией звание коллектива коммунистического труда.

— От души желаем успеха. Но не все, наверное, безоблачно на вашем, простите за высокопарность, насыщенном энергией небосклоне?

— Решаем проблему золоудаления. Кстати, о нашем шлаке. Из него, оказывается, можно получать отличный песок. Уже готов проект, и в текущей пятилетке мы начнем ежегодно отпускать стройкам Кузбасса около двухсот тысяч тонн дефицитного песка.

— Кому же было доверено почетное право выработать заветный киловатт-час?

— Сквозной вахте «А» дежурного инженера станции Виталия Семеновича Авдеева. Эта вахта отличается целеустремленностью, стабильностью. Впрочем, все вахты работают надежно. Недаром коллектив станции в эти предоктябрьские дни уже близок к завершению годовых обязательств — выработать сверх проектной мощности сто миллионов киловатт-часов электроэнергии.

— Александр Васильевич, позвольте от имени многотысячной читательской аудитории «Кузбасса» пожелать томусинским энергетикам в десятой пятилетке новых трудовых успехов на благо Родины.

— Спасибо.

г. Мыски.

РАБОТНИКИ СЕЛЬСКОГО ХОЗЯЙСТВА! НАСТОЙЧИВО БОРИТЕСЬ ЗА ОСУЩЕСТВЛЕНИЕ РЕШЕНИЙ XXV СЪЕЗДА КПСС, ДОБИВАЙТЕСЬ ПОВЫШЕНИЯ ЭФФЕКТИВНОСТИ СЕЛЬСКОХОЗЯЙСТВЕННОГО ПРОИЗВОДСТВА! ЛУЧШЕ ИСПОЛЬЗУЙТЕ ЗЕМЛЮ, ТЕХНИКУ, УДОБРЕНИЯ, ВСЕ МАТЕРИАЛЬНЫЕ РЕСУРСЫ!

(Из Призывов ЦК КПСС).

Александр Соколов — молодой монтажник из известной на Запсибе комсомольско-молодежной бригады Б. Архипова (трест «Сибстальконструкция»). Участие в реконструкции домны № 1 для него, кандидата в члены партии, серьезный экзамен. Сейчас А. Соколов вместе со своими товарищами готовится хорошими трудовыми подарками встретить 59-ю годовщину Великого Октября.

Фото В. Грызыхина.

г. Новокузнецк.

ПЕРЕДОВАЯ КОЛОННА

Отлично несут ударную предоктябрьскую вахту машинисты пассажирских электровозов Тайгинского локомотивного депо, возглавляемые машинистом-наставником Е. Агеевым. Колонна электровозов занимает классное место. По итогам работы за три последних месяца она за счет рекуперативного торможения сэкономила свыше 217 тысяч киловатт-часов электроэнергии.

О передовой колонне сообщает газета «Тайгинский рабочий».

А. ЗУБКОВ.

г. Тайга.

С Новым годом!

С Новым годом! Кажется, преждевременно такое поздравление, но оно уместно и оправданно для многих работниц швейной фабрики «Кузбасс». Здесь широкое распространение получило соревнование под девизом: «Пятидневку — за четыре дня».

Под таким девизом сейчас работают 480 человек, 16 из них уже закончили первый год десятой пятилетки и работают в счет 1977 года. Для них и прозвучало недавно по фабричному радио поздравление: «С Новым годом!».

А. ШИШКИН.

г. Осинники.

Сообщает выездная редакция

РЕКОНСТРУКЦИЯ ДОМНЫ № 1 ЗАПСИБА НА СУТКИ БЫСТРЕЕ

Обстоятельства на реконструкции сложились так, что первую доменную печь не остановить, пока не будет отремонтирована третья. Графиком стройки на эту работу отводилось пять дней.

За дело взялся коллектив Новокузнецкого СМУ треста «Уралдомнаремонт». Благодаря хорошей подготовке, четко продуманной организации труда ремонт третьей доменной был завершен на сутки быстрее.

САМАЯ ГОРЯЧАЯ ТОЧКА

Площадка между действующей и строящейся домнами напоминает растревоженный муравейник. Здесь все в движении. Мощные копры забивают сваи, экскаваторы снимают грунт, краны подают бетон, арматуру, КРАЗы везут гравий. Идет штурм линии надвига, по которой новая домна совершит путешествие на усиленный фундамент старой.

Сегодня центральный узел реконструкции доменной печи № 1 — самая горячая точка. Работы ведутся круглосуточно. Строители живут единой целью — подготовить первый участок линии надвига к 27 октября. Трудятся с подъемом. Звено М. Белова из «Гидроспецфундаментстроя» недавно забило за смену 15 свай, перекрыв норму в два раза.

Самый срочный участок работ достался бригаде В. Фынтынэ из СУ-11 треста «Кузнецкпромстрой». Ей нужно было забетонировать один из фундаментов литейного двора, чтобы потом желдорстроевцы могли восстановить чугуновозные пути, необходимые к моменту остановки домны для вывозки «козлового» чугуна. Коллектив справился с заданием и сейчас готовит другие фундаменты литейного двора.

РЕКОРД БРИГАДЫ В. СТАРУШКО

Союзтеплостроевцы — невидимый народ. Не потому, что плохо трудятся. Нет, они сегодня на одном из важнейших участков реконструкции ведут кладку лещади внутри домны. И ведут ее с размахом, быстро и качественно.

В эти дни соревнование между бригадами, сменами достигло высшего напряжения. Добиться первенства нелегко, еще труднее удержать его.

Вот результаты лучшей смены бригады А. Ротованова. 570 огнеупоров было уложено. Сам бригадир установил 131 кирпич, перекрыв норму более чем в три раза. Но следующая смена бригады В. Старушко доказала, что и это не предел. 592 кирпича! Пока этот коллектив идет первым.

Соревнование помогает значительно сокращать сроки кладки лещади. Например, второй ряд был закончен в два раза быстрее первого.

Выездная редакция газеты «Кузбасс» на пусковых объектах Запсиба.

В обкоме КПСС, облисполкоме и облсовпрофе

НА СОРЕВНОВАНИЕ, МЕХАНИЗАТОРЫ!

Механизаторы, рабочие и инженерно-технические работники совхозов, колхозов и объединения Сельхозтехника Тисульского района, настойчиво борясь за претворение в жизнь решений XXV съезда КПСС по дальнейшему развитию сельского хозяйства, приняли высокие социалистические обязательства по своевременной и высококачественной подготовке сельскохозяйственной техники к полевым работам 1977 года. Подготовку почвообрабатывающих и посевных машин они обязались завершить к 1 марта, сеноуборочных — к 1 апреля и зерноуборочных комбайнов — к 1 мая 1977 года.

Иметь готовность всех видов машин к началу сезона работы не менее 95 процентов, обеспечить их тщательное техническое обслуживание и высокопроизводительное использование.

Одновременно организовать механизаторский всеобуч и повышение квалификации механизаторов, полностью укомплектовать зерноуборочные комбайны лучшими механизаторами.

Работники Тисульского районного объединения Сельхозтехника обязались обеспечить новыми и реставрированными запасными частями принятые темпы ремонта техники в хозяйствах, перевыполнить установленные задания по восстановлению полнокомплектных машин и агрегатов.

Механизаторы хозяйств и работники Сельхозтехники Тисульского района обратились ко всем механизаторам совхозов, колхозов и объединений Сельхозтехника, рабочим промышленных предприятий области, изготавливающим детали к сельскохозяйственным машинам, с призывом развернуть боевое социалистическое соревнование за своевременную и качественную подготовку уборочной и другой техники к полевым работам 1977 года.

Придавая большое значение этой инициативе, бюро обкома КПСС, исполком областного Совета депутатов трудящихся и областной совет профсоюзов одобрили инициативу механизаторов Тисульского района по завершению ремонта зерноуборочных комбайнов и другой техники до 1 мая 1977 года.

Райкомы, Мариинский и Топкинский горкомы партии, райисполкомы и горисполкомы, райкомы профсоюза работников сельского хозяйства и заготовок, сельскохозяйственные органы, партийные и профсоюзные организации совхозов, колхозов, предприятий и организаций обязаны в декадный срок организовать обсуждение этой инициативы во всех коллективах, принимающих участие в подготовке техники совхозов и колхозов к полевым работам, принять соответствующие обязательства и развернуть действенное социалистическое соревнование за своевременную и высококачественную подготовку сельскохозяйственной техники до начала полевых работ, а зерноуборочных комбайнов — не позднее 1 июня 1977 года.

Утверждены условия социалистического соревнования совхозов, колхозов и объединений Сельхозтехника на лучшую подготовку к полевым работам 1977 года.

Горкомы партии, партийные организации промышленных предприятий обязаны оказывать всемерную помощь подшефным совхозам и колхозам в образцовой подготовке к полевым работам 1977 года, организовать систематический контроль за выполнением заказов села на запасные части и материалы.

Редакциям газет «Кузбасс» и «Комсомолец Кузбасса», районных и городских газет, комитету по телевидению и радиовещанию предложено широко освещать ход социалистического соревнования среди коллективов совхозов, колхозов, предприятий Сельхозтехника за досрочную и качественную подготовку к полевым работам в 1977 году.

УСЛОВИЯ

социалистического соревнования совхозов, колхозов, районных объединений Сельхозтехника, трестов совхозов, производственных управлений сельского хозяйства рай(гор)исполкомов за своевременную, качественную подготовку уборочной и другой техники и ее высокопроизводительное использование в 1977 году.

В соревновании участвуют совхозы, колхозы, тресты, районные объединения Сельхозтехника, производственные управления сельского хозяйства рай(гор)исполкомов.

Итоги соревнования по представлению районных комиссий подводятся 10 января 1977 года по результатам работы за IV квартал 1976 года, до 10 мая — по итогам работы за I квартал и апрель 1977 года.

Победителями признаются коллективы, обеспечившие:

выполнение установленных заданий и наибольший прирост уровня готовности комбайнов в сравнении с соответствующим периодом прошлого года;

перевыполнение установленных графиков технического обслуживания и готовности тракторов, автомобилей, посевных, почвообрабатывающих и сенозаготовительных машин при высоком качестве и культуре ремонта;

сохранность тракторов и других машин в период эксплуатации при наибольшей дневной выработке и специализированном техническом обслуживании машин;

выполнение установленных планов учебы и повышения квалификации механизаторских кадров, широкое развитие наставничества молодежи;

своевременное обеспечение хозяйств деталями, материалами и агрегатами обменного фонда при выполнении хозяйствами района установленных заданий по ремонту зерноуборочных комбайнов, их узлов и другой техники, выполнение установленных и оперативных планов по реставрации и изготовлению деталей, узлов, агрегатов и полнокомплектных машин.

При подведении итогов социалистического соревнования коллективов при равных показателях дополнительно учитывается состояние охраны труда, противопожарного дела, рационализаторской работы и экономии средств на содержание техники.

Победителям соревнования среди районов за первое место присуждаются переходящее Красное знамя обкома КПСС, облисполкома и облсовпрофа, а также денежная премия в 1.000 рублей, за второе место — денежная премия в 500 рублей.

Победители в соревновании среди совхозов и колхозов поощряются денежной премией в 200 рублей и выделением сверх фондов грузового автомобиля.

Победителю соревнования среди районных объединений Сельхозтехника присуждается переходящее Красное Знамя областного объединения Сельхозтехника, обкома профсоюза работников сельского хозяйства и заготовок и выделяется за первое место денежная премия в 800 рублей, за второе — 500 рублей.

Для поощрения инженерно-технических работников хозяйств, объединений и управлений, обеспечивших перевыполнение заданий по ремонту, техническому обслуживанию и использованию техники установлено 40 поощрительных премий и 50 бесплатных туристских путевок.

Директорам совхозов, правлениям колхозов рекомендуется принять на месте условия социалистического соревнования бригад, отделений и рабочих, занятых ремонтом. Из фонда материального поощрения премировать комбайнеров, звеньевых, инженеров-механиков по сельхозмашинам, поставивших комбайны в октябре на хранение в исправном виде, за высококачественный ремонт комбайнов в установленный графиком 15-дневный срок.

Перед сессией Верховного Совета СССР

23 октября в Москве состоялись пленарные заседания отраслевых комиссий палат Верховного Совета СССР: по промышленности, по транспорту и связи, по строительству и промышленности строительных материалов, по сельскому хозяйству, по товарам народного потребления, по здравоохранению, по социальному обеспечению, по народному образованию, науке и культуре и других. В заседаниях приняло участие около 800 депутатов. Они заслушали доклады и сообщения руководителей подготовительных комиссий о результатах предварительного рассмотрения Государственного плана развития народного хозяйства СССР на 1976—1980 годы, Государственного плана и бюджета страны на 1977 год, отчет об исполнении бюджета за 1975 год.

(ТАСС).

РАПОРТ ТРУДОВЫХ СВЕРШЕНИЙ

Подведены итоги выполнения Государственного плана промышленностью СССР за девять месяцев 1976 года. В сообщении ЦСУ СССР отмечается, что работники промышленности, претворяя в жизнь решения XXV съезда Коммунистической партии Советского Союза и широко развернув социалистическое соревнование за досрочное выполнение плана первого года десятой пятилетки, добились новых производственных успехов.

План девяти месяцев по объему реализации продукции, росту производительности труда и производству большинства важнейших видов изделий перевыполнен. Сверх плана реализовано продукции более чем на 4,5 миллиарда рублей. Прирост промышленного производства по сравнению с соответствующим периодом прошлого года составил 4,8 процента при годовом плане 4,3 процента. Производительность труда возросла на 3,3 процента. Выполнены планы прибыли и снижения себестоимости промышленной продукции.

План девяти месяцев по реализации продукции перевыполнен всеми общесоюзными и союзно-республиканскими промышленными министерствами и всеми союзными республиками.

Производство важнейших видов продукции в целом по стране характеризуется следующими данными: за девять месяцев 1976 года произведено: электроэнергии — 808 миллиардов киловатт-часов; нефти (включая газовый конденсат) — 386 миллионов тонн; газа — 236 миллиардов кубических метров; угля — 532 миллиона тонн; приборов, средств автоматизации и запасных частей к ним — на 2,7 миллиарда рублей; автомобилей — 1.505 тысяч штук, в том числе грузовых — 529 тысяч штук; тракторов — 419 тысяч штук; сельскохозяйственных машин — на 2.870 миллионов рублей, в том числе машин для животноводства и кормопроизводства — на 1.202 миллиона рублей.

При положительных итогах выполнения плана по промышленности в целом за истекший период в работе министерств, объединений и предприятий имели место недостатки: недовыполнен план производства минеральных удобрений, серной кислоты, электродвигателей переменного тока, кузнечно-прессовых машин, грузовых вагонов, деловой древесины, цемента, некоторых видов бумаги, тканей, верхнего трикотажа, консервов, фарфоро-фаянсовой и майоликовой посуды, холодильников и некоторых других видов продукции. Поставка материалов и изделий по кооперации осуществлялась в ряде случаев с нарушением договорных обязательств.

В промышленности продолжалось дальнейшее техническое перевооружение и совершенствование производства. Осуществлялась комплексная механизация и автоматизация производственных процессов, внедрялись более совершенные технологические процессы.

Производственными и научно-производственными объединениями и предприятиями освоено и начато производство более двух тысяч новых видов изделий.

(ТАСС).

В ПОЛНОЙ ГОТОВНОСТИ

В совхозе «Сосновский» — наиболее крупном в Новокузнецком районе молочном хозяйстве — хорошо подготовили фермы к зиме. Продолжается накопление кормов.

В первом отделении запущен в работу кормоцех. В нем готовят комбикорм из зернофуража, травяной муки и микродобавок. Производительность цеха — две тонны корма в час. В этом же цехе созданы условия для производства хвойной муки с наступлением холодов.

Подготовлен в совхозе и цех дрожжевания. Он будет работать в две смены. Обслуживать его взялись мастера дрожжевания Т. Черкашина и З. Ковальчук.

Приведена в действие вся механизация ферм. Это сделала бригада, которой руководит старший инженер по механизации трудоемких процессов Владимир Гусаров.

Словом, как и в прошлом году, сосновцы вступают в зимовку в хорошей готовности.

Б. ХИМИЧ.

Новокузнецкий район.

НА СНИМКЕ: Кемеровский аэропорт. Проводы космонавтов Бориса Валентиновича Волынова и Виталия Михайловича Жолобова в поездку по области. Репортаж о пребывании космонавтов в Прокопьевске и Новокузнецке читайте на 3-й странице.

Фото Ю. Сергеева.

г. Кемерово.

Опыт известен. *КАК ОН ИСПОЛЬЗУЕТСЯ?*

МИЛЛИОНЕРЫ

О бригаде Героя Социалистического Труда Г. Н. Смирнова с шахты «Юбилейная», выдающей-на-гора ежегодно более миллиона тонн топлива, знает вся страна. Вровень с этим прославленным коллективом смело можно поставить бригады Героев Социалистического Труда И. Е. Сизых, С. Д. Нагорнова из Новокузнецкого шахтопроходческого управления комбината «Кузбассшахтострой». На их счету немало рудничных и всесоюзных рекордов.

Опытом бригад Новокузнецкого ШПУ, осваивающих на строительно-монтажных работах по миллиону рублей в год, интересуются во всех бассейнах страны. Министерство угольной промышленности СССР и ЦК профсоюза организовали на базе Новокузнецкого ШПУ занятия Всесоюзной школы передового опыта.

Вершин мастерства отважные первопроходцы недр достигли в прошлом году на строительстве шахты-гиганта «Распадская», где бригада С. Нагорнова освоила миллион рублей, а бригада И. Сизых — почти полтора миллиона. Вторая очередь предприятия тогда досрочно выдала уголь, а суточная добыча поднялась до 20 тысяч тонн. В этом году отсюда будет отправлено потребителям более 4 миллионов тонн высококачественного коксующегося угля.

...Самые сложные работы, от которых зависела судьба ввода новой мощности на «Распадской», по рекомендации партийного бюро управления, поручили сильнейшим. Бригаде С. Нагорнова доверили проходку ствола глубиной почти 280 метров, а коллективу И. Сизых — полевой штрек длиной 2 километра и сечением в проходке 19,4 квадратного метра. Эти подземные сооружения открывали доступ к богатейшему угольному блоку.

Ответственной кампании предшествовала тщательная подготовка, которую возглавили ученые КузНИИшахтостроя. Они разработали рудничные железобетонные шпалы. Графики цикличности и книги нарядов предложены лабораторией проходки горизонтальных выработок под руководством И. Медведева, паспорт буровзрывных работ — кандидатом технических наук из этого же института Ю. Рудаковым и кандидатом технических наук из Сибирского металлургического института В. Яновским.

Особая роль отводилась прогрессивной железобетонной тюбинговой крепи, за которую КузНИИшахтострою выдано авторское свидетельство на изобретение. Обеспечивая высокую строительную индустриальность, она гарантирует горнякам безремонтную эксплуатацию выработок. Благодаря тюбингам удалось применить предложенную комбинатом «Кузбассшахтострой» так называемую «технологию проходки в грудь забоя», что также признано изобретением.

Замена временной крепи на тюбинговую позволила сэкономить немало металла и существенно снизить себестоимость работ. Посудите сами: метр временной металлической крепи стоит от 365 до 445 рублей, а сборной железобетонной — от 258 до 346 рублей. За счет тюбинговой крепи шахтостроители Кузбасса только по прямым затратам сберегли уже 2,5 миллиона рублей.

Для монтажа тюбинговой крепи на «Распадской» впервые был использован новый кран К-1000 грузоподъемностью до полутора тонн, отличающийся универсальными качествами. Его можно применять и при монтаже оборудования, и на ремонте горных выработок, и для перевозки сыпучих материалов. Годовой экономический эффект — 15 тысяч рублей.

В состав бригады И. Сизых к началу рекордного штурма, кроме сорока проходчиков забойной группы, входили дежурные электрослесари и слесари по профилактическому ремонту оборудования. Отдельное звено проходчиков двигалось вслед за головной группой, укладывая постоянные пути и «постели» под конвейер. В забое одновременно действовали две бурильные установки БУР-2, БУ-1. Взорванную породу убирали также двумя погрузочными машинами ППМ-4М с двусторонним пультом управления. Ускоренный обмен вагонеток обеспечивался специальным перестановщиком, сконструированным местными рационализаторами.

Полностью механизированный труд был организован в три смены, что давало возможность выполнять за сутки по два цикла и продвигать забой на 4—6 метров. Постоянная тюбинговая крепь устанавливалась сразу же после уборки отпаленной породы. Все это позволило бригаде за девять месяцев выполнить восемь скоростных проходок, давших в сумме 1.040 метров штрека. Среднемесячные темпы проходки составили 115 метров вместо 70 по нормативу. А в отдельные месяцы штрек удлинялся на 150 метров!

Творческое содружество шахтостроителей и ученых столь продуктивно потому, что осуществляется оно по четкому, продуманному плану. Каждый год руководители «Кузбассшахтостроя» и КузНИИшахтостроя издают совместный приказ, объединяющий усилия на решение злободневных проблем.

В 1977 году внимание будет сосредоточено на 28 перспективных темах.

Успех дела в конечном счете определяют высокая квалификация и мастерство проходчиков. Помня об этом, в Новокузнецком ШПУ заботливо растят и воспитывают молодые кадры. Стало традиционным индивидуальное шефство ветеранов над новичками. А бригада И. Сизых положила начало коллективному наставничеству, вызвавшись передать свой богатый опыт скоростной проходки бригаде Олега Крюкова. Передовой коллектив обязался помочь ей уже в будущем году освоить миллион рублей. Чтобы быстрее осуществить задуманное, бригады обмениваются звеньями, проводят совместные конкурсы на лучшего проходчика и лучшего механизатора, развивают техническое творчество и рационализаторство.

Бригаде - маяку есть чем поделиться. Только в прошлой пятилетке она разработала и внедрила более десяти ценных предложений с общим экономическим эффектом 21 тысяча рублей. Еще 36 тысяч рублей сэкономлено за счет внедрения тюбинговой крепи на проходке выработок большого сечения. Коллектив, в котором четверо почетных шахтеров и шестеро полных кавалеров знака «Шахтерская слава», добился самой высокой производительности среди кузбасских шахтостроителей, закончил девятую пятилетку на восемь месяцев раньше срока. Общий объем строительно-монтажных работ, выполненных бригадой за пять лет, превысил 4,7 миллиона рублей. Это годовой план крупного управления.

Ветераны Новокузнецкого ШПУ не ограничиваются интересами своего управления. Та же бригада И. Сизых одновременно ощутимо помогает бригаде А. Игумнова из шахтостроительного управления производственного объединения «Гидроуголь», бригада И. Урбановича — бригаде Л. Федорова. Цель прежняя — вывести подшефные коллективы в «миллионеры».

Почин коллектива Новокузнецкого ШПУ, одобренный бюро Кемеровского обкома КПСС и ЦК профсоюза рабочих угольной промышленности, нашел широкую поддержку в Кузбассе. В борьбу за миллионный рубеж включились более двадцати коллективов. Бригада Ю. Ащеулова из Ленинского СУ освоила за год два миллиона рублей, бригады монтажников А. Волкова из Прокопьевского ДСК и О. Смагина из Краснобродского СУ — даже по 2,5 миллиона.

«Наставники как бы передают эстафету из настоящего в будущее» — эта мысль Л. И. Брежнева хорошо раскрывается на примере Новокузнецкого ШПУ. Благодаря повседневному отеческому вниманию наставников здесь по-ударному трудится молодежь, вчерашние выпускники профтехучилищ и школ, не уступая порой своим старшим товарищам. Взять комсомольско - молодежный коллектив, возглавляемый бывшим членом бригады И. Сизых коммунистом Ренатом Батталовым. В 1975 году на реконструкции шахты «Абашевская» он освоил 1,37 миллиона рублей, «попутно» обновив всесоюзный рекорд месячной проходки полевого штрека с тюбинговым креплением. Теперь высшее достижение, на которое равняются шахтостроители страны, составляет 245 погонных метров.

Успеху проходчиков способствует умело организованное социалистическое соревнование. Бригада Р. Батталова, работая под девизом «За себя и за того парня», длительное время выполняет нормы за проходчика управления комсомольца Петра Первухина, погибшего в начале войны при защите Брестской крепости. Заработанные деньги перечисляются в Фонд мира.

Дважды в году — накануне Дня Победы и Дня шахтера — лучшей бригаде управления, победителю социалистического соревнования, вручают денежную премию и переходящий кубок имени рабочей династии — той самой, которую возглавляет кавалер трех орденов Ленина, Герой Социалистического Труда Иван Егорович Сизых. (Недавно он избран председателем постройкома управления). А на руднике еще три проходчика, брата Ивана Егоровича — Петр, Николай и Сергей.

Сейчас почетным трофеем владеет комсомольско-молодежная бригада Р. Батталова.

Трудовой подвиг шахтостроителей - «миллионеров» получил высокую оценку. В этом году Иван Егорович Сизых выдвинут на соискание Государственной премии СССР.

Н. ДОМОЖИРОВ.
гг. Новокузнецк—Междуреченск.

ИНСТИТУТ ДЛЯ НОВАТОРОВ

Сегодня уже уверенно можно сказать, что опыт удался — институт патентоведения, организованный на общественных началах, оказался жизнеспособным и принесет немалую пользу во всех отраслях народного хозяйства области.

Что послужило толчком для его создания? Частые неудачи наших изобретателей — представителей научно - исследовательских и проектно - конструкторских институтов и вузов, инженерно-технических работников производственных коллективов. Их заявки, подаваемые в Государственный комитет Совета Министров СССР по делам открытий и изобретений, нередко возвращаются с неутешительным заключением: «Ваше техническое решение не обладает новизной». Значит, напрасны муки творчества, бесполезно потрачено драгоценное время, если в итоге за фразой отказа читалось обидное: «Изобретался велосипед».

«Изобретался» потому, что, прежде чем разрабатывать и воплощать во что-то осязаемое возникшую идею, не обращались к технической информации об отечественных и зарубежных патентах, брели впотьмах. А работа вслепую выводила на проторенную кем-то дорогу.

Бывают в практике случаи и другого рода. Новатор сконструировал что-то или в корне изменил технологию. Производство в выигрыше. Автора поздравили с успехом. Затем проходит время, он начинает оформлять заявку на изобретение. И вдруг приходит ответ, что кто-то опередил его, причем совсем ненамного. И приоритет за тем, другим.

И работа вслепую, и неоправданное запаздывание с оформлением, как правило, имеют под собой одну основу — незнание азов патентоведения. Первые не учитывают обязательную необходимость предварительного глубокого исследования всего, что уже имеется в мире по избранной теме. Вторые проявляют беспечность, не подозревая, как важна формальная часть, чтобы сохранить за собой авторское первенство.

Патентоведение — это систематизация, каталогизация, изучение патентов. Помочь специалистам, увлеченным техническим творчеством, или людям, связанным с этой сферой деятельности по долгу службы, глубоко изучить эти принципы и нормы — и есть главная задача общественного института, организованного два года назад по инициативе областного совета ВОИР.

Учебная программа утверждена Центральным советом ВОИР. Она является единой для всех общественных институтов такого же профиля. Преподаватели — внештатные. Это специалисты с большим стажем патентной работы. Так, курс лекций «Экспертиза на патентную чистоту» читает начальник филиала Всесоюзного центра патентных услуг С. С. Мухомадеев.

Доброе слово надо сказать и ректорату КузПИ. Вот уже третий учебный год в аудиториях этого учебного заведения слушают лекции студенты института патентоведения. За все время не было ни одного срыва занятий из-за отсутствия свободного помещения. Проводятся они раз в неделю по четыре академических часа.

Кроме того, действуют филиал института в Новокузнецке и консультационный пункт в Прокопьевске. Летом нынешнего года состоялся первый выпуск специалистов - патентоведов. Дипломы защитили 90 человек.

Что дали им занятия? Вот что говорит аспирант КузПИ Алексей Бойченко:

— Учеба в общественном институте позволила мне лучше ориентироваться при выборе и разработке научной тематики, а также при работе со студентами в процессе выполнения ими дипломных работ. Считаю, что каждый инженер, а тем более научный работник, должен хорошо знать патентное дело.

В этом году на первый курс приняты и приступили к занятиям в Кемерове, Новокузнецке и Прокопьевске более 300 человек.

Значит, отряд квалифицированных патентоведов станет в Кузбассе еще больше.

Б. КРЕТОВ,
В. РАКИТИН.
г. Кемерово.

● НОВЫЕ КНИГИ

О НАШЕМ ОБРАЗЕ ЖИЗНИ

На прилавках книжных магазинов областного центра появилась новая книга — «Социалистический образ жизни и современная идеологическая борьба» (Политиздат, 1975 год). Это пока второй и самый об'емный коллективный труд ведущих советских обществоведов о социалистическом образе жизни.

Книга состоит из трех частей: в двух первых авторы анализируют понятие социалистического образа жизни, раскрывают его основные черты и преимущества, показывают составные элементы.

Содержанием третьей части является критика различных буржуазных теорий, рекламирующих буржуазный образ жизни и направленных против социализма.

По мнению авторов, «к социалистическому образу жизни относится все то, что соответствует сущности социализма, а не все проявления жизнедеятельности людей, имеющие место в той или иной социалистической стране». Сам образ жизни определяется как «совокупность существенных черт, характеризующих формы жизнедеятельности общества, народов, классов, социальных групп, индивидов в определенной общественно-экономической формации».

Касаясь понятия «советский образ жизни», авторы отмечают, что «это исторически первая и в наши дни наиболее развитая форма социалистического образа жизни».

Несомненно, новинка привлечет весьма широкий круг читателей, так как авторскому коллективу удалось использовать огромный цифровой и статистический материал, органично включить его в теоретическую канву монографии, ярко и последовательно показать преимущества жизни человека в социалистическом обществе по сравнению с капиталистическим. Это — бесплатное образование, медицинское обслуживание, обеспеченная старость, гарантированное право на труд и многое другое у нас; это — дорогостоящие образование, медицинская помощь, жилье, массовая хроническая безработица и многое другое в самых развитых странах капитала.

Особенно полезна для пропагандистов и слушателей системы партийно-политической учебы третья часть книги. В ней разоблачаются те теории буржуазных идеологов, в которых восхваляется буржуазный образ жизни и его мифические преимущества: «свобода», «уровень, качество жизни» и т. д.

Вместе с тем, нужно отметить, что в научном отношении авторам не удалось избежать некоторых недостатков, которые, видимо, об'ясняются тем, что книга является одной из первых в данной области.

Так, например, во второй главе образ мыслей, по существу, отождествляется с общественным сознанием и на этом основании не включается в образ жизни. Однако в этой же главе утверждается и то, что образ жизни «содержит и суб'ективные составляющие». Между тем образ мыслей как раз и является суммой моментов, характеризующих суб'ективную сторону образа жизни. Кроме того, в монографии не сказано о соотношении социального и биологического в образе жизни. Есть целый ряд и других, спорных в теоретическом плане положений.

В заключение хочется отметить и то, что оперативный выход в свет этой книги, именно после того, как вопросы совершенствования социалистического образа жизни были подчеркнуты на принципиально новую высоту XXV с'ездом КПСС, является безусловно ценным и актуальным вкладом советских ученых в дело пропаганды преимуществ социалистического образа жизни.

А. МОРОЗОВ,
преподаватель кафедры философии и научного коммунизма Кемеровского технологического института пищевой промышленности.
г. Кемерово.

Животноводство — ударный фронт

В ЛЕТНЕМ ПЛАТЬЕ

В Прокопьевском районе зиму ждали, конечно, во всех хозяйствах. Готовились к ней. Но одни руководители и специалисты дело вели так, чтобы самый ранний приход зимы не застал животноводов как говорится, в летнем платье. Другие же рассчитывали на затяжную теплую осень и готовились к зимовке с прохладцей.

И вот расплата за беспечность.

Первая ферма совхоза «Луч». Дойное стадо здесь размещено в помещениях более или менее нормально. А вот молодняку не повезло. Триста телят из пятисот оказались под открытым небом. В этих условиях о привесах и речи не может быть. Скорее придется говорить об отвесах, а то и хуже — о болезнях.

А теперь заглянем в коровники. Оказывается, и тут не все ладно. В двух из них неисправна система навозоудаления. Отсюда можно понять, какой тут санитарный «порядок».

На третьей ферме этого совхоза 220 бычков и гурт телок тоже еще на летнем положении. Бычков все никак не могут передать в совхоз «Еловский», как было решено, а телки ожидают, когда для них подготовят помещение. А его надо ремонтировать заново. Здешние командиры производства — управляющий тов. Стрельцов и бригадир тов. Стрельцова на вопрос, почему до сих пор не подготовили дворы, только руками разводят и пытаются подыскать хоть какое-нибудь оправдание.

На второй ферме, как и на первой и третьей, почти все животноводческие помещения только еще ремонтируются.

Казалось бы, в этих условиях надо хоть кормить скот по полному рациону. Но и тут сказывается нерасторопность руководителей. Скот получает кормов немногим больше половины предусмотренного рационом.

К сожалению, совхоз «Луч» — не единственный в своем роде. На первой ферме совхоза «Трудармейский» дойное стадо поставлено в помещение, а молодняк все еще находится под открытым небом.

На фермах нет нужного запаса грубых кормов. Подвоз их, а также силоса не налажен. Отсюда систематические нарушения режима кормления не только молодняка, но и дойных коров. В суточном рационе коровы записано: «5 килограммов сенажа». Фактически на каждую приходится гораздо меньше. Вот и получается: в «меню» густо, а в кормушке — пусто.

Подобное обнаружилось на второй, третьей и четвертой фермах. Кроме того, здесь плохо отремонтированы коровники. Транспортеры не работают, окна не все застеклены, кое-где зияют щели. Все это — опять-таки результат нерадивого отношения к порученному делу со стороны управляющих фермами и бригадиров.

В совхозе «Плодопитомнический» в отличие от «Луча» и «Трудармейского» животноводческие помещения отремонтировали лучше. Как на первой, так и на второй фермах скот переведен в теплые дворы. Вроде бы зимовка тут началась нормально.

И все-таки не обошлось без изъянов. Почему-то на обеих фермах не замачивают концентрированные корма. На первой есть центрифуга, но она не установлена и бездействует. Жирность молока при отправке на молзавод не определяется. В целом на фермах рацион кормления неполноценен, скот болеет. Поэтому почти все группы коров при переводе на стойловое содержание резко снизили продуктивность. Надои молока сейчас не превышают двух килограммов от коровы в сутки.

В хозяйствах района есть возможность лучше организовать зимовку скота. Надо только повысить ответственность командиров производства за это важнейшее дело.

И. ШЕЛУХИН.
Прокопьевский район.

ТАТАРСКАЯ АССР. Город нефтехимиков Нижнекамск отмечает свое первое десятилетие. Там, где было чистое поле, где свободно гулял ветер, сегодня пролегли широкие проспекты, выросли жилые кварталы, школы, кинотеатры, разбиты скверы.

За десять лет в Нижнекамске построены заводы искусственных каучуков, газовый, шинный и другие. Продукция нижнекамских предприятий занимает достойное место в народном хозяйстве страны.

НА СНИМКЕ: главная улица Нижнекамска — проспект Строителей.

Фотохроника ТАСС.

СФЕРА УСЛУГ — СФЕРА КУЛЬТУРЫ

„НЕ ЗАБУДЬТЕ ПРИОБРЕСТИ БИЛЕТ“

Ежедневно для обслуживания пассажиров Кемерова на линию в среднем выходят 45 троллейбусов, 65 трамваев и 235 автобусов. Кондуктора работают лишь в двух троллейбусах, двенадцати трамваях и в двадцати, максимум, тридцати автобусах. На всем остальном транспорте установлены кассы.

Как же действует в этом случае «лучший контролер — наша совесть»? Десятки кассиров каждые сутки подсчитывают выручку. Чего только не извлекают они из касс! Болты, пуговицы, жестяные кругляшки... В автоколонне № 1237 хранятся десятки килограммов всякого хлама. Как видим, часть пассажиров лишь делала вид, что оплачивает проезд.

А вот несколько цифр за август нынешнего года. На маршрутах № 16, 22, 19 и 18, обслуживающих производственные объединения «Азот», «Химпром», комбинат шелковых тканей, заводы «Химмаш», химического волокна, коксохимзавод и «Карболит», недостача была 5.660 рублей. Простой арифметический подсчет показывает: за один месяц всего лишь на четырех маршрутах почти сто тысяч человек проехали на автобусе, оторвали билет и не положили деньги в кассу. Вот вам и совесть — контролер. Это вторая категория «безбилетников».

Есть и третья. Это те люди, которые и денег не платят за проезд, и билет не отрывают. Среди этой категории большинство — «зайцы» в силу обстоятельств: не было мелочи, помешала рассчитаться теснота в час «пик», забыл... Но какими бы причины ни были, городской транспорт областного центра по вине безбилетников за прошедшую пятилетку понес убытки почти в три миллиона рублей.

Безбилетников много еще и оттого, что в нашем городе не решена главная проблема: не организованы повсеместно разменные пункты и продажа проездных абонементов и талонов. «Повысить культуру обслуживания пассажиров на всех видах транспорта» — так записано в «Основных направлениях развития народного хозяйства СССР на 1976—1980 годы». Это значит, надо беречь время пассажиров, создать для них такие условия, при которых можно было бы обеспечить себе проезд без нервотрепки.

Возможно ли это в условиях нашего города? На взгляд транспортников, вполне! Кассы и контролеры есть для всего количества автомашин. Установка их займет минимальное время. Необходимая реклама, разъясняющая пассажирам правила пользования абонементными книжечками и проездными билетами, уже готова. Наконец, сами билеты и абонементы — не проблема. Не подведет, полагаем, в этом смысле и трамвайно-троллейбусное управление. У них с кадрами кондукторов вопрос еще более сложный, а убытки они несут не меньшие, чем автомобилисты. Но не все зависит от транспортников.

Какие вопросы необходимо решить?

Разменные пункты. Автоколонна № 1237 уже сейчас имеет их на бульваре Строителей, Волгоградской, железнодорожном вокзале, у клуба ГРЭС и проходных объединений «Азот» и «Химпром». Трамвайно-троллейбусное управление — на остановке «Шахта «Центральная», у завода «Кузбассэлектромотор» и на улице Нахимова в Рудничном районе.

Такого количества на крупный город, конечно, недостаточно. Те и другие вполне могут открыть дополнительные разменные пункты при активном содействии райисполкомов. Надо только определить «точки». Могут размен вести и шоферы, как это делается в Москве и Ленинграде.

Кассы и компостеры. Вопрос о них уже решен.

Распространение абонементов и проездных билетов. Это, пожалуй, самая сложная, но вполне разрешимая проблема. Абонементная книжечка для проезда в автобусе стоит 60 копеек. 10 билетов. Срок годности — вся пятилетка. Для тех, кто пользуется транспортом редко, очень удобен абонемент. Купил раз, и не заботься потом о мелочи на проезд. Для тех же, кто постоянно ездит на автобусе, более выгодно покупать проездной билет на месяц. Для бюджета семьи он экономичнее. А главное — не надо каждый раз искать необходимые монеты для проезда или ждать, когда у пассажиров найдутся пятачки на сдачу. Стоимость билета 4 рубля 50 копеек.

Кто их будет продавать? Автоколонна провела такой эксперимент. Работнице «Союзпечати» в киоске у главного корпуса политехнического института поручили продавать проездные билеты для студентов — по льготному тарифу. Сотни билетов разошлись моментально. Работница имела дополнительный заработок. Но руководство «Союзпечати» запретило заниматься продажей билетов. Почему? Ведь есть постановление правительства, в котором указано, что людям, занимающимся распространением проездных билетов и книжек, выплачивается три процента от вырученной суммы. Если билеты и абонементы закупает организация, то один процент от выручки идет в пользу организации, а два — людям, которые продают билеты в цехах, на стройках, на любом производстве.

В Кемерове 72 киоска «Союзпечати». Расположены они во всех районах, в самых «горячих точках», даже если бы только работникам этих киосков поручить распространение абонементов и билетов, население смогло бы без особого труда запастись ими. Есть и другие пути. Но для этого нужно, чтобы наш горисполком перенял опыт Горьковского горисполкома. Там еще в 1974 году принято решение: «О некоторых мерах повышения доходности городского транспорта». Управление заключило договоры на реализацию проездных билетов и абонементных талонов с промышленными предприятиями, торговыми организациями, управлениями гострудсберкасс, общественного питания, «Союзпечати». Всего в Горьком организовано 247 пунктов, в том числе в 23 учебных заведениях продаются льготные студенческие билеты. Кроме того, продажа абонементов и талонов вменена в обязанность водителям и линейным контролерам.

Потерянные три миллиона выручки на транспорте в прошлой пятилетке, масса неудобств для населения настоятельно требуют неотложного решения всех названных проблем. Тогда вольному и невольному безбилетнику не на что будет пенять.

Н. СПИРИНА.
г. Кемерово.

ГОТОВЯТ НОВЫЙ УРОЖАЙ

Главный агроном совхоза «Марьевский» В. Смекалов доволен: в хозяйстве уже много сделано, чтобы в будущем году получить высокий урожай сельскохозяйственных культур. Поднята зябь под весь яровой клин — более семи тысяч гектаров. Поля выровнены, выкорчеваны отдельные деревца, разделаны края полос, распаханы ненужные проселочные дороги. На этой работе особенно отличились М. Арышев и В. Уколов.

Звеньевые на сушилках и зерноочистительных машинах И. Воропаев и А. Арышев организовали своевременно сушку, очистку, калибровку зерна. Благодаря их заботам в Сергеевском и Арышевском отделениях все семена очищены от сорных примесей. А по совхозу из 17.500 центнеров семенного зерна более 12 тысяч центнеров прошли очистку.

Особая забота сейчас — внесение удобрений в почву. Работают два звена на вывозке перегноя. Возглавляют звенья агроном Е. Куклин и бригадир В. Воропаев. Коллективы их решили вывезти нынче не менее 16 тысяч тонн удобрений.

В хозяйстве развернулось соревнование за образцовую подготовку техники к весенне-полевым работам.

П. МЕДОВ.
Яйский район.

Ваше воскресенье

РЕПОРТАЖ

КЛЮЧИ ЗЕМНЫЕ

В УЮТНОМ, до отказа заполненном зале Прокопьевского драмтеатра космонавтам Борису Волынову и Виталию Жолобову преподнесли огромные ключи от города.

— Подъезжайте, подлетайте с этими ключами к Прокопьевску с любой стороны, в любое время — вы всегда будете в нем самыми дорогими гостями, — говорил первый секретарь горкома партии М. Н. Коноваленко.

Три дня были герои космоса в Кузбассе, и всюду перед ними широко и радостно распахивались двери и сердца.

Вспоминается сердечная встреча гостей в Кемерове и проводы их в родной город Бориса Волынова — Прокопьевск. Сколько тут было сказано самых хороших и добрых слов! Прославленных, известных всему миру героев мы приветствовали у себя в Кузбассе от всей души.

У въезда в Новокузнецк космонавтов встретили хлебом-солью девушки и парни, одетые в русские наряды. Их глубокий поклон космонавтам был символичным знаком уважения и любви всего города металлургов.

А на КМК, у мартеновского цеха к космонавтам подошла уже немолодая крановщица Надежда Андреевна Сайгусова. Она спустилась с крана, чтобы узнать, здоровы ли космонавты: «Я так волновалась, когда вас показывали по телевизору, даже плакала...».

Всего лишь в трех городах Кузбасса побывали Борис Волынов и Виталий Жолобов. Но не только Кемерово, Прокопьевск, Новокузнецк подарили им свои ключи. Свою любовь, свою гордость, ключи от своих сердец готовы были подарить им все города, поселки и деревни...

ЛЮБИМЫЙ всеми «Школьный вальс» грянул в актовом зале, встречая дважды Героя Советского Союза Бориса Волынова и его друга, Героя Советского Союза Виталия Жолобова.

«Летят путями звездными, плывут морями грозными любимые твои ученики». Это о родной школе.

Вот здесь, в этом зале бывшей тогда мужской школы № 1 встретился на школьном вечере Борис с Тамарой. Она училась в соседней, женской средней школе № 2. Так же громко и не очень стройно играл тогда школьный духовой оркестр. Какие они были рыцари — мальчики из МСШ № 1...

Честь, мужество, верность — мальчишеский этот девиз свят для них до сих пор. Звездными путями космоса дважды отправлялся в путь Борис Волынов. Крупными специалистами, учеными стали одноклассники Владимир Дорофеев, Владимир Замышляев, Феликс Афанасьев, Владимир Островень. Они сидели рядом на сцене и смущались оттого, что их старые любимые учителя разместились в тесных рядах зала и смотрят на них с восхищением снизу вверх.

Колумбом XX века назвал Волынова старый его учитель Михаил Георгиевич Елькин. Что ж, так оно и есть: ведь каждый космонавт сегодня делает в космосе открытия не менее важные, чем Колумб в океане.

— А мы такие же школьники, как и в ваше время: шумливые, неугомонные. Но у нас много хороших традиций и добрых дел, — докладывает космонавту десятиклассница Марина Горышева.

Одно из этих дел — работа клуба «Космос». В школе, где учился Волынов, все хотят быть знатоками космоса. 10-й «Б» проводит конференции, устраивает беседы и лекции. Под бурные аплодисменты зала президент клуба Лиля Грязева объявила о принятии космонавтов в почетные члены школьного «Космоса».

БОРИС ВОЛЫНОВ рассказывал о дальних орбитах, с высоты которых видны враз оба берега Южной Америки и вся Австралия, об удивительных серебристых облаках над атмосферой. А потом вдруг вспомнил посадку в казахстанской степи. Пел жаворонок, пахло теплой землей и хлебом. Они лежали в пшенице, которая, словно море, волновалась под теплым августовским ветром. Они разучились ходить и не могли подняться самостоятельно. До слез, до сердечной боли, как никогда до этого, преисполнены были они любовью к родной Земле...

И плакала, исподтишка утирая платочком глаза, старая учительница в зале. От гордости плакала: человек горячо любит землю, но уходит ради ее блага в необ'ятный, холодный, таящий миллион загадок и опасностей космос...

Очень симпатичный и остроумный Виталий Жолобов понравился прокопчанам с первого взгляда.

На торжественной встрече в драмтеатре Виталий Михайлович был посвящен в ранг почетного гражданина Прокопьевска.

Вышли на сцену почетные граждане города: почетный шахтер, Герой Социалистического Труда Капитон Яковлевич Ворошилов, заслуженный строитель РСФСР Александр Семенович Пашкин, дважды Герой Советского Союза, командир корабля «Союз-21» Борис Валентинович Волынов. И Виталий, самый молодой среди них, рассказал о себе.

Есть под Херсоном рыбацкое село Старая Збурьевка. На всех флотах и флотилиях можно встретить моряков и капитанов из этого села. Хорошо известна на морях и фамилия Жолобовых. Отец Виталия проплавал 46 лет и сейчас живет дома в Збурьевке.

Виталий Жолобов, бортинженер космического корабля и орбитальной станции, мастеровой и очень настойчивый человек. На орбите он однажды «провозился» с капризным прибором три дня. И все-таки наладил его и провел нужный эксперимент до конца.

— Очень доверяю людям с крепкими рабочими руками и открытым честным взглядом, — говорил Виталий на гидрошахте «Красногорская».

КОСМОНАВТЫ побывали в забое и встретили там, на глубине 325 метров, таких людей. Они прошли просторным и светлым, как метро, центральным квершлагом до канатно-кресельной дороги и спустились в забой. Словно гигантским ножом рассекала и резала пласт струя воды, вырывающаяся из сопла гидромонитора под давлением 110 атмосфер. Жолобов и гидромониторщик Юрий Митин сразу же нашли общий, рабочий язык. А потом космонавты с интересом вникали в технологию комбайновой добычи в забое бригады Василия Редькина.

— Нам понравилось, что на шахте в первую очередь думают о человеке, — делились потом космонавты впечатлениями с горняками. — И канатка, и гидравлика, и комбайны — все это облегчает труд. Приятно, что и в глубины земли человек идет вооруженным новой техникой и знаниями...

НА ВТОРОЙ печи мартеновского цеха КМК шла плавка. Вел ее опытнейший сталевар, кавалер орденов Ленина и «Знак Почета», почетный металлург Костин. С достоинством и уважением объяснял Петр Данилович космонавтам сложное таинство плавки. Старому мастеру было очень лестно рассказывать о своем деле прославленным героям космоса. Чувствовал он, что эти молодые крепкие парни — тоже очень квалифицированные труженики, большие мастера своего невероятно сложного и ответственного дела.

Раскатисто гремели под огромными сводами цеха команды, раздавались звонки кранов, гудело, обдавая жарким ветром, пламя печей.

Космонавты по-братски жали руку сталевару — комбинат даже на них произвел очень сильное впечатление. 50 тысяч рабочих предприятия выпускают третью часть железнодорожных рельсов, рельсы всех метро и трамвайных линий страны. И это только часть продукции комбината. А рядом растет новый гигант — Запсиб. После реконструкции КМК Новокузнецк станет крупнейшим в мире металлургическим центром.

Вместе с космонавтами в Прокопьевске и Новокузнецке были председатель облисполкома П. В. Гузенко, заведующий отделом обкома КПСС И. Ф. Копылов, секретари горкомов партии. Они показали гостям новые кварталы городов, познакомили с перспективами развития Новокузнецка и Прокопьевска.

На Прокопьевском фарфоровом заводе Борис Волынов и Виталий Жолобов познакомились с молодыми мастерами новой у нас отрасли промышленности.

Бригада Галины Богатенко в честь приезда космонавтов в родной город решила выпускать ежедневно на 50 чайников больше задания. И девушки так старались работать, что перекрывали в иные дни это свое обязательство в четыре раза.

Девчата в бригаде боевые. Они попросили космонавтов сфотографироваться вместе с ними.

А в другом цехе скромно сидела у конвейера и расписывала чашки Люда Власова — молодой талантливый живописец.

Недавно на Всероссийском конкурсе живописцев эта тихая русая девушка неожиданно удивила многих потомственных мастеров, заняв третье место в России, так богатой великолепными живописцами по стеклу и фарфору.

— Это не очень сложно, попробуйте, — улыбнулась Люда, показывая Борису Волынову и Виталию Жолобову, как она работает.

И космонавты, сменив на минуту свою профессию, взялись расписать золотом несколько тарелок. Получился очень дорогой для работников завода узор — автографы космонавтов.

Есть на орбитальной станции «Союз-5» печать космонавтов. Чтобы поставить ее на каком-либо документе, надо подняться в космос, состыковаться со станцией и перейти в ее рабочий отсек, Борис Волынов сделал это ради земляков. Он подарил своей школе и городу конверт с коротким письмом и свой портрет, помеченные космической печатью. В письме — сердечная благодарность землякам за то, что воспитали, дали крылья для полета.

— Космос величественный и влекущий. Но космос — пустой и холодный. А Земля наша прекрасная. Там, на орбите, мы завидуем людям, ходящим по зеленой земной траве, дышащим ароматным земным воздухом. Работа наша нелегкая. Но мы, так же, как и вы, каждый на своем месте, стараемся выполнять ее добросовестно и четко.

Так говорили шахтерам и металлургам, мудрым своим учителям и юным школьникам Борис Волынов и Виталий Жолобов.

Они улетали в Москву поздним метельным вечером. Оставляли здесь множество новых друзей, чтобы продолжить свою нелегкую работу.

И мы, прощаясь с ними, знали, что космонавты вновь и вновь по приказу Родины готовы отправиться в холодный, таинственный и не всегда гостеприимный космос. Они возьмут с собой любовь теплой, прекрасной Земли, ключи от наших сердец, которые им в полете очень нужны.

А. ЗАЙЦЕВ,
спец. корр. «Кузбасса».

НА СНИМКАХ:

● Хлеб-соль орденоносного Новокузнецка.

● «Новая профессия» Бориса Волынова. На тарелках — самые дорогие узоры — автографы героев космоса.

● Почетные граждане Прокопьевска: А. С. Пашкин, К. Я. Ворошилов, В. М. Жолобов, Б. В. Волынов.

● Здесь, на глубине 325 метров под землей, люди работают так же четко, как и в сотнях километров над нею. О новой технологии, о делах «Красногорской» рассказывает космонавтам директор шахты И. М. Волков.

● Командир, бортинженер космического корабля и инженер-металлург Т. Ф. Волынова разговаривают со сталеваром П. Д. Костиным.

Фото П. Костюнова.
Кемерово — Прокопьевск — Новокузнецк.

ДЕПУТАТ

Жителям села Теплая Речка, в котором располагается центральная усадьба колхоза «Азат Себер», хорошо знакомо имя учительницы местной восьмилетней школы М. А. Хакимовой. Своим питомцам она старается дать глубокие и прочные знания, немало времени уделяет индивидуальной работе с детьми, наглядности в преподавании изучаемых предметов.

М. А. Хакимова пользуется авторитетом не только среди коллектива учителей школы, но и среди родителей учащихся, работающих в колхозе механизаторами, полеводами и животноводами. Не случайно они избрали ее своим депутатом в Колыонский сельский Совет депутатов трудящихся.

Немало забот у М. А. Хакимовой в школе. Но она находит время и для общественной работы, добросовестно выполняя нелегкую, но почетную обязанность сельского депутата. В домах колхозников, среди своих избирателей она всегда желанный гость.

— М. А. Хакимова никогда не считается со временем, отдавая своему депутатскому делу много сил и энергии, — сказали нам в сельсовете. — Выступая на сессиях, она не забывает напомнить о благоустройстве, озеленении своего родного села.

Сейчас село Теплая Речка является одним из образцовых в районе по чистоте и благоустройству. В этом есть и заслуга учительницы депутата М. А. Хакимовой.

Совмещая нелегкую учительскую работу с депутатской, М. А. Хакимова с каждым днем завоевывает все больший авторитет у людей, избравших ее на пост депутата. Она для них и наставник, и добрый советчик, на деле оправдывающий высокое доверие своих избирателей.

М. АКИМОВ.
Ижморский район.

ПРИГЛАШАЮТ ТОРГОВЫЕ ЦЕНТРЫ

В селах Титово и Пьяново Промышленновского района покупателей пригласили новые торговые центры, где под одной крышей, рядом расположились современно оборудованные продовольственный и промтоварный магазины.

Большие торговые центры готовят в ближайшее время к открытию на станции Арлюк Юргинского района и в селе Ленино Яшкинского района.

О. ВЕРИНА.

● ЕЩЕ РАЗ О КУЗБАССКОМ СУВЕНИРЕ

САМОЦВЕТЫ ПРОСЯТСЯ К ЛЮДЯМ

— Все эти камушки я насобирал на берегах Томи, практически в районе Кемерова, — поясняет мой собеседник.

Камушки. А я не могу оторвать глаз от их дивной красоты. Это коллекция кемеровского журналиста Николая Колмогорова. Перебирая один за другим, он неторопливо рассказывает о том, как добивается, чтобы камни ожили, заиграли всеми цветами радуги.

Увлечение пришло два года назад. До всего «доходил» сам. Пришлось перепробовать десятки способов обработки камня, досконально изучить науку о минералах, ювелирное дело. И вот долгожданный миг: солнечный зайчик яркой искоркой вспыхнул на отполированном срезе. И камень ожил, заговорил скрытый до той поры тонкий рисунок.

Их, обработанных камушков, было около двух десятков. И я видел восхищение тех, кто рассматривал эти самоцветы. Тончайшие переливы оттенков, кружевные причудливые узоры открываются в каждом из них. Мне кажется, стоит лишь вглядеться в них, и почувствуешь притягивающую красоту сочно-розовых и сумрачно-красных карнеолов, оранжевых и пепельных сердоликов, полосатых ониксов, глубоких черных и моховых агатов, яблочно-зеленых хризопразов, восковых расцветок перагатов, нежно-белых и голубых кахолонгов...

Николай Колмогоров поясняет:

— Ведь что примечательно: за этой красотой далеко и ходить не надо. Все, что здесь есть, я собрал в обычных россыпях речной гальки. Сами того не зная, мы ходим по красоте.

Для художника, пожалуй, нет большей похвалы, чем восхищение, рождающееся у людей, когда они любуются изумительной красотой, открытой им в, казалось бы, самом обычном сером речном камне.

Серые речные камни... Знаменитый минералог академик А. Е. Ферсман по этому поводу писал: «...еще интересны выходы цветного камня по р. Томи,.. где миндалины, заполненные агатом, халцедоном и горным хрусталем, обильны, а иногда достигают 40 см в поперечнике. Следовало бы обратить серьезное внимание на эти месторождения, лежащие в сравнительно доступной местности».

С тех пор, как были написаны эти строки, прошло много лет. Но внимание на богатства цветного камня, к сожалению, так и не было обращено. Познакомившись с работами Н. Колмогорова, задумываешься: а почему бы не создать для начала группу мастеров-камнерезов при Художественном фонде, например? Пусть это будет небольшая группа, ведь есть в Кузбассе любители, которые мечтают сказать свое слово в камнерезном деле. У художников есть свои мастерские. Почему бы не найти помещения для художников-камнерезов?

Слава Кузбасса — в его угле, железной руде. Однако богат он и цветными камнями. Только в дело они, как говорится, не идут. А ведь как прекрасны обработанные и вправленные в искусные металлические оправы наши кузбасские самоцветы! Как много можно было бы изготовить ожерелий, подвесок, перстней и брошей!..

Вместе с тем не следует думать, что из агата и сердолика, например, можно изготавливать лишь только бижутерию. Творческий подход предусматривает и такие варианты обработки камня, как, например, подарочная коллекция «Кузбасские самоцветы», сувениры из камня в сочетании с металлом, деревом. Эти изделия могли бы составить известную долю славы нашей области как края не только сугубо промышленного, но и как края, богатого своими художественными промыслами и художественными традициями. Чтобы люди, побывавшие у нас в гостях, увозили память о Кузбассе, о его неповторимой сибирской красоте.

И еще два соображения в пользу создания мастерской.

В Крыму, неподалеку от горного массива, есть поселок Планерное, где существует подобная художественная мастерская, работающая на местном каменном сырье. Работает довольно успешно. Художники-ювелиры этой мастерской участвуют во всесоюзных и зарубежных выставках. Их изделия увозят во все концы Советского Союза, за границу. А началась эта мастерская с того, что нашлись люди, влюбленные в камень.

Все мы знаем о строящемся Крапивинском водохранилище. А между прочим, это водохранилище предусматривает, в частности, затопление тех районов, где выходит наружу особенно много пегматитовых жил, наполненных жилами и миндалинами халцедона, агата и т. д. Было бы ошибкой оставить все эти ценности под водой, не выбрав их заранее.

В. ГАЛДАЕВ.
г. Кемерово.

КАРАВАЙ, КАРАВАЙ...

Двадцать тонн мягкого, хрустящего, с поджаристой корочкой хлеба — такой огромный каравай для жителей города и окрестных поселков выпекают каждый день работники Мысковского хлебокомбината. Сюда надо добавить еще большое количество тортов, бисквитов, кексов, рулетов, коврижки...

К двенадцати наименованиям хлебобулочных и кондитерских изделий недавно добавилось еще три. Пекари города освоили сдобу «литую», булочку «приокскую» и рожки «алтайские».

Вкусный хлеб, булочки, кондитерские изделия — это прежде всего дело рук девчат из комсомольско-молодежной бригады молодого коммуниста Валентины Каширииной, бригад опытного хлебопека И. С. Медведевой, кондитеров В. А. Зориной и их подруг. Балльная система подведения итогов соревнования, принятая на предприятии, повышает качество продукции.

В. ШЕВЦОВ.
г. Мыски.

НАШИ ГОСТИ

«МЫ ЕЩЕ ОБЯЗАТЕЛЬНО ПРИЕДЕМ К ВАМ»

Сегодня в театре оперетты Кузбасса заканчиваются гастроли солистов Софийского государственного музыкального театра Гермины Михайловой и Арона Аронова. Болгарские гости приехали для участия в спектакле «Сильва». Гермина Михайлова исполняет роль Сильвы, Арон Аронов играет Эдвина.

Взволнованно говорит об этом Гермина Михайлова:

— Мы не ожидали далеко от столицы встретить такой профессиональный коллектив. Знаете, как это страшно выступать в незнакомом спектакле! А тут еще так случилось, что не пришлось заранее познакомиться с либретто. И только придя на репетицию, узнали, что взята пьеса, которую мы, по сути дела, не знаем.

Но очень дружеское, заинтересованное участие дирижера, режиссера, партнеров, дирекции театра помогло за несколько репетиций войти в спектакль.

Мы с Ароном встретили прекрасных партнеров — Владимира Титенко — Бонни, Аллу Таранenко — Стаси.

— Мне очень бы хотелось еще поработать с главным режиссером вашего театра Анатолием Казинером, — добавляет Арон Аронов. — Приятное воспоминание оставили часы работы с ним.

— И поближе познакомиться с коллективом, побродить по городу, посмотреть спектакли театра. Мы увидели только «Летучую мышь», которая произвела большое впечатление. Сейчас мы очень заняты, а хотелось бы приехать на более продолжительный срок, — говорит Гермина Михайлова.

— Что вполне возможно, — вставляет Аронов. — Ваш театр собирается ставить мюзикл «Человек из Ламанчи». Гермина играет в нем Дульцинею Тобосскую. Я бы с удовольствием сыграл в «Марице». Тасилло — моя одна из любимых ролей.

Гости рассказали о своем театре. Это большой — в 500 человек — коллектив, широко ставящий и опереточную классику, и современные пьесы, в том числе советские.

— Приятно попеть в классической оперетте, но мне все же больше нравится играть в современных спектаклях, — говорит Гермина. — В них надо убедительно передать психологию современного человека, это всегда увлекает...

Сегодня особенно теплыми и продолжительными будут на спектаклях аплодисменты, особенно много будет цветов. По-сибирски щедро и тепло прощаются зрители с полюбившимися артистами.

Э. СУВОРОВА.
г. Кемерово.

НА СНИМКЕ: Гермина Михайлова.

Фото Ю. Сергеева.

ДЕМОНСТРИРУЮТ ЮННАТЫ

Ребята из двадцати школ приняли участие в четвертом городском слете трудовых отрядов старшеклассников и юннатов, который прошел в Таштаголе.

Школьники таежных поселков Алтамаша, Сухаринки, Каза, Мундыбаша, Спасска, села Кондомы и других населенных пунктов привезли на слет выращенные ими овощи, зерновые культуры, поделки из корней деревьев.

Волнующей была встреча ребят с делегатом XXV съезда КПСС, первым секретарем горкома партии Ю. С. Ерыкалиным, который рассказал юной смене о том, как их матери и отцы, трудящиеся города претворяют в жизнь решения съезда.

А. ПОПОВ.
г. Таштагол.

ГЕРОЯМ ГРАЖДАНСКОЙ ВОЙНЫ

ОРЕЛ, 23 октября. (Корр. ТАСС Ю. Лихопек). В Орле состоялось торжественное открытие памятника героям гражданской войны. Оно приурочено к празднованию годовщины разгрома деникинских войск под Орлом и Кромами в октябре 1919 года.

ОКНО В МИР факты сообщения комментарии

МЕЖДУНАРОДНОЕ ОБОЗРЕНИЕ

•В БОРЬБЕ ЗА ЭКОНОМИЧЕСКУЮ НЕЗАВИСИМОСТЬ •ЧТО ПОКАЗАЛ РЕФЕРЕНДУМ •ПОСЛЕ СОВЕЩАНИЯ В ЭР-РИЯДЕ

Общественность Латинской Америки с пристальным вниманием следит за всеми перипетиями «нефтяной войны», которая вот уже несколько лет ведется между филиалом могущественной монополии США «Тексако-Галф» и правительством Эквадора. Эта война достигла наивысшего напряжения три недели назад, когда истекал срок решительного ультиматума, пред'явленного эквадорским правительством — или монополия уплатит государственной казне долг в размере 53 миллионов долларов или все ее имущество, нефтяные скважины и земли, отданные ей в концессию, будут немедленно экспроприированы. В столицу Эквадора слетелись руководители «Тексако-Галф». Они то пытались угрожать, то проливали крокодиловы слезы. Однако правительство, опираясь на решительную поддержку самых широких слоев эквадорского народа, проявило твердость. И тогда монополия сдалась. Она выплатила задолженность.

Но народ Эквадора сохраняет бдительность. Он знает, что раненый хищник становится еще более опасным. Он испробовал все — диверсии на нефтепроводах, саботаж, умышленное сокращение добычи нефти с целью вызвать экономический хаос в стране. Последним шагом «Тексако-Галф» явился демонстративный отказ платить установленные законом налоги на вывозимую из страны нефть.

Однако империалисты просчитались. На этот раз они были вынуждены уступить. «В конце концов не так важна сумма, уплаченная монополией, — говорилось в приветственной телеграмме, которую глава правительства Панамы генерал Омар Торрихос направил высшему правящему совету Эквадора. — Более важна решительная постановка вопроса об уважении наших государств и наших законов иностранными компаниями».

Эквадор сделал только первый, хотя и очень важный шаг. «Сейчас есть лишь один путь для защиты родины, ее будущего, ее независимости и суверенитета. Это — полная национализация всей нашей нефти, выдворение из страны «Тексако-Галф», ликвидация такого положения, при котором американские монополии присваивают себе миллионы, принадлежащие эквадорскому государству», — указывает газета Компартии Эквадора «Пуэбло».

Таково веление времени.

☆ ☆ ☆

Референдум на Филиппинах, проведенный уже в четвертый раз с 1972 года, вновь подтвердил желание граждан этой страны сохранить военное положение, введенное здесь четыре года тому назад. В ходе нынешнего общенационального опроса был одобрен также ряд поправок к конституции. Они предусматривают создание временного парламента, часть депутатов которого будет назначаться президентом, а остальные — избираться собраниями провинций и городов. Кроме того, расширяются полномочия президента, который будет одновременно выполнять функции премьер-министра.

Хотя окончательные итоги голосования станут известны лишь через несколько дней, уже сейчас можно сделать вывод, что подавляющее большинство участвовавших в референдуме филиппинцев поддержало нынешнего президента Ф. Маркоса, опустив в урны бюллетени со словом «да».

За последние четыре года правительство Ф. Маркоса сделало первые шаги по осуществлению земельной реформы. Благодаря стабилизации политической обстановки в большинстве районов страны удалось добиться некоторого оздоровления экономики. Во внешнеполитическом плане наиболее ярким проявлением новых тенденций явились установление дипломатических отношений с СССР, нормализация отношений с другими социалистическими странами.

Как подчеркивает филиппинская печать, итоги референдума говорят также об одобрении проводимой президентом внешней политики, и в частности курса на уменьшение зависимости от США. По мнению манильских газет, внушительная победа Ф. Маркоса усиливает его позиции на завершающем этапе переговоров с представителями США о статусе американских военных баз, находящихся на филиппинской земле. На этих переговорах Филиппины выступают за установление своего контроля над этими базами.

☆ ☆ ☆

Начиная с 21 октября в Ливане, несмотря на отдельные перестрелки, в целом соблюдается договоренность о прекращении огня. За полтора года ливанского конфликта это уже 57-е по счету соглашение такого рода. И вполне естественно, у всех, кто искренне заинтересован в прекращении кровопролития и установлении мира в этой многострадальной стране, возникает вопрос: не постигнет ли новую договоренность такая же участь, как и предшествующие соглашения? Это зависит сейчас прежде всего от того, как будут на деле осуществляться решения состоявшегося в Эр-Рияде совещания глав пяти арабских государств — Сирии, Египта, Ливана, Саудовской Аравии, Кувейта, и председателя Организации освобождения Палестины.

Помимо договоренности о прекращении огня на всей территории Ливана, это совещание постановило укрепить межарабские силы безопасности, довести их личный состав до 30 тысяч человек и возложить на них задачу раз'единения противоборствующих сил и предупреждения нарушений прекращения огня. Межарабские силы безопасности будут действовать под руководством ливанского президента Саркиса.

Совещание отклонило идею раздела Ливана в какой-либо форме и высказалось за сохранение его национальной целостности. Организация освобождения Палестины, со своей стороны, подтвердила, что будет уважать суверенитет и целостность Ливана, а также принцип невмешательства в его внутренние дела. В свою очередь, ливанские власти гарантировали ООП безопасность ее присутствия и деятельности на ливанской территории в соответствии с каирскими соглашениями. Как отмечается в коммюнике, участники совещания подтвердили свою верность решениям алжирской и рабатской конференций о поддержке Палестинского движения сопротивления.

Решения узкого эр-рияДского совещания будут вынесены на общеарабское совещание в верхах, которое открывается 25 октября в Каире. «Будет ли то, что решено на бумаге в Эр-Рияде, действительно претворено в жизнь в Ливане, несмотря на все трудности и осложнения, которые могут привести к новому взрыву?» — спрашивает ливанская газета «Ан-Нахар». Ответ на этот вопрос зависит от многих обстоятельств. Уже теперь в самом Ливане наметилось размежевание в подходе к эр-рияДской договоренности. В то время как руководители национально-патриотических сил и Палестинского движения сопротивления решили выполнять условия соглашения о прекращении огня, лидеры правохристианских сил, особенно Камиль Шамун, не прекращают делать заявления, направленные против этого соглашения и против урегулирования ливанского кризиса вообще. Шамун, являющийся председателем ультраправой национально-либеральной партии, на днях заявил, что он выступает против ввода межарабских сил безопасности, как это предусмотрено соглашением в Эр-Рияде, в ливанские районы, контролируемые правохристианскими силами. «Война будет продолжаться», — сказал он. 22 октября правохристианские силы подвергли артиллерийскому обстрелу западные районы Бейрута. На юге Ливана правохристианские подразделения при поддержке израильских интервентов стремятся захватить город Марджаюн. Речь идет о преднамеренных попытках сорвать соглашение.

В. ХОРХОРДИН, С. ФРОЛКИН. С. ЛОСЕВ. (ТАСС).

СИНЬХУА О ДЕМОНСТРАЦИИ В ПЕКИНЕ

ПЕКИН, 22 октября. (ТАСС). Агентство Синьхуа опубликовало сообщение о вчерашней демонстрации в Пекине. В этой связи в нем говорится, что ЦК КПК «одним ударом сорвал темные планы антипартийной группировки Ван Хун-вэня, Чжан Чунь-цяо, Цзян Цин и Яо Вэнь-юаня, пытавшейся узурпировать верховную власть в партии и государстве».

В этом же сообщении агентство Синьхуа впервые называет Хуа Гофэна председателем ЦК КПК и председателем военного совета ЦК КПК.

● ФУТБОЛ

СЧЕТ ХОККЕЙНЫЙ

КЕМЕРОВО, 22 октября. Стадион «Химик». «КУЗБАСС» — «ПАМИР» (Душанбе) — 6:0 (3:0). СУДЬИ: Ю. Бурнашев (Фергана), А. Решетников, Ю. Мошков (оба — Новосибирск).

«КУЗБАСС»: Карабанов, Садыков, Черемин, Белов, Пашковский, Голиков (А. Шель, 71), Корюков, Новиков, Вит. Раздаев, Дзагнидзе (Васев, 68), В. Шель (Боровиков, 64).

«ПАМИР»: Тростенюк, Мосягин, Черевченко, Кириленко, Христич (Гольцов, 46), Тарбаев, Шеногин, Гулямхайдаров (Фомичев, 46), Гесс, Каримов, Турсунов (Карасев, 62).

Голы забили: Вит. Раздаев (4, 40, 90), Новиков (8, 81), А. Шель (75).

Не только счет напоминал о хоккее многочисленным болельщикам, пришедшим на стадион на заключительный матч сезона. Белый ковер стадиона, обильный снегопад — все это, думалось, заставит футболистов осторожничать. Однако ж они, особенно хозяева, взяли такой темп, что болельщики шутили: это не футбол, а хоккей с... большим мячом.

Да, кузбассовцы приспособились к столь необычным условиям, их же соперники — нет. Попытка наглухо запечатать подступы к своим воротам «Памиру» тоже не удалась.

Матч только начался, а счет уже был открыт. Хозяева поля в центре, коротко пасуя друг другу мяч, начали организацию массированной атаки. И в это время Дзагнидзе заметил, что защитники «Памира» оставили без присмотра выдвинувшегося вперед капитана «Кузбасса». Последовали длинная передача, отличный рывок Виталия Раздаева, и Тростенюк ничего сделать не смог.

Вообще, вратаря гостей не стоит судить за обилие голов. В отличие от своего кузбасского коллеги он, несмотря на мороз, трудился в поте лица. И больше всего неприятностей он доставил, пожалуй, Т. Дзагнидзе. Сколько раз Тимури предоставлялась возможность поразить ворота, но Тростенюк становился на пути именно его ударов, даже, казалось, неотразимых. Вратарь «Памира» пропустил три мяча от капитана «Кузбасса», но еще трижды парировал его удары, два из них, оставшись один на один с лучшим бомбардиром хозяев.

Главные виновники разгрома — полевые игроки «Памира», которым недоставало ни смелости, ни упорства. Они так и не смогли ничего противопоставить атакующему вееру «Кузбасса». А рисунок наступления действительно напоминал веер. Начиная атаку в центре мощными силами, притягивая к себе соперников, кузбассовцы неожиданно включали фланговых защитников, а сами энергично рассыпались в штрафной площади гостей. И, несмотря на видимость глухой обороны, большая часть душанбинцев не успевала возвратиться к своим воротам. Следовала быстрая комбинация с эффектной концовкой. Так забил следующий гол Новиков, а затем опять Раздаев. Особенно красив был второй гол Новикова, которому хладнокровно и четко ассистировал капитан «Кузбасса».

Правда, во втором тайме, произведя ряд замен, «Памир» в течение получаса все же противостоял «Кузбассу». Гости даже своего запасного вратаря Карасева выпустили в качестве полевого игрока. Но в конце концов кузбассовцы, не ослаблявшие натиска, нанесли прицельный удар. Сделал это Александр Шель. А затем снова посыпались голы. И последнюю точку эффектно поставил Виталий Раздаев. За несколько секунд до финального свистка он ударил мощно, но мяч, угодив в штангу, снова возвратился к нему. Повторный удар был менее сильным, но более метким. В шестой раз Тростенюк отправил мяч на центр, вероятно, вздохнув с облегчением...

«Кузбасс» в трех заключительных встречах дома сыграл отлично, одиннадцать раз поразив ворота соперников. Добившись солидной разности мячей, команда, скорее всего, уже закрепилась в десятке лучших. Сегодня наши футболисты отправляются в свое заключительное турне — в Ташкент, а затем в Алма-Ату.

Вот как завершились остальные встречи тура: «Нефтчи» — СКА — 4:1, «Таврия» — «Торпедо» — 1:1, «Днестру» — «Кубань» — 2:1, «Спартак» (Ивано-Франковск) — «Эльбрус» — 0:0, «Металлург» — «Терек» — 2:0, «Даугава» — «Спартак» (Орджоникидзе) — 1:1, «Шинник» — «Кайрат» — 1:0, «Рубин» — «Пахтакор» — 2:2, «Звезда» — «Колхозчи» — 3:1.

Таким образом, стали известны и обе команды, которые первая лига делегирует в высшую (это алма-атинский «Кайрат» и бакинский «Нефтчи»), и три неудачника, которым в следующем сезоне придется во второй группе доказывать, что нынешний срыв — случайность (это краснодарская «Кубань», рижская «Даугава» и «Эльбрус» из Нальчика).

Б. КОРНЕЕВ, Вл. РАЗДАЕВ.

ДОРОГИЕ ЧИТАТЕЛИ!

Пролетарии всех стран, соединяйтесь!

КУЗБАСС

ОРГАН КЕМЕРОВСКОГО ОБКОМА КПСС и ОБЛАСТНОГО СОВЕТА ДЕПУТАТОВ ТРУДЯЩИХСЯ

ПРОДОЛЖАЕТСЯ ПОДПИСКА НА ОБЛАСТНУЮ ГАЗЕТУ НА 1977 ГОД

ПОДПИСНАЯ ЦЕНА НА ГОД — 6 РУБ., НА ПОЛУГОДИЕ 3 РУБ.

ОФОРМИТЬ ПОДПИСКУ МОЖНО В ЛЮБОМ ОТДЕЛЕНИИ СВЯЗИ, В РАЙОННЫХ АГЕНТСТВАХ «СОЮЗПЕЧАТИ», А ТАКЖЕ У ОБЩЕСТВЕННЫХ РАСПРОСТРАНИТЕЛЕЙ ПРЕДПРИЯТИЙ, ОРГАНИЗАЦИЙ, УЧРЕЖДЕНИЙ.

НОВОСТИ СОБЫТИЯ ФАКТЫ

КЕМЕРОВСКИЙ ИНДУСТРИАЛЬНО-ПЕДАГОГИЧЕСКИЙ ТЕХНИКУМ

Индустриально-педагогический техникум готовит мастеров производственного обучения для системы профтехобразования. Здесь обучается около 800 будущих наставников учащихся ГПТУ.

ТЕПЛО ТОВАРИЩЕСТВА

В конце августа на Кемеровском вокзале представители техникума взволнованно встречали группу ребят из Вьетнама, которые приехали сюда, чтобы выучиться на горных электромехаников, мастеров производственного обучения.

Ле Тхе Хао, Нгуен Тиен Лыу, Фам Куанг Диема, Чинь Ван Хая живут в очень уютной комнате. А самое главное — у них много друзей, которые помогают им в учебе, в освоении русского языка.

И ПОЕМ, И ТАНЦУЕМ

Каждый в техникуме может найти дело по душе. Работают здесь народный хор под руководством Г. И. Голицына, хореографический кружок, духовой и эстрадный оркестры. В училище позаботились о том, чтобы обновить инструменты, пополнить и без того богатую костюмерную. Самодеятельность здесь в почете.

Но, кроме этого, работает и школа правовых знаний. Есть и другие кружки: литературный, физический.

И. ПУШКАРЕВА.

г. Кемерово.

СВОДКА ГАИ

С 19 по 21 октября в Кузбассе зарегистрировано 23 дорожно-транспортных происшествия. Пострадало более двадцати человек. Основные причины аварий — превышение скорости водителями и неосторожность пешеходов.

На трассе Ленинск-Кузнецкий—село Красное съехал под откос и опрокинулся автомобиль ЗИЛ-555, управляемый А. Калашниковым.

В эти дни, когда на дорогах гололед, заносы, следует помнить пословицу: «Тише едешь — дальше будешь».

19 октября в 15 часов 10 минут напротив магазина № 19 по ул. Суворова в Ленинске-Кузнецком была сбита автомобилем и травмирована М. Шадрина.

Всех, кто был очевидцем этого происшествия, просим позвонить по телефону 02.

Н. ПОХИЛЬКО, инструктор ГАИ УВД облисполкома.

КЕМЕРОВСКИЙ ГОСУДАРСТВЕННЫЙ ЦИРК

ТОЛЬКО 20 ДНЕЙ СО 2 ПО 21 НОЯБРЯ ГАСТРОЛИ

исполнительницы главной роли в кинофильме «ПОЛОСАТЫЙ РЕЙС», участвовавшей в кинофильмах «ОПАСНЫЕ ТРОПЫ», «УКРОТИТЕЛЬНИЦА ТИГРОВ», «ЧЕЛОВЕК И ЗВЕРЬ» народной артистки РСФСР

Маргариты НАЗАРОВОЙ

с аттракционом ДРЕССИРОВАННЫЕ ТИГРЫ.

Производится предварительная продажа билетов.

В ТЕАТРАХ, ЦИРКЕ И КИНО

ТЕАТР ДРАМЫ. ЭНЕРГИЧНЫЕ ЛЮДИ. Начало в 12, в 19 час. 30 мин.

ТЕАТР ОПЕРЕТТЫ. СИЛЬВА. Начало в 19 час. 30 мин. В ГЛАВНЫХ РОЛЯХ СОЛИСТЫ БОЛГАРСКОГО ТЕАТРА ОПЕРЕТТЫ г. СОФИЯ.

КОНЦЕРТНЫЙ ЗАЛ ФИЛАРМОНИИ. ВОКАЛЬНО-ИНСТРУМЕНТАЛЬНЫЙ АНСАМБЛЬ «ПОМОРЫ». Начало в 19 час. 30 мин.

ЦИРК

ПРОГРАММА ПРИ УЧАСТИИ МАСТЕРОВ Таджикского цирка «КАРАВАН ГОРНОГО ПАМИРА» под руководством заслуженного артиста Таджикской ССР ЮСУПОВА, «НАЦИОНАЛЬНЫЕ ИГРЫ» под руководством заслуженного артиста Таджикской ССР ВАЛИЕВА. Начало представлений в 12, 16 и 19 час. 30 мин.

«МОСКВА». Новый цветной широкоэкранный фильм ТРЫН-ТРАВА (9.30, 11-30, 13.30, 16, 18-10, 20, 21-50).

ЗАЛ КИНОХРОНИКИ. Хроникальный фильм И ВСЕ-ТАКИ Я ВЕРЮ, две серии (11.30, 18-30). Цветной художественный фильм РАВА ЛЮБВИ (9.30, 14, 16.20, 21).

«ЮБИЛЕЙНЫЙ». Художественный фильм ДИКАЯ СОБАКА ДИНГО (9.30, 14-10). Новый цветной художественный фильм ТРЫН-ТРАВА (11-30, 16, 18, 20, 21-50).

«КОСМОС». Новый американский художественный фильм АЛИСА ЗДЕСЬ БОЛЬШЕ НЕ ЖИВЕТ (10, 12, 16, 18, 20, 21-40). НАРОДНЫЙ РОМАН (9, 11, 13, 17, 21 — детям смотреть не рекомендуется). КОРТИК (14 — для детей). ПОСЛЕДНЯЯ ЖЕРТВА (15, 19).

«ПИОНЕР». ОПЕРАЦИЯ «КОБРА» (9-30, 12-10). МАУГЛИ (11, 14). БЕЛЫЙ КЛЫК. ВОЗВРАЩЕНИЕ БЕЛОГО КЛЫКА (15.20, 18-10, 21).

«ОКТЯБРЬ». В ОЖИДАНИИ ЧУДА (10, 14). ПОДХОДИМ ЛИ МЫ ДРУГ ДРУГУ, ДОРОГОЙ? (12, 16, 17.50, 19-40, 21-30).

«МЕТАЛЛУРГ». АВТОМОБИЛЬ, СКРИПКА И СОБАКА КЛЯКСА (10, 15). ДОРОГА К СЧАСТЬЮ, две серии (12, 17). ПОДХОДИМ ЛИ МЫ ДРУГ ДРУГУ, ДОРОГОЙ? (20).

«ПРОГРЕСС». ОПЕРАЦИЯ «КОБРА» (10, 13.30). МОИ ДОРОГИЕ (11.30, 15, 16-30, 18, 19.30, 21-30).

«ЛУЧ». ЧУДАК ИЗ ПЯТОГО «Б» (10, 14-30). АМРАПАЛИ, две серии (11-40, 17, 20).

«КОМСОМОЛЕЦ». ОХ, УЖ ЭТА НАСТЯ! (15). ТАБОР УХОДИТ В НЕБО (17, 19, 21).

ДК СТРОИТЕЛЕЙ. ЭКЗАМЕНЫ НЕКСТАТИ (14.30). МОИ ДОРОГИЕ (16, 17.30, 19).

ДК ПРОИЗВОДСТВЕННОГО ОБ'ЕДИНЕНИЯ «АЗОТ». БОБ. ВИ, две серии (15, 17.30, 20).

ДК им. 50-ЛЕТИЯ ОКТЯБРЯ. Киносборник мультфильмов ШАЙБУ, ШАЙБУ! (10). ТРЫН-ТРАВА (11.10, 13, 15, 17, 19, 21).

ДК ШАХТЕРОВ. ОХ, УЖ ЭТА НАСТЯ! (13.30). НАРОДНЫЙ РОМАН (15, 17-15, 19-15, 21 — детям смотреть не рекомендуется).

ДК КОКСОХИМЗАВОДА. ЭТА ТРЕВОЖНАЯ ЗИМА (15). НЕВЕРОЯТНЫЕ ПРИКЛЮЧЕНИЯ ИТАЛЬЯНЦЕВ В РОССИИ (17, 19, 21).

КЛУБ ГРЭС. ОРЛЯТА ЧАПАЯ (14). ТАБОР УХОДИТ В НЕБО (16, 18, 20).

25 ОКТЯБРЯ

«МОСКВА». Новый цветной широкоэкранный художественный фильм ТРЫН-ТРАВА (9.30, 11-30, 13.30, 16, 18.10, 20, 21.50).

ЗАЛ КИНОХРОНИКИ. И ВСЕ-ТАКИ Я ВЕРЮ, две серии (11-30, 18.30). Художественный фильм В БОЙ ИДУТ ОДНИ «СТАРИКИ». (9.30, 14, 16). **Зрительская конференция по фильму ТРЫН-ТРАВА** (20-30).

«ЮБИЛЕЙНЫЙ». Художественный фильм НЕПОДДАЮЩИЕСЯ (9.50, 14.10). Новый цветной широкоэкранный художественный фильм ТРЫН-ТРАВА (11-30, 16, 18, 20, 21-50).

«КОСМОС». Новый цветной художественный фильм ЗАГАДОЧНОЕ ПОХИЩЕНИЕ (9, 11, 13, 15, 17, 18, 19, 20, 21). Новый художественный фильм КАНАЛ (10, 16, 21-40). МОЛОДО-ЗЕЛЕНО (12). ДОРОГОЙ МАЛЬЧИК (14 — для детей).

«ПИОНЕР». Занятие киноклубов: «ОКТЯБРЕНОК» (9.30, 13.20). «БУДУЩИЙ ВОИН» (15-30). Художественные фильмы ОПЕРАЦИЯ «КОБРА» (11-30.) ПОГОНЯ, две серии (18, 20.30).

«ОКТЯБРЬ». Киносборник мультфильмов ИЛЬЯ МУРОМЕЦ (10, 14). УЛЫБКА МАМЫ (12, 16, 17.50, 19-40, 21-30).

«МЕТАЛЛУРГ». АРМИЯ «ТРЯСОГУЗКИ» (10, 14.20). МОИ ДОРОГИЕ (12, 16, 17.50, 19-30, 21-10).

«ПРОГРЕСС». ИХ ЗНАЛИ ТОЛЬКО В ЛИЦО (10, 13.30). НЕ БУДУ ТЕБЯ ЛЮБИТЬ (11-30, 15, 16-30, 18, 19.30, 21.30).

«ЛУЧ». ПОДВИГ РАЗВЕДЧИКА (10, 13.20). АФОНЯ (11.40, 15, 17, 18-50, 20-30).

«КОМСОМОЛЕЦ». ЖДЕМ ТЕБЯ, ПАРЕНЬ (15). В КЛЕШНЯХ ЧЕРНОГО РАКА (17, 19, 21).

ДК ИМЕНИ 50-ЛЕТИЯ ОКТЯБРЯ. ТРЫН-ТРАВА (11, 13, 15, 17, 21).

ДК ШАХТЕРОВ. НАРОДНЫЙ РОМАН (15, 17-15, 19-15, 21 — детям смотреть не рекомендуется).

Клуб ГРЭС. МОИ ДОРОГИЕ (17.15, 19, 21).

ВНИМАНИЮ КИНОЗРИТЕЛЕЙ!

КИНОТЕАТР «МОСКВА» СОВМЕСТНО С ГОРОДСКОЙ БИБЛИОТЕКОЙ им. ГОГОЛЯ В ЗАЛЕ КИНОХРОНИКИ 25 октября ПРОВОДИТ ЗРИТЕЛЬСКУЮ КОНФЕРЕНЦИЮ по фильму

«ТРЫН-ТРАВА»

Начало в 20 час. 30 мин.
Вход свободный.

УВАЖАЕМЫЕ КЕМЕРОВЧАНЕ!

К 59-й годовщине Великого Октября многие из вас пожелают отправить родным и знакомым праздничные поздравительные телеграммы, письма, почтовые карточки, ценные бандероли или посылки с подарками.

Прием поздравительных телеграмм и фототелеграмм по льготному тарифу производится с 25 по 29 октября. Телеграммы с установленным сроком вручения будут приниматься по 29 октября включительно.

При отправлении почтовой корреспонденции, посылок и ценных бандеролей не забудьте указать в адресе вашего корреспондента и в обратном адресе шестизначный почтовый индекс и номер отделения связи, а в телеграммах — только номер отделения связи. Этим вы поможете ускорить срок их вручения.

Посылайте поздравительные телеграммы, письма, почтовые карточки, посылки и бандероли с подарками заблаговременно, не откладывая на последние предпраздничные дни.

КЕМЕРОВСКИЙ ПОЧТАМТ.

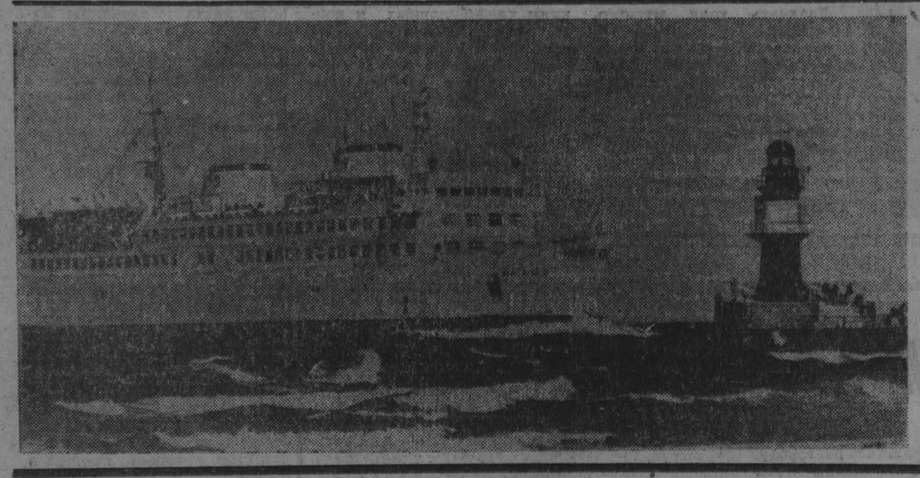

73 года исполняется в октябре старейшей паромной линии, связывающей Скандинавию с европейским континентом. «Плавучим мостом» на 42-километровом морском пути между Гессером (Дания) и Варнемюнде (ГДР) вот уже тринадцать лет служит железнодорожный паром «Варнемюнде», построенный на верфи «Нептунверфт».

НА СНИМКЕ: паром возвращается в гавань Варнемюнде. На его борту может разместиться товарный состав (до 30 вагонов) и около 1.000 пассажиров.

Фото АДН—ТАСС.

НА СЛЕДУЮЩЕЙ НЕДЕЛЕ В ОБЩЕСТВЕННОЙ ПРИЕМНОЙ РЕДАКЦИИ ГАЗЕТЫ «КУЗБАСС» С 10 ДО 17 ЧАСОВ ПРИЕМ ВЕДУТ:

Понедельник — **А. И. Фиш.**

Вторник — **И. А. Высоцкий.**

Четверг — **Ф. М. Раздымахб.**

Пятница — **Ю. В. Сарычев.**

В среду с 10 до 13 часов принимает юрист.

ПОГОДА

24—25 октября в Кузбассе ожидается переменная облачность, местами снег, метель. Температура ночью 13—18 градусов мороза, днем — 5—10.

Редактор **В. И. ДЕНИСКИН.**

ТВ

24, ВОСКРЕСЕНЬЕ

I ПРОГРАММА. **Москва («Орбита»).** 11.00 * «Вперед, мальчишки!». 12.00 * «Служу Советскому Союзу!». 13.00 Новости. 13.20 * «Музыкальный киоск». 13.50 * «Международная панорама». 14.20 * Концерт. 14.40 * Экранизация литературных произведений. «Дон-Кихот». Художественный фильм. 16.25 * Концерт. 17.00 «Время». 17.30 * «Сельский час». 18.30 * Программа документальных телефильмов. 1. «Фут под килем». 2. «Ралли». 19.00 * «Клуб кинопутешествий». 20.00 Новости. 20.25 «Поэзия». 20.45 * Экран приключенческого фильма. «Новые приключения неуловимых». Художественный фильм. 22.00 * «Песня-76». 22.30 «Время». 23.00—00.45 Чемпионат СССР по футболу. «Торпедо» — «Шахтер». 2-й тайм.

25, ПОНЕДЕЛЬНИК

I ПРОГРАММА. **Москва (Программа 1-А «Восток»).** 16.00 «Твой труд — твоя высота». Кинопрограмма. 16.35 * «Мы знакомимся с природой». 16.55 «Равнение на чемпионов». Ведут передачу Н. Еремина и Е. Майоров. 17.25 * «Слово ученому». 17.40 * Экран — детям. «Дети играют на улице». Художественный фильм. 19.10 * «Адреса молодых». 20.00 Новости. 20.15 * «Сказочная школа в лесу». 20.30 * Играет народный артист РСФСР В. Климов. 20.45 «Дневник социалистического соревнования». 21.30 * Премьера фильма-спектакля Московского художественного академического театра Союза ССР имени М. Горького «На всякого мудреца довольно простоты». 1-е отделение. 23.00 «Время». 23.30—00.50 * Продолжение фильма-спектакля Московского художественного академического театра Союза ССР имени М. Горького. «На всякого мудреца довольно простоты». 2-е отделение. II ПРОГРАММА. **Кемерово.** 19.00 Для детей. «Приключения Кузи». Телефильм. 19.20 «В нашей картинной галерее». Выставка западноевропейского искусства. 20.00 Киножурнал. 20.10 Новости Кузбасса. 20.20 «Сквозь призму человеческой судьбы». О творчестве В. Мазаева. 21.00 «Рожденная революцией». «Комиссар милиции рассказывает». Художественный телефильм. 4-я серия. «Мы поможем тебе». 22.25—22.50 «Болгарские народные танцы». Фильм-концерт.

РАДИО

24, ВОСКРЕСЕНЬЕ

Москва. 6.02, 8.00, 9.02, 10.02, 12.00, 14.00, 16.00, 19.45, 22.30 — Последние известия. 6.15 — «Труженикам села». Концерт. 7.02, 11-00 — По страницам центральных газет. 7.15 — Гимнастика. 7.30 — Радиожурнал «Земля и люди». **Кемерово.** 8.15 — Обзор газеты «Кузбасс». 8.25 — Объявления. 8.30 — Радиожурнал «У нас в городе». **Москва.** 9.15 — Взрослым о детях. «Отец в семье». 10.15 — «С добрым утром». 11.15 — Музыка Р. Щедрина. 11.30 — «Светлый путь». 12.15 — «По страницам любимых опер». 13.00 — «Служу Советскому Союзу!». Радиожурнал. 13.30 — Концерт для воинов. 14.05 — «По странам и континентам». 14.30 — Передачи для детей. 15.00 — «Радиоуниверситет музыкальной культуры». «Советская песня». 16.10 — Выступает воронежский русский народный хор. 16.35 — «В мире слов». 17.00 — Передачи для детей. 18.00 — Программа радиостанции «Юность». 19.00 — Международные обозреватели за круглым столом. 19.30 — Эстрадные мелодии. 20.00 — Танцевальные ритмы. 20.50 — «Новые литературные записи». «Хмурое утро». Инсценированные страницы трилогии А. Толстого. «Хождение по мукам». Передача 14-я. 21.30 — Произведения И. Штрауса, Ф. Зуппе, А. Тома. 22.00 — Поет Е. Нестеренко. 22.45 — «Хроника культурной жизни». Репортажи, интервью. 23.00 — Музыкально-литературная программа радиостанции «Юность». 23.45 — Пьесы для скрипки.

пишите, звоните:

Адрес редакции и издательства: 650630, ГСП, г. Кемерово-99, ул. Ноградская, 3. Телефоны: редактора 6-61-54, приемной 6-69-74, заместителей редактора 6-65-74, 6-70-82, ответственного секретаря 6-68-81, зам ответственного секретаря 6-65-63, отделов редакции: партийной жизни 6-61-83 и 6-02-08, пропаганды 6-66-73, 6-44-22, промышленного 6-69-44, 95-51-02, 6-65-86, 6-38-49, сельского хозяйства 6-67-82 и 6-90-71, Советов депутатов трудящихся 6-64-84, культуры 6-62-01, 6-47-44, строительного 6-67-46 и 6-02-00, писем и рабселькоров 6-90-52, 6-60-72, 6-78-97, информации и спорта 6-62-37, 95-58-76 и 6-82-61, еженедельника «Панорама» 6-63-02, объявлений 6-68-72, фотокорреспондентов 6-90-63, приема информации 6-88-85, общественной приемной 6-66-52, бухгалтерии 6-90-54, директора издательства 6-69-23. Собственные корреспонденты: в Новокузнецке — 7-80-33, Прокопьевске — 2-54-04, Ленинске-Кузнецком — 2-03-21, Белове — 2-01-43, Междуреченске — 33-04, Юрге — 2-06-09.