Пролетарии всех стран, соединяйтесь!

КУЗБАСС

ОРГАН КЕМЕРОВСКОГО ОБКОМА КПСС и ОБЛАСТНОГО СОВЕТА ДЕПУТАТОВ ТРУДЯЩИХСЯ

Газета основана в январе 1922 года ● № 246 (14967). ● Среда, 20 октября 1976 года. ● Цена 2 коп.

В СЕРДЕЧНОЙ, БРАТСКОЙ ОБСТАНОВКЕ

Центральный Комитет КПСС, Президиум Верховного Совета СССР и правительство СССР 18 октября дали в Большом Кремлевском дворце обед в честь партийно-правительственной делегации МНР, возглавляемой Первым секретарем ЦК МНРП, Председателем Президиума Великого народного хурала МНР Ю. Цеденбалом.

С советской стороны на обеде были товарищи Л. И. Брежнев, Ю. В. Андропов, А. А. Громыко, А. П. Кириленко, А. Н. Косыгин, Ф. Д. Кулаков, К. Т. Мазуров, Н. В. Подгорный, А. Я. Пельше, М. А. Суслов, Д. Ф. Устинов, Б. Н. Пономарев, М. С. Соломенцев, И. В. Капитонов, В. И. Долгих, К. Ф. Катушев, М. В. Зимянин, заместители Председателя Президиума Верховного Совета СССР и Председателя Совета Министров СССР, председатели палат Верховного Совета СССР, министры, другие официальные лица.

С речью на обеде выступил Генеральный секретарь ЦК КПСС товарищ Л. И. Брежнев.

РЕЧЬ ТОВАРИЩА Л. И. БРЕЖНЕВА

Дорогой товарищ Цеденбал!

Уважаемые товарищи, друзья!

Радушно и сердечно Москва, а вместе с ней и вся страна наша принимают партийно-правительственную делегацию Монгольской Народной Республики, возглавляемую видным деятелем мирового коммунистического и рабочего движения, испытанным руководителем братской Монголии, последовательным интернационалистом товарищем Цеденбалом. От всей души мы говорим нашим монгольским друзьям — добро пожаловать!

Приветствуя от имени Центрального Комитета КПСС, Президиума Верховного Совета СССР и Советского правительства высокую монгольскую делегацию, хочу выразить твердую уверенность в том, что ваш визит, дорогие товарищи, его итоги откроют еще более широкие горизонты в советско-монгольском сотрудничестве, проложат новые пути для всестороннего развития наших взаимосвязей и обеспечат дальнейшее сближение советского и монгольского народов.

Немало перемен — и перемен великих — прошло со времени рождения боевого союза пролетарской социалистической России со свободной Монголией. Но что касается наших отношений, одна черта была и остается для них неизменной. Это — глубочайшее доверие друг к другу. Своими истоками оно уходит к исторической встрече Владимира Ильича Ленина с монгольской революционной делегацией, с Сухэ-Батором. Это доверие — прямой результат интернационалистской политики наших партий, нашего взаимного товарищеского внимания к заботам и интересам друг друга. В течение всей истории советско-монгольской дружбы, а Монголия самый давний друг Советской страны, наши отношения всегда оставались по-настоящему сердечными, искренними, братскими. Этим можно по праву гордиться.

Все мы согласны с тем, что важным этапом в развитии тесного взаимодействия наших партий и стран стал визит в Монголию советской партийно-правительственной делегации в 1974 году. То, о чем мы тогда совместно договаривались, последовательно проводится в жизнь.

Сегодня мы встретились вновь, чтобы обсудить вопросы, которые нас взаимно интересуют. Практически речь идет о конкретизации выводов наших съездов — XXV съезда КПСС и XVII съезда МНРП в части, касающейся развития традиционного советско-монгольского сотрудничества. И главная цель переговоров — сообща наметить и определить формы и методы углубления наших взаимосвязей с тем, чтобы они полнее отвечали программным социально-политическим и экономическим задачам, которые мы перед собой ставим.

(Окончание на 3-й стр.).

СОВЕТСКО-МОНГОЛЬСКИЕ ПЕРЕГОВОРЫ

16 октября в Кремле начались советско-монгольские переговоры.

Переговоры ведут:

с советской стороны — Генеральный секретарь ЦК КПСС Л. И. Брежнев, член Политбюро ЦК КПСС, Председатель Президиума Верховного Совета СССР Н. В. Подгорный, член Политбюро ЦК КПСС, Председатель Совета Министров СССР А. Н. Косыгин, член Политбюро ЦК КПСС, министр иностранных дел СССР А. А. Громыко, член Политбюро ЦК КПСС, секретарь ЦК КПСС Ф. Д. Кулаков, секретарь ЦК КПСС К. Ф. Катушев;

с монгольской стороны — Первый секретарь ЦК МНРП, Председатель Президиума Великого народного хурала Ю. Цеденбал, члены Политбюро — Председатель Совета Министров МНР Ж. Батмунх, секретарь ЦК МНРП Д. Моломжамц, первый заместитель Председателя Совета Министров МНР Д. Майдар, секретарь ЦК МНРП Н. Жагварал, члены ЦК МНРП — заместитель Председателя Совета Министров МНР Д. Содном, министр иностранных дел МНР М. Дугэрсурэн, председатель ГКЭС Д. Салдан, посол МНР в СССР Х. Банзрагч.

Во время переговоров, проходивших в атмосфере братской дружбы, сердечности и полного взаимопонимания, стороны обменялись информацией о работе советского народа над выполнением решений XXV съезда КПСС и монгольского народа — XVII съезда МНРП, о высоком трудовом подъеме в обеих странах.

Выразив удовлетворение успешным развитием братской дружбы, советские и монгольские руководители рассмотрели ряд важных вопросов дальнейшего всестороннего углубления отношений, повышения эффективности, совершенствования форм и методов тесного взаимодействия между КПСС и МНРП, между СССР и МНР. Было отмечено, что для решения задач коммунистического и социалистического строительства в СССР и МНР большое значение имеет активное участие Советского Союза и Монгольской Народной Республики совместно с другими странами социалистического содружества в реализации Комплексной программы дальнейшего углубления и совершенствования сотрудничества и развития социалистической экономической интеграции стран — членов СЭВ.

Состоялся также обмен мнениями по широкому кругу международных проблем. При этом стороны отметили большое значение глубоких позитивных сдвигов, которые происходят в последние годы на международной арене, высказались за распространение политики разрядки на все районы мира. Большое внимание было уделено укреплению единства стран социалистического содружества, а также положению в мировом коммунистическом и рабочем движении, задачам дальнейшего сплочения этого движения на принципах марксизма-ленинизма и пролетарского интернационализма.

В переговорах приняли также участие: с советской стороны — заместители Председателя Совета Министров СССР Н. К. Байбаков, И. Т. Новиков, председатель ГКЭС С. А. Скачков, помощник Генерального секретаря ЦК КПСС К. В. Русаков, первый заместитель заведующего Отделом ЦК КПСС О. Б. Рахманин, посол СССР в МНР А. И. Смирнов; с монгольской стороны — заведующий Отделом международных связей ЦК МНРП Ц. Давагсурэн, первый заместитель министра иностранных дел МНР Д. Ендон, другие официальные лица.

Переговоры будут продолжены.

(ТАСС).

КУБОК БРИГАДЕ В. П. СОЛОВЬЕВА

Президиум областного совета профсоюзов и редколлегия газеты «Кузбасс» рассмотрели итоги работы лучших шахтерских бригад—инициаторов социалистического соревнования за наивысшую производительность труда и максимальную нагрузку на каждый забой, машину, механизм в третьем квартале. Победителем признан коллектив экскаваторной бригады Валентина Петровича Соловьева с разреза им. 50-летия Октября объединения «Кемеровоуголь». Ему присужден переходящий хрустальный кубок облсовпрофа и редакции газеты «Кузбасс».

Комсомольско-молодежный экипаж экскаватора ЭКГ-8И выполнил план вскрыши на 119,6 процента, по производительности труда — на 120 процентов. Бригада является одной из лучших в бассейне, ее отличает крепкая трудовая и производственная дисциплина.

ДА ЗДРАВСТВУЕТ ВЕЛИКИЙ ОКТЯБРЬ, ОТКРЫВШИЙ НОВУЮ ЭПОХУ ВСЕМИРНОЙ ИСТОРИИ — ЭПОХУ РЕВОЛЮЦИОННОГО ОБНОВЛЕНИЯ МИРА, ПЕРЕХОДА ОТ КАПИТАЛИЗМА К СОЦИАЛИЗМУ!

(Из Призывов ЦК КПСС).

МЕТАЛЛУРГИ БЛАГОДАРЯТ

В соответствии с планом опытных работ завода «Карболит» в цехе ионообменных смол два года шли опыты по отработке технологии производства нового катионита. На днях изготовлена первая партия этого продукта. Она направлена на Усть-Каменогорский свинцово-цинковый комбинат для освоения новой технологии извлечения металлов из полупродуктов цинкового производства.

Новый катионит получил высокую оценку казахстанских металлургов.

За активное участие в опытных работах большая группа работников предприятия награждена денежными премиями. Среди них кавалер двух орденов Ленина аппаратчик цеха № 9 И. А. Поздняков, начальник смены В. Б. Буткевич, аппаратчики С. П. Верещагин, А. Н. Николаенко, старший экономист планово-экономического отдела Л. Л. Тонкова и многие другие.

О. НИКОЛАЕВ.

г. Кемерово.

Вчера в области

МЕЖДУРЕЧЕНСК. До 95 тысяч тонн угля довели свой сверхплановый счет с начала года механизаторы крупнейшего в Кузбассе разреза «Красногорский».

На разрезе родился отличный почин, который помогает коллективу добиваться успехов в труде. Механизаторы разреза работают под девизом: «Ни одного отстающего рядом». По этому почину ведущие коллективы, опытные механизаторы помогают отстающим. Благодаря такой организации труда из 56 экскаваторных и буровых бригад 52 успешно справляются с производственным заданием.

Соревнование никого не оставляет равнодушным на разрезе. Но, наверное, наибольший интерес вызывает трудовое соперничество двух братьев Александра и Анатолия Рублевых.

Пока впереди коллектив младшего брата, Анатолия. Его бригада с начала года переработала 800 тысяч кубометров горной массы.

ТАШТАГОЛ. Горняки города выдали сверх плана с начала года 234 тысячи тонн сырой руды.

Горняки и обогатители города одними из первых в области выполнили свои социалистические обязательства, принятые на 1976 год. Этот успех окрылил горняков. Пересмотрев свои возможности, горняки города решили в честь годовщины Великого Октября выдать сверх плана 250 тысяч тонн руды.

ЛЕНИНСК - КУЗНЕЦКИЙ. В ровничном цехе камвольно-суконного комбината состоялся слет бригад помощников мастеров А. В. Тихонова и А. И. Есаулова.

Эти бригады первыми на комбинате решили работать по методу коллективного наставничества. Более опытный коллектив А. В. Тихонова решил помочь бригаде А. И. Есаулова.

И вот первый результат. Бригада А. И. Есаулова значительно повысила свои производственные показатели, стала выпускать продукцию только высокого качества.

Коллективное наставничество нашло широкий отклик на комбинате. Сейчас здесь договор на трудовое содружество заключила 21 бригада.

НОВОКУЗНЕЦК. На алюминиевом заводе состоялось первое занятие школы молодого коммуниста.

Интересную форму работы с кандидатами в члены КПСС избрали на заводе. В течение года кандидаты в члены КПСС на занятиях знакомятся с партийными документами, изучают Устав и Программу.

МАРИИНСКИЙ РАЙОН. В два раза перевыполнили план строительных работ хозспособом совхозы района.

Особое внимание в совхозах района уделяется строительству своими силами жилья для специалистов и механизаторов, объектов соцкультбыта. Так, в селе Таежная Михайловка к новому учебному году был открыт отличный школьный интернат на сто человек, а в селе Обояновка и деревне Раевка построены клубы.

РЕПОРТАЖ

ОРБИТА ДРУЗЕЙ

Земля Кузнецкая привыкает встречать у себя в гостях космонавтов. Они — ее питомцы и преданные сыны — после каждого полета приезжают в родные места, чтобы поклониться земле, взрастившей их и давшей им крылья.

Мы помним, как нынче в разгар лета, рассказывая односельчанам о беспримерном содружестве «Союза» и «Аполлона», Алексей Архипович Леонов напомнил:

— Вот именно сейчас над нами пролетает где-то Борис Волынов. Узнав, что я еду в Кузбасс, в родную Листвянку, он просил передать землякам большой привет и сказать, что у него такая радостная встреча еще впереди...

Шесть часов утра. Объявляется посадка самолета рейсом из Москвы. И сразу же становится многолюдно, вспыхивают огни прожекторов.

Медленно замирают лопасти винтов самолета, и в открытой двери его появляются на трапе космонавты Б. В. Волынов и В. М. Жолобов.

Космонавтов встречают первый секретарь обкома КПСС Л. А. Горшков, председатель облисполкома П. В. Гузенко, секретари и члены бюро обкома и Кемеровского горкома партии, исполкомов областного и городского Советов.

Дружеские объятия, участливые вопросы: «Как долетели, как здоровье?». Космонавтов, и особенно Б. В. Волынова, здесь знают хорошо, знают лично. Бойко докладывают о своих делах пионеры отряда имени Бориса Волынова из 62-й кемеровской школы. Они принимают обоих космонавтов в почетные пионеры города Кемерова.

— Здравствуйте, дорогие земляки! — говорит всем встречающим Б. В. Волынов.

— Здоровья и успехов вам, — приветствует кемеровчан В. М. Жолобов.

После короткого отдыха космонавты и их жены Тамара Федоровна Волынова и Лилия Ивановна Жолобова встретились в обкоме с секретарями и членами бюро. Затем они возложили цветы к памятнику В. И. Ленину и монументу кузбассовцам, павшим в годы Великой Отечественной войны.

Рядом с монументом на аллее Героев дважды Герой Советского Союза Борис Волынов и Герой Советского Союза Виталий Жолобов посадили деревья.

Во второй половине дня космонавты пришли в театр оперетты, чтобы встретиться с кемеровчанами.

Открывая встречу, первый секретарь горкома КПСС В. М. Чурпита поблагодарил земляков (В. М Жолобов, посадив дерево на аллее Героев, теперь тоже считается почетным кемеровчанином) за то, что выбрали время побывать в городе.

Бурными аплодисментами зала были встречены выступления космонавтов.

— Мне приятно видеть ваши улыбки, ваши теплые взгляды, — говорил Б. В. Волынов. — Я благодарю тех, кто воспитал меня. Это вы, дорогие мои земляки. Здесь я делал первые шаги. Здесь учился жить: видел, как добывают уголь, как варят сталь. Кузбасский комсомол дал мне крылья.

Борис Валентинович рассказывает о своем последнем космическом полете, который явился завершающей стадией большого научного эксперимента. Получены важные результаты, которые будут использованы в интересах страны и ее народного хозяйства.

Полет был сложным и трудным. Но каждую свободную минуту космонавты проводили у иллюминаторов. Неизгладимое впечатление оставляет космос: черное небо, немигающие звезды. На Земле у каждого материка и каждого океана свой цвет. Они привыкли с одного взгляда определять контуры своей великой страны — 22 минуты летит над нею космический корабль.

— Я, уроженец маленького рыбацкого села на Херсонщине, много хорошего слышал о сибиряках, — говорит Виталий Жолобов. — И, скажу прямо, мне повезло, что командиром корабля был ваш земляк Борис Волынов, вобравший все лучшие качества сибиряка.

Космонавт рассказывает о своих впечатлениях от космоса, о трудностях его профессии.

Затем Б. В. Волынов и В. М. Жолобов ответили на вопросы присутствующих. Кемеровчан интересовало все: и рентабельность космических полетов, и рационы питания космонавтов, и даже возможности пассажирского движения в космосе.

В заключение встречи В. М Чурпита вручил космонавтам их портреты-барельефы, сделанные рабочими - умельцами кемеровских заводов. От имени трудящихся областного центра он попросил дорогих гостей передать всем космонавтам и в первую очередь почетному гражданину города А. А. Леонову, что кемеровчане будут и впредь с успехом нести свою земную, рабочую вахту.

Сегодня космонавты будут гостями трудящихся Прокопьевска — родины Бориса Валентиновича Волынова.

А. ЗАЙЦЕВ.

НА СНИМКАХ: встреча космонавтов в аэропорту; на аллее Героев появились еще два именных дерева — дважды Героя Советского Союза Б. В. Волынова и Героя Советского Союза В. М. Жолобова.

Фото П. Костюкова.

г. Кемерово.

УКАЗ ПРЕЗИДИУМА ВЕРХОВНОГО СОВЕТА РСФСР

О присвоении почетного звания заслуженного работника торговли РСФСР работникам потребительской кооперации

За заслуги в области советской торговли присвоить почетное звание

ЗАСЛУЖЕННОГО РАБОТНИКА ТОРГОВЛИ РСФСР

Богаченко Валентине Васильевне — старшему продавцу магазина «Культтовары» Тяжинского райпо

Кемеровской области.

Полудюк Нине Васильевне — старшему продавцу магазина потребительского общества «Новостройка» Кемеровского района Кемеровской области.

Председатель Президиума Верховного Совета РСФСР М. ЯСНОВ.

Секретарь Президиума Верховного Совета РСФСР Х. НЕШКОВ.

Москва, 7 октября 1976 года.

☆ ☆ ☆

ПОЗДРАВЛЯЕМ!

Валентина Васильевна Богаченко в системе облпотребсоюза работает почти четверть века — после окончания Беловской кооперативной школы.

Неоднократно получала за свой труд Почетные грамоты, благодарности. Она — ударник коммунистического труда и отличник советской кооперативной торговли.

За высокие производственные показатели и успешное выполнение социалистических обязательств в девятой пятилетке бригада, в которой трудится Валентина Васильевна, награждена почетным вымпелом Роспотребсоюза и президиума ЦК профсоюза работников государственной торговли и потребительской кооперации «Победитель социалистического соревнования 1975 года».

В. В. Богаченко — депутат Тяжинского райсовета, член президиума райкома профсоюза работников государственной торговли и потребительской кооперации.

☆ ☆ ☆

Нина Васильевна Полудюк в 1954 году закончила курсы продавцов и пришла в промтоварный магазин поселка Новостройка Кемеровского райпотребсоюза.

За высокую культуру торговли и отличные экономические показатели этот коллектив неоднократно отмечался областной организацией кооператоров. Лично Нина Васильевна Полудюк не раз получала Почетные грамоты за свою работу, имеет почетное звание отличника советской кооперативной торговли. Односельчане неоднократно избирали ее депутатом сельского Совета. В последние годы она неизменный депутат районного Совета.

☆ ☆ ☆

От души поздравляем Валентину Васильевну Богаченко и Нину Васильевну Полудюк с заслуженным званием!

ТАСС ЛЕНТЫ

◆ **ПРАГА**

Четырнадцатый международный фестиваль технических и научных фильмов «Техфильм-76» открылся в восточночешском городе Пардубице. В этом году на нем будет демонстрироваться почти 300 фильмов, созданных мастерами 20 стран мира. Среди гостей фестиваля — кинематографисты Советского Союза и других государств социалистического содружества, а также США, Англии, Японии, Италии.

◆ **БРАЗЗАВИЛЬ**

Под знаком повышения активности рядовых членов Конголезской партии труда в стране проходят партийные конференции в провинциях. Они проводятся по решению недавно состоявшегося пленума ЦК КПТ и предшествуют национальной партийной конференции. Их участники обсуждают повестку дня и документы предстоящей национальной конференции.

◆ **ПЕКИН**

Вчера в Китае произведен подземный ядерный взрыв. О месте взрыва и его мощности не сообщается.

НОВОСТИ СОБЫТИЯ ФАКТЫ

КИСЕЛЕВСК

Вернуть рекорд

Уже более полумесяца бригада Героя Социалистического Труда М. Брагина с шахты «Тайбинская» успешно штурмует новый всесоюзный рекорд выемки угля из-под щита. Ее цель — добыть за 31 рабочий день 75.000 тонн топлива.

Борьба за рекордные нагрузки на щитовые забои в Кузбассе тесно связана с историей этой шахты. Начало положила бригада М. Полухина, которая в марте 1958 года выдала на-гора 21.008 тонн угля. С 1959 по 1967 год последовал целый ряд новых завоеваний: 23,010 тонн, 25.500, 55.309, 65.120. Право на авторство поочередно переходило к бригадам А. Чичинадзе, А. Малычева, Е. Митяшина, М. Брагина. И лишь в 1970 году бригаде Д. Люфта с шахты «Зиминка» удалось подняться на более высокую отметку — 73.014 тонн.

Но, оказывается, и эта высота не предельна. Бригада М. Брагина уверена, что всесоюзный рекорд снова будет прописан на их шахте.

Резерв качества

У обычного покрасочного агрегата, используемого отделочниками ШСУ-5, появился перспективный конкурент — малярная станция.

Мысль о необходимости внедрения новшества утвердилась после поездки в Междуреченск, где прошло занятие школы передового опыта.

Освоение станции, специализация ее обслуживания, как считают в управлении, — основной резерв сдачи объектов с высоким качеством отделки.

Прянику — почетный пятиугольник

Государственный Знак качества, по решению комиссии Министерства пищевой промышленности, присвоен прянику «Тульский» — продукции Киселевской кондитерской фабрики.

Это итог двухлетней работы бригады Е. Криволаповой, которая с помощью специалистов непрерывно искала пути улучшения вкусовых свойств пряника, его товарного вида. Перед испытанием в столице «Тульский» блестяще выдержал экзамен на областных выставках.

По замыслам кондитеров, очередными претендентами на почетный пятиугольник должны стать пряники еще двух марок.

С меньшими затратами

Примерно втрое, причем не во вред качеству, снизился расход химикатов при обработке одежды на Киселевской фабрике химчистки за счет механизации ручного труда и добавления в эмульсию жидкого мыла. А раньше считалось проблемой уложиться в лимит. Ведь его устанавливают без учета повышенной запыленности горняцкого города.

Это один из примеров коллективного поиска, оживившегося после того, как на фабрике внедрены лицевые счета бережливости. Покончено с перерасходом и даже достигнута некоторая экономия и на обработке ковровых изделий. Здесь теперь освоена пеночистка.

На пороге трудовой жизни

В Киселевске открылся межшкольный учебно-производственный комбинат, где старшеклассники смогут глубоко изучить полюбившуюся рабочую профессию.

Например, практические навыки обувщиков они после теоретической подготовки получат при обслуживании самого настоящего конвейера, установленного в просторном помещении.

Богатым арсеналом машин и механизмов оснащены и другие кабинеты — счетно-вычислительной техники, автослесарный, мебельный, электротехнический.

Приняты меры и к укреплению комбината опытными педагогами.

Словом, созданы все условия для того, чтобы ребята вышли отсюда хорошо подготовленными к трудовой жизни, а город получил резерв грамотных рабочих кадров.

В. ЗУБАРЕВ,
корр. «Кузбасса».

ПАРТИЙНАЯ ЖИЗНЬ: ОТЧЕТЫ И ВЫБОРЫ

УВЕЛИЧИВАТЬ ВКЛАД КАЖДОГО

Директор шахты «Первомайская» А. В. Силютин обходил забои. В лаву, где бригада В. Ю. Мотузаса монтировала очистной механизированный комплекс, он попал во второй половине смены. Сделано было очень немного: горняки поставили всего одну секцию, а намечали шесть.

— Вы же сами наметили себе такой объем работы, — сердито сказал директор. — Раз записали столько, то должны выполнить.

— А почему вы думаете, что мы не выполним? — спросил удивленно бригадир.

— У вас времени не осталось даже на одну секцию...

Мотузас посмотрел на часы и сказал:

— О выполнении наряда доложу после смены.

Через четыре часа дверь кабинета А. В. Силютина приоткрылась, и на пороге появился Мотузас. Он уже помылся в мойке и был в чистом.

— Поставили семь секций, — сказал он спокойно.

Коммунист Мотузас — гордость партийной организации шахты «Первомайская». Он возглавляет дружный коллектив, который не знает поражений, умеет находить выход в любых сложных условиях.

На шахте трудятся 232 коммуниста. В подавляющем большинстве это активные бойцы партии. Выступая с докладом на отчетно-выборном собрании, секретарь партбюро Л. Е. Меникес отметил:

— Наше молодое предприятие в первом году десятой пятилетки работает успешно. За девять месяцев среднесуточная добыча угля поднялась до 4.235 тонн, все очистные бригады стали тысячницами, улучшилось использование основных производственных фондов. Выпуск продукции на рубль производственных фондов составил 24 копейки, то есть на 3 копейки выше плана. Подобные достижения — результат творческой работы коммунистов, которые возглавили наиболее ответственные участки производства. Например, механизированные очистные бригады улучшили организацию труда, повысили профессиональное мастерство рабочих. Все это позволило сократить аварии механизмов, повысить эффективность горного производства.

Докладчик назвал коммунистов, которые внесли наибольший вклад в развитие новой шахты. Это бригадир очистной бригады В. Ю. Мотузас, начальник участка Е. Р. Алферов, вожаки очистных бригад В. В. Устюжанин, И. З. Сафронов.

Тут хотелось бы сделать небольшое отступление.

Когда подъезжаешь к «Первомайской», взгляд невольно задерживается на аккуратных, выкрашенных в белый цвет производственных зданиях. Они стоят кучно и похожи издали на домики украинского хуторка в лесу. Только вблизи улавливаешь черты промышленного комплекса и поражаешься чистоте, которую пока нечасто увидишь на предприятии, добывающем уголь.

Потом директор шахты А. В. Силютин рассказал:

— С первых дней работы коммунисты «Первомайской» поставили перед собой задачу: сделать свою шахту предприятием высокой культуры. Начали с внешнего вида. На уборку территории выходили все и каждый день работали по часу, по два. Так привели шахту в порядок. Летом наши здания утопают в зелени, в цветах. Посмотришь на такую красоту, и настроение поднимается, хочется работать лучше.

Да, разумно поступила партийная организация, начав борьбу за высокую культуру производства с цветников, белых стен, которые стали одним из элементов «воспитательного комплекса».

Но вернемся к отчетно-выборному собранию.

Докладчик подробно остановился на работе партийного бюро по повышению активности коммунистов.

— Прежде всего мы добивались, чтобы каждый член нашей организации хорошо знал свое дело, был внимательным к людям, показывал пример в труде и быту, — говорил он. — Если же случилось, что коммунист не отвечает предъявляемым требованиям, его поведение обсуждалось на партийных собраниях, на заседаниях бюро. Например, мы направили горного мастера П. П. Гаврилова руководить сеноуборкой в совхоз. Он организовал там пьянку. Разве может такой коммунист возглавлять смену? Партбюро рекомендовало администрации отстранить Гаврилова от занимаемой должности...

В арсенале партийного бюро множество средств для воспитания активности. Например, широко использовался метод критики и самокритики. Недавно на собрании участка № 6 коммунисты устроили основательную «проработку» Е. А. Стяжкину и В. Н. Фролову за нарушение партийной дисциплины. Эти товарищи прислушались к критике, исправили свое поведение. Стало хорошей традицией в работе партбюро анализировать деятельность хозяйственных руководителей, строго спрашивать за ошибки. Сочетание доверия с требовательностью способствовало повышению ответственности кадров за порученный участок работы.

Большое внимание партийное бюро уделяло укреплению партгрупп и цеховых организаций, которые играют важную роль в жизни первичных производственных коллективов — участков, бригад. Секретари цеховых организаций, которые не справлялись со своими обязанностями, по рекомендации бюро были переизбраны. Таким образом, во главе первичных партийных ячеек оказались политически грамотные, инициативные коммунисты, имеющие опыт работы с людьми. Они активизировали деятельность партгрупп, цеховых организаций, что благотворно сказалось на производственных делах. Коллектив шахты в три раза перевыполнил свои годовые социалистические обязательства.

Коммунисту чужда самоуспокоенность, удовлетворенность достигнутыми успехами. И докладчик, и выступающие сосредоточили главное внимание на нерешенных проблемах партийной организации.

— Прежде всего, численность коммунистов на «Первомайской» могла быть значительно больше. Мы принимаем мало еще комсомольцев в партию, — сказал Л. Е. Меникес.

О пополнении партийных рядов говорили другие выступающие. Коммунистов встревожил тот факт, что среди хозяйственных руководителей мала партийная прослойка. Среди заместителей начальников участков только 38 процентов коммунистов, среди механиков участков и цехов — 37, среди бригадиров — 37, среди звеньевых — 21 процент. Собрание предложило усилить работу по приему в партию политически грамотных молодых рабочих и руководителей.

Оценивая в целом положительно деятельность бюро за отчетный период, выступающие указывали, что оно далеко не всегда добивалось выполнения принимаемых решений. Назывался такой факт. В свое время бюро Березовского горкома партии заслушивало отчет партийной организации «Первомайской» по работе с молодыми кадрами, высказало ряд рекомендаций. К сожалению, большинство из них не выполнено. Между тем на шахте в основном работает молодежь, которая требует особого внимания со стороны партийной организации.

Докладчик вынужден был признать, что оказался невыполненным и ряд пунктов принимаемых собраниями постановлений. В связи с этим острой критике подвергся член партбюро М. Н. Назыров, который возглавлял комиссию по контролю за выполнением принимаемых решений.

Много недостатков отметили выступающие в организации идейного воспитания трудящихся. Мастер стройгруппы, пропагандист З. И. Леонова сказала: «Слабо работал в прошлом учебном году методический совет: не помогал пропагандистам в подборе материалов, не анализировал качество занятий. Другая беда: многие слушатели только числились в кружках. Требует совершенствования работа лекторов, политинформаторов».

На отчетно-выборном собрании коммунисты шахты выступили с инициативой — на год раньше срока освоить проектную мощность «Первомайской». Они наметили меры по повышению активности каждого коммуниста, боеспособности партийной организации в решении важнейшей производственной задачи — увеличить среднесуточную нагрузку очистного забоя до 1.500 тонн. Это позволит шахте подняться на проектный уровень — 6.000 тонн в сутки.

В работе собрания принял участие и выступил заведующий отделом угольной промышленности обкома партии В. Л. Соколов.

Ю. ТОТЫШ,
спец. корр. «Кузбасса».
г. Березовский.

ФОТОРЕПОРТАЖ

Двенадцати изделиям прокопьевской швейной фабрики «Горнячка» присвоен с начала года Знак качества.

В этом году было показано торгующим организациям и утверждено на художественном совете 130 моделей верхней одежды, которая будет выпускаться на фабрике в будущем году. Среди них недорогие детские пальто из ярких драпов с вышивкой и аппликациями, новые модели мужской молодежной одежды, женские пальто, отделанные мехом «Лабрадор».

НА СНИМКАХ: одна из лучших портных-лаборантов М. Карнаухова; молодой конструктор В. Степанец оформляет новый выставочный стенд верхней одежды; конструкторы экспериментального цеха М. Захарова, В. Казакова и Р. Устинова готовят новые лекала.

Фото Ю. Сергеева.

г. Прокопьевск.

НА ВАЖНУЮ ТЕМУ

УРОК НА БУДУЩЕЕ

Нынешней осенью в нашей области уродился богатый урожай овощей. Особенно хороши картофель, морковь и свекла. И вот уж действительно, нет и добра без худа. Овощи еще лежали на полях, заготовители многих городов еще не выполнили план, а уже взмолились: «Хватит! Не нужны больше морковь и свекла — закрома полны».

А что делать совхозам: ждать, когда замерзнет продукция или отгружать ее на корм скоту? Заготовители были призваны найти все возможности, чтобы весь урожай употребить с пользой для населения. Об этом и шла речь на заседании областного штаба по заготовке овощей.

О ходе заготовок докладывал начальник областного управления торговли В. П. Лата. Все работы, связанные с закладкой и отгрузкой за пределы области картофеля, закончены своевременно, — сказал он. — План выполнили все города. По закладке на зимнее хранение моркови — тоже. Заготовкой ее хорошо занимались в Мысках, Юрге, Топках, Кемерове, Междуреченске и Анжеро-Судженске.

Хуже дело шло в Киселевске, Прокопьевске, Новокузнецке. В Беловском и Ленинск-Кузнецком районах морковь приморозили, поэтому буквально за считанные два—три дня нужно было ввозить эту продукцию в Белово и Ленинск-Кузнецкий из Кемеровского района, что, конечно, усложнило транспортировку.

Весьма сложное положение вдруг оказалось нынче с капустой. Виды на ее урожай были большие, но надежды не оправдались. Всего в области ее заготовили 42.000 тонн — слишком мало. Сейчас речь идет о том, чтобы не обделить малые города. Разговор шел и о том, чтобы дополнительно закупить капусту на Украине.

Других культур — моркови, свеклы, редьки — у нас выросло много. Как же случилось, что часть этих овощей, уже убранных с полей, до сих пор остается в совхозах?

— Нет рынка сбыта, — утверждает торговля.

Но сказать так и успокоиться на этом — было бы просто неразумно. «Находить пути сбыта! — потребовал областной штаб. — Мы еще далеки от научно обоснованных норм потребления овощей». Другое дело — богатый урожай застал работников сельского хозяйства и заготовителей врасплох. Ни те, ни другие не способны в короткие сроки как следует распорядиться им. А надо. Ситуация и сейчас, и на будущее заставляет сделать определенные выводы.

Что можно срочно предпринять?

Большую партию овощей реализовать в течение одного—двух месяцев через общественное питание. Областной штаб обязал сделать это. Надо в считанные дни завезти овощи во все рабочие столовые, в кафе, рестораны, в больницы и детские учреждения — всюду, где есть хоть какие-нибудь емкости для недолгого их хранения. На всех предприятиях общественного питания в эти дни должны быть разнообразные овощные блюда в меню.

Руководители областного управления общественного питания должны ежедневно иметь четкие сведения о том, какое количество сельскохозяйственной продукции прошло через их сеть. От работников общепита, их сознательности, предприимчивости и умения во многом зависит теперь, сумеем ли мы с максимальной пользой для себя употребить весь нынешний урожай.

Эта осень дала убедительный урок на будущее. Она лишний раз подтвердила старую истину, которую почему-то никак не могут усвоить наши овощеводы: надо выращивать раннеспелые сорта овощей, чтобы торговля имела возможность заниматься их сбытом не только в сентябре и октябре, как сейчас, а значительно раньше, в июле—августе.

В. ГЕНКИНА.
г. Кемерово.

«КУЗБАССУ» ОТВЕЧАЮТ

«С АМБИЦИЕЙ НАПЕРЕВЕС»

31 июля в «Кузбассе» была опубликована корреспонденция В. Климова и П. Шабрихина «С амбицией наперевес». 25 августа бюро горкома КПСС рассмотрело ее и признало критическое выступление газеты правильным.

Руководству шахты «Распадская», партийному и профсоюзному комитетам указано на неудовлетворительную организацию соцсоревнования среди бригад и развитие коллективного наставничества.

Бюро горкома КПСС обязало партийную, профсоюзную и комсомольскую организации, хозяйственных руководителей шахты улучшить руководство соревнованием, обеспечить необходимые условия для успешного выполнения всеми коллективами социалистических обязательств.

Бюро горкома предложило обратить особое внимание на повсеместное распространение передового опыта лучших шахтерских коллективов, работающих под девизом «Каждому забою, комплексу, машине и механизму — высокую нагрузку».

В. ОВДЕНКО,
первый секретарь горкома КПСС.
г. Междуреченск.

Эффективность и качество — магистраль пятилетки

ДВЕ БРИГАДЫ — ДВА РЕЗУЛЬТАТА

Сверкающие разноцветные нити будущей ткани. Между ткацкими станками прохаживаются девушки.

«Чих-чих-чих», «чах-чах-чах», — стучат станки. Но что это? Восемь неработающих машин. Куда отлучилась их хозяйка? Бригадир, помощник мастера М. В. Чуликов, виновато разводит руками на безмолвный вопрос старшего мастера цеха П. И. Будина.

Проходит десять—пятнадцать минут. Начинают поиски: пропала ткачиха Нина Пинаева. Но вот в одном закутке слышатся громкие голоса, взрывы смеха. Так и есть — это Нина собрала вокруг себя ткачих. Пока все новости не перескажет, не побежит к станку.

— Имею право на перекур! — сказала она подошедшему бригадиру.

Пинаева может не выходить по неделе на работу, опоздать, уйти раньше со смены, задержаться с обеда...

Так было не с одной Пинаевой в этой бригаде. На безнадзорных станках, как правило, бывает брак — подплеты, нарушения ткацкого переплетения, пролеты. А мало ткани первого сорта, ниже выработка — не выполняет бригада обязательства.

В бригаде подготовленные ткачихи, бригадир В. Чуликов — квалифицированный помощник мастера. Но дисциплина слаба — не сумел он потребовать с подчиненных добросовестной работы. Отсюда все несчастья.

Решили руководители цеха реорганизовать бригаду. В нее влились опытные, дисциплинированные, требовательные к себе и к товарищам люди, такие, как Екатерина Васильевна Шабулкина, комсомолки Люда Ермошкина, Галя Ушакова и Лида Сыкова. Они должны помочь изменить климат в бригаде. А как это важно, можно судить по работе другого коллектива, тоже комсомольско-молодежного — бригады Александра Васильева.

Ткачихи здесь такой же квалификации, как и у Чуликова, а результаты другие. Станки не умолкают, с неослабевающим вниманием бригадир следит за работой, помогает. Нужно ткачихе отойти — к станкам встает сам бригадир. Задержался кто по неуважительной причине — осудит не только он, но и товарищи.

...Сегодня что-то долго не может запустить свои станки Надя Смольникова. Девушка нервничает: каждая минута — это сантиметры ткани. А у бригады обязательство — выполнить годовой план на 110 процентов. Бригадир заметил волнение работницы, подошел и помог. Вообще здесь мало времени пропадает из-за простоев. Бригада выполняет план ежемесячно на 115—120 процентов.

С августа ткачихи перешли на сверхтиповую норму: вместо семи—восьми станков стали обслуживать до девяти каждая. До этого ткачиха за месяц могла соткать не больше 13.822 метров ткани, а сейчас выработка увеличилась до 27.095 метров. Значит, годовой план коллектив выполнит быстрее, хотя он и увеличился на 10 процентов.

...Рабочий день подошел к концу, но бригада не расходится по домам: обсуждает, как прошла смена. Вот у Люды Александровой сегодня два дефекта — две «близны». 40 метров ткани пошло вторым сортом. Разбирают, почему так получилось. Иногда делает ошибки и Катя Мартынова. Поэтому помощь девчатам — забота всего коллектива. Недавно бригада участвовала в конкурсе на лучшее качество продукции и завоевала первое место среди ткачих.

Внимательное, доброе отношение друг к другу, общие интересы все теснее сплачивают бригаду.

Г. ЯРОШ.
Комбинат шелковых тканей.
г. Кемерово.

ИЗДАНО В КЕМЕРОВЕ

ЦЕННАЯ КНИГА

По вопросам расширенного воспроизводства очень мало литературы. И практически ее нет по воспроизводству в совхозах. Поэтому выпуск Кемеровским книжным издательством работы А. И. Заборцева «Расширенное воспроизводство в совхозах» в значительной мере восполняет этот пробел.

В первом разделе книги «Типы и формы социалистического расширенного воспроизводства в сельском хозяйстве» рассматривается сущность и особенности этой проблемы. Значительное место при этом уделяется анализу форм расширенного воспроизводства. Автор произвел большие расчеты по выявлению типа и форм воспроизводства, лежащих в основе развития совхозов Кемеровской области. Результаты этих расчетов имеют большое теоретическое и практическое значение. Проливая свет на многие вопросы экономики совхозного производства области, они показывают, что развитие сельскохозяйственного производства совхозов здесь идет в рамках фондоемкой формы интенсивного расширенного воспроизводства, при которой темпы увеличения производственных фондов в значительной мере определяют рост производительности труда.

Во втором разделе «Органическое строение совхозного производства при расширенном воспроизводстве» автор высказывает рекомендации, направленные на обеспечение рациональной организации и использования основных и оборотных производственных фондов, их соотношения с затратами заработной платы.

Большой интерес представляют исчисленные индексы экономической эффективности расширенного воспроизводства в совхозах, а также анализ динамики себестоимости совхозной продукции в рамках всех элементов, составляющих органическое строение производства.

Слабо разработанному и, можно сказать, не освещенному в литературе вопросу посвящен третий раздел — «Внутрихозяйственное потребление сельскохозяйственной продукции — основа успешного воспроизводства в совхозах». Здесь изложен оригинальный подход к сельскому хозяйству — с позиций деления его продукции на два подразделения. Особый интерес в разделе уделяется той части сельскохозяйственной продукции первого подразделения, которая идет на внутрихозяйственное потребление.

Считаем, что автор вполне обоснованно сосредоточивает внимание на необходимости полного обеспечения нужд расширенного воспроизводства продукцией сельского хозяйства, идущей на внутрихозяйственное потребление. Содержащиеся в разделе группировки, анализ обеспеченности семенами, данные корреляционного анализа убедительно подтверждают большую важность этой проблемы.

Значительное место в работе отводится четвертому разделу «Хозрасчетный механизм регулирования воспроизводства в совхозах». Здесь сделан глубокий анализ источников расширенного воспроизводства в совхозах Кемеровской области, выявлены отрицательные стороны платы за фонды и дается заслуживающее внимания предложение об организации платежей в бюджет в зависимости от величины органического строения совхозного производства. Заслуживают также внимания рекомендации по совершенствованию кредитования совхозов.

Пятый раздел — «Опыт хозрасчетного регулирования воспроизводства в совхозе «Вагановский» — содержит интересный конкретный материал по экономике совхоза. По нашему мнению, автор правильно поступил, когда на фоне средних областных показателей рассматривает производство, структуру и результативность деятельности совхоза «Вагановский».

На примере Кемеровской области А. И. Заборцев достаточно глубоко рассматривает процесс расширенного воспроизводства в госпредприятиях сельского хозяйства. Изучив процесс воспроизводства в совхозах Кемеровской области в целом и совхоза «Вагановский» в отдельности, можно судить о нем во всем Западно-Сибирском регионе.

В целом книга очень содержательна, в ней поднимается ряд новых важных вопросов теории и практики экономики совхозов.

В. ПОРЕЧЕНСКИЙ,
кандидат экономических наук, доцент Новосибирского сельскохозяйственного института.
г. Новосибирск.

В СЕРДЕЧНОЙ, БРАТСКОЙ ОБСТАНОВКЕ

(Окончание. Начало на 1-й стр.).

Приятно отметить, что минувшая пятилетка была самой успешной за всю историю братской Монголии: абсолютный прирост национального дохода оказался равен приросту, полученному за предыдущие десять лет. За всем этим стоит возросшее мастерство рабочего класса, инженерно-технических работников, самоотверженный труд аратов и, конечно же, большая политическая и организаторская работа монгольских коммунистов. Думаю, выражу общее мнение, если скажу, что полезную роль сыграло и установление прямых связей между нашими министерствами и ведомствами, координация не только пятилетних, но и годовых народнохозяйственных планов, налаживание прочных деловых контактов между партийными организациями всех восемнадцати аймаков с партийными организациями советских республик, краев и областей. Словом, все то новое, что родилось в живой практике нашего сотрудничества. Эту линию — и здесь мы полностью согласны с монгольскими товарищами— надо последовательно вести дальше.

Народная Монголия, шагнувшая в свое время в социалистическую новь из феодализма, решает ныне задачу огромной исторической и политической значимости. Завершая создание материально-технической базы социализма, она добивается выравнивания уровня своего развития с уровнем других социалистических стран. И мы оказываем и будем оказывать содействие нашим монгольским братьям в осуществлении их планов.

Все мы помним шестидесятые годы, когда создавался Дархан. По тем временам это была очень крупная стройка. А сейчас при строительстве медно-молибденового гиганта в Эрдэнэте за один лишь год осваивается столько средств, сколько в Дархане осваивалось за пятилетие. В одном этом факте, как в зеркале, отражаются и возросшие созидательные возможности народной Монголии, и новый размах наших совместных работ, и, по сути дела, качественно новый уровень советско-монгольского сотрудничества.

В настоящее время в Монголии при активном участии Советского Союза и других социалистических стран возводятся десятки, сотни объектов в индустриальном и аграрном секторах, широко ведется жилищное строительство, создаются новые очаги культуры и здравоохранения. Объем советско-монгольского экономического сотрудничества в ближайшие годы удвоится. И вполне естественно, что в ходе переговоров такие вопросы, как повышение эффективности сотрудничества, увеличение, так сказать, коэффициента его полезного действия, находятся на первом плане.

Политбюро ЦК КПСС постоянно держит в поле зрения отношения Советского Союза с социалистическими странами и, в частности, осуществляет систематический контроль за деятельностью советских организаций, поддерживающих деловые контакты с монгольскими друзьями. Сам размах наших работ — будь то на двусторонней основе или в рамках Комплексной программы социалистической экономической интеграции — таков, что необходимо постоянно заботиться о рациональном использовании всех средств и ресурсов, добиваться максимальной слаженности действий.

И хочу подчеркнуть, что мы с полным пониманием относимся к мерам, которые осуществляет Монгольская народно-революционная партия по подъему производительности общественного труда, укреплению трудовой дисциплины, овладению передовым опытом социалистического строительства. Это — единственно верный путь к неуклонному росту материального благосостояния народа, к претворению в жизнь всего намеченного.

На наших переговорах затрагиваются и внешнеполитические вопросы. Международная обстановка — вещь подвижная. Сегодня она выглядит так, завтра — несколько иначе. Но доминирующей тенденцией, по нашему общему мнению, остается тенденция к разрядке напряженности. Она отвечает сокровенным чаяниям народов, и те силы, которые стоят в стороне от нее или тем более пытаются действовать вразрез с ней, не могут иметь будущего. Политическая жизнь подтверждает это достаточно определенно.

Что касается нас, то мы настойчиво добиваемся реализации выдвинутой XXV съездом программы дальнейшей борьбы за мир во всех ее аспектах. И нам хотелось бы, пользуясь сегодняшней встречей, по достоинству оценить вклад, который вносит Монгольская Народная Республика в общую борьбу социалистических стран за идеалы мира, демократии, национальной независимости и социализма.

Монголия — наш союзник. Она член большой семьи социалистических государств и ее положение, ее безопасность прочны. Мы вправе отметить, что советско-монгольский договор, подписанный нами в 1966 году, хорошо служит интересам наших стран и народов, интересам мира в целом.

Особое внимание, по понятным причинам, мы уделили проблемам Азии, в том числе и самым сложным. Есть ли для них решение? Мы убеждены, что есть. Надо лишь терпеливо, шаг за шагом строить отношения на принципах добрососедства, на деле уважать равноправие и суверенитет других государств, смотреть вперед, вести конструктивный диалог. Каждая страна, придерживаясь такого подхода, может определенно рассчитывать на наше взаимопонимание. Такой подход отвечал бы интересам всех азиатских государств, интересам мира во всем мире.

Дорогие монгольские товарищи! Послезавтра вы отправитесь в поездку по стране, побываете в Казахстане, Новосибирске. Мы рады тому, что вы сможете увидеть, с каким подъемом, с какой энергией советские люди работают по выполнению задач десятой пятилетки, сколько настойчивости проявляют наши партийные и советские органы, чтобы осуществить все намеченное съездом. И, конечно, вы сможете непосредственно ощутить горячие братские чувства советских людей к своим монгольским братьям.

С этими чувствами я хочу предложить тост:

За нашего друга и союзника — монгольский народ!

За Монгольскую народно-революционную партию, прокладывающую путь к новым победам социализма на монгольской земле!

За нерушимую советско-монгольскую дружбу, за наше социалистическое содружество!

За здоровье товарищей Цеденбала, Батмунха и всех наших монгольских друзей!

За ваше здоровье, товарищи!

С ответной речью выступил товарищ Ю. Цеденбал.

РЕЧЬ ТОВАРИЩА Ю. ЦЕДЕНБАЛА

Дорогой товарищ Л. И. Брежнев!

Дорогой товарищ Н. В. Подгорный!

Дорогой товарищ А. Н. Косыгин!

Дорогие товарищи и друзья!

Мы прибыли в великую Страну Советов с искренними чувствами дружбы и братства, которые монгольский народ питает к славной ленинской партии, к своему неизменному другу — героическому советскому народу.

Нас глубоко радует и волнует сознание того, что каждая встреча с вами, дорогие товарищи, — это всегда исключительно важное событие в истории взаимоотношений между нашими братскими партиями, странами и народами. Вместе с тем каждое посещение Советского Союза дает нам возможность еще ближе ознакомиться с новыми достижениями и богатым опытом советского народа в коммунистическом строительстве, в борьбе за воплощение светлых идеалов человечества.

Позвольте мне от имени нашей партийно-правительственной делегации выразить Центральному Комитету КПСС, Президиуму Верховного Совета СССР и Советскому правительству искреннюю благодарность за приглашение посетить Советский Союз с дружеским визитом, за оказанный нам горячий прием и радушное гостеприимство.

Коммунисты и трудящиеся социалистической Монголии хорошо знают и по-братски горячо приветствуют величественные по своей значимости успехи, которых добивается героический советский народ под мудрым руководством славной Коммунистической партии Советского Союза в создании материально-технической базы коммунизма, в развитии науки и техники, в дальнейшем подъеме своего материального благосостояния. Грандиозные свершения советского народа, неуклонно растущее экономическое могущество Советского Союза приумножают силу и мощь мирового социализма. Они служат определяющим фактором, который в решающей мере способствует происходящим в мире глубоким позитивным переменам.

Качественно новый этап в развертывании коммунистического строительства в СССР и борьбы за мир во всем мире открыл XXV съезд КПСС. Исторические решения съезда имеют исключительно большое значение не только для жизни Советской страны, но и для всего международного коммунистического и рабочего движения, для дальнейшего усиления борьбы за мир и всеобщую безопасность.

Наша партия, весь монгольский народ горячо приветствуют и полностью поддерживают миролюбивую внешнюю политику Советского Союза, который последовательно и настойчиво проводит ленинский курс на укрепление мира и развитие международного сотрудничества, на дальнейшее углубление процесса разрядки напряженности. Прочный залог успехов советской внешней политики мы видим в том, что она зиждется на незыблемом фундаменте марксизма-ленинизма, на научном анализе международной жизни, на глубоком познании закономерностей общественного развития.

Мы от души желаем нашим советским братьям и сестрам больших успехов в деле выполнения грандиозных задач десятой пятилетки, в деле претворения в жизнь исторических предначертаний XXV съезда КПСС.

Я хотел бы, дорогие товарищи, с глубоким удовлетворением подчеркнуть, что отношения дружбы, братства и тесного всестороннего сотрудничества между нашими странами растут и крепнут с каждым годом, растут вглубь и вширь. Наши взаимоотношения всегда характеризовали глубокая искренность, подлинное взаимопонимание, бескорыстие, классовая интернациональная солидарность. Единство и братство КПСС и МНРП являются сердцевиной всего многогранного, плодотворного сотрудничества монгольского и советского народов, связанных самыми глубокими и прочными узами братской дружбы.

Каждый гражданин социалистической Монголии считает своим кровным делом крепить и углублять нашу нерушимую дружбу, братский союз и тесное сотрудничество. Подлинно всенародный характер монголо-советской дружбы, чистосердечные чувства искренней любви и уважения, братства и горячей симпатии монгольского народа к советскому народу были ярко продемонстрированы во время пребывания в нашей стране советской партийно-правительственной делегации во главе с выдающимся деятелем мирового революционного движения, большим другом монгольского народа Генеральным секретарем ЦК КПСС товарищем Л. И. Брежневым в ноябре 1974 года. Этот исторический визит вошел в летопись монголо-советской дружбы как выдающийся вклад в дальнейшее развитие и углубление братского сотрудничества между МНР и Советским Союзом.

В традиционной для нас обстановке откровенности и деловитости сегодня мы начали монголо-советские переговоры. Мы обсуждаем важные, принципиальные вопросы, связанные с успешным строительством социализма и коммунизма в наших странах, с определением направления и объема нашего дальнейшего сотрудничества, а также актуальные проблемы международной жизни.

Наше сотрудничество с Советским Союзом, его всевозрастающая интернационалистская помощь были и остаются для нас могучим фактором поступательного развития МНР.

Мы с глубоким удовлетворением отмечаем, что в новой пятилетке экономическая помощь Советского Союза, оказываемая в деле дальнейшего подъема производительных сил МНР, возрастает более чем в два раза по сравнению с прошлой пятилеткой.

Позвольте мне от имени Центрального Комитета МНРП, правительства и народа нашей страны выразить самую искреннюю признательность Центральному Комитету КПСС и Советскому правительству за глубокое понимание проблем социально-экономического развития МНР, за постоянную братскую заботу и всестороннюю интернационалистскую помощь и поддержку во всех областях жизни.

Объективной закономерностью развития стран мирового социалистического содружества ныне стали сближение их социально-экономической жизни, развитие этих стран в направлении создания в будущем единого мирового коммунистического хозяйства, регулируемого по общему плану. В этих условиях вопрос о дальнейшей всемерной консолидации и сближении МНР с Советским Союзом в политической, экономической, идеологической, культурной, научной и других областях общественной жизни становится жизненной потребностью дальнейшего ускорения социально экономического развития нашей страны. Мы исходим из того, что сближение должно охватывать все фазы социалистического воспроизводства — производство, распределение, обмен и потребление. МНР глубоко заинтересована в развитии процесса сближения в решающей сфере человеческой деятельности — в области материального производства путем организации кооперирования производства, создания и приумножения совместных производственных объектов и т. д.

Тесное, все расширяющееся сотрудничество нашей страны со странами социалистического содружества как на двусторонней основе, так и в рамках СЭВ служит важным фактором успешного строительства материально-технической базы социализма в Монголии. МНР тесно взаимодействует с братскими социалистическими странами не только в решении важнейших задач экономической интеграции, но и в области внешнеполитической деятельности.

В результате неустанных, инициативных усилий Советского Союза и других социалистических стран достигнуты крупные успехи в деле разрядки международной напряженности. В этом огромная конструктивная роль принадлежит Советскому государству, Коммунистической партии Советского Союза, лично Генеральному секретарю ЦК КПСС, неутомимому борцу за коммунизм, за мир и дружбу между народами товарищу Л. И. Брежневу, чья самоотверженная плодотворная деятельность на благо мира и социального прогресса пользуется заслуженным уважением и признанием во всем мире.

Все углубляющийся процесс разрядки напряженности оказывает позитивное воздействие на политическую обстановку в различных районах мира. Перспективы укрепления мира и безопасности открываются и на азиатском континенте. Сложившаяся ныне в Азии политическая обстановка со всей силой подчеркивает необходимость обеспечения мира и безопасности на континенте солидарными, коллективными усилиями азиатских государств. Мы выступаем за превращение Азии в континент мира и сотрудничества на основе укрепления доверия, взаимопонимания и антиимпериалистической солидарности народов Азии.

Основой успехов сил социализма, мира и прогресса всегда были и остаются прочное единство стран социалистического содружества, последовательность и согласованность их действий, сплоченность международного коммунистического движения.

Мы будем и впредь прилагать неустанные усилия для укрепления единства стран социализма, развития и углубления их интернациональных связей и всестороннего сотрудничества.

Дорогие товарищи! Мы выражаем твердое убеждение в том, что наши встречи и переговоры ознаменуют собой новый важный этап на пути к дальнейшему углублению отношений дружбы и братства между монгольским и советским народами, между нашими партиями и странами. Монголо-советская дружба будет вечно жить в делах и помыслах наших трудящихся, расти и крепнуть как надежный залог и неиссякаемый источник счастья и процветания монгольского народа.

Позвольте мне провозгласить тост:

за славную Коммунистическую партию Советского Союза и ее ленинский Центральный Комитет, за здоровье Генерального секретаря ЦК КПСС, последовательного марксиста-ленинца, нашего дорогого друга товарища Леонида Ильича Брежнева;

за правительство Советского Союза, за здоровье товарищей Николая Викторовича Подгорного, Алексея Николаевича Косыгина и других руководителей Коммунистической партии и Советского правительства;

за нерушимую братскую дружбу монгольского и советского народов, за торжество дела мира и социализма!

☆ ☆ ☆

Речи товарищей Л. И. Брежнева и Ю. Цеденбала были выслушаны с большим вниманием и неоднократно прерывались продолжительными аплодисментами.

Обед прошел в сердечной, братской обстановке.

ОКНО В МИР

факты сообщения комментарии

НА МЕЖДУНАРОДНОМ ФОРУМЕ АСТРОНАВТОВ

САН-ФРАНЦИСКО, 19 октября. (Корр. ТАСС). В Лос-Анджелесе закончил работу 27-й конгресс Международной федерации астронавтики.

В течение недели более 500 делегатов на заседаниях 46 секций конгресса и в неофициальной обстановке проводили полезный обмен информацией в области исследования и освоения космического пространства. Создание многоразовых космических транспортных систем, совместные полеты космонавтов различных стран — эти проблемы находились в центре внимания космического форума ученых из 36 стран мира.

Одной из самых представительных была советская делегация во главе с председателем «Интеркосмоса» АН СССР академиком Б. Н. Петровым.

Доклады и сообщения советских ученых и космонавтов, которые затрагивали наиболее актуальные проблемы освоения космоса, вызывали большой интерес участников конгресса. При переполненной аудитории проходили доклады о результатах работы космических станций «Венера-9» и «Венера-10», принципах управления движением планетоходов, вопросах космического права. В беседах с членами нашей делегации иностранные специалисты подчеркивали большую теоретическую и практическую значимость исследований советских ученых для освоения космического пространства.

Главным событием конгресса стал отчет советских и американских ученых и космонавтов о результатах выполнения совместной программы «Союз—Аполлон». Этому событию была посвящена также специальная пресс-конференция. Перед ее началом состоялся просмотр советского фильма о совместном полете, большая часть которого была снята в космосе самими космонавтами.

Присутствовавшие на пресс-конференции горячо встретили экипажи «Союза» и «Аполлона» — советских космонавтов А. Леонова, В. Кубасова и их американских коллег Т. Стаффорда, Д. Слейтона и В. Бранда. Отвечая на многочисленные вопросы журналистов, космонавты подчеркивали полный успех совместной программы, ее большое практическое значение для освоения космоса.

Космонавты говорили о политическом значении их полета для развития сотрудничества между СССР и США. На многие вопросы А. Леонов и В. Кубасов отвечали на английском языке, а члены экипажа «Аполлона» — на русском.

В течение всего пребывания советских космонавтов на американской земле им оказывался теплый прием. Особенно восторженным он был во время их поездки в г. Ванкувер (штат Вашингтон), где 39 лет назад совершил посадку самолет легендарных предшественников героев космоса — В. Чкалова, Г. Байдукова и А. Белякова.

Космонавты возложили цветы к монументу, возведенному год назад в честь отважных советских летчиков, посетили место посадки самолета и музей.

НА МЕЖАРАБСКОМ СОВЕЩАНИИ

КАИР, 19 октября. (ТАСС). Шестистороннее межарабское совещание продолжает свою работу в столице Саудовской Аравии Эр-Рияде. На рассмотрение глав государств будет представлен рабочий документ, который в настоящее время разрабатывается министрами иностранных дел.

В основу этого документа положены предложения о немедленном прекращении огня в Ливане, соблюдении всеми сторонами в Ливане каирских соглашений, укреплении межарабских сил безопасности и подчинении их президенту И. Саркису, сохранении территориальной целостности страны и предоставлении ей необходимой помощи.

А. Нето: СЕРДЕЧНЫЙ И РАДУШНЫЙ ПРИЕМ

ЛУАНДА, 19 октября. (ТАСС). Сюда после завершения официальных визитов в Советский Союз и Болгарию возвратился председатель Народного движения за освобождение Анголы, президент НРА Агостиньо Нето.

Мы, заявил он, выступая по возвращении на массовом митинге трудящихся столицы, посетили две братские социалистические страны, где нам был оказан сердечный и радушный прием. Будучи в Советском Союзе, мы встретили со стороны советских товарищей полное понимание переживаемых нами в настоящее время трудностей. Документы, которые были подписаны между СССР и НРА, исключительно важны для всего нашего народа и для будущего нашей страны.

Во время визита в СССР и Болгарию, отметил глава ангольского государства, члены нашей делегации увидели много интересного и полезного, что может быть применено в деле строительства новой жизни в Анголе.

МОНГОЛИЯ СЕГОДНЯ

Высокие темпы характеризуют развитие электроэнергетической базы народной Монголии. Они стали возможными благодаря тесному сотрудничеству МНР с братскими социалистическими странами. Значительная доля вырабатываемой в стране электроэнергии производится на шести тепловых электростанциях, построенных при содействии Советского Союза, Чехословакии, Польши и Болгарии.

Одним из крупнейших энергетических центров стал Дархан. Здесь работает первый блок ТЭС, общая проектная мощность которой составит 100 тыс. киловатт. Дарханская тепловая электростанция станет важной составной частью создаваемой в МНР единой энергетической системы, охватывающей крупные промышленные центры страны.

НА СНИМКАХ: пульт управления Дарханской ТЭС; общий вид ТЭС в Дархане.

Фотохроника ТАСС.

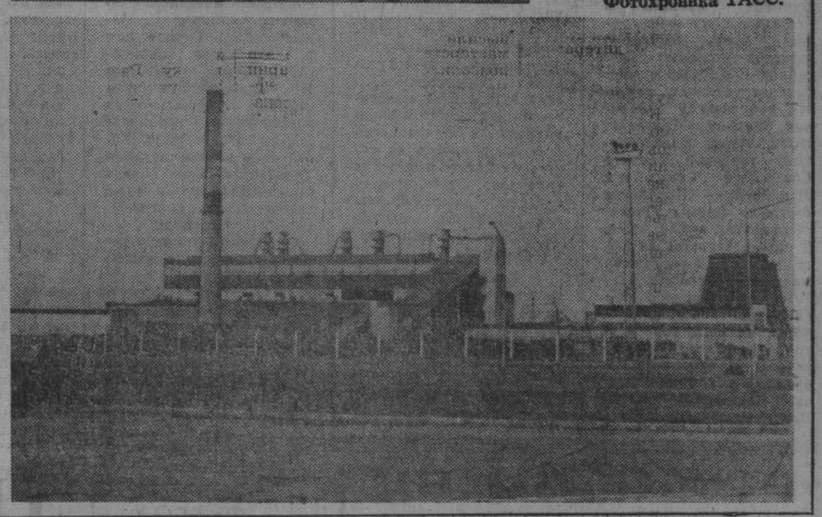

В СТРАНАХ СОЦИАЛИЗМА

ПОЛЬСКОЕ ОБОРУДОВАНИЕ НА ДУНАЕ

В болгарском городе Силистра на Дунае начался монтаж изготовленного в Польше оборудования для завода древесноволокнистых плит, который будет частью строящегося там крупного комбината. Польские специалисты, согласно контракту, должны обеспечить технологический пуск объекта.

Деревообрабатывающий комбинат в Силистре станет крупнейшим предприятием этой отрасли на Балканском полуострове и одним из наиболее значительных в Европе: за год сможет перерабатывать миллион кубометров древесины. Здесь будет ежегодно изготавливаться 64 тысячи кубометров древесноволокнистых плит, 100 тысяч тонн целлюлозы, 135 тысяч тонн бумаги, а также несколько десятков тысяч мебельных гарнитуров и много других изделий из дерева.

(«Пипязнь» — АПН).

ВЫРАЩЕН ХОРОШИЙ УРОЖАЙ

В провинции Хванхэ-Намдо — житнице народно-демократической Кореи — идет уборка раннего риса и кукурузы. Крестьяне-кооператоры вырастили хороший урожай. Ежедневно здесь снимают кукурузу с 7—8 тысяч гектаров. Успешно действуют на плантациях механизированные бригады.

Уборка ранних зерновых развернулась также в провинциях Пхенан-Намдо и Хванхэ-Пукто. Труженики сельского хозяйства КНДР борются за то, чтобы собрать в этом году 8 миллионов тонн зерна — больше, чем в прошлом году.

А. ДЕНИСОВИЧ,
соб. корр. АПН.
Пхеньян.

«ВЛНЕНА» — К ОЛИМПИЙСКИМ ИГРАМ

Гобелены чехословацкого национального предприятия «Влнена» известны далеко за пределами страны.

Недавно члены коллектива «Влнены» М. Цупакова, А. Бридзикова и И. Музикаржова закончили серию из 16 гобеленов, специально предназначенную для московской Олимпийской деревни 1980 года.

Гобелены демонстрировались в Брно, где был отмечен их почти графический рисунок, оригинальная цветовая композиция.

Скоро красочная продукция «Влнены» будет передана Олимпийскому подготовительному комитету в Москве.

(Прагопресс — АПН).

НЕПРИСОЕДИНИВШИЕСЯ СТРАНЫ И «СВОБОДНАЯ» ПРЕССА ЗАПАДА

Вот уже на протяжении многих лет западная пресса пытается уверить своих читателей, что правительства бывших колоний неспособны управлять своими странами, что они продажны, а народы бывших колоний будто бы мечтают о возврате к так называемым «добрым старым временам». В значительной степени эта кампания проводится намеренно. Ни слова не встречаем мы в этой прессе о строительстве нового общества на обломках колониализма.

Так пишут наши газеты и журналы, говорят наши министры и политики. Иногда западная пресса позволяет себе оскорбления в адрес политических деятелей Азии и Африки.

До последнего времени неприсоединившиеся страны получали основную информацию о событиях в мире от крупных западных агентств. Сообщения часто грешили необъективностью, дезинформацией. Нередко в них содержались нападки на страны «третьего мира». Неприсоединившиеся государства решили исправить подобное положение и создать систему, «которая смогла бы снабжать на более широкой основе собственную общественность и остальной мир в целом объективной информацией о том, что происходит в их собственных странах... и об их всевозрастающей роли в международном сообществе». Так записано в политической декларации V конференции глав государств и правительств неприсоединившихся стран в Коломбо.

Когда появилось сообщение об этом проекте, лондонская газета «Таймс» опубликовала полную неудовольствия редакционную статью, в которой подвергала нападкам эту идею, рассматривая ее как угрозу «свободной прессе» всего мира. Газета писала, что пока в странах Азии и Африки правил Запад, в них существовала «свободная пресса». Иначе говоря, «свободная проимпериалистическая пресса». С известной долей высокомерия и даже чувством снобизма относится «Таймс» к способности Афро-азиатского агентства новостей поставлять «об'ективную и правдивую информацию».

Запад всегда старался убедить неприсоединившиеся страны, что единственная истинная демократия в мире — это западная, что, налаживая государственную машину, нужно подражать только западным образцам. Однако война во Вьетнаме, кризис в Северной Ирландии, жестокие репрессии в Родезии и ЮАР, вмешательство монополий в дела Анголы показали истинное лицо западной демократии — расизм, эксплуатацию.

Решение о создании собственного агентства новостей неприсоединившихся стран трудно переоценить. Даже буржуазная «Санди таймс» вынуждена была признать, что «этот шаг имеет огромное значение для будущего».

Д. ОЛДРИДЖ,
английский писатель.
(АПН).

У ВОИНОВ КЕМЕРОВСКОГО ГАРНИЗОНА

ПИСЬМА КОМАНДИРУ

Едва командир подразделения переступил порог своего кабинета, как вслед за ним вошел его заместитель по политической части с внушительной связкой писем.

— Николай Павлович, родительская почта пришла, познакомьтесь, — сказал политработник.

История этой необычной и столь обильной почты такова.

Когда в подразделение прибыли новички, командир и замполит послали письма родителям молодых солдат. В них рассказывалось об условиях солдатской жизни, о том, что их сыновья обеспечены всем необходимым: современной техникой и оружием, добротным снаряжением и обмундированием, хорошим питанием. К их услугам — клуб, библиотека, спортивный городок, телевизоры, магнитофоны. За здоровьем сыновей следят высококвалифицированные военные медики, а воспитывают их грамотные и опытные офицеры — выпускники военных академий и высших училищ.

В письмах к родителям высказывалась и просьба сообщать о характерах и наклонностях сыновей, положительных и отрицательных качествах, об успеваемости в школе и рабочей закалке. «Все эти сведения, — писали офицеры, — помогут нам в воспитании ваших сыновей, в привитии им высоких морально-боевых качеств защитника Родины».

И вот пришли письма от родителей — рабочих, колхозников, ветеранов труда и войны. И в каждом из них отцовский и материнский наказ, добрые вести из родных краев солдат.

Вот одно из многих писем: «Дорогие товарищи командиры! Рады мы и довольны, что наш сын Абдусами воспитывается на лучших традициях Вооруженных Сил. Мы не сомневаемся, что вы приложите все усилия, чтобы сын отлично овладел военной наукой, исправно нес службу, стал политически зрелым, физически закаленным, храбрым и умелым воином. Пусть не забывает, что мы и его земляки отдаем все силы процветанию Родины, трудимся поударному, а сыновья обязаны крепко держать в руках оружие. Наш район — Ургут — расположен в ущелье гор Памира и славится ароматными табаками, щедрыми фруктами, виноградом. Наш район ежегодно сдает 18 тысяч тонн высокосортного винограда и кишмиша и 25 тонн ценного табачного сырья. Выполняя решения родной партии, мы еще лучше стали работать на колхозных полях. Во время уборки урожая сын наш всегда трудился с нами, поэтому мы решили вырабатывать норму и за него. Пусть знают об этом Абдусами и его товарищи по оружию!

Ваше письмо мы зачитали всем членам нашей бригады колхоза «Октябрь». Оно всех вдохновило еще лучше трудиться и укреплять могущество страны...».

Патриотические письма родителей — хорошее подспорье в воспитательной работе с молодыми воинами. Они вывешиваются на стендах, зачитываются на солдатских собраниях и вечерних поверках.

ВОИНЫ—ОТЛИЧНИКИ МИЛИЦИИ

В составе патрульного наряда рядовой Виктор Печенкин проходил мимо кафе «Росинка» в момент его закрытия. Воинов остановил администратор кафе:

— У нас совершена кража, помогите. Это дело завсегдатаев, я знаю их в лицо.

Тут же, буквально за углом кафе, подвыпившая компания раскупоривала похищенные бутылки с вином.

— Вот он, в красной куртке, — указал на дюжего парня администратор.

— Пройдемте в кафе, — твердо сказали солдаты. Тот повиновался. И вдруг четверо собутыльников преступника рванулись к двери и сбили с ног Виктора Печенкина, преградившего им путь. В эту же секунду некто Лях, тот самый в красной куртке, попытался нанести удар администратору, но второй патрульный заломил руку хулигану. Все пятеро бросились на солдат. Печенкина чем-то тяжелым ударили по голове. Рядовой Печенкин стал разбрасывать насевших на него хулиганов. Но силы были слишком неравные. Потом Виктор скажет при нашей встрече: «Я мог бы изувечить не одного из них, но в моем сознании билась одна мысль: скрутить, связать, сдать в милицию».

У кучки хулиганов, озверевших от алкоголя, понятие о мужской чести явно было другим. Свалив на пол солдата, они стали избивать его ногами, но отличный спортсмен, бывший огнеупорщик Запсиба, дружинник ни одного преступника не выпустил из кафе до приезда подвижной милицейской группы.

Это только один эпизод из патрульной службы рядового Виктора Печенкина. Не раз умелому и мужественному воину приходилось вступать в схватку с хулиганами, задерживать нарушителей. За достойный вклад в дело охраны общественного порядка начальник управления внутренних дел Кемеровского облисполкома наградил рядового В. Печенкина знаком «Отличник милиции». Кстати, воины подразделения, в котором служит В. Печенкин, оказывают немалую помощь органам внутренних дел. Они не раз участвовали в операциях по задержанию опасных преступников, выполняли другие ответственные задания. Знак «Отличник милиции» рядом со значком «Отличник Советской Армии» заблестел на мундирах старшины Михаила Рогатых и рядового Валерия Корнеева.

Ю. ДАРЬЯЛОВ.

НА СНИМКЕ: мемориал Славы в парке имени 28 Героев-панфиловцев в Алма-Ате (Казахская ССР). Авторы — скульпторы В. Андрющенко и А. Артимович, архитекторы Т. Басенов, Р. Сейдалин, В. Ким и Э. Цой.

Фотохроника ТАСС.

Наши консультации

ЛЬГОТЫ ДЛЯ ГОРНЯКОВ

Государственный комитет Совета Министров СССР по вопросам труда и заработной платы и секретариат Всесоюзного Центрального Совета Профессиональных Союзов 12 августа 1976 года приняли постановление, которым утвержден перечень угольных и сланцевых шахт с особо вредными и тяжелыми условиями труда, работа на которых дает право на пенсию по старости в повышенных максимальных размерах. Перечнем предусмотрены все шахты Кузнецкого угольного бассейна, находящиеся в Кемеровской и Новосибирской областях РСФСР.

Работникам угольной и сланцевой промышленности и строительства угольных и сланцевых шахт, занятым на шахтах с особо вредными и с тяжелыми условиями труда на подземных работах и должностях, связанных с подземными работами по списку № 1, увеличен максимальный размер государственной пенсии по старости в соответствии с постановлением Центрального Комитета КПСС и Совета Министров СССР от 6 февраля 1976 года. При стаже работы на указанных работах и должностях от 15 до 20 лет — до 140 рублей и свыше 20 лет — до 160 рублей в месяц.

Также установлено, что пенсионерам, продолжающим работать на подземных работах на угольных и сланцевых шахтах и на строительстве угольных и сланцевых шахт с особо вредными и тяжелыми условиями труда, пенсии по старости выплачиваются в полном размере, независимо от получаемой ими заработной платы.

Постановление правительства о выплате пенсии по старости в полном размере введено в действие с 1 апреля 1976 года.

Отделам социального обеспечения исполкомов городских и районных Советов следует в короткий срок претворить данное постановление в жизнь.

Е. ШЕПИН,
заместитель заведующего отделом социального обеспечения облисполкома.

Наши интервью

50 ДНЕЙ В ИСПАНИИ

В сотни адресов идет продукция Анжерского ордена Ленина машиностроительного завода. Буровые машины и угольные конвейеры хорошо знают не только шахтеры угольных бассейнов СССР, но и многих зарубежных стран. Их покупают у сибиряков Вьетнам, Монголия, Иран, Ирак. Налаживаются торговые связи у Советского Союза и с Испанией. Испанские торговые фирмы заинтересовались, в частности, буровым станком БГА-2, созданным анжерскими машиностроителями.

По предложению об'единения «Машиноэкспорт» инженер-конструктор Анжерского машзавода О. И. Ерин был направлен в командировку на испанские шахты. Наш внештатный корреспондент В. П. ХОМИЧ попросил его ответить на ряд вопросов.

— Какова цель поездки?

— Задание «Машиноэкспорта» было четким: произвести монтаж бурового гидравлического станка БГА-2 на поверхности шахты, затем внедрить его в производство и обучить работе на советском станке испанских горняков. Это и было сделано. Анжерский станок приобрела, кстати, известная торговая фирма «Ваймар».

— Какое оборудование эксплуатируется на шахтах Испании и есть ли там еще машины с маркой СССР?

— На тех шахтах Испании, где мне довелось быть, преобладает ручной труд. Добыча угля ведется отбойными молотками бельгийского производства. Два года назад стали внедряться советские добычные комбайны «Темп», «Малыш», КТ-1 Горловского и Донецкого машиностроительных заводов. Но возможности этой техники используются наполовину: испанские шахты очень маломощны. Еще совсем недавно транспортировка угля производилась мулами, и только-только стали внедряться электровозы.

— Каковы условия работы у испанских шахтеров?

— Испания — капиталистическая страна, и ей присущи все признаки капитализма. В шахтах очень душно, вентиляция малоэффективна. Спецодежда выдается на большой срок, и шахтеры вынуждены латать старую. Бытовые комбинаты приличные, но техника безопасности в шахтах отсутствует полностью. Там принцип такой: важно больше добыть, а здоровье шахтеров — дело второстепенное. Шахтерские жилые дома благоустроены, но стоимость жилья баснословно высока; горняк за кооперативную квартиру вынужден платить фактически всю жизнь.

— Интересно, сколько времени потребовалось на путь в Испанию?

— Всего около шести часов. Мне посчастливилось на советском самолете ТУ-154 «открывать» новую международную линию Аэрофлота Москва—Мадрид с промежуточной посадкой в Люксембурге.

«КОСМОС-860» В ПОЛЕТЕ

17 октября 1976 года в Советском Союзе произведен запуск очередного искусственного спутника Земли «Космос-860».

На борту спутника установлена научная аппаратура, предназначенная для продолжения исследований космического пространства.

Аппаратура работает нормально. Координационно-вычислительный центр ведет обработку поступающей информации.

ЗРИТЕЛЬСКОЕ СПАСИБО

Во Дворец культуры «Шахтер» я прихожу, чтобы посмотреть кино. И вот что хочу сказать: хорошо здесь организован показ фильмов. Чувствуется, что сотрудники Дворца культуры правильно понимают задачи своей работы.

Не только качество демонстрации хорошее, но перед художественным фильмом всегда можно посмотреть новый киножурнал.

Очень интересно подбирается репертуар детских фильмов с учетом того, в какой аудитории он будет показываться.

Хорошо поставлена и реклама текущего и будущего репертуара. Работники Дворца культуры борются за качество показа, добротность репертуара, используют кино как средство пропаганды задач, поставленных XXV с'ездом КПСС.

Хочется сказать им сердечное зрительское спасибо.

Н. НИКУЛЕВИЧ.

г. Кемерово.

СВОДКА ГАИ

За период с 13 по 17 октября в области зарегистрировано 69 дорожно - транспортных происшествий. Погибли 4 человека, 66 травмированы.

Основными причинами аварий были нарушения правил обгона и превышение скорости, которые особенно опасны на скользкой дороге.

Не справился с рулевым управлением «Жигулей» горнорабочий шахты «Чертинская» С. Буймов. По дороге в поселок Новый Городок г. Белова он столкнулся с автомобилем. В результате аварии тяжело травмированы 5 человек.

Водители! На дорогах гололед, помните об этом!

Н. ПОХИЛЬКО,
инструктор ГАИ УВД облисполкома.

ФУТБОЛ

ТРИ ГОЛА ЗА ДЕСЯТЬ МИНУТ

КЕМЕРОВО. 18 октября. Стадион «Химик». «КУЗБАСС»—«КОЛХОЗЧИ» (Ашхабад) — 3:0 (0:0).

СУДЬИ: М. Черданцев (Алма-Ата), Ю. Черников (Москва), В. Кечинов (Ташкент).

«КУЗБАСС»: Русанов, Садыков, Черемин, Пашковский, Белов, Сичкарук (Корюков, 46), В. Шель, Васев (Голиков, 60), Новиков (Дзагнидзе, 82), А. Шель, Вит. Раздаев.

«КОЛХОЗЧИ»: Курочкин, Винницкий, Дурдыев, Никитенко, Гурбани, Уразсахатов, Бердыев, Шалычев, Карлов, Фомин, Грачев (Ниязов, 75).

Голы забили: Пашковский (58), Новиков (64), Вит. Раздаев (68).

Так уж случилось, что последние игры на своем поле футболисты «Кузбасса» проводят с соседями по турнирной таблице. В очередном туре соперником кузбассовцев была команда «Колхозчи» из Ашхабада. Именно ашхабадцы сумели первыми переиграть «Кузбасс» весной у себя дома со счетом 1:0.

Неровно играют гости в этом сезоне. Откровенно слабо они проводят игры на выезде: в их активе всего четыре ничьи.

С первых же минут отчетной встречи гости почти всей командой выстраиваются на подступах к своей штрафной площади, оставив впереди быстрого форварда Фомина. Хозяева поля атакуют. Удар Васева приходится в защитника. Сильно бьет по воротам Сичкарук, но мяч застревает в частоколе ног.

На 18-й минуте А. Шель на правом краю обыгрывает защитника. Следует прострельная передача, и Белов из выходного положения не попадает в ворота.

Трудно назвать игрока «Кузбасса», который бы не пытался в первой половине произвести удар по воротам гостей. Достаточно сказать, что ашхабадцы только на 28-й минуте первый раз перешли за центр поля, в мяч первый раз побывал в руках Русанова.

Кузбассовцы подолгу контролируют мяч, стараясь вывести на завершающий удар своих форвардов. Но в эти минуты удачно играет вратарь гостей Курочкин. На 34-й минуте удар Садыкова отражает штанга.

После перерыва футболисты «Кузбасса» заиграли побыстрее. Защитная линия гостей явно не справляется со своими подопечными, к тому же дополнительные трудности создает заснеженное поле. Уже после матча тренер «Колхозчи» в шутку посетовал:

— В хоккей играть не умеем.

Прерывая очередную атаку хозяев поля, гости выбивают мяч на угловой. Пашковский сумел закрутить его в дальний угол ворот непосредственно с угловой отметки. Так был открыт счет.

Активно вступил в игру Голиков, заменивший Васева. Обыграв защитника на левом краю, он точно переправил мяч Новикову, который забил второй гол. Гости не пытаются отыграться. На 68-й минуте успеха добивается капитан «Кузбасса» Вит. Раздаев. Получив передачу от Голикова в районе штрафной площади, он сумел, стоя спиной к воротам, сильно пробить в дальний угол. Вратарь не был готов к приему мяча.

Добившись солидного преимущества в счете, «Кузбасс» атакует до последних минут встречи. После удара В. Шеля мяч попадает в штангу. На последней минуте Раздаев из выгодного положения пробил выше ворот.

«Кузбасс» одержал очень важную для себя победу, сохранив возможность быть в десятке лучших команд первой лиги.

Сообщаем результаты остальных матчей, состоявшихся 18 октября: «Нистру» — «Эльбрус» — 3:1, «Спартак» (Иваново-Франковск) — «Кубань» — 5:1, «Металлург» — «Спартак» (Орджоникидзе) — 2:0, «Даугава» — «Терек» — 2:0, «Шинник» — «Пахтакор» — 2:0, «Рубин» — «Кайрат» — 0:0, «Звезда» — «Памир» — 1:0, СКА—«Таврия» — 0:0.

22 октября последний в нынешнем сезоне матч, на стадионе «Химик» против «Памира» из Душанбе.

Б. КОРНЕВ,
Вл. РАЗДАЕВ.

Минутное дело

Скоро в нашей стране будет проводиться новая интересная денежно-вещевая лотерея «Спринт». Хотелось бы знать, когда ее билеты появятся в Кузбассе и где можно будет получать выигрыши?

Х. АЛИЕВ.

Кемеровский район.

Слово для ответа — заместителю начальника Кемеровского зонального управления «Спортлото» **Виктору Яковлевичу Безленкину:**

— 20 октября с. г. Олимпийская лотерея (средства от нее пойдут на проведение Олимпийских игр в Москве в 1980 году) возьмет старт в Москве, а потом — и в тех городах, где будут проводиться состязания Олимпиады.

В 1977 году денежно-вещевая олимпийская лотерея «Спринт» дойдет и до Кузбасса. Тиражей не будет. Как и в книжной лотерее, купив за 50 копеек билет, вы тут же вскроете пакетик и увидите, что именно выиграли.

Выигрыши до 25 рублей будут выплачиваться непосредственно там, где вы купите билет, а свыше этой суммы — в сберегательной кассе. Вещевые выигрыши будут выдаваться через торговые организации.

●

Очень красивая мода для женщин — длина юбки до туфель. Можно ли в таком наряде ходить на работу?

М. БЫСТРОВА.

г. Кемерово.

— Нет, такое платье не для работы, — сказала, отвечая на вопрос, методист Дома моделей **Александра Александровна Костюковская.**—Ситцевое платье длиной до щиколоток предназначено исключительно для отдыха, дорогое вечернее платье такой же длины—только для особо торжественных случаев.

Кстати, и деловая одежда для женщин, одежда для работы сейчас тоже красива. Что касается длины платья, то мода сейчас прочно закрыла колено и даже на 2—4—10 сантиметров опустилась ниже колена.

●

Мы знаем, что хрен — сорняк на огороде. Но, говорят, он очень полезен, если его хорошо приготовить к столу. Утверждают даже, что он в ряде случаев может стать и лекарством. Хотим узнать подробнее о свойствах хрена.

Г. СМИРНОВА,
Ф. ГЛЕБОВ.

г. Березовский.

Ответ на этот вопрос мы нашли в книге Л. Я. Скляревского и Н. А. Губанова **«Лекарственные растения в быту»** (Россельхозиздат, Москва, 1968 г.):

«В медицине используют корни хрена в свежем виде. В нем содержатся углеводы, жиры, азотистые вещества, много минеральных солей, витамин С, эфирные масла.

Хрен возбуждает аппетит и улучшает деятельность кишечника. Рекомендуется до еды принимать чайную ложку тертого хрена с сахаром или медом. Клиническими наблюдениями установлено, что свежий сок хрена и его водные разведения эффективны при лечении гастритов с пониженной кислотностью желудочного сока. В народной медицине разных стран хрен применяют еще как мочегонное средство при камнях в мочевом пузыре, при подагре, ревматизме.

При пояснично-крестцовом радикулите, мышечных болях в спине и пояснице пользуются для растираний кашицей из корней как местно раздражающим средством. Кашицу или настой корней применяют также при гнойных ранах, язвах, воспалении ушей. Разбавленный водой сок используют для полосканий при воспалении слизистых оболочек полости рта, горла, при ангинах».

ПОГОДА

Гидрометбюро сообщает:

20—21 октября в Кузбассе будет облачно, с прояснениями. Местами снег, метель. Ветер северо-западный, 10—15 метров в секунду. Температура ночью 5—10, при прояснении—12—17, днем—1—6 градусов мороза.

20 октября восход солнца в 7 часов 54 минуты, заход в 18 часов 7 минут. Долгота дня 10 часов 9 минуты.

Редактор
В. И. ДЕНИСКИН.

ТВ

20, СРЕДА

1 ПРОГРАММА. **Москва («Орбита»).** 11.40 * Экран — детям. «Включите северное сияние» Художественный фильм. 13.00 Новости. 13.20 * «Москва — Владивосток». Многосерийный документальный телефильм. 5-я серия—«Здравствуй, Западная Сибирь». 6-я серия—«Новосибирские встречи». 14.20 «Как велит сердце». Художественный фильм. 15.55 «Человек и закон». 16.25 * Музыкальная программа «В вашем доме». 17.00 «Время». 17.30 * «Спринт для всех». Молодежная программа. Финал. 19.05 * «Музыкальный абонемент». 19.40 * Премьера документальных телефильмов. 1. «На земле саамов». 2. «Кольские сказы». 20.00 Новости. 20.15 Новости Кузбасса. 20.25 * Чемпионат СССР по хоккею. «Спартак»—«Крылья Советов». 3-й период. 21.05 «Человек и закон». 21.35 Р. Шуман. Концерт для фортепиано с оркестром. 22.30 «Время». 23.00—00.45 * Кубок европейских чемпионов по футболу. «Динамо» (Киев)—ПАОК (Салоники, Греция). Трансляция из Киева. II ПРОГРАММА. **Кемерово.** 19.00 «Осторожно, огонь!». 19.15 «Летопись 70-х». Новинки документального кино. 20.05 Киножурнал. 20.15 Новости Кузбасса. 20.25 «Улица—моя, дома—мои». Интервью с заместителем председателя облисполкома Ю. Г. Ананьиным. 20.55 «Исцеление». Художественный фильм. 22.05—22.45 «Любовь—мелодия». Фильм-концерт.

РАДИО

20, СРЕДА

Москва. 6.02, 8.00, 9.02, 10.02, 12.00, 14.00, 16.00, 19.45, 22.30 — Последние известия. 6.15, 7.15 — Гимнастика. **Кемерово.** 6.30 — Программа передач. 6.32 — Передача «Сельские зори». **Москва.** 7.02, 11.00 — По страницам центральных газет. 7.30 — Радиожурнал «Земля и люди». **Кемерово.** 8.15 — Обзор газеты «Кузбасс». 8.25 — Объявления. **Москва.** 8.30 — Международный дневник. 8.40 — «Пионерская зорька». **Кемерово.** 9.15 — Передача для детей. **Москва.** 10.15 — «Писатели у микрофона». А. Ремакль. «Будущее начинается сегодня». 10.35 — Б. Лятошинский. Сюита из музыки к трагедии В. Шекспира. «Ромео и Джульетта». **Кемерово.** 11.15—Производственная гимнастика. **Москва.** 11.30 — «Время, события, люди». 12.15 — «В рабочий полдень». 12.45 — В. Дрозд. «Ответственность». Рассказ. 13.15 — Концерт популярной классической музыки. 14.05 — Передачи для детей. 15.00 — «На соискание Государственных премий РСФСР». В. Фирсов. Сборник стихов. 15.20 — Выступают вокальные и инструментальные ансамбли. **Кемерово.** 16.10 — Передача для юношества «Смена». 16.45 — «Спортивная орбита». **Москва.** 17.00 — Передача для детей. 18.00 — Программа радиостанции «Юность». **Кемерово.** 19.00 — Новости Кузбасса. 19.15 — «Как вас обслуживают». 19.40 — Объявления. **Москва.** 20.00 «Ленинский университет миллионов». «Единство теории политики и практики в деятельности КПСС». 20.20—«Новые литературные записи». «Восемнадцатый год». Инсценированные страницы трилогии А. Толстого «Хождение по мукам». Передача десятая. **Кемерово.** 20.55 — Радиогазета «Рабочий меридиан». **Москва.** 21.30 — Взрослым о детях. «Мировоззрение подростка». 21.45 — «Новости музыкальной жизни». Обозрение. 23.00 — Эстрадный концерт. 23.45 — Международный дневник.

В ТЕАТРАХ, ЦИРКЕ И КИНО

ТЕАТР ДРАМЫ. ЭНЕРГИЧНЫЕ ЛЮДИ. Начало в 19 час. 30 мин. 21 октября—ЛЕСТНИЦА.

ТЕАТР ОПЕРЕТТЫ. Сегодня и завтра — СИЛЬВА. Начало в 19 час. 30 мин. **В главных ролях солисты Болгарского театра оперетты. г. СОФИЯ.**

ЦИРК. НОВАЯ ПРОГРАММА ПРИ УЧАСТИИ мастеров таджикского цирка **«КАРАВАН ГОРНОГО ПАМИРА»** под руководством заслуженного артиста Таджикской ССР **ЮСУПОВА,** «НАЦИОНАЛЬНЫЕ ИГРЫ» под руководством заслуженного артиста Таджикской ССР **ВАЛИЕВА.** Начало в 19 час. 30 мин.

«МОСКВА». Новая английская кинокомедия КОРОЛЬ В НЬЮ-ЙОРКЕ (9-30, 13-30, 18, 21-50). НАРОДНЫЙ РОМАН (11-30, 16, 20 — детям смотреть не рекомендуется).

ЗАЛ КИНОХРОНИКИ. Премьера хроникально-документального фильма И ВСЕ-ТАКИ Я ВЕРЮ, две серии. Режиссер-постановщик МИХАИЛ РОММ (11-30, 20). Художественный фильм НЕИЗВЕСТНАЯ ЖЕНЩИНА (9-30, 14, 16 — детям смотреть не рекомендуется).

«ЮБИЛЕЙНЫЙ». СТАРЫЙ ЗНАКОМЫЙ (9-50, 14-10). Цветная кинокомедия НАРОДНЫЙ РОМАН (18, 21-50). Новая английская кинокомедия КОРОЛЬ В НЬЮ-ЙОРКЕ (11-30, 16, 20).

«КОСМОС». Новый американский художественный фильм АЛИСА ЗДЕСЬ БОЛЬШЕ НЕ ЖИВЕТ (9, 10, 11, 12, 13, 16, 17, 18, 19, 20, 21, 21-40). ЖДЕМ ТЕБЯ, ПАРЕНЬ (14 — для детей). Кинолекторий ЧЕЛОВЕК И ЗАКОН. Тема: «Что такое преступление». Беседу проводит пом. прокурора Яжинова Н. М. Документальный фильм ПЕРЕД СУДОМ, художественный фильм ПРЕСТУПЛЕНИЕ (15).

«ПИОНЕР». Занятие киноклубов: «ВОЛШЕБНОЕ ОКНО» (9-30, 13). «Я — КОМСОМОЛ» (15-30). МАУГЛИ (11-30). В КЛЕЩНЯХ ЧЕРНОГО РАКА (17-20, 19-10, 21).

«ОКТЯБРЬ». Киноурок. ОТЦЫ И ДЕТИ (10). МОИ ДОРОГИЕ (12, 17-50, 19-40, 21-30). 24—25 НЕ ВОЗВРАЩАЕТСЯ (14, 16).

«МЕТАЛЛУРГ». ОГОНЬ, ВОДА И... МЕДНЫЕ ТРУБЫ (10, 15). УКРОЩЕНИЕ СТРОПТИВОЙ, две серии (12, 17, 20).

«ЛУЧ». Киносборник мультфильмов ВЕРНИТЕ РЕКСА (10, 15). БЕЛЫЙ КЛЫК, ВОЗВРАЩЕНИЕ БЕЛОГО КЛЫКА (11-30, 17, 20).

«КОМСОМОЛЕЦ». Киносборник мультфильмов ШАЙБУ, ШАЙБУ! (15). БОББИ, две серии (17, 20).

ДК СТРОИТЕЛЕЙ. ТАБОР УХОДИТ В НЕБО (17, 19, 20-40).

ДК ИМ. 50-ЛЕТИЯ ОКТЯБРЯ. Киносборник мультфильмов ЧУДЕСА В РЕШЕТЕ (10). КОРОЛЬ В НЬЮ-ЙОРКЕ (11, 13, 15, 17, 19, 21).

ДК ПРОИЗВОДСТВЕННОГО ОБ'ЕДИНЕНИЯ «АЗОТ». ПОДХОДИМ ЛИ МЫ ДРУГ ДРУГУ, ДОРОГОЙ? (16, 18, 20).

ДК ШАХТЕРОВ. АЛИСА ЗДЕСЬ БОЛЬШЕ НЕ ЖИВЕТ (15, 17-15, 19-15, 21).

ДК КОКСОХИМЗАВОДА. УВЛЕЧЕННАЯ СЦЕНОЙ (17, 19, 21).

КЕМЕРОВСКОЕ БЮРО ПУТЕШЕСТВИЙ И ЭКСКУРСИЙ ОРГАНИЗУЕТ

поездку выходного дня в Горную Шорию на поезде «Здоровье», который отправляется 19 ноября с. г.

За справками обращаться: Советский пр., 18. Тел. 6-62-80.

Принимаются заявки от коллективов.

КЕМЕРОВСКИЙ ГОСУДАРСТВЕННЫЙ МЕДИЦИНСКИЙ ИНСТИТУТ

ОРГАНИЗУЕТ ОЧНЫЕ ПОДГОТОВИТЕЛЬНЫЕ КУРСЫ.

Для зачисления на подготовительные курсы необходимо подать заявление на имя заведующего подготовительными курсами и внести плату за обучение в сумме 24 руб. почтовым переводом по адресу: 650001, г. Кемерово-1, Кировское отделение Госбанка, расчетный лист № 14102, мединститут, подготовительные курсы. Квитанция об оплате предъявляется вместе с заявлением.

Прием заявлений с 20 октября. Начало занятий 1 ноября с. г.

Запись проводится ежедневно, кроме субботы и воскресенья, с 16 до 18 час. в комнате № 17 главного корпуса института по адресу: ул. Назарова, 1-а.

Коллектив филологического факультета Кемеровского государственного университета выражает глубокое соболезнование заведующей кафедрой русского языка, доценту Прокуденко Н. А. по поводу безвременной кончины ее матери

ЕГИАЗАРОВОЙ Софьи Владимировны.

Коллектив Кедровской автобазы, автоуправления производственного объединения «Кемеровоуголь» выражает глубокое соболезнование заместителю директора автобазы Абрахину В. П. по поводу безвременной кончины его матери

Веры Иосиповны.

пишите, звоните:

Адрес редакции и издательства: 650630. ГСП, г. Кемерово-99, ул. Ноградская, 3. Телефоны: редактора 6-61-54, приемной 6-69-74, заместителей редактора 6-65-74, 6-70-82, ответственного секретаря 6-68-81 зам ответственного секретаря 6-65-63, отделов: партийной жизни 6-61-83 и 6-02-08, пропаганды 6-66-73, 6-44-22, промышленного 6-69-44, 95-51-02, 6-65-86, 6-38-49, сельского хозяйства 6-67-82 и 6-90-71, Советов депутатов трудящихся 6-64-84, культуры 6-62-01, 6-47-44, строительного 6-67-46 и 6-02-00, писем и рабселькоров 6-90-52, 6-60-72, 6-78-97, информации и спорта 6-62-37, 95-58-76 и 6-62-61, еженедельника «Панорама» 6-63-02, объявлений 6-68-72, фотокорреспондентов 6-90-63, приема информации 6-38-85, общественной приемной 6-66-52, бухгалтерии 6-90-54, директора издательства 6-69-23. Собственные корреспонденты: в Новокузнецке — 7-80-33, Прокопьевске — 2-54-04, Ленинске-Кузнецком — 2-03-21, Белове — 2-01-43, Междуреченске — 33-04, Юрге — 2-06-09.

ОП 17737. Типография издательства «Кузбасс». 1 Заказ № 246.