Пролетарии всех стран, соединяйтесь!

КУЗБАСС

ОРГАН КЕМЕРОВСКОГО ОБКОМА КПСС и ОБЛАСТНОГО СОВЕТА ДЕПУТАТОВ ТРУДЯЩИХСЯ

Газета основана в январе 1922 года

№ 216 (14937). СРЕДА, 15 СЕНТЯБРЯ 1976 года.

Цена 2 коп.

РЕЗЕРВЫ ЕСТЬ У КАЖДОГО

Завершается третий квартал года. Вчера в нашей газете были опубликованы итоги восьмимесячной трудовой вахты кузбассовцев. Они добыли сверх плана 1,6 миллиона тонн каменного угля, два миллиона тонн коксующегося, 17,9 тысячи тонн железной руды, произвели 2,9 тысячи тонн проката, 66 тысяч тонн минеральных удобрений. Больше, чем намечалось, произведено электрической и тепловой энергии, машиностроительной продукции, строительных материалов, товаров народного потребления. Перевыполнен план по реализации продукции и по производительности труда.

Сейчас труженики нашего индустриального края стремятся приумножить достигнутое. Могучим стимулом в их работе является та высокая оценка, которую дал героическим усилиям советского народа Генеральный секретарь ЦК КПСС товарищ Леонид Ильич Брежнев в речи на совещании партийно-хозяйственного актива Казахстана. Результаты, достигнутые в стране, дают основание полагать, что задания первого года десятой пятилетки будут перевыполнены.

На предприятиях, стройках, в колхозах и совхозах в эти дни, изучая речь Л. И. Брежнева в Алма-Ате, пересматривают социалистические обязательства с тем, чтобы увеличить выпуск дополнительной продукции, улучшить качественные экономические показатели.

Рабочие, инженеры и техники Кузбасса всегда заинтересованно относятся к полезным начинаниям, берут на вооружение передовой опыт, ведут неустанный поиск резервов, что свидетельствует о их высокой творческой активности, всесторонней организаторской и политической работе партийных, профсоюзных и комсомольских организаций.

Делом отвечая на призыв партии, угольщики Кузбасса заявили: в первом году десятой пятилетки на-гора будет выдано дополнительно три с половиной миллиона тонн черного золота — на 400 тысяч тонн больше, чем намечалось раньше.

Эти обязательства стоят на прочном фундаменте, в основе которого — ударный труд горняков. Но чтобы выполнить новые обязательства, шахтерам необходимо в оставшиеся месяцы года поработать предельно напряженно. Особое внимание следует уделить подготовке очистного фронта, высокопроизводительной работе техники, четкой организации труда и созданию условий для дальнейшего размаха социалистического соревнования.

Наши общие показатели снижают отстающие коллективы. 24 процента предприятий и объединений области не справились с планом реализации продукции, 30,6 процента — с планом производительности труда. Есть, к сожалению, такие и в каждом угольном объединении. Неудачно начали сентябрь многие шахты и разрезы. Кровное дело хозяйственных руководителей, партийных и профсоюзных организаций — помочь коллективам, снижающим общие результаты, уверенно встать на ноги, не только достичь плановых рубежей, но и превысить их

Шахтеров должны активно поддержать и коллективы смежных отраслей — геологи, машиностроители, транспортники. От их четкой работы зависит в значительной степени успешное выполнение горняцких обязательств. Особенно сложные задачи в осенние месяцы стоят перед автомобилистами и железнодорожниками. И хорошо поставить дело им поможет тесное содружество, как это делают, например, коллективы станции «Анжерская» и ПТУ объединения «Кузбассуголь», работающие по единому технологическому процессу. Они уже выполнили годовые обязательства и на оставшиеся месяцы приняли новые, повышенные. Замечательные результаты приносит горнотранспортный комплекс на разрезах «Кемеровоугля». Примером может служить недавний успех экскаваторщиков и бульдозеристов разреза «Кедровский» и шоферов Кедровской автобазы, за месяц погрузивших экскаватором ЭКГ-8И и вывезших на отвал 507 тысяч кубометров горных пород. Это новый всесоюзный рекорд!

Кузнецкий уголь питает наши электростанции. Энергетики области, как и шахтеры, также горячо откликнулись на призыв трудиться высокопроизводительно и экономно. В принятых коллективами районного управления «Кузбассэнерго» новых обязательствах говорится: дополнительно сэкономить во втором полугодии 40 тысяч тонн условного топлива, обеспечить выполнение капитального ремонта основного оборудования с высоким качеством и сократить его простой в ремонте на три процента против нормы вместо двух процентов по ранее принятым обязательствам, надежно и экономично работать в осенне-зимний максимум нагрузок.

На электростанциях и теплоцентралях продолжается поиск путей снижения удельного расхода топлива на каждый киловатт-час произведенной электроэнергии. Значение этого поиска подчеркивает тот факт, что один грамм, сэкономленный на выработке киловатт-часа электроэнергии, дает стране возможность использовать дополнительно в народном хозяйстве миллион тонн топлива. В нашей области равнение следует держать на коллектив Беловской ГРЭС, имеющий лучший показатель в отрасли. Энергетикам надо тщательно заниматься ростом квалификации работников, повышать культуру производства. В первом полугодии, например, в системе «Кузбассэнерго» было совершено три аварии по вине персонала. Чтобы исключить подобные случаи, надо больше пропагандировать и лучше внедрять опыт Томусинской ГРЭС, где этим вопросам придается первостепенное значение.

Уголь, добытый шахтерами, энергию, рожденную на электростанциях, необходимо использовать с наибольшей отдачей, расходовать по-хозяйски, особенно на таких энергоемких производствах, как металлургическое и химическое. А для этого нужно всеми мерами развивать соревнование за экономию, морально и материально поощрять бережливых, как это делается, к примеру, на прокопьевском заводе «Электромашина», на Западно-Сибирском металлургическом заводе. У нас же далеко не на всех предприятиях знают цену каждому киловатт-часу энергии, каждой гигакалории тепла. В этом отношении расточительны на Кузнецком заводе ферросплавов, где чрезвычайно велик перерасход электроэнергии, на Кемеровском коксохимическом и Анжерском машиностроительном заводах, где не берегут тепло.

Как известно, труженики Главного Тюменского производственного управления по добыче нефти и газа, производственного объединения «Донецкуголь» и районного энергетического управления «Мосэнерго» дополнительно к ранее принятым социалистическим обязательствам приняли новые, в которых предусматривают увеличить сверхплановый счет добычи нефти, газа и угля, производства и экономии электроэнергии, тепла.

Высоко оценил начинание тюменских нефтяников и газовиков, донецких шахтеров и московских энергетиков Л. И. Брежнев. В письме им он выразил уверенность, что их патриотическая инициатива найдет широкую поддержку среди трудящихся предприятий топливно-энергетических и других отраслей.

Партийные, профсоюзные, комсомольские организации, хозяйственные руководители призваны сейчас так вести работу в коллективах, чтобы на пользу делу были поставлены все резервы, взят на вооружение многообразный арсенал средств воспитательного воздействия. Особый спрос должен быть с любителей держать резервы про запас.

Ударный труд на финише первого года десятой пятилетки будет способствовать повышению эффективности производства, успешному претворению в жизнь решений XXV съезда КПСС.

ИДЕТ УДАРНЫЙ ДЕКАДНИК:

ЖАТВЕ — ШТУРМ!

МЫ — С КМК!

По итогам за третью декаду августа сводная автоколонна Кузнецкого металлургического комбината имени Ленина, работающая на уборке урожая в Яйском районе, вышла победителем в соревновании автомобилистов области.

К уборке урожая нынешнего года Кузнецкий металлургический комбинат готовился, как к самому важному, самому ответственному делу. Для работы на полях все предприятия комбината отобрали и подготовили самые лучшие машины и надежных, наиболее опытных шоферов. Достаточно сказать, что из ста тридцати водителей, работающих на уборке урожая, каждый десятый — коммунист, каждый пятый — комсомолец. Сорок процентов водителей — ударники коммунистического труда.

Автомобилисты КМК восьмой год помогают земледельцам Яйского района убирать урожай. В нынешнем году наши машины работают в совхозах «Марьевский», «Яйский», в колхозах «Родина» и «Победа». Эти хозяйства за пятнадцать дней в основном закончили уборку кукурузы, успешно завершают обмолот зерновых. В этом есть немалая заслуга и наших автомобилистов. И здесь, на полях, они достойно несут честь орденоносного предприятия. В селах знают: мы — с КМК! Задание третьей декады августа выполнено на 155,5 процента.

Успеху способствовала высокая готовность парка. Этого мы добились тщательной подготовкой машин и хорошо налаженной ремонтной службой здесь, в районе. С собой мы привезли не только запасные части, но и агрегаты в сборе. Всем, чем только можно, помогают нам совхозы.

Колонна разбита на тринадцать бригад. Возглавляют их самые опытные водители, в основном коммунисты. Итоги соревнования подводим раз в декаду. В третьей декаде августа победительницей вышла бригада П. Ф. Екимова, работающая в Мальцевском отделении совхоза «Яйский». За десять дней она сделала то, на что по норме надо шестнадцать дней. Этому коллективу вручены переходящее Красное знамя и денежная премия.

В сводную колонну, кроме машин транспортного цеха КМК, входят автомобили горных предприятий комбината. Итоги соревнования водителей этих предприятий подводятся отдельно. По итогам за третью декаду августа свидетельства лучших водителей на уборке урожая вручены И. П. Барту, И. К. Тишину с Шерегешского рудника, Н. П. Сафронову и А. Г. Мерлушкину с Мундыбашской обогатительной фабрики, А. Е. Ворошилову с Темирского рудника, А. А. Васильеву из Гурьевского рудоуправления.

Водители Кузнецкого комбината внимательно ознакомились с речью Генерального секретаря ЦК КПСС Л. И. Брежнева в Алма-Ате. Они хорошо понимают, какие задачи стоят перед тружениками села на уборке урожая нынешнего года, и сделают все, чтобы помочь хлеборобам Яйского района успешно справиться с этими задачами.

В. ВИННИКОВ,
начальник автоколонны.
Яйский район.

60 УДАРНЫХ НЕДЕЛЬ

В области развернулось массовое движение комсомольцев, молодежи под девизом «60 ударных недель — 60-летию Великого Октября!». Каждая комсомольская группа, цеховая первичная комсомольская организация, каждая комсомольско-молодежная бригада включилась в социалистическое соревнование за почетное право поставить свою подпись под рапортом Ленинского комсомола Центральному Комитету Коммунистической партии к 60-летию Октябрьской социалистической революции.

Все недели будут образцом ударного труда молодежи, массовых спортивных стартов, шефской помощи пионерским дружинам в проведении военно-спортивных игр «Зарница» и «Орленок» и т. д.

В перспективных планах горкомов и райкомов ВЛКСМ области на ударную вахту большое внимание уделено массово-политической работе. В каждой комсомольской организации пройдут лекции и общественно-политические чтения о всемирном значении Октябрьской социалистической революции. Итогом первых недель будет аттестация участников Ленинского зачета «Решения XXV с'езда КПСС — в жизнь!».

В план мероприятий комсомольских организаций вошли также смотры самодеятельного художественного творчества молодых, конкурсы по профессиям, дни молодого рабочего. В преддверии 60-летия Великого Октября всюду пройдут Ленинские уроки: «Революционный удерживаем шаг!», «Пятилетке эффективности и качества — энтузиазм и творчество молодых!».

Завершится ударная вахта слетом победителей социалистического соревнования за право подписать рапорт. А лучшие будут занесены в Книгу трудовой славы «Молодые гвардейцы 10-й пятилетки», и им представлено право сфотографироваться в Кремле и у легендарного крейсера «Аврора».

М. ВОЛОДИН.

ПЛЮС ДЕСЯТЬ ТЫСЯЧ

Механизаторы - кукурузоводы совхоза «Кубитетский» заложили для общественного животноводства не 14 тысяч тонн силоса, как предусматривалось, а 24 тысячи. Эта весомая прибавка значительно укрепит кормовую базу и в дни зимовки позволит скармливать в сутки крупному рогатому скоту до 50 килограммов силоса на голову. Животноводы благодарны механизаторам А. Попову и В. Лиру, получившим с каждого из двухсот сорока гектаров по 310 центнеров зеленой массы.

Н. ЗОРКИН.
Тяжинский район.

ХЛЕБ В ЗАКРОМАХ

Механизаторы совхоза «Металлург» первыми в районе закончили уборку зерновых. Четкая организация труда уборочно-транспортных отрядов, хорошая подготовка к уборочной страде позволили механизаторам хозяйства в сжатые сроки убрать зерновые с 1.050 гектаров.

А. ТРУТНЕВ,
корр. «Кузбасса».
Новокузнецкий район.

ДНЕВНИК ПОЛЕВЫХ РАБОТ

На 13 сентября, по данным управления сельского хозяйства облисполкома, в области хлеба обмолочены с 597.600 гектаров — 62,1 процента, семян зерновых культур засыпано 180.700 тонн — 57,1 процента, зяби вспахано 316.300 гектаров — 31,3 процента к заданию. Силоса заложено 1,698.800 тонн, солома убрана с 262.200 га — 149.300 тонн. Картофель убран с 12.131 гектара. С этой площади получено клубней 103.673 тонны.

По соревнующимся районам ход основных полевых работ характеризуется такими показателями (в первой колонке — процент обмолота хлебов, во второй — процент выполнения задания по засыпке семян, в третьей — вспашки зяби):

Яйский	81,3	71,1	41,1
Нижморский	63,1	54,5	45,7
Крапивинский	73,5	59,1	26,3
Топкинский	56,0	73,9	25,8
Тисульский	67,4	65,6	40,4
Чебулинский	63,3	69,6	36,5
Тяжинский	66,3	47,9	40,0
Мариинский	50,3	65,5	34,4
Ленинск-Кузнецкий	65,6	68,1	29,3
Промышленновский	54,9	44,8	27,5
Беловский	65,4	51,4	26,4
Прокопьевский	57,0	32,9	25,3
Юргинский	65,0	74,8	36,2
Яшкинский	60,1	46,5	31,7
Новокузнецкий	55,7	45,8	23,6
Кемеровский	55,0	42,9	20,3

За отчетные сутки, 12 сентября, в области хлеба были обмолочены на 21.500 гектарах — 2,3 процента, семян зерновых засыпано 12.200 тонн — 4,7 проц., зяби вспахано 11.700 гектаров — 1,2 процента к заданию. Картофель в этот день был убран с площади 2.325 гектаров.

На обмолоте высокие темпы сохранили лишь Яшкинский, Юргинский и Крапивинский районы. И крайне низкими они были в Ленинск-Кузнецком, Кемеровском, Беловском, Промышленновском районах.

Организованно убирают хлеба механизаторы совхоза «Черкасовский». Особенно высоких намолотов добиваются опытные комбайнеры М. Кирколуп и А. Кесслер. За световой день они выгружают из бункеров своих комбайнов по 450—500 центнеров зерна. Им, победителям в соревновании, вручены красные флажки с надписью «Герой жатвы-76».

Параллельно с уборкой хлебов идет продажа зерна государству, засыпка в склады семян и подготовка почвы под урожай будущего года.

НА СНИМКАХ: уборка зерновых культур; лидеры жатвы М. Кирколуп и А. Кесслер.

Фото С. Гришина.
Прокопьевский район.

ЗЕРНОВЫЕ УБРАНЫ

Напряженно трудились с первых дней ударного декадника хлеборобы колхоза «Победа». Все механизаторы значительно перевыполняли сменные задания, а комбайнеры В. Букартек, Н. Шульц, В. Остертак и Н. Никитин доводили ежедневно выработку до двух норм. На счету каждого из них по 250—300 гектаров убранных хлебов.

Напряженный труд механизаторов увенчался успехом: зерновые убраны на всей площади.

В колхозе высокими темпами ведется взмет зяби. Ее уже вспахано более 70 процентов к плану. Засыпано необходимое количество семян.

Вслед за колхозом «Победа» рапортовали об окончании уборки зерновых механизаторы совхоза «Яйский». Они обмолотили хлеба на 7.400 гектарах.

Сейчас многие комбайнеры из «Победы» и «Яйского» оказывают помощь в уборке урожая соседним хозяйствам своего района и Мариинского.

П. МЕДОВ.
Яйский район.

ПОМОЩЬ СЕЛУ

В последние дни многолюдно бывало по утрам у комбината шахты им. Вахрушева. Коллективы цехов, шахтоуправления, участков приходили в полной боевой готовности и организованно выезжали на уборку картофеля в совхоз «Бурлаковский».

Погожие дни вахрушевцы использовали максимально. Особое внимание уделялось качеству уборки. Коллектив этой шахты первым в городе рапортовал о выполнении доведенного задания.

Горячие дни в совхозе «Суртанха». Здесь объявлен массовый выход на уборку овощей. В минувшие субботу и воскресенье убрано более 50 тонн помидоров и огурцов. Хорошую помощь оказали работники погрузочно-транспортного управления.

Ежедневно собираются члены городского штаба по уборке картофеля и овощей на заседания. Оперативно решают все вопросы. Для того, чтобы эффективнее использовать автомобили, решено, например, на погрузке картофеля работать в две укороченные смены.

Суббота и особенно воскресенье выдались дождливыми, но непогода не остановила картофельный конвейер. Более 150 машин изо всех автохозяйств и предприятий города вывозили картофель с полей. За два дня в склады завезено 1.700 тонн клубней.

Трудящиеся Киселевска прилагают все усилия, чтобы в кратчайшие сроки и без потерь завершить осеннюю страду, оказать действенную помощь селу.

А. ШЕСТАК.
г. Киселевск.

«КУЗБАССУ» ОТВЕЧАЮТ

«ВПОЛСИЛЫ»

Так называлась корреспонденция, опубликованная в газете «Кузбасс» 15 августа с. г. В ней критиковались за плохую работу некоторые водители Обнорской автобазы, посланные на уборку в совхоз «Сидоровский».

Отмеченные факты имели место. К водителю Н. Русских приняты административные меры воздействия. По поручению партийного бюро автобазы в совхоз «Сидоровский» выезжали начальники автоколонн А. Шишкин и Т. Тихомиров.

В. ВОРОНОВСКИЙ,
директор
Обнорской автобазы.
г. Новокузнецк.

С ВЫСОКОЙ НАГРАДОЙ!

УКАЗ ПРЕЗИДИУМА ВЕРХОВНОГО СОВЕТА СССР

О НАГРАЖДЕНИИ ОРДЕНАМИ И МЕДАЛЯМИ СССР РАБОТНИКОВ, НАИБОЛЕЕ ОТЛИЧИВШИХСЯ НА СТРОИТЕЛЬСТВЕ СРЕДНЕСОРТНОГО СТАНА «450» НА ЗАПАДНО-СИБИРСКОМ МЕТАЛЛУРГИЧЕСКОМ ЗАВОДЕ ИМЕНИ 50-ЛЕТИЯ ВЕЛИКОГО ОКТЯБРЯ

За успехи, достигнутые на строительстве среднесортного стана «450» на Западно-Сибирском металлургическом заводе имени 50-летия Великого Октября, наградить:

ОРДЕНОМ ТРУДОВОЙ СЛАВЫ III СТЕПЕНИ

Гулого Николая Ивановича — электросварщика Кемеровского монтажного управления треста «Востокпромсвязьмонтаж».

Гусаря Иосифа Васильевича — бригадира электромонтажников Антоновского монтажного управления треста «Запсибэлектромонтаж».

Дмитриенко Геннадия Семеновича — машиниста крана Новокузнецкого специализированного управления треста «Гидроспецфундаментстрой».

Доронина Анатолия Николаевича — машиниста крана Новокузнецкого специализированного управления механизации комбината «Сибметаллургстрой».

Егорова Станислава Андреевича — токаря Электростальского завода тяжелого машиностроения, Московская область.

Жавнерика Виктора Григорьевича — бригадира монтажников Первого Новокузнецкого специализированного строительно-монтажного управления треста «Сибстальконструкция».

(Окончание на 3-й стр.).

(Продолжение. Начало в номерах за 12 и 14 сентября).

К СВЕДЕНИЮ ДЕПУТАТОВ КЕМЕРОВСКОГО ГОРОДСКОГО СОВЕТА

Исполком Кемеровского городского Совета доводит до сведения депутатов городского Совета, что 16 сентября с. г. в помещении театра оперетты Кузбасса созывается шестая сессия городского Совета депутатов трудящихся пятнадцатого созыва.

На рассмотрение сессии выносится вопрос «О мерах по дальнейшему улучшению медицинского обслуживания населения города в соответствии с решениями XXV съезда КПСС».

ГОРИСПОЛКОМ.

С ТЕЛЕТАЙПНОЙ ЛЕНТЫ ТАСС

ЖЕНЕВА

Разработка проекта Конвенции о ликвидации дискриминации в отношении женщин включена первым пунктом в повестку дня открывшейся здесь во Дворце наций 26-й сессии комиссии по положению женщин Экономического и социального совета ООН (ЭКОСОС). Инициатива заключения такой конвенции принадлежит Советскому Союзу и Финляндии, представителями которых на 25-й сессии комиссии в 1974 году был внесен соответствующий проект документа. Решением сессии Генеральной Ассамблеи ООН комиссии предложено разработку конвенции завершить в нынешнем году.

ХАНОЙ

С начала года свыше 113 тысяч добровольцев — жителей Хюэ, Дананга, Хошимина выехали осваивать целину, обживать новые экономические районы провинции Шонгбе. За это время ими было построено свыше 22 тысяч жилых домов, около сорока школ, проложены сотни километров шоссейных дорог, новые трассы оросительных каналов, возведены десятки мостов.

УЛАН-БАТОР

Пресс-клуб монгольских и советских журналистов создан при Дворце советской науки и культуры в Улан-Баторе. В его состав вошли представители центральных монгольских газет, журналов, МОНЦАМЭ, радио и телевидения, а также советские журналисты, аккредитованные в монгольской столице.

ДЕЛИ

По официальным данным, население Индии к середине июля нынешнего года составило 610 миллионов человек.

ВАШИНГТОН

Постоянный представитель США при ООН У. Скрэнтон заявил, что при обсуждении в Совете Безопасности вопроса о приеме в члены Организации Объединенных Наций Социалистической Республики Вьетнам США наложат вето на вступление СРВ в ООН.

Это заявление У. Скрэнтон сделал после встречи в Белом доме с президентом США Дж. Фордом.

ЛОНДОН

Значительным событием в культурной жизни Англии называет местная печать выпуск фирмой «Эни» грампластинок с записью оперы Д. Шостаковича «Катерина Измайлова». Выпуск этих пластинок, предусмотренный соглашением «Эни» с советской фирмой «Мелодия», приурочен к месячнику русской и советской музыки, который с большим успехом проходит на Британских островах.

КАТМАНДУ

Средняя продолжительность жизни в Непале увеличилась за минувшую четверть века с 33 до 46 лет. Немалую роль в этом сыграло улучшение медицинского обслуживания населения. По официальным данным, в настоящее время на одного врача приходится около 40 тысяч человек, в то время как в 1951 году один врач приходился на 200 тысяч.

Комсомольско-молодежная бригада проходчиков, которой руководит А. Лозин, одна из лучших на шахте имени Дзержинского производственного объединения «Прокопьевскуголь». С начала года с помощью комбайна 4ПУ она прошла около трех с половиной километров горных выработок, из них более 600 метров — сверх плана.

НА СНИМКЕ: бригадир А. Лозин.

Фото **А. Равилова.**

г. Прокопьевск.

ПАРТИЙНАЯ ЖИЗНЬ: **руководство хозяйством**

ИСТОКИ КОНТРАСТОВ

В эти страдные дни мы побывали во многих хозяйствах Топкинского района. В одних жатва идет более успешно, в других — менее. Почему такие контрасты?

...Только что прошел ливневый дождь. Стоять, ждать погоды? Нельзя. Так считают, например, в совхозе «Соломинский». Здесь тактическим маневром руководит главный агроном В. А. Лизунов. Три «Сибиряка» срочно перегнали на сухие канашинские поля, и комбайны стали обмолачивать ячмень.

— Не находчив сейчас только равнодушный, — говорит директор совхоза В. Г. Степанюк. — Люди у нас дорожат каждой минутой.

На самых ответственных участках трудятся коммунисты. Спрос с них особый. Накануне жатвы они на своем собрании решили вовремя и без потерь убрать урожай. А звено делегата XXV с'езда КПСС В. В. Конарева заключило с водителями Кольчугинской автобазы г. Ленинска-Кузнецкого договор о бригадном подряде.

Зерновые в «Соломинском» скошены уже почти на половине площади, развернулся обмолот валков. И вместе с тем здесь не пренебрегают и прямым комбайнированием. Для этого в хозяйстве есть все условия: три зерносушильных комплекса работают четко, слаженно. Если вдруг окажется перегруженной сушилка в Терехине, то зерно из-под комбайнов готова принять другая, в Симонове.

До последнего времени в совхозе комбайны были приписаны к определенной ферме и работали небольшими группами. Сколько групп — столько «летучек», да в каждую загонку обед еще подвези. Много хлопот. А главное — сроки уборки растягивались.

Нынче применили уборочно-транспортные отряды. И в них маневрируют сообразно обстановке. Как только прошли дожди — быстренько переоборудовали на прямое комбайнирование 20 агрегатов. Член парткома В. А. Лизунов рад этому факту. Во-первых, удается без проволочек убирать все созревающие участки, во-вторых, в склады уже засыпаны семена на будущий посев.

Но вот случилась заминка. Дождь размыл полевые дороги. Никого из руководителей не было. Шоферы решили возить зерно на элеватор. Долго пришлось В. А. Лизунову объяснять им, что нельзя останавливать работу уборочно-транспортного отряда. В конце концов машины пошли к комбайнам.

В данной ситуации удивило вот что. Руководство отрядами четко определено. У каждого есть командир и его помощники. В данном отряде это Л. А. Марков и А. К. Константинов. И вот ни тот, ни другой в эти трудные часы не уделили внимания комбайнерам. Бригадный подряд — дело новое, тут, как нигде, глаз да глаз нужен. А управляющий фермой В. М. Меленчук появился почему-то на току, да и то вечером.

А там, на полях, простаивали три «Нивы», несколько «Сибиряков». Пользуясь бесконтрольностью со стороны руководителей хозяйства, городской механизатор из Кемеровского подотдела железной дороги Г. Литвинов в пьяном виде самовольно погнал на ферму комбайн и перевернул его с моста. По мнению специалистов, на его ремонт потребуется теперь не менее двух недель. Заметим, что Г. Литвинов во второй раз выводит технику из строя, и ему все сходит с рук.

Совхозные механизаторы, конечно, возмущены таким отношением к уборке. Они на поле окружили нас плотным кольцом, и каждый высказывал свои обиды. Привожу для примера слова партгрупорга В. В. Конарева. Его поддержал и лучший комбайнер, коммунист Н. С. Тащук.

— В хорошую погоду мы и сами знаем, что делать нужно, — не первый год на уборке. А в сложной ситуации оставлять отряд без руля непозволительно.

В ответ на эти слова управляющий В. М. Меленчук бросил:

— Вечно Конареву и Тащуку больше всех надо...

А секретарь парткома А. М. Шмелев лишь пожал плечами и ответил, что особых сложностей на уборке зерновых не видит.

Мы специально так подробно остановились на организаторской работе в период непогоды. Соломинцы в общем-то начали прогрессивное дело, но слабо подкрепляют его работой с людьми.

...В соседнем совхозе «Зарубинский» внимание привлек лозунг «Завершим уборку зерновых к 15 сентября».

— Снимать надо лозунг, — заметил директор К. П. Куксин, — из-за дождей простояли три дня.

— Почему не используете опыт соломинцев?

— Прямое комбайнирование?.. Только время теряем на переоборудовании,—безнадежно махнул рукой директор.

И это было сказано при обмолоте зерновых всего лишь на 22 процента, хотя и здесь можно маневрировать способами уборки: есть для этого массивы.

Теперь о расстановке коммунистов. Секретарь парткома Н. П. Романов долго и обстоятельно рассказывал об их авангардной роли. Но на деле выходило не так, стоило лишь поближе познакомиться с работой партгрупп, встретиться с механизаторами. Вот наш диалог с коммунистом В. К. Гулевичем:

— Сколько у вас комбайнеров в партгруппе?

— Даже не знаю.

— А кто из коммунистов возглавляет соревнование?

— Не знаю.

Положение становилось неловким.

В беседе участвовали Н. П. Романов и секретарь комитета ВЛКСМ В. Н. Коренкова. Они сами убедились в том, что о существовании партгруппы коммунист Гулевич даже не подозревает. К тому же на его комбайне красуются прошлогодние социалистические обязательства.

Нельзя сказать, что в горкоме КПСС не знают о том, что их постановления об усилении влияния партгрупп, улучшении политико-воспитательной работы на селе подчас не выполняются. Горком партии старается изменить положение, именно поэтому в хозяйства направлены члены бюро горкома.

Однако факты, о которых шла речь, пока не редкость.

В. МАЙДАРОВ,
спец. корр «Кузбасса».

Топкинский район.

КЕМЕРОВСКИЙ НТИ СООБЩАЕТ

Для вас, горняки

УНИВЕРСАЛЬНЫЙ КОНТЕЙНЕР

Рационализаторы Карагандинского научно-исследовательского угольного института предложили универсальный контейнер УК-1 для доставки крепи, затяжек, кирпича и сыпучих материалов от места изготовления до места использования их в шахте. Грузоподъемность его 500 кг.

Применение контейнеров позволяет полностью механизировать погрузку, разгрузку и доставку грузов и повысить безопасность ведения работ. Экономический эффект — 20 тыс. рублей.

ЛЕГЧЕ И ДЕШЕВЛЕ

Рационализаторы ордена Ленина шахты им. Костенко Карагандинского производственного объединения предложили вместо громоздких люлек использовать съемные полки, закрепляемые на подъемном канате на расстоянии один от другого, равном шагу армировки ствола. Нижний полок закрепляется непосредственно над скипом (клетью), а выше верхнего устанавливается предохранительный зонт.

Для обеспечения полной безопасности работ полки монтируют на подъемном канате поочередно при закрытых лядах ствола.

Предложенный способ сокращает материальные и трудовые затраты, позволяет выполнить работы в кратчайшие сроки, что очень важно при проведении ремонта стволов, находящихся в эксплуатации.

ПОВЫШЕНА НАДЕЖНОСТЬ

Станция СИ-4 предназначена для автоматического профилирования двусторонних проводников вертикальных шахтных стволов. Она внедрена на предприятиях Ленинградской области.

Станция имеет упрощенную конструкцию. Введение ряда автоматических устройств повышает надежность аппаратуры. Она компактна, удобна, может работать на шахтах с любыми существующими подъемными машинами при нормальных режимах работы двигателей.

Экономический эффект — 220 тысяч рублей в год на одну станцию.

НОВЫЙ САМОСПАСАТЕЛЬ

Он разработан Всесоюзным научно-исследовательским институтом горноспасательного дела и предназначен для защиты органов дыхания горнорабочих угольных и рудных шахт при подземных авариях.

Аппарат пригоден к использованию при температуре окружающей среды от минус 10 до плюс 40 градусов, прост по устройству и эксплуатации.

Новый самоспасатель может применяться также в химической, металлургической и других отраслях промышленности.

УСТАНОВКА ДЛЯ ПОБЕЛКИ ВЫРАБОТОК

Внедренная на шахте им. Костенко производственного объединения «Карагандауголь» установка для побелки выработок работает от давления воды в противопожарном трубопроводе.

Установка малогабаритна, имеет небольшой вес, удобна в эксплуатации. Внедрение ее позволило отказаться от осланцевания безрельсовых горных выработок, что сократило расход инертной пыли и снизило трудоемкость работ по предупреждению взрывов угольной пыли.

Дополнительные сведения можно получить по адресу: 650620, гор. Кемерово, ГСП-2, Советский пр., 107, ЦНТИ. Телефон 95-57-83.

ВОСПИТАЙ РАБОЧЕГО

В РОЛИ ЗАЗЫВАЛЫ?

Если вы впервые в Новокузнецке, не торопитесь сесть в трамвай или автобус. Пройдитесь пешком. Вам понравятся зеленые улицы, светлые новые кварталы, проспект Металлургов с фонтаном, солидный корпус СМИ и гостиница «Новокузнецкая». Славно поработали строители, создавая ее. Кстати, в строительстве гостиницы принимали участие и учащиеся СГПТУ № 78 г. Новокузнецка.

В конце августа во всем чувствовалось приближение учебного года. Во многих училищах шел к финишу набор. Особенно популярны, конечно, «романтические» профессии: монтажник-высотник, сталевар, шахтер. А вот не менее нужные специальности каменщика и столяра, плотника - бетонщика, трубоукладчика не очень манят ребят. Проще сказать, не идут на эти специальности вовсе.

В чем же секрет успеха одних и неуспеха других профессий? И вообще, чем руководствуются пятнадцатилетние ребята, выбирая точку приложения сил, выбирая работу, быть может, на всю жизнь?

В СГПТУ № 10 с набором не знают печали. Еще в середине августа полностью были укомплектованы все группы. Да, специальности здесь хорошие, хорошие учебный комплекс, общежитие. Но не в этом секрет, а в крепкой дружбе с базовым предприятием — КМК, доброй преемственности, взаимопомощи.

Очень правильный выбор сделал директор училища В. С. Последов, пригласив председателем приемной комиссии бывшего старшего мастера С. П. Сахарова. Человек он бывалый, ветеран КМК. Хорошо знает профессии. И рассказать о них умеет. Нет, не меня одну увлек Степан Петрович рассказами о профессиях. Он и ребят сумел увлечь. Вместе с отделом кадров КМК еще в сентябре минувшего года (а не в мае, как во многих училищах) начались здесь походы за будущими кадрами для КМК. Да-да, не для училища, а именно для КМК. Разве СГПТУ № 10 это не тот же цех завода? И шефы это хорошо понимают.

Если бы на всех базовых предприятиях понимали это! Тогда, может быть, не приходилось в иных училищах всеми правдами и неправдами переманивать ребят с одних профессий на другие и в процессе набора, и после начала нового учебного года. И делать это совсем непрофессионально. Да и какого профессионализма можно ждать от случайных людей, подчас сидящих в приемных комиссиях? Это в первую очередь должно беспокоить директоров училищ.

Приемная комиссия — лицо училища для поступающего. И оттого, каково оно, во многом зависит успех дела. Если в 71-м училище, готовящем строителей, комната приемной комиссии оформлена наглядно, зримо, солидно, то совсем иначе она выглядит в строительных училищах № 28, 29, 57, 20. Мне могут возразить: в 71-м училище новое здание, есть где развернуться. Уверяю: не только в этом дело.

В 28-м училище в приемную комиссию посадили девушку-библиотекаря. Новый человек в училище, она старательна, аккуратна. Но как же трудно ей агитировать за профессии, если она мастерка в руках не держала никогда! 29-е училище разместило комиссию на втором этаже, но нет к нему ни одной стрелки-указателя, ни одного плаката.

Приятное событие у 57-го училища — переезд в новое учебное здание (хотя трудно назвать зданием два этажа общежития «Сибметаллургстроя», с трудом отвоеванные под кабинеты). Но в училище и этому радешеньки: 35 лет просуществовало оно в невозможных условиях. Правда, есть планы на постройку нового типового комплекса, но надежд мало на их осуществление в ближайшие пять лет. Остается только верить в неистребимость молодой энергии нового директора училища М. Я. Гензеля и настойчивость шефов (трест «Новокузнецкстрой»).

И все же за новосельем нельзя забывать о мелочах и деталях в работе приемной комиссии, иначе, может статься, некого учить будет в новом доме. Комиссия расположена в комнате, больше похожей на склад, чем на кабинет. Да и специалисты в ней сидят молодые, еще не имеющие багажа действенных методов в работе такого рода.

Что же касается собственно профориентационной работы, то это разговор особый.

У меня сложилось впечатление, что термин профориентация в большинстве училищ, особенно строительных, подменяется самой примитивной профагитацией. Она, как правило, начинается в апреле—мае и заканчивается самой настоящей вербовкой учащихся «любой ценой» перед самым началом учебного года, а то и после него. И все это выражается в не очень-то искусных приемах вроде призыва: «Идите к нам в училище! Не пожалеете!». Нет, конечно, не везде так. Но и такая форма профориентации — не редкость.

Профориентация—слово заимствованное, а проще, по-русски это звучало бы, наверное, так: к чему душа лежит. Как быть с таким, к примеру, случаем? В приемную комиссию входит долговязый паренек. Длинные волосы, робость, смешанная с показной развязностью: «Где тут можно документы подать?» — «А откуда ты пришел?» — «Да в медицинский поступал, русский (!) завалил». Он поступал на фельдшера, а в училище попросился на монтажника. Чувствуете дистанцию: фельдшер и... монтажник? И парнишку я спросила: как же так, такая разница? — «А мне все равно», — был ответ.

Где они, папа с мамой, где воспитатель детского сада, где та первая учительница, пионерский отряд, тот комсомольский секретарь, что не дали себе труда с первых шагов этого человека спросить, что ему дорого, что манит. Вот где корни профориентации.

Но это все не снимает с училища заботы о будущих наборах, о надежной гарантии успешного их проведения именно с помощью профориентации. Нет, не в мае и не в восьмые классы должны идти в школы работники ПТУ. Но в сентябре. И в шестые—седьмые. Да не одни. С передовиками базовых предприятий. Кстати, эта простая мысль не приходила ни заместителю Новокузнецкого домостроительного комбината А. В. Косилову, ни директору училища № 20 Новокузнецка В. М. Перелехову. А ведь в комбинате есть отличные мастера, орденоносцы, такие, как заслуженный строитель РСФСР столяр Н. П. Артамонычев. Да и сам А. В. Косилов увлекательно рассказал о труде плотника-бетонщика. Значит, и ребятам может рассказать.

С ними вообще надо чаще встречаться. Тогда все меньше будет таких равнодушных пареньков. Больше будет приходить ребят по желанию осознанному.

И вот тут-то начинается слово о роли базовых предприятий. Конечно, «Сибметаллургстрой» и Новокузнецкий ДСК оказывают училищам материальную помощь. Но не надо все сводить к рублю. Дружба с училищем, повседневное искреннее участие в его жизни — вот залог успеха. Ведь завтра его учащиеся придут на эти предприятия полноправными членами рабочих бригад.

И первый долг шефов в вопросе привлечения ребят в училища — создать условия для полноценного обучения, то есть полигоны и мастерские, учебные корпуса на современном уровне. Чтобы не приходилось учить ребят «на пальцах», как в 28 и 29-м училищах. Да, конечно, строительство типового учебного комплекса 29-го училища заканчивается. Но ведется-то оно с 1969 года.

Сейчас идет пятилетка качества. И как бы часто ни повторялось это сочетание слов, оно не должно примелькаться. Качество в обучении будущего рабочего — это наши удобные дома завтра, это надежные стены новых предприятий, это молодой и гордый своей профессией каменщик и столяр, плотник и штукатур.

Эту рабочую гордость пусть перенимают ребята у своих мастеров и у кадровых строителей, которые вместе с ними выполняют работы на практике, помогая создавать ученические бригады. Пусть наследуют эту гордость от своих наставников на производстве. Не с чернорабочего должен начинать сегодня каменщик — учащийся ГПТУ, но с каменщика. И нынешние опытные строители были когда-то новичками. А теперешние ребята, хоть и новички, но владеют значительным багажом теории. Им нужно только доброе участие.

И. ПУШКАРЕВА,
спец. корр. «Кузбасса».

г. Новокузнецк.

ЭФФЕКТИВНОСТЬ И КАЧЕСТВО — МАГИСТРАЛЬ ПЯТИЛЕТКИ

МЫ—ЗА МОНОБЛОК

Перевод животноводства на промышленную основу, начавшийся в нашей области в прошлую пятилетку, потребовал от проектировщиков активного поиска новых технологических, объемно-планировочных и инженерных решений при создании современных животноводческих комплексов. Много проблем стоит перед сотрудниками института «Кузбассгипросельхозстрой», проектирующими завтрашний день животноводства в Кузбассе. О некоторых из них и рассказывает автор.

История строительства животноводческих ферм и комплексов в Кемеровской области, так же как и в других районах страны, знает четыре типа объемно-планировочных решений. Первый из них — павильонный, когда в комплекс входят отдельно стоящие здания. Второй тип образуется при блокировке этих павильонов без существенного изменения планировки. Дальнейшее развитие животноводства привело к созданию комплексов третьего и четвертого типов — моноблочному и многоэтажному проектированию.

Проектом Плотниковской птицефабрики на 3,5 миллиона бройлеров предусмотрено выращивание мясных цыплят в трех шестиэтажных птичниках. При обычном типовом решении потребовалось бы 36 отдельных зданий. Другой пример. Если в составе первой очереди Чистогорского свинокомплекса на 108 тысяч голов в год построено 19 производственных зданий, то в проекте второй очереди такой же мощности всего четыре блока.

В зданиях для молочных коров мы начали широко применять блокировку еще в начале 60-х годов. В комплексах и на фермах, запроектированных в те годы, основным объемно-планировочным элементом был коровник на 200 голов, который объединялся с молочным боксом. В результате получались фермы на 400 и 800 голов под одной крышей.

Сейчас наши специалисты изучили опыт других проектных институтов и передовых хозяйств по проектированию и эксплуатации молочных комплексов в виде моноблоков. Однако мы не смогли остановиться ни на одном проекте, хотя в них применялись самые разнообразные конструктивные и технологические решения: привязное и беспривязное содержание скота, передвижные стойла, мобильные и стационарные способы раздачи кормов, механизация навозоудаления.

В нескольких проектах предусматривалось кормление коров не в стойлах, а в специальном зале. Но эти решения не составляли единого жизнеспособного комплекса. Кормовая зона, например, в них расположена за пределами блоков, под открытым небом. В зимнее время такая схема осложняет приготовление и доставку кормов в стойла.

Поэтому мы совместно с областным управлением сельского хозяйства объявили конкурс на лучший проект моноблока. Кроме нашего института, в нем приняли участие «СибЗНИИЭПсельстрой» (Новосибирск), «Алтайгипросельхозстрой» (Барнаул) и специалисты-практики из хозяйств.

Тщательно рассмотрев проекты, жюри конкурса признало наиболее эффективной работу начальника экономико - технологического отдела института «Кузбассгипросельхозстрой» Н. В. Поварова. Он предложил беспривязное содержание коров в комбинированных боксах, приготовление многокомпонентных кормовых смесей и раздачу их при помощи стационарных транспортеров. В его кормоцехе работают сушилка АВМ-0,65, агрегат ОКЦ-15, брикетный пресс ОПК-2. В отдельном здании — кормосмесительная. Блокировка кормоцеха с помещениями для содержания скота позволяет наилучшим образом использовать преимущества моноблока, обеспечивая механизацию и автоматизацию кормораздачи с минимальной протяженностью транспортера.

Жюри конкурса отметило также работы В. А. Шуева, заместителя директора института «Кузбассгипросельхозстрой», и П. В. Грибанова, главного инженера совхоза «Горскинский».

Какие же основные выводы можно сделать из результатов проведенного конкурса?

Объединение производственных и вспомогательных помещений молочного комплекса в единый моноблок позволяет сократить площадь застройки, уменьшить длину коммуникаций, площадей с твердым покрытием и существенно снизить стоимость строительства. Так, в зависимости от степени блокировки территория молочного комплекса сокращается почти в два раза. На 17 процентов по сравнению с павильонной застройкой снижается сметная стоимость.

Укрупнение зданий и их блокировка создают благоприятные условия для механизации трудоемких процессов, а с применением стационарных кормораздатчиков можно автоматизировать и подачу кормов в стойла. Это позволит уменьшить производственную площадь зданий еще на 15—20 процентов и создать хороший микроклимат на ферме, что особенно важно в сибирских условиях.

Недавно на заседании зонального научно-технического совета сельских проектировщиков Западной Сибири, состоявшемся в «Кузбассгипросельхозстрое», мы предложили разработать типовой проект молочного комплекса-моноблока для условий Сибири. Он впитает в себя все лучшее, что применяется сегодня в отечественной и зарубежной практике животноводческого строительства.

В. МАКСИМЕНКО,
главный инженер института «Кузбассгипросельхозстрой».

г. Кемерово.

КАК ДЕЛА НА ФЕРМАХ?

На 11 сентября совхозы и колхозы области надоили молока по 1793,8 килограмма от коровы — на 41,8 кг меньше, чем на эту дату прошлого года.

По соревнующимся районам продуктивность дойного стада характеризуется такими показателями (в первой колонке — среднесуточный надой молока от коровы в килограммах, во второй — плюс или минус в сравнении с прошлым годом):

Промышленновский	8,5	+0,3
Ленинск-Кузнецкий	8,4	+0,5
Кемеровский	8,2	+0,6
Новокузнецкий	7,8	+0,2
Яшкинский	8,1	—0,1
Юргинский	6,9	+0,2
Тяжинский	7,9	+0,5
Мариинский	7,2	+0,2
Беловский	7,9	+0,2
Прокопьевский	7,2	—
Яйский	7,7	+0,8
Ижморский	6,7	—
Крапивинский	7,7	+0,4
Топкинский	7,4	+0,1
Чебулинский	7,4	+0,4
Тисульский	7,1	—0,2

Среднесуточный надой молока в области за вторую пятидневку сентября составил 7,7 килограмма от коровы— на 300 граммов выше, чем в прошлом году. Прокопьевский и Ижморский районы лишь вышли на прошлогодний уровень. Яшкинский и Тисульский все еще минусуют. Все остальные перекрыли прошлогодний уровень.

Но вместе с тем все районы, кроме Кемеровского, снизили продуктивность дойного стада против предыдущей (первой) пятидневки сентября этого года.

Особенно резко снизились надои молока в хозяйствах Юргинского, Тяжинского, Тисульского районов. Они надоили молока меньше, чем в первой пятидневке, на 1,7—1,6 килограмма от коровы.

Такое положение в этих районах — результат ослабления внимания к кормлению коров.

Товарность молока за вторую пятидневку сентября в области составила 94,3 процента.

КУЗБАССУ ОТВЕЧАЮТ

● *ХОТЯ ПИСЬМО НЕ ОПУБЛИКОВАНО*

РАЗРАБОТАН НОВЫЙ СТАНДАРТ

Жители Белова и Салапра Г. Сизиков и И. Парачев написали в редакцию о том, что Гурьевский металлургический завод имени Курако стал отливать недоброкачественные печные приборы (плиты, дверки и т. д.), которые имеют низкую термическую стойкость.

Директор завода В. Полуэктов в ответ на сигналы сообщил, что в целях повышения термостойкости печных приборов на заводе проведена исследовательская работа. Внесены поправки в технологический процесс отливок, разработан новый стандарт на печные приборы, который позволит значительно улучшить их качество и повысить термостойкость.

ПЛЕНУМ ВЕРХОВНОГО СУДА СССР

На днях под председательством Л. Н. Смирнова состоялся очередной пленум Верховного суда СССР. Пленум принял постановление о дальнейшем повышении роли судов в предупреждении нарушений законодательства о труде. В постановлении констатируется, что суды придают большое значение правильному рассмотрению дел о трудовых спорах и осуществлению мероприятий по устранению причин и условий, вызывающих трудовые конфликты. Подчеркнута большая воспитательная роль выездных судебных заседаний с участием представителей коллективов трудящихся, а также важность практики вынесения частных определений в связи с выявлением при рассмотрении дел недостатков в применении трудового законодательства на отдельных предприятиях и в организациях. Пленум привлек внимание судов к дальнейшему усилению защиты трудовых прав граждан.

Пленум указал судам, что они своей деятельностью должны способствовать укреплению трудовой дисциплины, содействовать борьбе с проявлениями неорганизованности на производстве, простоями, прогулами и другими потерями рабочего времени. Пленум принял постановление о внесении изменений в действующее постановление от 28 июня 1973 г. по вопросу применения законодательства об ответственности за нарушение паспортных правил, систематическое занятие бродяжничеством или попрошайничеством, а также ведение в течение длительного времени иного паразитического образа жизни.

Пленум рассмотрел также протесты председателя Верховного суда СССР и Генерального прокурора СССР по судебным делам.

(ТАСС).

С ВЫСОКОЙ НАГРАДОЙ!

(Окончание. Начало на 1-й стр.).

Жукова Василия Ивановича — бригадира монтажников Первого Новокузнецкого специализированного строительно-монтажного управления треста «Сибстальконструкция».

Зайцева Григория Даниловича — бригадира комплексной бригады Беловского строительного управления № 1 треста «Ленинскпромстрой».

Зайцеву Любовь Прохоровну — строгальщицу Днепропетровского завода металлургического оборудования.

Захарцева Владимира Ивановича — водителя автомобиля Западной автобазы треста «Кузбасстройтранс».

Зыбина Анатолия Даниловича — слесаря-сантехника Кузнецкого монтажного управления треста «Запсибсантехмонтаж».

Иванова Анатолия Алексеевича — монтажника строительного управления № 4 треста «Новокузнецкстрой».

Игнатову Анну Саввовну — изолировщицу Новокузнецкого строительно-монтажного управления треста «Сибтеплоизоляция».

Канюкова Павла Фомича — монтажника Второго Новокузнецкого строительно-монтажного управления треста «Сибстальконструкция».

Колесник Надежду Михайловну — оператора Западно-Сибирского металлургического завода имени 50-летия Великого Октября.

Кулика Ивана Семеновича — бригадира электромонтажников Антоновского монтажного управления треста «Запсибэлектромонтаж».

Курганова Михаила Ивановича — бригадира комплексной бригады строительного управления № 4 треста «Кузнецкпромстрой».

Курдюкова Владимира Васильевича — бригадира электрослесарей Антоновского монтажного управления треста «Запсибэлектромонтаж».

Курносова Сергея Ивановича — слесаря-наладчика Новокузнецкого пусконаладочного управления треста «Сибметаллургмонтаж».

Куртукова Владимира Алексеевича — оператора Западно-Сибирского металлургического завода имени 50-летия Великого Октября.

Литвиненко Василия Ивановича — машиниста крана автобазы треста «Запсибэлектромонтаж».

Лобанова Виктора Никоноровича — электросварщика строительного управления № 4 треста «Кузнецкметаллургстрой».

Лупашкину Наталью Савельевну — бригадира формовщиков завода железобетонных конструкций № 2 треста «Стройиндустрия».

Мамчица Владимира Ивановича — электросварщика Новокузнецкого монтажного управления треста «Сибпромвентиляция».

Марасаева Валерия Александровича — электросварщика Первого Новокузнецкого монтажного управления треста «Сибметаллургмонтаж».

Марценюка Витислава Константиновича — монтажника строительного управления № 6 треста «Новокузнецкстрой».

Матвейчука Михаила Михайловича — бригадира слесарей-монтажников Кузнецкого строительно-монтажного управления треста «Коксохиммонтаж».

Махова Всеволода Николаевича — газосварщика Новокузнецкого монтажного управления треста «Запсибсантехмонтаж».

Мишукова Николая Яковлевича — вальцовщика Кузнецкого завода металлоконструкций Всесоюзного об'единения «Союзстальконструкция».

Носатенко Владимира Антоновича — вальцовщика Западно-Сибирского металлургического завода имени 50-летия Великого Октября.

Ощепкова Василия Михайловича — электромонтера Западно-Сибирского металлургического завода имени 50-летия Великого Октября.

Паниткова Дмитрия Сергеевича — водителя автомобиля Антоновской автобазы треста «Кузбасстройтранс».

Пахомову Антонину Петровну — штукатура строительного управления № 5 треста «Кузнецкметаллургстрой».

Пащинского Виктора Федоровича — электромонтера Западно-Сибирского металлургического завода имени 50-летия Великого Октября.

Петрова Николая Николаевича — дорожного рабочего строительного управления «Желдорстрой» треста «Востокгидроспецстрой».

Пецко Виктора Максимовича — машиниста экскаватора Антоновского строительного управления треста «Востокгидроспецстрой».

Поликарпова Федора Дмитриевича — водителя автомобиля Новокузнецкого строительно-монтажного управления треста «Союзтеплострой».

Понасченко Ивана Семеновича — формовщика завода железобетонных конструкций № 1 треста «Стройиндустрия».

Попову Валентину Федосовну — оператора Западно-Сибирского металлургического завода имени 50-летия Великого Октября.

Прокаева Бориса Ефимовича — бригадира электросварщиков Новокузнецкой мастерской монтажных заготовок треста «Сибметаллургмонтаж».

Решетникова Семена Васильевича — бригадира монтажников Новосибирского управления механизации треста «Сибстальконструкция».

Романову Евгению Ивановну — трубоукладчицу строительного управления «Сантехстрой» треста «Востокгидроспецстрой».

Ростовцева Александра Степановича — электромонтажника Новокузнецкого монтажного управления треста «Запсибэлектромонтаж».

Рыкову Марию Семеновну — штукатура строительного управления № 10 треста «Новокузнецкстрой».

Семенову Марию Александровну — бригадира изолировщиков Новокузнецкого строительно-монтажного управления треста «Сибтеплоизоляция».

Сергенчева Владимира Михайловича — арматурщика строительного управления № 2 треста «Кузнецкметаллургстрой».

Солодного Богдана Григорьевича — бетонщика строительного управления № 4 треста «Кузнецкметаллургстрой».

Сонькина Василия Михайловича — дорожного рабочего строительного управления «Земжелдорстрой» треста «Востокгидроспецстрой».

Тимошкова Сергея Егоровича — водителя автомобиля Западной автобазы треста «Кузбасстройтранс».

Харламова Юрия Ильича — слесаря Западно-Сибирского металлургического завода имени 50-летия Великого Октября.

Шестова Александра Ивановича — монтажника строительного управления № 4 треста «Новокузнецкстрой».

Яганова Василия Егоровича — бригадира арматурщиков завода железобетонных конструкций № 3 треста «Стройиндустрия».

Яковлева Николая Александровича — бетонщика строительного управления № 11 треста «Кузнецкпромстрой».

Янченко Ивана Федоровича — водителя автомобиля Новокузнецкой автобазы треста «Кузбасстройтранс».

МЕДАЛЬЮ «ЗА ТРУДОВУЮ ДОБЛЕСТЬ»

Апевалову Валентину Николаевну — дозировщицу завода железобетонных конструкций № 4 треста «Стройиндустрия».

Барановского Дмитрия Ивановича — плотника строительного управления № 3 треста «Кузнецкпромстрой».

Белоуса Михаила Ивановича — водителя автомобиля Западной автобазы треста «Кузбасстройтранс».

Бесараба Виктора Исидоровича — электросварщика Третьего Новокузнецкого монтажного управления треста «Сибметаллургмонтаж».

Большакова Николая Николаевича — бригадира монтажников строительного управления № 4 треста «Кемеровохимстрой».

Бондареву Тамару Ильиничну — штукатура строительного управления № 4 треста «Кузнецкпромстрой».

Брыкина Юрия Георгиевича — машиниста экскаватора управления механизации треста «Востокгидроспецстрой».

Варанкина Виктора Евстафьевича — электромонтера Западно-Сибирского металлургического завода имени 50-летия Великого Октября.

Васина Алексея Константиновича — плотника Беловского строительного управления № 1 треста «Ленинскпромстрой».

Воронкова Юрия Гавриловича — старшего производителя работ Беловского строительного управления № 1 треста «Ленинскпромстрой».

Вострикова Александра Федоровича — бригадира электромонтажников Антоновского монтажного управления треста «Запсибэлектромонтаж».

Галанову Екатерину Ефремовну — электросварщицу завода железобетонных конструкций № 3 треста «Стройиндустрия».

Горелову Марию Сергеевну — управляющего Заводским отделением Стройбанка, гор. Новокузнецк.

Горишного Владимира Георгиевича — наладчика Новокузнецкого пусконаладочного управления треста «Запсибэлектромонтаж».

Грибанова Юрия Алексеевича — старшего мастера Западно-Сибирского металлургического завода имени 50-летия Великого Октября.

Демидова Михаила Алексеевича — бригадира электромонтажников Кемеровского монтажного специализированного управления треста «Уралмонтажавтоматика».

Дробышева Александра Трофимовича — слесаря участка малой механизации треста «Новокузнецкстрой».

Ефремова Александра Никитича — бетонщика передвижной механизированной колонны № 1 треста «Новокузнецкстрой».

Закирова Ахметгарея Назиповича — плотника Новокузнецкого строительно-монтажного управления треста «Союзтеплострой».

Заряева Михаила Алексеевича — мастера Новокузнецкого пусконаладочного управления треста «Сибметаллургмонтаж».

Карпова Вениамина Константиновича — главного инженера проекта Сибирского Гипромеза.

Клитного Владимира Филипповича — электромонтера энергоучастка треста «Кузнецкпромстрой».

Коншина Виктора Михайловича — электросварщика Кузнецкого завода металлоконструкций Всесоюзного об'единения «Союзстальконструкция».

Копылова Ивана Дмитриевича — машиниста крана Кузнецкого монтажного управления треста «Запсибсантехмонтаж».

Коряковцева Александра Алексеевича — электрика Кузнецкого строительно-монтажного управления треста «Коксохиммонтаж».

Краснову Татьяну Николаевну — рабочую участка малой механизации треста «Кузнецкпромстрой».

Кузнецова Николая Александровича — производителя работ Новокузнецкого специализированного управления треста «Гидроспецфундаментстрой».

Кузьмину Матрену Семеновну — бетонщицу строительного управления «Алюминстрой-2» треста «Новокузнецкстрой».

Купчинину Римму Семеновну — электромонтажницу Антоновского монтажного управления треста «Запсибэлектромонтаж».

Кутуеву Анну Павловну — крановщицу Южно-Уральского машиностроительного завода, Оренбургская область.

Лаврентьева Александра Александровича — заместителя главного конструктора Днепропетровского завода металлургического оборудования.

Леонькова Владимира Анатольевича — бригадира изолировщиков Новокузнецкого строительно-монтажного управления треста «Сибтеплоизоляция».

Мотову Раису Дмитриевну — машиниста участка малой механизации треста «Кузнецкметаллургстрой».

Пеленицина Алексея Егоровича — монтажника Кемеровского монтажного управления треста «Востокпромсвязьмонтаж».

Петровского Владимира Ивановича — вальцовщика Западно-Сибирского металлургического завода имени 50-летия Великого Октября.

Полозаева Дмитрия Пантелеевича — электросварщика Кузнецкого завода металлоконструкций Всесоюзного объединения «Союзстальконструкция».

Попова Василия Николаевича — машиниста крана Новосибирского управления механизации треста «Сибстальконструкция».

Потюпкина Виктора Ивановича — монтажника Первого Новокузнецкого специализированного строительно-монтажного управления треста «Сибстальконструкция».

Сельдимирова Михаила Яковлевича — начальника отдела треста «Востокгидроспецстрой».

Синкина Юрия Федоровича — старшего производителя работ Третьего Новокузнецкого монтажного управления треста «Сибметаллургмонтаж».

Синяка Николая Ивановича — газоэлектросварщика Новокузнецкого механического завода треста «Кузбассремстройконструкция».

Соловьева Александра Петровича — заместителя начальника Новокузнецкой автобазы треста «Кузбасстройтранс».

Спрыгину Татьяну Павловну — инженера Сибирского отделения Центрального научно-исследовательского и проектного института строительных металлоконструкций Госстроя СССР.

Стому Петра Ивановича — слесаря Новокузнецкого монтажного управления треста «Сибпромвентиляция».

Сушина Юрия Ивановича — слесаря-монтажника Второго Новокузнецкого монтажного управления треста «Сибметаллургмонтаж».

Тихомирова Николая Егоровича — машиниста бульдозера Антоновского строительного управления треста «Востокгидроспецстрой».

Федоровича Николая Константиновича — электросварщика Новокузнецкого механического завода треста «Кузбассремстройконструкция».

Филоненко Александра Тимофеевича — главного инженера Антоновской автобазы треста «Кузбасстройтранс».

Хомутова Виктора Герасимовича — электромонтажника Новокузнецкого монтажного управления треста «Запсибэлектромонтаж».

Хрянина Ивана Степановича — бетонщика строительного управления № 3 треста «Кузнецкметаллургстрой».

Шутова Валерия Александровича — электромонтера Западно-Сибирского металлургического завода имени 50-летия Великого Октября.

Юртаева Михаила Андреевича — бетонщика строительного управления № 6 треста «Кузнецкметаллургстрой».

МЕДАЛЬЮ «ЗА ТРУДОВОЕ ОТЛИЧИЕ»

Алыпову Александру Ивановну — бригадира монтеров пути железнодорожного хозяйства № 1 треста «Стройиндустрия».

Альникову Зою Афанасьевну — арматурщицу завода железобетонных конструкций № 4 треста «Железобетонстрой».

Баранову Елену Степановну — штукатура строительного управления № 1 треста «Новокузнецкстрой».

Безгачева Николая Александровича — бригадира слесарей-трубоукладчиков Первого Новокузнецкого монтажного управления треста «Сибметаллургмонтаж».

Бобко Владимира Кузьмича — заместителя начальника управления Западно-Сибирского металлургического завода имени 50-летия Великого Октября.

Бобровникову Галину Ивановну — начальника отдела Министерства строительства предприятий тяжелой индустрии СССР.

Будкина Николая Васильевича — слесаря завода подъемно-транспортного оборудования имени С. М. Кирова, г. Ленинград.

Буха Михаила Пиусовича — бригадира комплексной бригады строительного управления «Алюминстрой-2» треста «Новокузнецкстрой».

Вовк Татьяну Андреевну — бетонщицу строительного управления № 4 треста «Кузнецкметаллургстрой».

Воробьеву Анастасию Васильевну — огнеупорщицу Новокузнецкого строительно-монтажного управления треста «Союзтеплострой».

Воронова Юрия Дмитриевича — слесаря Западно-Сибирского металлургического завода имени 50-летия Великого Октября.

Евсеева Дмитрия Афанасьевича — бригадира слесарей Новокузнецкой мастерской монтажных заготовок треста «Сибметаллургмонтаж».

Жалину Валентину Петровну — изолировщицу Новокузнецкого строительно-монтажного управления треста «Сибтеплоизоляция».

Иванкину Антонину Павловну — инженера-конструктора Электростальского завода тяжелого машиностроения, Московская область.

Кирсанова Валерия Васильевича — трубоклада Новокузнецкого специализированного управления треста «Спецжелезобетонстрой».

Ковалевского Анатолия Константиновича — машиниста крана Новокузнецкого специализированного управления механизации комбината «Сибметаллургстрой».

Кожевникова Анастаса Евгеньевича — электромонтера Западно-Сибирского металлургического завода имени 50-летия Великого Октября.

Козлову Валентину Афанасьевну — повара Заводского треста столовых города Новокузнецка.

Королева Михаила Яковлевича — водителя автомобиля Предзаводской автобазы треста «Кузбасстройтранс».

Кравченко Петра Поликарповича — преподавателя строительной школы Главкузбасстроя.

Крутову Пелагею Ефимовну — монтера пути строительного управления «Желдорстрой» треста «Востокгидроспецстрой».

Кузьмина Германа Васильевича — инструктора производственного обучения треста «Оргтехстрой».

Лазарь Людмилу Ивановну — старшего инженера Сибирского Гипромеза.

Леонова Ивана Павловича — машиниста локомотива железнодорожного хозяйства № 2 треста «Стройиндустрия».

Локтик Валентину Александровну — бетонщицу строительного управления № 7 треста «Кузнецкметаллургстрой».

Медведева Василия Ивановича — бригадира комплексной бригады передвижной механизированной колонны № 1 треста «Новокузнецкстрой».

Мосина Валерия Александровича — бригадира слесарей Новокузнецкого завода монтажных заготовок треста «Запсибсантехмонтаж».

Нагорову Валентину Ивановну — бетонщицу строительного управления № 2 треста «Кузнецкметаллургстрой».

Наумова Сергея Анатольевича — слесаря Западно-Сибирского металлургического завода имени 50-летия Великого Октября.

Писаренко Екатерину Сидоровну — оператора завода железобетонных конструкций № 1 треста «Стройиндустрия».

Плюхину Веру Ивановну — изолировщицу Новокузнецкого строительно-монтажного управления треста «Сибтеплоизоляция».

Поликарпову Надежду Ивановну — машиниста крана Кузнецкого завода металлоконструкций Всесоюзного объединения «Союзстальконструкция».

Поседко Петра Иосифовича — монтажника Второго Новокузнецкого строительно-монтажного управления треста «Сибстальконструкция».

Потапова Владимира Тимофеевича — электросварщика Новокузнецкого специализированного управления треста «Гидроспецфундаментстрой».

Пронякина Евгения Васильевича — слесаря Новокузнецкого монтажного управления треста «Запсибсантехмонтаж».

Сахарова Евгения Васильевича — слесаря Западно-Сибирского металлургического завода имени 50-летия Великого Октября.

Селина Александра Алексеевича — бригадира слесарей Новокузнецкого монтажного управления треста «Сибпромвентиляция».

Соловьева Авенира Александровича — бригадира трубокладов Новокузнецкого специализированного управления треста «Спецжелезобетонстрой».

Старкова Владимира Изосимовича — бригадира сборщиков Первого Новокузнецкого специализированного строительно-монтажного управления треста «Сибстальконструкция».

Суханова Валентина Ивановича — водителя автомобиля Кузнецкой автобазы треста «Кузбасстройтранс».

Сухино Марию Ивановну — дорожную рабочую строительного управления «Земжелдорстрой» треста «Востокгидроспецстрой».

Толмачева Виталия Дмитриевича — газосварщика Новокузнецкого монтажного управления треста «Запсибсантехмонтаж».

Третьяка Владимира Васильевича — бетонщика Топкинского строительного управления № 1 треста «Кемеровопромстрой».

Трусевича Ивана Никифоровича — бригадира слесарей Кемеровского монтажного специализированного управления треста «Уралмонтажавтоматика».

Тугаринова Александра Кельсеевича — слесаря Новокузнецкого монтажного управления треста «Сибпромвентиляция».

Тыртышникова Александра Федоровича — бригадира слесарей Антоновской автобазы треста «Кузбасстройтранс».

Фуженкова Петра Васильевича — начальника цеха завода железобетонных конструкций № 4 треста «Стройиндустрия».

Харченко Николая Николаевича — слесаря Кузнецкого завода металлоконструкций Всесоюзного объединения «Союзстальконструкция».

Христенко Владимира Емельяновича — инженера треста «Сибметаллургмонтаж».

Хрущева Павла Григорьевича — газоэлектросварщика Новокузнецкого пусконаладочного управления треста «Сибметаллургмонтаж».

Цвелева Валентина Александровича — огнеупорщика Новокузнецкого строительно-монтажного управления треста «Союзтеплострой».

Черницкого Александра Ивановича — старшего производителя работ Кузнецкого строительно-монтажного управления треста «Коксохиммонтаж».

Шабалина Владимира Александровича — старшего производителя работ Второго Новокузнецкого строительно-монтажного управления треста «Сибстальконструкция».

Шанина Игоря Алексеевича — электромонтера энергоучастка треста «Кузнецкметаллургстрой».

Шурыгина Павла Ивановича — водителя автомобиля автобазы треста «Запсибэлектромонтаж».

Юдина Анатолия Васильевича — производителя работ строительного управления № 11 треста «Кузнецкпромстрой».

Председатель Президиума Верховного Совета СССР Н. ПОДГОРНЫЙ.

Секретарь Президиума Верховного Совета СССР М. ГЕОРГАДЗЕ.

Москва, Кремль.
6 сентября 1976 г.

ОКНО В МИР

факты сообщения комментарии

НА УЧЕНИИ «ЩИТ-76»

За действиями Об'единенных вооруженных сил в ходе учения наблюдали находящийся в Польской Народной Республике с официальным дружеским визитом член Политбюро ЦК КПСС, министр обороны СССР Маршал Советского Союза Д. Устинов, а также министр национальной обороны ПНР генерал армии В. Ярузельский, министр народной обороны НРБ генерал армии Д. Джуров, министр обороны Венгерской Народной Республики генерал-полковник Л. Цинеге, министр национальной обороны ГДР генерал армии Г. Гофман, министр национальной обороны СРР генерал-полковник И. Коман, министр национальной обороны ЧССР генерал армии М. Дзур, министр революционных вооруженных сил Республики Куба генерал-лейтенант Рауль Кастро Рус, военные делегации Социалистической Республики Вьетнам, Монгольской Народной Республики, Социалистической Федеративной Республики Югославии.

Министр обороны СССР Д. Устинов побывал у воинов Северной группы войск, участвующих в учениях. Тепло встреченный солдатами, сержантами, прапорщиками и офицерами, он передал им сердечный привет, пожелания успехов на учениях, новых достижений в ратном труде, счастья их семьям от Генерального секретаря ЦК КПСС товарища Леонида Ильича Брежнева. Министр обороны СССР заслушал доклады командиров, политработников о готовности подразделений и частей к выполнению задач учений, интересовался ходом выполнения планов и программ боевой и политической подготовки, социалистических обязательств, организацией партийно-политической работы на учениях, вопросами использования техники и вооружения. Маршал Советского Союза отметил большое значение учений «Щит-76» в деле дальнейшего укрепления боевого братства воинов дружественных армий.

Район учений ПНР.

(ТАСС).

ФОТОИНФОРМАЦИЯ

● Кооперирование и специализация производства занимают ведущее место в экономических связях Советского Союза и Польши. Так, на основе соглашения о сотрудничестве и кооперировании в производстве и взаимных поставках комплектующих изделий для автомобильной промышленности польская сторона поставляет на советские предприятия детали для автомашин «Жигули», а советские заводы изготовляют для своего польского партнера детали для автомобилей «Фиат-126п».

НА СНИМКЕ: в одном из цехов завода в Кросно, изготовляющего амортизаторы для «Жигулей».

● До победы народной власти Куба вынуждена была закупать рыбу в других странах. Сейчас национальный промысловый флот Кубы, оснащенный современной советской техникой и судами, — один из крупнейших в Латинской Америке, а построенный при содействии Советского Союза специализированный рыболовный порт с новейшим оборудованием вообще не имеет себе равных в странах Латинской Америки.

НА СНИМКЕ: рыболовный порт в Гаване.

● Сотрудники технического университета в Люцерне (Швейцария) демонстрируют советскую противоградовую ракету «Облако», которая считается одной из лучших в мире по своей эффективности.

Сравнительно высокая стоимость ракеты, по мнению изобретателей, безусловно меньше, чем убытки, наносимые градом.

После применения ракета возвращается на землю в полной сохранности при помощи специального парашюта.

Фото АП—АПН.

ЗАСЕДАНИЕ ПОЛИТБЮРО ЦК КП ВЕНЕСУЭЛЫ

КАРАКАС, 14 сентября. (ТАСС). Здесь состоялось чрезвычайное заседание Политбюро ЦК Компартии Венесуэлы, на котором обсуждалось политическое и экономическое положение в стране.

Участники заседания выразили озабоченность ухудшением положения широких трудящихся масс в результате роста стоимости жизни.

Политбюро ЦК КПВ вновь призвало все демократические, прогрессивные силы страны к созданию общенационального антиимпериалистического фронта для совместного выступления с единой программой на предстоящих президентских выборах.

ПО ТРЕБОВАНИЮ ТРУДЯЩИХСЯ

КАНБЕРРА, 14 сентября. (ТАСС). Американский ядерный ракетоносец «Трекстан» покинул австралийский порт Мельбурн, где находился в течение шести дней. Все это время профсоюзы портовиков организовывали массовые забастовки и демонстрации, требуя ухода военного корабля США и отмены разрешения австралийского правительства на подобные визиты ядерных кораблей стран — членов блока АНЗЮС.

ЕЩЕ ОДИН ЗАГОВОР

НЬЮ-ЙОРК, 14 сентября. (ТАСС). По сообщениям из г. Спрингфилда (штат Массачусетс), стало известно о заговоре с целью покушения на сенатора Эдварда Кеннеди (демократ, от этого штата).

Местная полиция арестовала трех человек, которым было предъявлено обвинение в организации покушения на Э. Кеннеди. Как сообщило полицейское управление Спрингфилда, в полицию позвонил один из участников заговора — Кинг и сообщил о готовящемся в этом городе покушении на сенатора. Э. Кеннеди, ведущий в настоящее время кампанию за переизбрание в сенат, должен был приехать в Спрингфилд.

Как видно из заявления Кинга, покушение планировалось совершить в ресторане «Оукс инн», где Э. Кеннеди должен был присутствовать на завтраке, устраиваемом в его честь местным отделением демократической партии.

По словам Кинга, главарь заговорщиков, некий Уайт, предложил ему 30.000 долларов за участие в покушении. Сам Уайт признался Кингу, что он приехал из Нью-Йорка, где «работает на мафию». Он также сообщил, что деньги на оплату покушения на сенатора получены из Нью-Йорка.

Кинг сказал, что, хотя он был не прочь получить эти деньги, он не хотел участвовать в убийстве последнего из братьев Кеннеди. «Сама мысль о том, что я буду соучастником убийства Эдварда Кеннеди, потрясла меня, и я решил сообщить об этом полиции», — заявил Кинг журналистам.

ЯРМАРКА ЗАВЕРШИЛА РАБОТУ

БЕРЛИН, 14 сентября. (ТАСС). В Лейпциге завершила работу традиционная осенняя ярмарка. Более шести тысяч внешнеторговых объединений, фирм и предприятий из 50 стран мира демонстрировали здесь свои изделия, вызвавшие интерес у многочисленных специалистов и гостей Лейпцига.

Большой успех выпал на долю Советского Союза — крупнейшего зарубежного участника Лейпцигской ярмарки. Высокий уровень представленных в Лейпциге 6 тысяч экспонатов СССР подтвердили золотые медали, присужденные многим изделиям советских предприятий.

НАШ КИНОКЛУБ

ВОСПИТАНИЕ ЧУВСТВ

В последние годы появилось много интересных фильмов о детях и для детей. Умных, по-настоящему проблемных, талантливых. При всей разности режиссерских дарований, несхожести жанровой природы этих картин все они адресованы и к взрослым. В них звучит призыв серьезно и уважительно относиться к маленькому человеку, его заботам и проблемам.

История, рассказанная кинодраматургом Натальей Рязанцевой в новой ленте киностудии «Ленфильм» «Чужие письма», не совсем обычна даже для нашего «повзрослевшего и поумневшего» детского кинематографа.

Сейчас часто и много говорят о том, что образование и интеллигентность — понятия разные, и все больше склоняются к тому, что школа должна не только давать ученику определенную сумму знаний, но, главным образом, формировать его духовный мир, воспитывать культуру чувств. На этой позиции стоят и авторы фильма «Чужие письма».

В фильме есть «опытная» учительница, которую в присущей ей острой манере играет Зинаида Шарко. Дочка этой учительницы дружит с одноклассницей Зиной Бегунковой, а мать активно возражает против их дружбы. Зина и впрямь не вызывает симпатий, но когда девочке действительно плохо и она, согнувшись под проливным дождем от первого в своей жизни женского горя, ждет свою единственную подругу, учительница категорично и резко захлопывает перед ней окно. Позднее эта же учительница с раздражением будет говорить директору школы о том, что молодой педагог Вера Ивановна нарушает дистанцию между учеником и учителем, взяв Бегункову к себе в дом. И она же придет к Вере Ивановне советовать порвать с любимым человеком (что скажут люди), либо пожениться, а он и Вера Ивановна будут испытывать неловкость от ее нравоучений.

Один из самых ярких эпизодов фильма — разговор Зины с матерью, которую играет Майя Булгакова. Жизнь неласково обошлась с этой женщиной, и хотя она, видимо, действительно виновата перед своими детьми, ей очень хочется вернуться к ним, искупить свою вину. Она суетится вокруг невесты сына, стараясь угодить, советуется с дочерью о подарке новобрачным. Насмешливые слова, брошенные Зиной в лицо матери, звучат как пощечина. С'ежившись, словно от удара, женщина застывает в нелепой позе с двумя приготовленными для подарка шапками, старенькая, жалкая, униженная.

С таким же, как у матери Зины, растерянным лицом будет стоять Вера Ивановна, когда Зина запрет дверь на ключ и не пустит учительницу на свидание с любимым человеком: «Все равно он на вас не женится. Потом спасибо скажете». И во взгляде ее также будет светиться нагловатое торжество.

«Как мне научить их тому, что нельзя читать чужие письма?» — с бессильным отчаянием спросит Вера Ивановна старого учителя. И это прозвучит для нас: как научить людей уважать душевный мир других, как воспитать в них чуткость, понимание и такт? История с письмами всего лишь эпизод, в котором отразилась сущность Зининого характера. Девочка прочла письма художника к Вере Ивановне, переписала и выдала их за полученные ею самой от некоего любящего человека. Письма попали в руки одноклассников, которые тут же разоблачили Зину: сама себе написала. Эти слова ребята бросили Зине в лицо, не подумав, что могут причинить ей боль. Об этом подумала Вера Ивановна и, хотя ей самой было больно, нашла в себе мужество смягчить бестактность ребят.

Самое характерное в этой истории не то, что Зина прочла чужие и очень личные письма, и не то, что она выдала их за свои. Как разрушить эту душевную глухоту, которой поражены некоторые подростки, как научить душевной тонкости и восприимчивости? Вот вопрос, который ставит фильм. Похудевшая, переболевшая ангиной, Зина приходит к домику учителей-пенсионеров, которым ребята помогают переселяться на новую квартиру. Вера Ивановна первая делает шаг к примирению, предложив Зине работать вместе со всеми. Та охотно соглашается, но когда через некоторое время учительница выходит на крыльцо, она видит, что все ребята занимаются погрузкой, и только Зина, как всегда, самоуверенно распоряжается действиями других, не прикоснувшись ни к одной вещи.

Взгляд Веры Ивановны становится напряженным, жестким — Зина так ничего и не поняла. Грузовик с ребятами удаляется по осенней ухабистой дороге. А на пороге старенького дома остается молодая учительница с немым вопросом в глазах: как научить?

Г. ДУММА.

г. Кемерово.

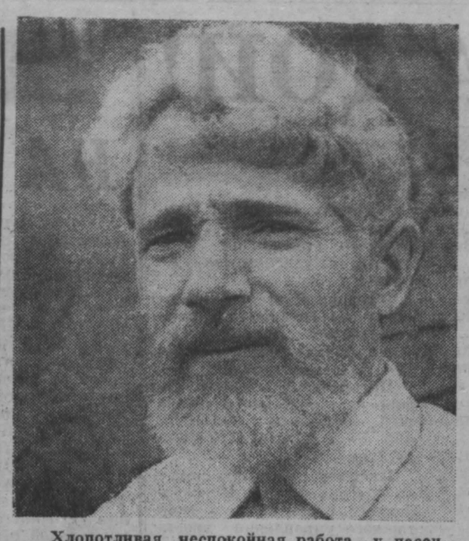

Хлопотливая, неспокойная работа у пасечника. У каждого семейства пчел, как говорится, свой норов. Надо иметь большое терпение, опыт, чтобы мастерски вести дело. Иван Степанович Горбунов, пчеловод совхоза «Таштагольский», самозабвенно любит свою профессию. Не случайно поэтому он и получает ежегодно высокие медосборы, намного перевыполняет план сдачи ценного продукта.

НА СНИМКЕ: И. С. Горбунов.

Фото **Б. Химича.**

ПРАЗДНИК ЗНАНИЙ

Он состоялся для школьников Центрального района Кемерова в минувшую субботу. Кинотеатры «Юбилейный», «Москва» и городской сад приняли ребят различных возрастов.

Вот как, например, проходил праздник для старшеклассников в городском саду.

Перед учащимися выступили секретарь Центрального райкома партии Л. Л. Савицкая, председатель Центрального райисполкома А. Т. Сычов, секретарь Центрального райкома ВЛКСМ Б. Макурин, заведующая кафедрой физики КузПИ, доктор физико-математических наук, профессор И. Я. Мелик-Гайказян и гость Кузбасса, руководитель цирковой группы «София» Н. Бойчанов.

Были подведены итоги социалистического соревнования по подготовке школ к новому учебному году. Переходящее Красное знамя вручено представителям школы № 5. Вымпелами райкома комсомола за лучшие спортивные показатели, за участие в трудовом лете и лучшую комсомольскую группу были награждены представители разных школ.

Затем ребята посмотрели фильм «Это мы не проходили». Состоялись показательные выступления танцевального ансамбля Дворца пионеров и разучивание бальных танцев. А на волейбольном поле, теннисном корте и в шахматном зале прошли товарищеские встречи.

И. ЯКОВЛЕВА.

г. Кемерово.

ОТ ПОРАЖЕНИЯ К НАДЕЖДЕ

Спортивный обозреватель ТАСС, заслуженный тренер СССР Анатолий Тарасов комментирует итог матча хоккеистов СССР и Канады.

Для наших хоккеистов это был самый важный матч турнира. Победа в нем предоставила канадским профессионалам право встретиться в финале с чехословацкой сборной.

Могло бы случиться иначе, даже с учетом того, что в нашей команде отсутствовал целый ряд известных хоккеистов, — выиграла бы советская сборная, и профессионалы увидели бы в финале две лучшие любительские европейские команды? Могло. Не поведи в счете канадцы (наши защитники упустили перед своими воротами Перро и, опекая его, не перехватили клюшку), будь в голевых ситуациях и Балдерис, и Мальцев, и дважды Капустин, а также целое звено Жлуктова поудачливее — возможно, матч сложился бы иначе. Но вместе с этим понятным оптимизмом нельзя не отметить и другое. Не будь у нас Третьяка, счет этого проигранного матча мог оказаться большим. Лишь в первом периоде канадцы пять раз выскакивали к нашим воротам и оставались с глазу на глаз с вратарем — самым сильным, самым спокойным и надежным вратарем мирового хоккея последних лет.

Матчи у канадских профессионалов, я считаю, можно выигрывать лишь при выполнении отдельными хоккеистами и звеньями нескольких «заповедей». Первая — на каждом отрезке матча высоким скоростным маневром, абсолютной активностью всех пяти игроков «укатывать», изматывать соперника, создавая на участке, где идет розыгрыш шайбы, в момент атаки благоприятные условия для острого паса, а во время обороны — большую плотность игроков, не оставляя соперникам времени на раздумье, на выбор верных решений. Это лишало бы канадцев возможности творчески развивать и завершать атаку. Тогда бы они, как правило, уже немолодые, без запаса скоростной выносливости, находились бы в постоянном «цейтноте» и атаковали бы нас и меньшими силами, и по привычным игровым трафаретам.

Вторая «заповедь» — не уступать сопернику в мужестве, а по мере усталости его и превзойти. Мы не можем упрекнуть наших молодых хоккеистов в том, что они не были самоотверженны. Но в массовом, ежесекундном проявлении мужества канадцы имели превосходство.

Третье, и очень важное условие, если хочешь добиться победы над профессионалами, — непременное выполнение игрового задания тренеров, и не «механическое», а обогащение личной инициативой, творчеством. Верю, что молодые тренеры — и Виктор Тихонов, и Борис Майоров — все умело «разложили по полочкам». Но потеря инициативы, неверные действия в средней зоне во время обороны, робкие повторные атаки ворот, к тому же малыми силами, говорят о тактических ошибках многих игроков.

О выдающихся игроках в сборной. Они очень нужны. Назову в этой команде Третьяка, Васильева, Лутченко, Викулова, Жлуктова, Мальцева. Обещают ими стать Репнев, Балдерис, Капустин. Но вот целого боевого звена выдающихся игроков в этой команде не получилось. Даже в лучшем звене — Жлуктова — слабо сыграл Александров. Да и защитники были не на высоте положения.

Несколько слов о судействе. Вспомните дуэли перед нашими воротами, где канадские нападающие не только проявляли твердость духа, но и грешили недозволенными приемами, а судьи чаще всего это не пресекали. А столкновения у бортов, где клюшки в руках канадцев напоминали шлагбаум! Им это давало не только немалую толику личной удовлетворенности в силовом давлении, но и создавало, к сожалению, психологическое превосходство. Воздействовать на соперников, «как удав на кролика», было и остается психологическим кредо профессионалов.

Я не призываю на драку отвечать дракой. Но вспомните наш матч с командой США. За три с половиной минуты до конца встречи нашего защитника Гусева стали бить два американских хоккеиста, а рядом находились атлетически сложенные Васильев и Жлуктов и не защитили товарища, не дали хулиганам острастки, которая, по моему мнению, особенно в подобных ситуациях нужна.

Все же наша молодежная команда сыграла в целом успешно. Она хорошо провела матчи со сборными Швеции и США, оказала достойную конкуренцию сборным Чехословакии и Канады. Теперь важно тренерам сборной проанализировать итоги канадского турнира, открывшего очень интересный сезон.

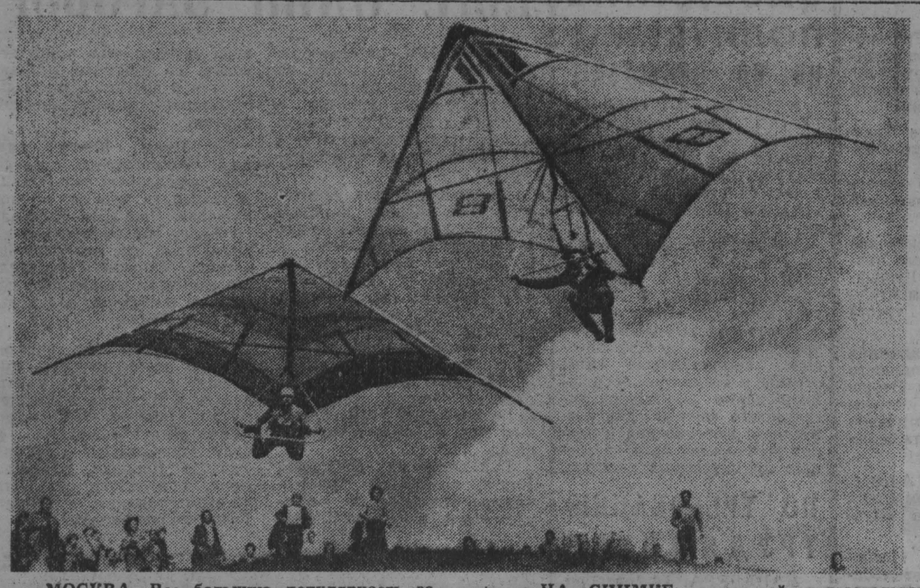

МОСКВА. Все большую популярность завоевывают в нашей стране полеты на дельтапланах. Первые в столице соревнования по этому интересному виду спорта состоялись недалеко от гребного канала в Крылатском.

НА СНИМКЕ: групповой показательный полет.

Фотохроника ТАСС.

Минутное ДЕЛО

— Я мать семерых детей, мой трудовой стаж — 22 года. Ответьте, пожалуйста, когда я могу идти на пенсию?

Е. ПИСАНОВА.

Чебулинский район.

Читателю отвечает **Галина Ивановна Прошкина** — инспектор пенсионного сектора областного отдела социального обеспечения:

— В положении о государственных пенсиях сказано: женщина, которая родила и воспитала пять и более детей и имеет трудовой стаж не менее 15 лет, может идти на пенсию в 50 лет.

●

Какие поощрения предоставляются членам добровольной пожарной дружины на предприятии, где они работают?

Н. МАНЬКО.

г. Кемерово.

Старший инспектор управления пожарной охраны УВД Кемеровского облисполкома **Александр Кириллович Василенко** рассказал:

— Членам ДПД, особо проявившим себя в деле предупреждения или ликвидации пожаров, согласно постановлению правительства, предоставляется дополнительный отпуск до шести дней в год.

Руководители предприятий, учреждений и организаций могут выдавать в виде поощрения лучшим членам ДПД денежные премии, ценные подарки, а также Почетные грамоты.

●

Нынче в огородах выросли особенно хорошие кабачки. Как приготовить в домашних условиях кабачковую икру?

В. КОЛОКОЛЬЦОВА.

г. Кемерово.

Рецепт дает инженер-технолог Кемеровского треста ресторанов **Галина Георгиевна Бочкова:**

— Очищенные от кожицы и семян кабачки разрезать вдоль на 2—4 части, а затем нарезать кубиками примерно по 1,5 см. Измельченные кабачки кладут в посуду, добавляют растительное масло, мелко нарезанный репчатый лук, немного воды и тушат. Затем посыпают мукой, прибавляют протертые помидоры, которые предварительно тушились с растительным маслом.

Чтобы получить 1 кг икры, надо взять 620 г кабачков, 45 г репчатого луку, 100 г растительного масла, 300—500 г помидоров, 6 г муки, 2—3 дольки чеснока, соль и сахар по вкусу.

●

Слышала, что красный мухомор в народной медицине известен как лечебный гриб. Прошу рассказать об этом.

Г. ПЕТРОВА.

Кемеровский район.

Известный в нашей стране знаток природы **Дмитрий Зуев** в своей книге **«Дары леса»** так говорит о красном мухоморе: «...Яд мухомора вызывает удушье, судороги, обмороки, опьянение, белую горячку. У детей и слабых людей это приводит иногда к смерти.

Еще в старину препараты из мухомора применялись как лечебное средство при опухолях желез. Иногда им растирались больные ревматизмом».

● ФУТБОЛ

ПЕРВАЯ ЛИГА

Положение на 15 сентября

	И.	В.	Н.	П.	М.	О.
«Нефтчи»	28	17	9	2	53-22	43
«Таврия»	29	15	9	5	44-22	39
«Кайрат»	28	16	7	5	37-20	39
«Пахтакор»	28	14	9	5	49-20	37
«Торпедо»	29	10	12	7	34-27	32
«Днестр»	28	9	12	7	39-30	30
«Звезда»	29	10	10	9	39-36	30
«Шинник»	29	12	6	11	32-30	30
«Спартак» И.-Ф.	28	10	9	9	32-33	29
СКА	29	10	8	11	31-33	28
«Памир»	28	10	8	10	28-35	28
«Кузбасс»	28	11	5	12	41-43	27
«Колхозчи»	28	10	7	11	46-49	27
«Металлург»	28	9	7	12	27-28	25
«Терек»	28	6	12	10	29-44	24
«Спартак» Ор.	28	6	11	11	27-40	23
«Рубин»	29	4	14	11	30-44	22
«Даугава»	28	6	9	13	28-37	21
«Кубань»	28	6	7	15	24-45	19
«Эльбрус»	28	4	5	19	23-54	13

ПОГОДА

Гидрометбюро сообщает:

16—17 сентября в Кузбассе ожидается облачная погода с прояснением, местами дождь, местами заморозки на почве. Ветер северо-западный, 7—12 метров в секунду, температура ночью 2—7, днем—11—16 градусов тепла.

Редактор **В. И. ДЕНИСКИН**

ТВ

15, СРЕДА

I ПРОГРАММА. **Москва («Орбита»)** 11.30 Экран — детям. «Отряд Трубачева сражается». Художественный фильм. 13.00 Новости. 13.10 * Концерт заслуженной артистки РСФСР Г. Писаренко. 14.00 * «Испания: время перемен». Интервью члена Исполкома ЦК Коммунистической партии Испании Марселино Камачо. 14.15 * «Народное творчество». Телевизионное обозрение. 15.00 «Человек и закон». 15.30 * «Седьмая пуля». Художественный фильм. 17.00 «Время». 17.30 * «Угощаю рябиной». Фильм-концерт. 18.35 Концерт. 18.55 * «Спринт для всех». Молодежная спортивная программа. 20.00 Новости. 20.15 * Тираж «Спортлото». 20.25 * «Испания: время перемен». 20.40 * Играет Л. Снегирева (арфа). 21.00 «Человек и закон». 21.30 * «Седьмая пуля». Художественный фильм. 22.50 Новости Кузбасса. 23.00—23.30 «Время». II ПРОГРАММА. **Кемерово.** 19.00 Для малышей. Мультфильм. 19.10 «Улица — моя, дома — мой». Передача о благоустройстве гор. Кемерова. 19.40 Композитор Ю. Дунаев. Авторский концерт. 20.45 «Жужа из Будапешта». Спектакль Хабаровского краевого театра драмы. 22.50—23.00 Новости Кузбасса.

РАДИО

15, СРЕДА

Москва. 6.02, 8.00, 9.02, 10.02, 12.00, 14.00, 16.00, 19.45, 22.30 — Последние известия. 6.15, 7.15 — Гимнастика. **Кемерово.** 6.30 — Программа передач. 6.32 — Радиожурнал «Сельские зори». **Москва.** 7.02, 11.00 — По страницам центральных газет. 7.30 — Радиожурнал «Земля и люди». **Кемерово.** 8.15 — Обзор газеты «Кузбасс». 8.25 — Объявления. **Москва.** 8.30 — Международный дневник. 8.40 — «Пионерская зорька». **Кемерово.** 9.15 — Передача для детей. **Москва.** 10.15 — Стихи поэтов ГДР. 10.35 — А. Пахмутова. «Русская сюита». **Кемерово.** 11.15 — Производственная гимнастика. **Москва.** 11.30 — «Время, события, люди». 12.15 — «В рабочий полдень». 12.45 — «Литературные чтения». А. Ткаченко. «Озеро беглой воды». 13.10 — Л. Бетховен. 6-я симфония. 14.05 — Передачи для детей. 15.00 — Стихи А. Шогенцукова. 15.20 — Концерт мастеров искусств Болгарии. **Кемерово.** 16.10 — Передача для юношества «Смена». 16.45 — «Спортивная орбита». **Москва.** 17.00 — Передачи для детей. 18.00 — Программа радиостанции «Юность». **Кемерово.** 19.00 — Новости Кузбасса. 19.15 — Радиожурнал «Здоровье». 19.40 — Объявления. **Москва.** 20.00 — «Повышение эффективности сельскохозяйственного производства на базе межхозяйственной кооперации». **Кемерово.** 20.20 — «Любителям поэзии». Стихи Алексея Кольцова. 20.30 — А. Барбюс. «Встреча». Рассказ. 20.45 — Радиогазета «Рабочий меридиан». **Москва.** 21.30—«Взрослым о детях». 21.45 — Эстрадный концерт. 23.00 — Арии, дуэты, вальсы из классических оперетт. 23.45 — Международный дневник.

ТЕАТР

ОМСКИЙ ТЕАТР ЮНОГО ЗРИТЕЛЯ ИМЕНИ ЛЕНИНСКОГО КОМСОМОЛА (в помещении театра оперетты).

ЕМЕЛИНО СЧАСТЬЕ. Начало в 10 час. НЕРАВНЫЙ БОЙ — в 19 час. 30 мин. 16 сентября днем — КРАСНАЯ ШАПОЧКА, вечером — СОЛНЕЧНЫЙ УДАР.

ЦИРК

ВПЕРВЫЕ В КЕМЕРОВЕ ГАСТРОЛИ АРТИСТОВ БОЛГАРИИ, цирк «СОФИЯ». Начало в 19 час. 30 мин.

КИНО

«МОСКВА». Новый цветной художественный фильм УВЛЕЧЕННАЯ СЦЕНОЙ (9.30, 11.30, 13.30, 16, 18.10, 20, 21.50).

ЗАЛ КИНОХРОНИКИ. Хроникальные фильмы: БЕРЛИНСКИЙ ЗООПАРК, ИДУЩИЕ В ПЛАМЯ (11.30, 15, 18.30). Цветной художественный фильм ПОСЛЕДНИЕ ДНИ ПОМПЕИ (9.30, 13, 16.30, 20, 21.40).

«ЛЕТНИЙ». СОКРОВИЩА ВИЗАНТИЙСКОГО КУПЦА (17, 19, 21).

«ЮБИЛЕЙНЫЙ». Художественный фильм СМЕРТЕЛЬНАЯ ОШИБКА (9.30, 14). Новый американский цветной художественный фильм УВЛЕЧЕННАЯ СЦЕНОЙ (11.30, 16, 18.10, 20, 21.50).

«КОСМОС». Новый цветной широкоэкранный итальянский фильм КОРРУПЦИЯ ВО ДВОРЦЕ ПРАВОСУДИЯ (9, 11, 13, 15, 17, 19, 21 — детям смотреть не рекомендуется). Новый польский фильм ЭТО Я УБИЛ (10, 12, 16, 18, 20, 21.40). ПРОЩАЙТЕ, ГОЛУБИ! (14 — для детей).

«ПИОНЕР». Киносборник мультфильмов ШАЙБА В ВОРОТАХ (10, 13). ОФИЦЕРЫ (11.10, 14.10). ПРЕСТУПЛЕНИЕ, фильм первый НЕТЕРПИМОСТЬ (16, 17.40, 19.10, 21).

«ОКТЯБРЬ». ЛЮТЫЙ (10, 14). ВИЯ (12, 16, 17.50, 19.40, 21.30).

«МЕТАЛЛУРГ». Киносборник мультфильмов АЛЕНКИН ЦЫПЛЕНОК (10, 15). БОЛЬШИЕ ГОНКИ, две серии (12, 17, 20).

«ПРОГРЕСС». ПОЛУНОЧНИК (10, 14.30). ДЕВУШКИ ДОЛЖНЫ ВЫХОДИТЬ ЗАМУЖ, две серии (11.30, 16, 18.30, 21).

«ЛУЧ». ПО ЩУЧЬЕМУ ВЕЛЕНИЮ (10, 13.40). ПРЕСТУПЛЕНИЕ, фильм первый НЕТЕРПИМОСТЬ (11.30, 15, 17, 19, 20.50).

«КОМСОМОЛЕЦ». СКАЗКА О ПОПЕ И О РАБОТНИКЕ ЕГО БАЛДЕ (15). ПРИВИДЕНИЯ В ЗАМКЕ ШПЕССАРТ (17, 19, 21).

ДК СТРОИТЕЛЕЙ. ПРЕСТУПЛЕНИЕ, фильм второй ОБМАН, две серии (17.20, 20).

ДК ХИМКОМБИНАТА. ДЕВУШКИ ДОЛЖНЫ ВЫХОДИТЬ ЗАМУЖ, две серии (17, 20).

ДК КИРОВСКОГО РАЙОНА. ПОТРЯСАЮЩИЙ БЕРЕНДЕЕВ (11). УВЛЕЧЕННАЯ СЦЕНОЙ (13, 15, 17, 19, 21).

ДК ШАХТЕРОВ. ЭКЗАМЕНЫ НЕКСТАТИ (13.30). ИРОНИЯ СУДЬБЫ, ИЛИ С ЛЕГКИМ ПАРОМ, две серии (15, 18, 21).

ДК КОКСОХИМЗАВОДА. СТРЕЛЫ РОБИН ГУДА (19, 21).

СКЛАДЫ ЦЕНТРАЛЬНОЙ БАЗЫ УПРАВЛЕНИЯ СНАБЖЕНИЯ И СБЫТА КЕМЕРОВСКОГО ОБЛИСПОЛКОМА И МЕЖРАЙОННЫЕ БАЗЫ И МАГАЗИНЫ С 1 ДО 11 ОКТЯБРЯ с. г. ЗАКРЫВАЮТСЯ НА ИНВЕНТАРИЗАЦИЮ.

УВАЖАЕМЫЕ ТОВАРИЩИ!

Все райпотребсоюзы и райпо повсеместно

ЗАКУПАЮТ У НАСЕЛЕНИЯ КАРТОФЕЛЬ

Об условиях закупа и приемных пунктах справляться в райпотребсоюзах и райпо по месту жительства. В г. Кемерове по телефону 6-30-91.

ТОВАРИЩИ! СДАВАЙТЕ КАРТОФЕЛЬ ПОТРЕБИТЕЛЬСКОЙ КООПЕРАЦИИ.

Правление облпотребсоюза.

ОБЛАСТНОЙ ДРАМАТИЧЕСКИЙ ТЕАТР им. А. В. ЛУНАЧАРСКОГО

30 СЕНТЯБРЯ

ОТКРЫТИЕ ТЕАТРАЛЬНОГО СЕЗОНА

Г. БОРОВИК.

«Интервью в Буэнос-Айресе»

Драма в двух действиях.
Режиссер **Борис СОЛОВЬЕВ.**
Художник **Сергей ШАВЛОВСКИЙ.**

КОНЦЕРТНЫЙ ЗАЛ ФИЛАРМОНИИ

18 СЕНТЯБРЯ

лауреат международных конкурсов

МОСКОВСКОЕ ФОРТЕПЬЯННОЕ ТРИО

В программе **Людвиг ван БЕТХОВЕН.**

Начало в 19 час. 30 мин.

СПОРТИВНО-ТЕХНИЧЕСКИЙ КЛУБ РУДНИЧНОГО РАЙКОМА ДОСААФ г. КЕМЕРОВА ПРОВОДИТ НАБОР

на вечерние курсы водителей-профессионалов 1-го класса. Начало занятий с 15 сентября с. г.

Обращаться: Рудничный район, ул. Абызова, 12. Проезд автобусами № 55, 54, трамваями № 3, 4 до остановки «Рудничи». Тел. 4-15-08.

КЕМЕРОВСКИЙ ГОСУДАРСТВЕННЫЙ УНИВЕРСИТЕТ ПРОВОДИТ ПРИЕМ

на 8-месячные вечерние и заочные подготовительные курсы для желающих поступить в университет в 1977 году.

На вечерние курсы проводится запись по специальностям: русский язык и литература, правоведение, история, математика, физика, химия, биология, английский язык, немецкий язык.

Начало занятий с 1 ноября с. г. по понедельникам, средам, пятницам с 18 час. 30 мин. в здании университета.

Запись на вечерние курсы с 15 по 30 октября с. г. в 3-м корпусе университета (ул. Ермака, 7), комната 109, ежедневно с 14 до 19 час., в субботу — с 10 до 13 час.

При записи лично предъявляются паспорт, документ об образовании (выпускники школ предъявляют справку из школы) и квитанция об оплате.

Плата за весь период обучения 25 рублей.

На заочные курсы проводится запись по специальностям: русский язык и литература, математика, физика, биология. Принятым на курсы университет высылает методические указания и контрольные работы.

Плата за весь период обучения 13 рублей.

Поступающие на заочные курсы высылают заявление с указанием специальности, домашнего адреса и квитанцию об оплате по адресу: Кемерово-43, Советский пр., 117, университет, подготовительные курсы.

Плата за обучение высылается почтовым переводом на расчетный счет 14150 в Кемеровское горуправление Госбанка, университету за курсы.

КЕМЕРОВСКИЙ ФИЛИАЛ ВСЕСОЮЗНОГО ЗАОЧНОГО ФИНАНСОВО-ЭКОНОМИЧЕСКОГО ИНСТИТУТА ПРОВОДИТ ПРИЕМ СЛУШАТЕЛЕЙ

на вечерние 7-месячные подготовительные курсы для желающих поступить в институт в 1977 году. Начало занятий с 4 октября. Занятия проводятся 3 раза в неделю по математике, истории СССР, географии, русскому языку и литературе с 18 час. 40 мин. Плата за обучение—20 руб.—высылается почтовым переводом по адресу: Москва, Киевское отделение Госбанка, расчетный счет № 140253, ВЗФЭИ, курсы.

Запись на курсы проводится по предъявлению квитанции об оплате за обучение, документа об образовании, справки с места работы, заявления о приеме ежедневно с 17 до 20 час., в субботу—с 11 до 14 час. по адресу: ул. Ермака, 7, комната № 306 (3-й этаж). Справки по телефону 6-69-91.

УЧЕБНЫЙ КОМБИНАТ КЕМЕРОВСКОГО ТРАНСПОРТНОГО УПРАВЛЕНИЯ ЗАКЛЮЧАЕТ ДОГОВОРЫ

с предприятиями, организациями, совхозами и колхозами на подготовку и повышение квалификации шоферов на 1, 2, 3-й классы, а также проводит прием на указанные курсы в индивидуальном порядке.

В Кемерове дополнительно проводится прием на заочное обучение по повышению квалификации шоферов 1 и 2-го классов. Бланки заявлений для поступления на заочное обучение высылаются по запросам. Начало заочного обучения на 3-й класс категории Б. С. с 1-го по 15-е каждого месяца.

Об условиях заключения договора и о приеме на учебу справляться: г. Кемерово-53, Кузнецкий проспект, 19, тел. 6-51-51, учебный комбинат; г. Прокопьевск-22, Ясная Поляна, ул. Коксовая, 70, тел. коммутатор «Коксовая», 3-81, добавочный—40-210, автошкола; г. Новокузнецк-11, Новая Колония, квартал 3-й, дом 1, тел. 4-33-10, автошкола; г. Ленинск-Кузнецкий, пер. Ледниковский, 6, тел. 2-14-01, автошкола.

Коллектив отдела по использованию трудовых ресурсов облисполкома выражает соболезнование экономисту отдела Агеевой А. М. по поводу безвременной кончины ее мужа

АГЕЕВА Виталия Ильича.

Коллектив спецавтохозяйства управления коммунального хозяйства Кемеровского горисполкома извещает о безвременной смерти работника

АРЕСТОВА Анатолия Ивановича

и выражает соболезнование родным и близким покойного.

пишите, звоните:

Адрес редакции и издательства: 650630, ГСП, г. Кемерово-99, ул. Ноградская, 3. Телефоны: редактора 6-61-54, приемной 6-69-74, заместителей редактора 6-65-74, 6-70-82, ответственного секретаря 6-68-81, зам ответственного секретаря 6-65-63, отделов редакции: партийной жизни 6-61-83 и 6-02-08, пропаганды 6-66-73, 6-44-22, промышленного 6-69-44, 95-51-02, 6-65-86, 6-38-49, сельского хозяйства 6-67-82 и 6-90-71, Советов депутатов 6-64-84, культуры 6-62-01, 6-47-44, строительного 6-67-46 и 6-02-00, писем и рабселькоров 6-90-52, 6-60-72, 6-78-97, информации и спорта 6-62-37, 95-58-76 и 6-82-61, еженедельника «Панорама» 6-63-02, объявлений 6-68-72, фотокорреспондентов 6-90-63, приема информации 6-88-85, общественной приемной 6-66-52, бухгалтерии 6-90-54, директора издательства 6-69-23. Собственные корреспонденты: в Новокузнецке — 7-80-33, Прокопьевске — 2-54-04, Ленинске-Кузнецком — 2-03-21, Белове — 2-01-43, Междуреченске — 33-04, Юрге — 2-06-09.

ОП05415. Типография издательства «Кузбасс». 2 Заказ № 215.