Пролетарии всех стран, соединяйтесь!

КУЗБАСС

ОРГАН КЕМЕРОВСКОГО ОБКОМА КПСС и ОБЛАСТНОГО СОВЕТА ДЕПУТАТОВ ТРУДЯЩИХСЯ

Газета основана в январе 1922 года

№ 208 (14929)
Воскресенье,
5 СЕНТЯБРЯ
1976 года.

Цена 2 коп.

ХОЧУ БЫТЬ РАБОЧИМ

Многие ребята, закончив восемь классов или получив аттестат за среднюю школу, сегодня идут в профессионально-технические училища. Они пишут в заявлениях: «Хочу быть рабочим». И училище приветливо распахивает перед ним двери. Здесь ждут новое пополнение.

XXV съезд КПСС поставил перед системой профессионально-технического образования задачу огромной государственной важности — обеспечить подготовку рабочих высокой квалификации из числа молодежи для всех отраслей народного хозяйства.

В понятие высокой квалификации вкладывается качественный смысл: процесс обучения должен привести к тому, чтобы молодой рабочий — выпускник училища, не только в совершенстве изучил профессию, но и мог самостоятельно добывать необходимые знания. Высококвалифицированный рабочий должен хорошо владеть знаниями в объеме средней общеобразовательной школы, знать принципы, которые лежат в основе производственных процессов в данной отрасли.

Сегодня профтехучилища становятся основной формой подготовки рабочих кадров. Современное производство требует от рабочего серьезной теоретической, практической и психологической подготовки профессиональных и экономических знаний, овладения современной технологией и передовыми методами труда.

Высокую оценку коллегии Государственного комитета Совета Министров СССР по профтехобразованию получила совместная деятельность Кузнецкого металлургического комбината, Запсиба и коллективов профтехучилищ № 10, 11, 19 Новокузнецка по подготовке квалифицированных рабочих.

О возросшем профессиональном мастерстве учащихся горных училищ свидетельствует победа воспитанников ГПТУ № 9 Прокопьевска на Всесоюзном конкурсе по профессии машиниста подземного электровоза и присуждение в июле этого года ГПТУ № 38 Ленинска-Кузнецкого Госкомитетом Совета Министров СССР по профтехобразованию. Министерством угольной промышленности и ЦК профсоюза диплома «Лучшее горное училище».

Коллективу среднего профтехучилища № 2 Прокопьевского района по итогам Всероссийского соцсоревнования во втором квартале присуждено классное место и переходящее Красное знамя.

70 процентов профтехучилищ области и свыше 90 процентов мастеров производственного обучения выпустили в минувшем учебном году всех своих воспитанников по установленным и повышенным разрядам и званиям.

Вместе с тем педколлективам предстоит еще многое сделать для повышения качества подготовки квалифицированных рабочих на уровне современных требований. А требования эти четко сформулированы XXV съездом партии.

Важнейшие задачи профтехучилищ — повышение уровня обучения и идейно-политического воспитания будущих молодых рабочих, улучшение качества подготовки и переподготовки инженерно-педагогических кадров. Задачи эти трудно выполнить, если не расширять учебно-материальную базу. В Кузбассе многое сделано и делается в этом направлении. Организовано 42 средних и 5 технических училищ. Однако перспектива дальнейшего развития этих типов училищ сложная. Капитальные вложения по объектам профтехучилищ ежегодно не осваиваются. Который уже год являются пусковыми училища на базе объединения промышленности строительных материалов в Кемерове и Ленинск-Кузнецком камвольно-суконном комбинате, ГПТУ № 29 Главкузбасстроя, ГПТУ № 16 «Кузбассшахтостроя». А конца работам не видно.

Производственными объединениями «Кузбассуголь» и «Прокопьевскуголь» не начато строительство учебных корпусов училищ № 22, 41, 42, плохо строятся мастерские ГПТУ № 47, 24, комплекс училища № 68 на базе объединения «Южкузбассуголь». Все это осложняет работу инженерно-педагогических коллективов в подготовке рабочих высокой квалификации.

За последние годы в области накоплен немалый опыт профессиональной ориентации молодежи, растет авторитет профтехучилищ. Успешное выполнение плановых заданий набора училищами № 10 и 11 — результат конкретной совместной работы с Кузнецким металлургическим комбинатом, где длительное время действует совет профориентации. В его составе — передовики производства, Герои Социалистического Труда, педагоги училищ. Они многое делают для пропаганды рабочих профессий среди учащихся подшефных школ.

Однако в этом большом деле еще немало недостатков.

Односторонне осуществляют профессиональную ориентацию молодежи некоторые общеобразовательные школы. По данным кафедры педагогики Кемеровского государственного университета, в ГПТУ по рекомендациям школ пока поступают немногим более двух процентов.

Далеки от проблемы профориентации молодежи и комплектования училищ многие базовые предприятия. Практически мало что сделано подразделениями Главкузбасстроя, комбинатом «Кузбассшахтострой», трестом «Кемеровосельстрой» и Анжерским машзаводом для привлечения ребят в училища. Известно, что сельские училища должны комплектоваться молодежью по рекомендации колхозов и совхозов. Однако в 1975 г. только Беловский, Ижморский, Кемеровский, Прокопьевский, Тисульский, Чебулинский и Юргинский районы выполнили свои обязательства перед училищами. Мало что изменилось и в этом году.

Конечно, многое зависит и от того, как позаботились о новом наборе педагогические коллективы училищ. К сожалению, можно назвать целый ряд ГПТУ, где еще и сейчас план приема не выполнен.

Создавшееся положение требует от областного управления профтехобразования, педколлективов училищ и школ, базовых предприятий, городских и районных координационных советов по профориентации, комиссий по трудоустройству принять срочные меры для привлечения молодежи в ГПТУ.

И школы, и базовые предприятия, и, конечно, училища должны самое серьезное внимание уделять работе по профориентации. Не подменять ее профагитацией, а вдумчиво и целеустремленно готовить школьников к выбору жизненного пути, воспитывать в них готовность следовать призыву общества, чтобы при выборе профессии они руководствовались не только личными интересами, а мотивами общественной значимости.

К сожалению, многие училища начинают «поход за кадрами» лишь в апреле—мае, сводя всю профориентационную работу к двум—трем рекламным беседам с восьмиклассниками. Между тем разговор о выборе профессий следует начинать не в восьмом, а в четвертом, пятом классе и не в мае, а в сентябре.

Надо широко использовать в этих целях устную и наглядную агитацию, выступления передовиков производства, индивидуальную работу с учащимися, направлять молодежь в училища через отделы кадров предприятий и по комсомольским путевкам. Следует разъяснять молодежи те широкие возможности для дальнейшего профессионального роста, которые открывает перед ними училище, знакомить юношей и девушек с содержанием труда и перспективой развития профессии. Надо проявить максимум внимания к созданию условий для учебы и быта, труда и отдыха учащихся.

Забота о подготовке кадров — дело общее. И решать его работники профтехобразования должны совместно с базовыми предприятиями, педколлективами общеобразовательных школ, всей общественностью при активном содействии партийных комитетов и исполкомов местных Советов.

ДНЕВНИК ПОЛЕВЫХ РАБОТ

На 3 сентября в области хлеба скошены на площади 460.600 гектаров, обмолочены — с 284. 600 га — 29,6 процента, кукуруза убрана с 132.400 га — 71,5 процента к заданию, силоса заложено 1.248.500 тонн, семян зерновых засыпано 77.900 тонн, зяби вспахано 175.000 га, сена и сенажа заготовлено 850.800 тонн — 94,8 проц., витаминной муки — 54.881 тонна — 79,1 процента к заданию.

По соревнующимся районам ход основных полевых работ характеризуется такими показателями (в первой колонке — процент обмолота хлебов, во второй — уборки кукурузы, в третьей — процент выполнения задания по заготовке сена и сенажа, в четвертой — витаминной муки):

Яйский	48,0	87,8	91,6	50,6
Ижморский	27,5	90,9	84,3	104,4
Крапивинский	40,0	81,7	102,9	65,3
Топкинский	26,6	63,4	100,9	76,9
Ленинск-Кузнецкий	38,7	81,2	98,4	93,2
Промышленновский	27,0	73,4	101,6	80,8
Новокузнецкий	31,6	54,5	76,0	58,4
Кемеровский	23,9	67,3	84,6	106,7
Юргинский	31,3	61,0	94,1	92,1
Яшкинский	20,0	60,9	97,9	87,0
Тисульский	29,9	95,3	105,7	91,7
Чебулинский	25,4	87,0	101,6	80,2
Беловский	29,7	62,8	102,1	56,7
Прокопьевский	29,1	53,7	88,7	58,5
Тяжинский	28,2	85,7	109,2	117,2
Маринский	21,7	76,3	110,3	44,8

За отчетные сутки, 2 сентября, прибавка на обмолоте хлебов составила 10.800 гектаров — 1,5 процента, на уборке кукурузы — 6.400 га — 3,4 процента.

По суточному приросту на обмолоте вперед вышли хозяйства Крапивинского (7 проц.) и Тисульского (4,3 проц.) районов. Разрыв между обмолотом и косовицей в области составляет на 3 сентября 170.000 гектаров.

На уборке кукурузы наибольший суточный прирост дали хозяйства Тисульского района — 7,7 процента, Промышленновского — 5,2, Яйского — 4,5 процента.

На вспашке зяби суточный плюс составил 12.600 гектаров, а разрыв между убранными и вспаханными площадями достиг 242 тыс. гектаров. Снизились темпы засыпки семян. Суточный прирост на этой работе — 4.300 тонн.

ОСЕНЬ ТОРОПИТ

Кукурузоводы второго отделения совхоза «Плодопитомнический» получают по 350—420 центнеров зеленой массы кукурузы с гектара.

В авангарде соревнования идут трактористы силосоуборочных комбайнов В. Плахотин, И. Тютюник, И. Дубровин. Ежедневно они заготавливают по 230—250 тонн зеленой массы.

НА СНИМКЕ: механизаторы В. Плахотин, И. Тютюник, И. Дубровин. В центре — управляющий отделением Л. Васильев.

Фото С. Гришина.

Прокопьевский район.

ЕСТЬ 14 ТЫСЯЧ ТОНН

Как уже сообщалось в «Кузбассе», в совхозе «Юнгинский» урожай убирает уборочно-транспортный отряд, обслуживаемый автомобилистами автоколонны № 1236.

Механизаторы и шоферы брали обязательство в сжатые сроки убрать и заложить в траншеи 10 тысяч тонн зеленой массы. Но, приступив к работе, они увидели, что могут взять ее 14 тысяч тонн.

И вот последний день штурма зеленых плантаций. Идет жаркая работа. Тон задает отряд Довыденко. Этот рабочий день, как и предыдущие, начался в шесть часов утра. Первым ведет трактор Е. И. Чазов. Зеленая масса быстро заполняет кузов автомобиля. Еще бы! С каждого гектара получается больше 400 центнеров зеленой массы.

Агрегат Г. С. Киприянова считается прикомандированным с третьей фермы. Но за 15 дней Киприянов прочно вошел в члены отряда. Он вторым ведет свой трактор. Все организовано четко, ни одной заминки, ни минуты задержки автотранспорта.

Идет трактор В. С. Чарина. Старейший механизатор, он сейчас на пенсии, но не усидел дома. И вот теперь вместе со всеми штурмует уже пятую сотню гектаров. У Чарина и комбайн тоже самый старый. Но он работает, как часы. Комбайном управляет В. Я. Пермяков. Дружба, взаимная выручка, высокая организация, чувство ответственности — вот слагаемые успеха.

Всех шоферов этого отряда можно назвать мастерами высокого класса. 31 августа наивысшей выработки добились В. Н. Стародубцев, А. И. Цуриков, В. Е. Архипкин, бригадир Н. М. Кротиков, Б. П. Лузин, В. С. Шерков.

Большая ответственность ложится на механизаторов, которые занимаются трамбовкой зеленой массы. При таком потоке эту работу нужно выполнять бесперебойно. Каждая траншея закладывается два—три дня. Характерно и то, что многие шоферы и механизаторы пятидневное задание выполняют за два дня. На трамбовке замечательно работают трактористы А. А. Данилов, Н. В. Кислицин, И. Ф. Полухин.

Безусловно, в это напряженное время многое зависит от правильного технического обслуживания. Постоянно в поле находится авторемлетучка со сварочным агрегатом и необходимыми запасными частями. Ю. П. Музер в любое время может оказать нужную помощь. М. И. Симаков прямо в борозде заправляет тракторы.

С директором совхоза В. И. Силантьевым и секретарем парткома П. М. Громыко подводим итоги. Прошло 15 дней. Встречное обязательство вывезти 14 тысяч тонн зеленой массы выполнено!

В. КОРАБЛЕВ.

Крапивинский район.

«КУЗБАССУ» ОТВЕЧАЮТ

«ТРАНСПОРТ — ВАЖНОЕ ЗВЕНО»

Обсудив корреспонденцию «Транспорт — важное звено» («Кузбасс», 18 августа с. г.), Ленинская автобаза отвечает, что указанные в ней недостатки по техническому состоянию автомобилей, направленных на уборку урожая в колхоз «Страна Советов», имели место.

В целях повышения технической готовности автомобилей создана ремонтная бригада, установлен ежедневный контроль за работой автотранспорта со стороны администрации.

В. БУШМАНОВ,
главный инженер Ленинской автобазы.
В. ШВЕЦОВ,
секретарь парторганизации.

г. Ленинск-Кузнецкий.

Скоро позовет картофельное поле

СНОВА О КОМБАЙНЕ И ЛОПАТЕ

Много хлопот приходится на сентябрь. Пальцев не хватило загибать, когда мы стали перечислять все, что надо надежно прибрать с полей за этот месяц. И в том числе — картофель.

Один из директоров совхоза выразился так: «Мы научились сажать картошку, умеем ухаживать за ней в пору роста, но не можем пока убирать ее вовремя и без потерь».

Давайте перейдем к фактам. В Прокопьевском районе, одном из крупных по выращиванию овощей и картофеля, мы побывали в последних числах августа. Хотелось посмотреть, готовность техники к уборке клубней. По данным отчета, дела эти обстоят в районе вполне благополучно. Из 52 картофелеуборочных комбайнов пятьдесят отремонтировано. И настрой к использованию этой техники у руководителей района тот, какой нужен.

Однако оптимизм этот не везде нашел практическое подтверждение. Из четырех совхозов, в которых мы побывали, только в «Бурлаковском» вся картофелеуборочная техника приведена в рабочее состояние. Про остальные этого не скажешь. В совхозе «Карагайлинский» все шесть комбайнов требуют ремонта, некоторые серьезного. На них же до сих пор не составлена даже дефектная ведомость. В «Черкасовском», по словам агронома-семеновода В. Ф. Руденко, из четырех комбайнов ККУ-2 ни один в прошлом году не выходил в поле. Все убрали лопатой. И в этом году к работе готов пока один, три ждут капитального ремонта.

В «Севском» пятью комбайнами в прошлом году убрали картофель на площади в 25 га из 450. Практически вся техника бездействовала.

Удивляет и то, что в названных совхозах и сейчас, когда до уборки картофеля осталось мало времени, не было серьезного разговора ни о прошлом опыте, ни об уроках на будущее. Звенья не созданы, земельные участки для работы комбайнов не определены.

А ведь хороший опыт в районе есть. В том же «Бурлаковском» (директор Ю. В. Васицкий), например, о комбайнах говорят похвально. И результаты подтверждают это. В прошлом году из 450 гектаров картофеля машинами убрано 230, в этом году думают еще увеличить площадь. Комбайнер З. В. Самсон с напарником Б. Дедюновым убрали 53 га, В. Ф. Шелпаков — 50, А. П. Сарин — 49. Результаты, прямо скажем, неплохие. Сейчас здесь создан комплексный отряд, ему выделен транспорт, продумано техническое обслуживание, определен участок. Кстати, поле, выделенное под механизированную уборку, специально готовилось при посадке, при обработке междурядий тоже не забывали, что здесь будет идти комбайн. Сослаться можно также на положительную практику совхоза «Ясная Поляна».

Так почему же эти полезные начинания так туго распространяются в районе? Почему в давнишнем споре — комбайн или лопата — победу пока еще одерживает последняя?

Мы далеки от мысли обвинять руководителей совхозов в беспечности, в расчете на «авось». Тут другое. Тут срабатывает, как бы это выразиться, установившаяся традиция, что город в беде не оставит. Пришлет людей столько, сколько нужно, и даже больше. Даже больше — сказано не для красного слова. В самом деле, промышленные предприятия и учреждения, получив свою «долю» на уборку картофеля, торопятся поскорее ее выполнить. Оно понятно: у них своих забот много, да и сентябрьской погоде доверять опасно. И вот тысячи горожан выезжают на уборку с лопатами, с узелками и с ведрами — «Скорее! Скорее!». Дорогие комбайны так и стоят на приколе. Кажется, обе стороны удовлетворены. Но это впечатление обманчивое. Дело в том, что в этой скороспешке есть свои негативные стороны. Во-первых, допускаются большие потери. Во-вторых, как суметь вывезти с поля вдруг выросшие и разбросанные тут и там бурты клубней?

Если все учесть, говорит экономист совхоза «Севский» В. С. Снытко, то себестоимость ручного труда в три раза выше, чем при картофелеуборочной технике. Помощь горожан селу очень нужна. За это хлеборобы говорят городу «спасибо». Речь же о том, чтобы картофелеуборочная техника шла в общем рабочем строю, и ту часть, которую она может сделать, делала бы.

С. КРАСНОВ,
инспектор областного комитета народного контроля;
П. ИСАКОВ,
спец. корр. «Кузбасса».

Прокопьевский район.

Реконструкция первой домны Запсиба

ВСЕГО 29 ЧАСОВ

На реконструкции первой домны Запсиба пройден важный рубеж: отключен блок старых кауперов, и 2 сентября, к полуночи, началась задувка печи на новых «легких».

Давно доменщики, строители и монтажники Запсиба не жили по такому жесткому графику. Операция по переключению действующей первой печи на новые кауперы была расписана буквально по часам. Впрочем сам по себе этот факт еще не являлся чем-то из ряда выходящим. В переключении участвовали десятки людей, и без четкого графика обойтись тут было просто невозможно.

Но этот график отводил на операцию трое суток. Казалось, все взвесили, все учли организаторы переключения. А подошел конец августа, завод испытывал дефицит в чугуне, и родилась идея сократить этот жесткий график еще вдвое. Выкроить 36 часов для домны — значит, получить дополнительно тысячи тонн чугуна.

Металлурги, огнеупорщики «Уралдомнаремонта» и монтажники «Сибстальконструкции» «обкатали» это предложение на собраниях своих коллективов. К 18 часам первого сентября новый график был утвержден.

Дальнейшие события развивались с поистине запсибовской стремительностью. Через час домну остановили, прекратили работу двенадцать лет питавшие горячим воздухом печь первые запсибовские кауперы. Предстояло как можно скорее охладить трубопровод, связывающий эти воздухонагреватели с домной. В нем бушевала тысячеградусная температура. В ход пошла вода. И когда жар упал, за дело взялись огнеупорщики и монтажники «Уралдомнаремонта».

Утром 2 сентября участники реконструкции получили очередной номер спецвыпуска «Кузбасса» с призывом закончить переключение к 8 часам 3 сентября. Сейчас мы с радостью сообщаем, что и этот, второй по счету график запсибовцы перечеркнули.

На утреннем совещании главный инженер завода Б. И. Ашпин предложил сократить операцию еще на 8—10 часов. Один за другим поднимались на этом совещании руководители служб доменного производства, «Уралдомнаремонта», «Сибстальконструкции» — возражений не было.

Сложнее других оказалось положение стальмонтажников участка Ю. Ф. Косенко. Им предстояло переключить воздухопровод холодного дутья. Времени мало, числом людей здесь не возьмешь, а работы много. Косенко поставил сюда монтажников из бригады Н. В. Сусекова. Мало сказать, что это опытный коллектив. На участке много настоящих мастеров. Достаточно назвать бригадиров Н. Ф. Бабенко, И. В. Рубана, В. Г. Архипова. Их имена на Запсибе знают все. Но для Сусекова первая домна — самый родной объект. Он строил ее в 1964 году.

Поздно вечером в штаб по переключению сообщили: Сусеков с честью справился с заданием. А к полуночи новые воздухонагреватели заработали. Началась задувка печи.

Итак, 3 сентября, после 29 вместо 72 часов вынужденного бездействия первая домна вновь выдала чугун. Эти 29 часов жизни участников реконструкции стали славной вехой на пути к обновлению домны. 17 сентября по директивному графику первая печь должна быть остановлена навсегда. Начнется ее разборка. А пересадка «легких», о которой мы рассказали, была необходима потому, что старые кауперы сегодня уже мешают строителям и монтажникам.

Таковы условия реконструкции. Пока есть возможность, надо выдавать чугун, но одновременно надо и строить. На месте прежних кауперов поднимется новый литейный двор. Рядом пройдет 99-метровая линия надвига, по которой новая домна «отправится» на фундамент запсибовского первенца.

Вчера высоко над строительными площадками ребята из комсомольского штаба стройки укрепили лозунг. Он призывает строителей и монтажников провести завершающий этап реконструкции за 90 суток вместо ста. С такой инициативой выступили коммунисты завода. На состоявшемся недавно совместном заседании партийных комитетов Запсиба и строительных и монтажных трестов эта инициатива одобрена.

Реконструкция первой домны набирает темпы.

Выездная редакция газеты «Кузбасс».

г. Новокузнецк.

Бригада экскаваторщиков В. Гордымова на разрезе им. Вахрушева трудится под девизом «Пятилетке качества — рабочую гарантию!». Свое задание на год — переработать экскаватором ЭШ-10/70 3.050 тысяч кубометров горной массы собирается перевыполнить намного.

НА СНИМКЕ: машинист экскаватора Г. Богданов из бригады В. Гордымова.

Фото В. Володина.

г. Киселевск.

ВСТРЕЧА Л. И. БРЕЖНЕВА С СЕКРЕТАРЯМИ ОБЛАСТНЫХ КОМИТЕТОВ КОМПАРТИИ КАЗАХСТАНА

АЛМА-АТА, 3. (ТАСС). Здесь состоялась встреча Генерального секретаря ЦК КПСС тов. Л. И. Брежнева с секретарями областных комитетов Компартии Казахстана.

Был обсужден вопрос о ходе уборки урожая и задачах, стоящих в этой связи перед партийными организациями республики.

В беседе приняли участие член Политбюро ЦК КПСС, первый секретарь ЦК КП Казахстана тов. Д. А. Кунаев, члены Бюро ЦК КП Казахстана.

К СВЕДЕНИЮ ДЕПУТАТОВ КЕМЕРОВСКОГО ГОРОДСКОГО СОВЕТА

Исполком Кемеровского городского Совета доводит до сведения депутатов городского Совета, что 16 сентября в помещении театра оперетты Кузбасса созывается шестая сессия городского Совета депутатов трудящихся пятнадцатого созыва.

На рассмотрение сессии выносится вопрос «О мерах по дальнейшему улучшению медицинского обслуживания населения города в соответствии с решениями XXV съезда КПСС».

Горисполком.

Сегодня — Всесоюзный день работников нефтяной и газовой промышленности

УДАРНЫЙ РИТМ ОТРАСЛИ

По традиции в первое воскресенье сентября в нашей стране отмечается профессиональный праздник нефтяников и газовиков. О трудовых достижениях нефтяников, планах отрасли по просьбе корреспондента ТАСС рассказывает заместитель министра нефтяной промышленности В. И. МИЩЕВИЧ:

— Около трех тысяч новых скважин вступили в строй за восемь месяцев нынешнего года. Уже в сентябре нефтяники возьмут рубеж 350 миллионов тонн. Столько «черного золота» было добыто за весь 1970 год.

Высокие темпы развития нефтяной индустрии — результат постоянной заботы, которую Коммунистическая партия и Советское правительство проявляют к отрасли. На эту заботу нефтяники отвечают ударным трудом. Промысловики Западной Сибири, например, уже добыли сверх плана около двух миллионов тонн топлива.

Производственные успехи промысловиков, их патриотическая инициатива получили высокую оценку Генерального секретаря ЦК КПСС товарища Л. И. Брежнева. Он выразил твердую уверенность в том, что нефтяники Западной Сибири успешно справятся с выполнением новых повышенных обязательств, будут и дальше наращивать темпы роста добычи нефти, повышать эффективность производства, настойчиво бороться за претворение в жизнь решений XXV съезда КПСС.

Письмо товарища Л. И. Брежнева вдохновило коллективы Главтюменнефтегаза на новые трудовые свершения. Им предстоит сделать в десятой пятилетке большой шаг вперед — увеличить добычу сырья в Западной Сибири более чем вдвое и довести ее в 1980 году до 300—310 миллионов тонн.

Превращение Западной Сибири в основную нефтедобывающую базу страны — во многом результат внедрения передового опыта нефтяников Татарии, Башкирии, Куйбышевской области. Работники этих традиционных нефтеносных районов не намерены отставать от сибиряков.

Многого мы ждем в десятой пятилетке и от промысловиков других районов. Значительные работы развернутся в Коми АССР, где освоение природных ресурсов Тимано-Печорской нефтеносной провинции обеспечит резкое увеличение добычи нефти в европейской части РСФСР. Интенсивнее предстоит осваивать месторождения в Средней Азии и Казахстане, Якутии и Удмуртии.

Освоение природных ресурсов в новых районах имеет большое экономическое и социальное значение. Там, где совсем еще недавно пролегали маршруты геологов, сейчас выросли и растут современные благоустроенные города и поселки, строятся автомобильные и железные дороги, прокладываются линии электропередачи.

XXV съезд КПСС поставил перед нефтяниками ответственную задачу — довести к концу пятилетки годовую добычу «черного золота» до 620—640 миллионов тонн. Отрасль уверенно идет к этому рубежу, сказал в заключение В. И. Мищевич.

С ПРИХОДОМ северного газа в 1977 году заметно улучшится, «посветлеет» воздух Кузбасса, лучше будут решаться многие промышленные проблемы.

Сейчас стальное русло уверенно продвигается вперед, вырастая на 30 километров в месяц. Его ведет об'единение «Южгазпромстрой». В сложных погодных и рельефных условиях темпы работ неизменно самые высокие.

Сварщиков подгоняет бригада В. Н. Репкина из СУ-5, выполняющая изоляционные и укладочные работы. На одном из трубоукладчиков работает машинист Н. М. Пухнаревич, кавалер ордена «Знак Почета».

В скором времени газопровод перешагнет своенравную Обь, подготовка к переправе идет полным ходом. К 15 сентября должны быть сданы 1.100 метров подводной нитки.

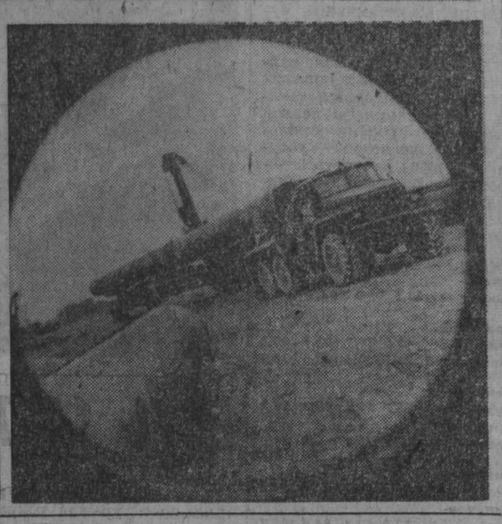

НА СНИМКАХ: машинист трубоукладчика Н. М. Пухнаревич; идет строительство газопровода.

Фото Н. Потапова.

с. Бараново, Кривошеинский район Томской области.

КАК ДЕЛА НА ФЕРМАХ?

На 1 сентября совхозы и колхозы области надоили молока по 1723,2 килограмма от коровы — на 42,3 килограмма меньше, чем на эту дату прошлого года.

По соревнующимся районам продуктивность дойного стада в последние шесть дней августа характеризуется такими показателями (в первой колонке — среднесуточный надой молока от коровы в килограммах, во второй — плюс или минус в сравнении с предыдущей пятидневкой, в третьей — плюс или минус в сравнении с прошлым годом):

Промышленновский	9,1	—0,2	—0,3
Ленинск. Кузнецкий	8,8	—0,1	+0,5
Яшкинский	8,6	—0,3	—0,2
Юргинский	7,5	—	—
Тяжинский	8,5	—0,2	+0,3
Мариинский	7,9	—0,1	+0,4
Кемеровский	8,3	—0,2	+0,3
Новокузнецкий	8,3	—0,2	+0,1
Яйский	8,1	—0,4	+0,2
Ижморский	6,9	—0,2	—0,5
Чебулинский	8,0	—0,2	+1,0
Тисульский	7,5	—0,3	—
Крапивинский	8,0	—0,1	—0,1
Топкинский	7,7	—0,3	—0,2
Беловский	7,9	—0,6	+0,3
Прокопьевский	7,5	—0,2	—0,4

В последнюю шестидневку августа во всех районах суточные надои молока от коровы снизились в среднем на 200 граммов. Наибольшее снижение (по 600 граммов в сутки от коровы) допустили в Беловском районе, на 400 граммов уменьшились суточные надои от коровы в Яйском районе.

В сравнении с соответствующей шестидневкой прошлого года в области надои оказались на том же уровне. Однако шесть районов из шестнадцати все еще минусуют.

Погодные условия складываются так, что есть опасность дальнейшего снижения продуктивности дойного стада. Необходимо этой опасности противопоставить организационные мероприятия. Надо на ночь ставить коров в помещения и обеспечить обильную подкормку их зеленой массой.

ОФИЦИАЛЬНЫЙ ОТДЕЛ

Забота об урожае

Облисполком установил задание по привлечению студентов высших учебных заведений (кроме первых и выпускных курсов) и учащихся старших курсов средних специальных учебных заведений (кроме выпускных курсов), а также учащихся профессионально-технических училищ (кроме средних) на сельскохозяйственные работы на срок не свыше месяца и в помощь строительным организациям.

Отправка студентов и учащихся производится до 7 сентября. Ответственность за правильное использование их труда и создание им необходимых жилищно-бытовых условий возложена персонально на руководителей областных и районных сельскохозяйственных органов.

☆ ☆ ☆

Утверждено задание горисполкомам по уборке и вывозке урожая картофеля, овощей и кормовых корнеплодов в хозяйствах области силами рабочих и служащих предприятий, организаций и неработающего трудоспособного населения. Всего горожанам предстоит убрать картофеля 23,7 тыс. га (с 10 сентября), 5.625 га овощей и 3.630 га кормовых корнеплодов. Уборка урожая этих культур на остальных площадях обеспечивается силами самих хозяйств, районных предприятий и организаций, привлеченными студентами и учащимися.

Обратился гражданин

Исполком областного Совета обсудил вопрос «Об улучшении работы с письмами и устными обращениями граждан в управлении бытового обслуживания населения».

Отмечены факты равнодушного отношения со стороны работников управления к письмам и жалобам трудящихся. Вот почему свыше 80 процентов жалоб поступает в управление из вышестоящих органов и редакций. Не везде соблюдается требование инструкции по делопроизводству. По журналам невозможно проследить движение жалобы, т. к. об исполнении не всегда докладывается руководителю объединения. Не выдерживаются сроки рассмотрения писем. Недостаточно ведется предупредительная работа по устранению причин, порождающих жалобы.

Облисполком обязал управление, строго руководствуясь постановлением ЦК КПСС «О дальнейшем совершенствовании работы с письмами трудящихся в свете решений XXV съезда КПСС», навести в этом деле образцовый порядок, усилить контроль за фактическим выполнением поручений и обещаний.

Улучшать работу ДНД

В г. Осинниках действуют 75 добровольных народных дружин и 19 специализированных. Лучшие из них — на шахтах «Кузбасская» и «Капитальная».

С целью улучшения деятельности ДНД горисполкому предложено организовать систематическое обучение их формам и методам практической работы, на базе лучшей дружины создать школу передового опыта, усилить работу по борьбе с детской безнадзорностью и правонарушениями в быту, обеспечить постоянное взаимодействие дружин и отдела внутренних дел, создать специализированные дружины по профилактике пьянства и борьбе с тунеядством.

Дополнительное задание

по производству товаров народного потребления установлено облисполкомом на второе полугодие в объеме 5 млн. рублей в розничных ценах. Больше всего их должны дать объединения молочной (2 млн. руб.), мясной (1 млн. руб.) промышленности, «Запсибшвейпром» (0,5 млн. руб.), управление местной промышленности (510 тыс. руб.), завод «Электромашина».

Исполкомы городских и районных Советов обязаны взять под строгий контроль выполнение заданий и продолжить работу по изысканию резервов увеличения выпуска и улучшения качества товаров народного потребления.

Сохранение земель

предусматривает решение облисполкома «О мероприятиях производственного объединения «Кемеровоуголь» по рекультивации нарушенных земель на 1976—1980 годы». В нем указано на факты грубых нарушений законодательства, когда земли не восстанавливаются, плодородный почвенный слой не снимается (разрезы «Кедровский», «Киселевский») или снимается не на полную мощность, без проектов, с нарушениями технологии. Есть факты самовольного захвата угодий (разрезы «Краснобродский», «Прокопьевский», «Черниговский»).

Производственное объединение «Кемеровоуголь» обязано принять меры к увеличению объемов и улучшению качества работ по рекультивации нарушенных земель и снятию плодородного слоя, обеспечить указанные работы соответствующими проектами.

«КОСМОС-854» В ПОЛЕТЕ

3 сентября 1976 года в Советском Союзе произведен запуск очередного искусственного спутника Земли «Космос-854».

На борту спутника установлена научная аппаратура, предназначенная для продолжения исследований космического пространства. Аппаратура работает нормально. Координационно-вычислительный центр ведет обработку поступающей информации.

(ТАСС).

НОВОСТИ СОБЫТИЯ ФАКТЫ

ЮРГА

ПРИСВОЕН ЗНАК КАЧЕСТВА

Недавно Знак качества присвоен обеденному столу производства Юргинской мебельной фабрики. Еще раньше такой оценки были удостоены деревянная кровать и матрац двусторонней мягкости.

Сейчас все изделия фабрики — наивысшей категории качества.

ПЛЮС ДВА ДОМА

После очередного ремонта начал работать кирпичный завод. Коллектив предприятия хорошо понимает, как нужна его продукция стройкам города и района. Поэтому заводчане трудились, не считаясь со временем. За десять дней удалось отремонтировать печь, установить более мощное вентиляционное оборудование.

Особенно здесь гордятся установкой мощного пресса с автоматоукладчиком. Старый пресс обеспечивал нужды предприятия, но его раз в декаду необходимо было останавливать на профилактику. Только за счет этого завод недополучал ежемесячно по 150 тысяч штук кирпича.

Новый пресс дает возможность ликвидировать эти потери. А это значит, что каждый год завод будет выдавать дополнительно столько кирпича, сколько его надо на строительство двух больших многоквартирных домов.

В СЧЕТ БУДУЩЕГО ГОДА

В городе развернулось соревнование за досрочное выполнение пятилетки. В него включилась и бригада кузнецов Р. Б. Батрутдинова с машиностроительного завода. Кузнецы дали слово завершить пятилетку за три года и восемь месяцев.

Их слово не расходится с делом. План первого года пятилетки кузнецы выполнили.

Г. ЗАДОРОЖНЫЙ, корр. «Кузбасса».

На идеологические темы: **ОПЫТ, ПОИСК, ПРОБЛЕМЫ**

РАСКРЫВАТЬ КРАСОТУ ЧЕЛОВЕКА

ВСТРЕЧА с прекрасным всегда волнует, всегда запоминается. Природа, города, искусство... Но больше всего нам запоминаются встречи с замечательными людьми, нас волнуют и радуют чистота их помыслов, доброта, красота поступков.

Иван Антонович Журбик сердился: почти час простаивает сушилка! Дороги размыло, и машина где-то застряла. Но сердился он по-особенному: что-то подкручивал, что-то подтягивал, просматривал свежие гранулы. Он подошел ко мне, человек прямой и открытый, не умеющий шептаться по углам, и сказал: «Да, товарищ секретарь, давно вы у нас не были». — «Давно, — отвечаю, — Антоныч, критикуй, заслужила».

Но он стал говорить о том, что если сделать навес, то можно улучшить качество муки и гранул, что нужен бункер-накопитель. Ему также очень хочется посмотреть на работу сушильщика совхоза «Тяжинский» И. Я. Краева, который дневную выработку перевыполняет в четыре—пять раз, узнать, в чем его секрет...

Кто-то вставил слово: мол, и так ведь почти каждую смену в полтора—два раза перевыполняем задание.

— Раз мы можем дать еще больше, значит, должны! — заключил Журбик.

И все согласились. А он тут же обратился к главному агроному: выяснилась ли ошибка с определением качества муки? Председатель колхоза Н. С. Тишко сказал, что ошибка выяснилась и деньги будут оплачены. Но Журбик возмутился:

— Да не в деньгах дело, Семеныч!

Из дальнейшего разговора стало ясно, что не деньги волнуют старого колхозника. Ему во сто крат дороже хлеборобская честь, престиж дела его и коллектива, которым он руководит.

И в этих словах его видятся высокие нравственные качества советского человека-труженика. Да и только ли он один такой в колхозе «Восход»? Нет. Их много, людей горячо заинтересованных в делах колхоза, умеющих взглянуть на свою работу с государственной точки зрения. Это и лучшая доярка района, член райкома партии Надежда Ефимовна Свирид, и тракторист Константин Демьянович Ковальчук, и многие другие.

С давних пор колхоз «Восход» соревнуется с колхозом имени Кутузова. По многим позициям колхоз имени Кутузова не уступает своему сопернику. Что же способствует успеху этих двух коллективов? Продуманная организация труда? Да. Хорошо отлаженная технология? Да. Но и в том и в другом успех зависит, прежде всего, от людей. В колхозе имени Кутузова тоже немало добросовестных потомственных хлеборобов.

Леонид Васильевич Третьяков, член райкома партии, руководит в совхозе «Тяжинский» звеном по выращиванию картофеля. Урожаи на его полях самые высокие в районе. Конечно, это результат соблюдения технологии, высокой культуры земледелия. Но ведь и у других вроде бы то же самое, а клубней получают меньше. Почему?

— Совесть мне не позволяет работать иначе. Как я людям-то потом в глаза смотреть буду? — говорит Леонид Васильевич.

Человек делает свое дело от души, как ему совесть велит.

Много у нас людей, связавших свою судьбу с нелегким хлеборобским трудом. Их жизнь, их ежедневный труд можно оценить как подвиг. Целые династии знатных земледельцев работают в районе: Жигалевы — в совхозе «Новопокровский», Кухтиновы — в «Ступишинском», а династия Васюх в колхозе «Восход» отработала в общей сложности почти 200 лет. Чувство гордости и радости испытываешь оттого, что мы имеем такое богатство.

Ветеранов труда, всех тех, кто скоро собирается на пенсию, всегда волнует вопрос: кому, в чьи руки передать свое дело, к которому прикипел душой, свое умение, свои навыки, накопленные годами? Если лет пять—шесть назад этот вопрос таил в себе тревогу, то теперь благодаря большой работе по закреплению молодежи во многих селах он стоит иначе: кто более достоин продолжить дело отцов?

Молодежь не всегда умеет в будничном и подчас нелегком труде найти привлекательные стороны, увидеть его красоту, необходимость. И мы видим задачу партийных, комсомольских организаций, школ, учреждений культуры в том, чтобы, творчески используя как традиционные, так и новые формы работы, дойти до каждого, привить юношам и девушкам любовь и уважение к хлеборобскому делу, к сельскохозяйственному труду.

На протяжении многих лет проводим встречи с выпускниками средних школ в райкоме партии и в райисполкоме. На предприятиях, в колхозах и совхозах на такие встречи приглашаем передовиков производства. Вошли в традицию районные слеты десятиклассников. Ежегодно выпускаем плакаты, рассказывающие о профессиях, нужных району. В День советской молодежи проводим районный праздник «Слава труду».

Во многих коллективах торжественно провожают юношей на службу в Советскую Армию, тепло встречают тех, кто вернулся со службы. Особенно большую работу проводят с допризывниками и уволенными в запас воинами в колхозе «Восход», в совхозах «Кубитетский» и «Ступишинский».

Конечно, мы используем те формы и методы, которые больше всего нам доступны. Но многое зависит от того, как подготовить и провести то или иное мероприятие: формально, для галочки или с душой. Например, в колхозе имени Кутузова недавно чествовали ветеранов труда и посвящали молодежь в хлеборобы. Это был яркий, волнующий праздник, какого здесь не помнят. Красочно оформленное здание клуба, музыка, цветы, теплые слова приветствий, награды. Аплодисментами встретил зал напутствие председателя колхоза Алексея Павловича Поморцева:

— В этой шкатулке то, чего роднее и дороже нет на свете, — земля, главное наше богатство. С доброй надеждой и верой передаю ее вам, молодым. По-хозяйски заботьтесь о ней, любите ее, как мать.

И молодые парни волнуясь обещали выполнить наказ старших.

Не обошелся этот вечер без танцев, песен, задорных плясок и шуток. Все участники вечера пережили трогательные минуты. Они увидели, как прекрасен их труд, как он нужен людям.

Такие вечера проводятся у нас повсеместно.

Поселок наш с каждым годом хорошеет и благоустраивается. Первый памятник, установленный в райцентре, это памятник В. И. Ленину. Вскоре родились замечательные традиции: молодожены в день бракосочетания несут цветы к Ленину, 1 сентября папы и мамы вместе с первоклассниками идут к Ленину, 22 апреля здесь проходят пионерские линейки. Возложение цветов к памятнику Ильичу всегда проходит торжественно, эмоционально. Под звуки величавой «Аппассионаты» замирает площадь. О чем думают, что чувствуют собравшиеся здесь люди, что унесут они с собой, уходя с площади? Ответы на эти вопросы могут быть самые разные, но суть их сводится к одному: люди испытывают огромное душевное волнение, выше, строже становятся их помыслы.

В проведении праздников, посвященных Советской Армии и Военно-Морскому Флоту, Международному женскому дню, Дню Победы, мы отказались от традиционных заседаний. Вместо них проводим торжественные вечера-рапорты, вечера-чествования, вечера-портреты. Активно используем концерты-посвящения, хроникально-документальные, художественные фильмы, вручаем цветы, памятные сувениры. Одну из этих форм мы использовали во время празднования 106-й годовщины со дня рождения В. И. Ленина.

После вступительного слова о Ленине и боя Кремлевских курантов собравшиеся в зале услышали живой голос Ильича, затем посмотрели хроникально-документальные фильмы о Ленине и о XXV съезде КПСС. Первый секретарь райкома партии Г. В. Сафронов, делегат XXV съезда КПСС, рассказал о том, как партия постоянно и настойчиво борется за претворение в жизнь заветов Ленина. Рабочие, специалисты говорили о том, как коллективы района встретили XXV съезд ленинской партии, как они борются за претворение в жизнь его решений. Закончился вечер праздничным концертом.

Хорошими помощниками партийных организаций в коммунистическом воспитании трудящихся стали многие клубы, сельские Дома культуры и библиотеки. В центр эстетического воспитания трудящихся, в активного пропагандиста идеалов коммунизма превращается наш районный Дом культуры. Этому способствует энтузиазм молодых работников культуры Александра Демченко, Натальи Степановой, Юрия Мордвина и опыт ветеранов В. А. Долгих, Г. Г. Чухланцевой, методиста З. Н. Костылевой и других.

Сейчас в студии народного театра, в различных коллективах народной филармонии — в академическом и фольклорном хорах, в вокально-инструментальном и танцевальном ансамблях, в духовом оркестре и агитбригаде — занимается около 250 человек.

С особым нетерпением всегда ждут хлеборобы и животноводы выступлений агитбригады, в программе которой есть танцы, песни и шутки, остро высмеиваются тунеядцы, хапуги, пьяницы. Зато самые добрые, самые теплые слова посвящаются передовикам производства, победителям социалистического соревнования. Более 500 концертов в год дает этот коллектив!

Конечно, немало в нашей массово-политической и идеологической работе и недостатков. Бывают еще серые, скучные мероприятия в клубах. Не всегда мы умеем увидеть прекрасное в человеке и раскрыть перед людьми, не всегда удается убедительно показать преимущества нашего советского образа жизни.

Анализируя свои успехи и недостатки в свете требований XXV съезда партии, мы пришли к выводу, что необходимо еще более глубоко и настойчиво улучшать коммунистическое воспитание трудящихся и особенно молодежи.

С. ШЛЯПНИКОВА, секретарь Тяжинского райкома КПСС.

Тяжинский район.

«КУЗБАССУ» ОТВЕЧАЮТ

«СЕАНС... НЕ СОСТОЯЛСЯ»

Факты, изложенные в корреспонденции под таким заголовком, опубликованной 13 июля 1976 года в газете «Кузбасс», действительно имели место. Корреспонденция обсуждалась на собрании коллектива кинотеатра «Москва», где были намечены меры по устранению недостатков в работе с хроникально - документальными фильмами.

Приказом по кинотеатру всю работу с хроникально-документальными фильмами (проведение премьер, обсуждение фильмов, кинопанорам и т. д.) поручено проводить зам. директора кинотеатра З. Н. Колотилиной.

На рекламных щитах теперь полнее раскрывается содержание фильмов. На премьеры помещаются отдельные объявления в газетах. В сентябре намечено провести сеанс-митинг по фильму «Сердце Корвалана», посвященный 60-летию со дня рождения Луиса Корвалана.

В октябре на базе электротехнического завода начнет работу молодежный кинолекторий научно-технических знаний, а также будут проводиться ежемесячно тематические показы, декады, недели хроникально-документальных фильмов.

К. БЕЛОБОРОДОВА, директор кинотеатра «Москва».

г. Кемерово.

Ваше воскресенье

ОТОВСЮДУ ОБО ВСЕМ

ЕЩЕ ОДНА МУЗЫКАЛЬНАЯ

В Мундыбаше открылась новая музыкальная школа на 150 учащихся. В помещении есть концертный зал, большие и светлые учебные классы.

Тепло благодарили строителей треста «Таштаголшахтострой» юные музыканты. Особенно волнующим был момент, когда ученики 5-го класса Сережа Кочкарев и Наташа Козликина, которые три года назад помогали строителям закладывать фундамент школы, преподносили строителям каравай, а также музыкальные сувениры — грампластинки с записью концерта оркестра народных инструментов поселка Мундыбаш, выпущенные в прошлом году Апрелевским заводом, записи произведений Чайковского.

В беседе с нами заслуженный работник культуры РСФСР, руководитель известного в стране и за рубежом оркестра народных инструментов таежного поселка Николай Алексеевич Капишников выразил глубокую благодарность партийным и советским органам, строителям, руководителям Мундыбашской аглофабрики за заботу о детях, о их музыкальном воспитании.

В школе уже занимаются дети рабочих аглофабрики.

А. ПОПОВ.

пос. Мундыбаш.

БОГАТЫЙ ВЗЯТОК

Погодные условия нынешнего лета не позволили пчеловодам Кузнецкого госпромхоза добиться ощутимых успехов в работе. А вот пчеловод из Майзаса коммунист Сергей Яковлевич Заяц наперекор погоде добился хороших результатов. 82 пчелосемьи насчитывала его пасека. Опытный пчеловод в этом году довел число семей до ста. И от каждой получил солидное количество товарного меда. На склад хозяйства С. Я. Заяц сдал более тонны сладкого таежного продукта.

В. ШЕВЦОВ.

г. Мыски.

НАГРАЖДАЕТ МИНИСТР

За активную профилактическую работу по предупреждению пожаров на важнейших об'ектах народного хозяйства, внедрение автоматических средств обнаружения и тушения огня, повышение профессионального мастерства и проведение массово-раз'яснительной работы среди населения министр внутренних дел СССР генерал-полковник Н. А. Щелоков поощрил группу специалистов пожарной охраны Кузбасса.

Нагрудным знаком «Лучшему работнику пожарной охраны МВД СССР» награждены В. П. Скичко — начальник пожарно-технической станции УПО УВД облисполкома, В. Т. Осминов — начальник отделения пожарной охраны ОВД Анжеро-Судженского горисполкома, В. С. Жаравин — начальник отделения пожарной охраны ОВД Куйбышевского райисполкома г. Новокузнецка.

Почетной грамотой МВД СССР отмечен труд ветеранов пожарной охраны области П. Д. Иванова, Н. Т. Молокова, А. М. Чурина, А. П. Басалаева. Ценный подарок вручен Н. Г. Беспрозванных — помощнику инструктора профилактики третьего подразделения пожарной охраны города Кемерова.

А. КИРИЛЛОВ.

«НОВОКУЗНЕЦК» НА ЛИНИИ

В составе торгового флота Балтийского пароходства находится крупнотоннажный теплоход «Новокузнецк». Экипаж его является передовым на Балтике.

Старший инженер-диспетчер пароходства А. Кузнецов рассказывает:

— Напряженная обстановка сложилась сейчас в портах Европы и США, куда заходят суда нашей линии. Однако коллектив теплохода «Новокузнецк» успешно справляется с производственными заданиями.

Тут прежде всего сказываются богатый опыт всего коллектива теплохода, высокая квалификация специалистов. Как правило, на борту «Новокузнецка» сверхплановый груз. Коллектив судна борется за экономию средств, качество и эффективность перевозок грузов.

Теплоход «Новокузнецк» только что возвратился в Ленинград. В Гамбурге на борт было принято 1.800 тонн труб большого диаметра. Этот попутный груз дал команде выигрыш в 39 тысяч рублей дополнительной прибыли.

А. АЛЕКСАНДРОВ.

г. Ленинград.

ФОТОРЕПОРТАЖ

НЕПЛОХО потрудились на строительстве Яшкинского домостроительного комбината студенческие отряды «Корчагинец» Кемеровского строительного техникума и «Эдельвейс» Кузбасского политехнического института.

Ребята бетонировали полы, закрыли крыши на арматурном и главном корпусах, вели земляные и бетонные работы по устройству фундаментов.

На днях бойцы этих отрядов, успешно справившись с заданием, вернулись в свои учебные заведения.

НА СНИМКАХ: студент второго курса из отряда «Эдельвейс» Алексей Евтеев; комсомолки Фаина Вахрадимова, Тамара Сапожникова и Евгения Васицева из Кемеровского строительного техникума; работает студенческий отряд «Эдельвейс».

Фото В. Грызыхина.

р. п. Яшкино.

К СТОЛУ ТРУДЯЩИХСЯ

На продовольственной базе Кемеровского треста столовых стало традицией — перед приемом продукции нового урожая внедрять новинки технологии хранения и транспортировки картофеля, овощей и фруктов. Директор базы Н. А. Мазнев рассказывает:

— В нынешнем году первые 200 тонн капусты будут храниться по новому методу — контейнерному. Обычно эту «деликатную» продукцию содержат в хранилищах, как говорится, навалом, на полу. Сейчас же она с поля в хранилища будет поступать в контейнерах, каждый из которых рассчитан на 200 килограммов. Это позволит увеличить сохранность капусты, уменьшить ее отходы. Существенно сократятся затраты на погрузку и выгрузку.

Раньше репчатый лук хранился в мешках и ящиках. Такой способ приводил к большим потерям. Пришлось обратиться к опыту бабушек: лук хранят в связках. В нынешнем году на нашем складе лук будет храниться в сетках, подвешенных на специальных вешалках. В каждую такую сетку войдет 30—40 килограммов. А всего новым способом для базы будет храниться 300 тонн лука.

Около 1.000 тонн картофеля, свыше 2.000 тонн овощей, 1.100 тонн яблок — все это будет принято на склады и затем в течение года отправлено в столовые города. Коллектив базы приложит все усилия к тому, чтобы обеспечить высокую сохранность такого огромного количества продукции, выработанной селянами.

В. ГАЛДАЕВ.

г. Кемерово.

● С ЛЮБОВЬЮ К ПРИРОДЕ

БАБЬЕ ЛЕТО

КОНЧИЛОСЬ КАЛЕНДАРНОЕ ЛЕТО, а небо еще по-июльски чистое, нежно-голубое.

Цветы сентября окрашены в желтые тона. Много еще трав на цвету. По косогорам суходолов и полей золотятся желтые рябинки пижмы, кое-где цветет донник. По летним покосам вторично зацветают огоньки. Они не такие пышные, как весной: мелкие, малозаметные, но увидишь их — и невольно удивишься. Появляются ромашки, золотистые шапочки одуванчиков. Вторично зацветают лютики, вероника, и земляника.

Вот эту-то прекрасную и скоротечную пору, которая чаще всего длится одну неделю и приходится на 14—21 сентября, в народе называют «бабьим летом»: ласковое оно и короткое.

До инея цветут в садах георгины и астры. Хотя и без аромата эти холодные цветы, но трогательно красивы.

Привлекателен лес в это время. Много подарков приготовил он еще ягодникам, грибникам, шишкарям и охотникам. Только не ленись, вставай до солнышка и отправляйся в лесное царство, и оно вознаградит тебя сторицей.

Медленно над утренней рекой поднимается туман. У затухшего костра просыпается рыбак и начинает разогреваться... спиннингом.

А густой туман ползет выше, на сопки, окутывает прибрежные могучие кедры и ели. Багряное солнце встает над рекой. Рождается новый день. Вот уже зардел лес, проявляются очертания деревьев. Не то что весной сейчас — утро тихое, задумчиво-печальное. Не слышно певчих птиц—они улетели. Только домосед рябчик тонко просвистит свою незамысловатую песенку и затихнет в ожидании ответного привета подруги.

В оранжевом зареве затрепетали осинники, в лимонное платье оделись березовые рощи.

Скоро с севера полетят к нам на зимовку щеглы, свиристели, шуры и снегири.

Теперь полсуток ночь, полсуток день— календарный знак астрономической осени в день осеннего равноденствия, 22 сентября. А природа ведет свой календарь. Первый заморозок на почве — началась осень. И зачастую природный календарь опережает астрономический.

По глухим лесным трущобам бродит медведь — присматривает место, где в скором времени устроит в берлоге лежку — зимнюю спячку. Но сделает это он лишь перед тем, как выпасть снегу: не хочет оставлять следов. У всех зверей начинается осенняя линька, а медведь ложится с летней шубой: линька у него будет весной.

Небольшие стожки сена заготавляют на зиму сеноставки (пищухи) — небольшие куцые зверьки, родичи зайцев, жители каменистых россыпей верховьев Томи. Зимой сухое сено зверьки таскают в норы, там едят его и устраивают из него свежую подстилку.

Белка и бурундук собирают в свои кладовые орехи кедра. В свои закрома бурундук успевает натаскать до пяти килограммов чистых кедровых орехов! Из грызунов только беззаботный зайчишка не делает запасов на зиму.

Начинается гон у марала, лося, косули. Козел ревет так грозно, что его часто принимают за медведя. В поединках лосей подчас не бывает победителей: сцепившиеся рога великанов при стычке соединяют обоих навсегда...

В. ПОТАПЕНКО,
горный инженер.

г. Междуреченск.

ИХ ПРИЗВАНИЕ — МЕДИЦИНА

В нынешнем году Кемеровское медицинское училище в 42-й раз провело набор учащихся.

1 сентября все зачисленные начали заниматься в хорошо оборудованных аудиториях. Лекции им читают опытные педагоги.

Число желающих учиться в нашем училище далеко превышало число вакантных мест. К нам пришли выпускники школ этого года, девушки, уже поработавшие санитарками в лечебных учреждениях, юноши, отслужившие в Советской Армии.

В нашем училище хорошо оснащенные кабинеты, работают различные кружки, клубы, проводятся тематические вечера, конкурсы.

Г. ГОЛДОБОВ,
преподаватель Кемеровского медучилища.

г. Кемерово.

ГОСТИ КУЗБАССА

НАУЧНОЕ СОДРУЖЕСТВО

Только что закончила работу совместная советско-чехословацкая археологическая экспедиция института «Антропос» в Брно и кафедры археологии Кемеровского государственного университета. Гостем Кемеровского университета в течение месяца был видный исследователь первобытного искусства, автор более 70 научных работ, сотрудник «Антропоса» профессор Мирослав Кшица.

Известен он и как большой популяризатор богатейшего наследия первобытного искусства народов нашей страны. К 30-летию победы над фашизмом Мирослав Кшица подготовил в Чехословакии огромную выставку «Наскальные рисунки Советского Союза» (от рисунков мамонта — к письменности, рассказывающую о богатейших памятниках духовной культуры древних народов СССР).

Вместе с сотрудниками нашей кафедры он собирает материал для новой выставки, посвященной первобытной скульптуре на территории нашей страны. С этой целью и была проведена совместная советско-чехословацкая экспедиция. За это время проделан путь почти в 6.000 километров по территории Кемеровской, Новосибирской областей, Красноярского и Алтайского краев.

Участники экспедиции провели работы на известной Томской писанице и посетили Тутальскую писаницу в Кемеровской области. Была организована встреча профессора М. Кшицы со студентами исторического факультета на археологической базе в пос. Тисуль. Гость из Чехословакии рассказал студентам о работе института «Антропос», о своих научных поездках по странам мира, пещерах с палеолитической живописью в Испании и Франции, о своих дальнейших научных планах.

Экспедицией обследованы древние рисунки Красноярского края, выбитые на курганных камнях у озер Шира и Беле, писаницы у с. Быстрого, знаменитая Боярская писаница и наскальные рисунки по Тубе, Аскызу и в других местах.

В ходе этих экспедиционных поездок скопированы для института «Антропос» десятки сибирских писаниц, сделаны сотни научных снимков и отснят фильм для чехословацкого телевидения.

Пройдет время, и великолепные материалы по первобытному искусству и духовной жизни древних народов Сибири будут показаны на очередной выставке в музеях и выставочных залах Чехословацкой Социалистической Республики.

А. МАРТЫНОВ,
заведующий кафедрой археологии Кемеровского государственного университета.

г. Кемерово.

БОЛГАРСКИЙ ЦИРК

МЫ — ИЗ СОФИИ

Сегодня в Кемеровском цирке международная программа — начинает гастроли цирк Народной Республики Болгарии. Об артистах и номерах, которые они покажут, рассказывает заслуженный артист республики, лауреат Димитровской премии Никола Бойчанов:

— Да, мы из Софии. Из солнечной Народной Республики Болгарии привезли вам, жителям столицы угольно-металлургического края, тепло и щедрость наших сердец. Мы с большим успехом гастролировали в Калинине, Запорожье, встречались со славными тружениками этих городов, а теперь приехали в Кемерово.

Начало наших гастролей совпадает с большим национальным праздником болгарского народа. 9 сентября — День освобождения от фашистского ига, день, когда с особой любовью и благодарностью каждый болгарин говорит о советском народе, о Советской Армии, которая принесла свободу и мир нашей маленькой стране. На протяжении более трех десятилетий развивается и укрепляется дружба между нашими народами. Во время недавней встречи Леонида Ильича Брежнева с Тодором Живковым отмечалось, как написано в сообщении ТАСС, что сейчас сложились «хорошие предпосылки для углубления процесса постепенного сближения между обеими странами во всех областях жизни». И наши нынешние гастроли ярко подтверждают это.

Мы представляем болгарский цирк. Сознание этого накладывает большую ответственность на каждого, вызывает огромное желание показать все лучшее, чего мы добились. Наше представление разнообразно по жанрам, отмечено культурой и свидетельствует о творческом росте мастеров болгарского цирка. Так единодушно отмечали советские критики. И все же, несмотря на весьма лестные оценки вашей прессы, я испытываю определенное смущение и затруднение, так как должен говорить о коллективе, которым руковожу, о своих товарищах. И если я на это осмеливаюсь, то только потому, что буду стараться об'ективно рассказать об основных номерах и участниках представления.

Коллектив наш в большинстве своем состоит из молодежи. Наличие же таких старых мастеров, как дрессировщик, лауреат международных конкурсов Петр Парванов, иллюзионист Асен Лепов, клоуны Ненко Ненов и Стефан Трончев (в манеже его зовут Бобби), оказывает благотворное влияние на весь творческий состав. Кстати, наш Бобби несколько лет стажировался в советском цирке, перенимал опыт ваших мастеров.

Стефан Трончев разносторонний артист. Он больше всех общается с публикой и как клоун, и как акробат-эксцентрик, и как гимнаст на турниках. Номера, в которых участвует Бобби, расцвечены юмором, вызывают смех зрителей. Так же реагируют они и на выступление Петра Парванова, демонстрирующего собачек-эквилибристов, «музыковедов», футболистов. Его дочь Эли — дрессировщица козочек. Следует заметить, что мы придаем значение наличию юмора в номерах. Шутливое отношение к трюкам, к партнерам вызывает оживление и смех зрителей.

Если в одном номере Ружка, Даринка и Димо Харизановы демонстрируют умелое владение музыкальными инструментами, показывают себя способными музыкантами, то во втором Даринка и Димо разыгрывают смешную сценку. С помощью музыкальной эксцентрики они создают яркие образы настойчивого и лукавого музыканта и его докучливой соседки, которой никак не по душе музыкальные занятия соседа. На этом конфликте и построен номер, вызывающий смех зрителей.

Молодые воздушные гимнасты Любовь и Недко Янчевы на оригинальном аппарате исполняют не только сложные трюки, но и создают лирическую сценку в воздухе. Наблюдательные зрители, думаю, не смогут не заметить, что участники каждого номера не только исполняют положенные трюки, но и выявляют какую-то яркую черточку, присущую характеру болгар. Благодаря этому от номера к номеру коллективными усилиями лепится обобщенный портрет нашего народа.

Искрометными движениями, страстью, лукавством, женственностью наполнен номер превосходной эквилибристки и танцовщицы на проволоке Инны Абакаровой. Спокойствие, точность, уверенность демонстрируют эквилибристы на наклонной проволоке Стелла, Цветана, Петер и Илия Кондовы.

Особо следует сказать о труппе акробатов, созданной Ангелом Пендаковым. В свое время он закончил машиностроительный техникум, увлекся спортом, участвовал в соревнованиях, а затем пришел в цирк. И вот он создал группу динамичных акробатов на батуде. Этот номер насыщен богатством движений и ритмикой. И второй номер отличается оригинальностью. С качелей акробаты исполняют различные трюки, приходят в руки ловиторов, исполняют с ними вольтижировку.

И в заключение несколько слов о номере, которым я руковожу. Мы, акробаты с подкидными досками, постарались сделать его непохожим на другие в этом жанре. Как мне кажется, нам это удалось благодаря подбору участников. Очень надежные нижние — бывший борец Венко Лилов, штангисты Стоян Тодоров и Петер Янков — настоящие богатыри. Ловкие и смелые верхние Стефан Георгиев, Николай Атанасов, Димитр Кочмарова, хорошие средние. В номере участвуют и моя дочь Теменушка, исполняющая необычную для женщины роль, сын Петко, мой зять Любомир. Этот беглый рассказ, разумеется, ни в коей мере не может передать красочность и динамику всего представления, передать настрой артистов. Увидеть и почувствовать все это можно только в цирке. Мои заметки — своеобразная визитная карточка, заверение в том, что с нетерпением и радостью ждем в гости вас, дорогие кемеровчане.

Н. БОЙЧАНОВ,
заслуженный артист республики, лауреат Димитровской премии.

НА СНИМКЕ: акробаты с подкидными досками Бойчановы.

● ПРОИСШЕСТВИЯ

СТОНУТ ЯБЛОНИ

Стоят в Кемеровском плодопитомническом совхозе по-осеннему нарядные сибирские яблони. Ветви сплошь усыпаны яркими плодами. Тонны этого лакомства ежедневно уходят в торговлю. Покупайте, варите на здоровье компоты, готовьте джем и повидло, делайте варенье!

Но некоторые кемеровчане предпочитают за яблоками и ранетками идти не в магазин, а в... сад плодопитомника. Озираясь по сторонам, нещадно обламывая в спешке ветви деревьев, они набивают ароматной продукцией рюкзаки и мешки. Иные без зазрения совести, скрываясь в зарослях ягодных плантаций совхозного сада, всей семьей идут воровать черную смородину и черноплодную рябину. Узбекская пословица правда: «Из краденого риса вкусного плова не сваришь». Тем не менее полпуда черной смородины хотели ухватить для себя из сада супруги Бондаревы — Анастасия Ивановна, техничка школы № 23, и Степан Антонович, инвалид второй группы.

Опустошительный набег на сад сделали подростки с Южного поселка Наталья Гузеева, Любовь Хусайнова, Виктор Вилисов и Анатолий Борисенко.

В совхозный сад, как в свой собственный, наведались на днях за дармовыми фруктами и ягодами шофер Тейбинской автобазы В. Г. Шепшев, прачка бани № 2 областного центра К. К. Ердакина и няня облбольницы Н. Ф. Баймер. Несколько килограммов ягод пыталась унести отсюда охранник(!) мостопоезда № 438 К. А. Соколова.

В воскресный день молодой тракторист совхоза «Плодопитомнический» Николай Кузнецов вместе с 15-летним Александром Бесенковым и 18-летним Евгением Науменко проникли в склад совхоза, похитили около 30 кг облепихи, продали ее и только успели «обмыть» операцию, как были задержаны. Сейчас возбуждается уголовное дело.

И в сентябре рейды работников милиции и наших общественных помощников будут в саду продолжаться.

В. ЛУКИН,
начальник 2-го отделения милиции Заводского РОВД, капитан милиции.

г. Кемерово.

УЛЫБКА ХУДОЖНИКА.

— Ты уже вырос, сынок. Что будешь делать дальше?
— А нельзя мне еще расти?

(Из журнала «Польское обозрение»).

ОКНО В МИР

факты сообщения комментарии

С ТЕЛЕТАЙПНОЙ ТАСС ЛЕНТЫ

◆ **БЕРЛИН.** В Берлине открылся пленум ЦК СЕПГ. С докладом Политбюро ЦК СЕПГ о ходе выполнения решений IX съезда партии выступил член Политбюро, секретарь ЦК СЕПГ Г. Ансен.

◆ **ДАНДИ.** Первая половина текущего года ознаменовалась расширением борьбы трудящихся капиталистических стран в защиту своих прав против всевластия монополий, за предоставление рабочих мест, повышение заработной платы в связи с безудержным ростом цен, за решение ряда социальных проблем.

НА СНИМКЕ: неуверенность в завтрашнем дне заставила этих рабочих и служащих города Данди в Шотландии выйти на демонстрацию протеста против растущей безработицы, повышения цен, социальной несправедливости.

Фото ЦБ—АПН.

◆ **БЕЙРУТ.** Правохристианские молодчики продолжают бесчинствовать в захваченном лагере палестинских беженцев Телль-Заатар. Многие бойцы национально-патриотических сил и Палестинского движения сопротивления стали жертвами кровавой расправы. Один из лидеров руководящей правой партии Катаиб Жмайель заявил, что лагерь палестинских беженцев будет полностью стерт с лица земли и весь район переименован.

НА СНИМКЕ: началось разрушение лагеря палестинских беженцев.

Телефото ЮПИ—ТАСС.

◆ **БОНН.** В Ганновере начался судебный процесс по делу нацистских преступников Г. Шнабеля и Р. Клике, которые в годы второй мировой войны орудовали на территории Советской Эстонии, оккупированной немецко-фашистскими захватчиками.

В 1943—1944 гг. они принимали непосредственное участие в массовых расстрелах ни в чем не повинных советских людей, в том числе детей и женщин.

◆ **ВАРШАВА.** Свыше 1,3 млн. телефонов выпустит в этом году коллектив завода телефонной аппаратуры в Радоме. Продукция этого завода широко известна в 30 странах мира, в том числе и Советском Союзе. В текущем году более 800 тыс. аппаратов поставит предприятие своим зарубежным заказчикам.

◆ **ПАРИЖ.** Почти 288 тысяч человек вступили за первые восемь месяцев этого года в ряды Всеобщей конфедерации труда (ВКТ) — крупнейшего профсоюзного объединения Франции. Это более чем на 61 тысячу человек превышает число новых членов, вступивших в ВКТ за тот же период прошлого года.

◆ **ДЕЛИ.** Свыше ста новых месторождений цветных металлов открыто в нынешнем году в восточной и западной частях индийских Гималаев в результате геологической разведки. Особую ценность представляют богатые залежи медных, цинковых и свинцовых руд.

ПРОВОКАЦИЯ ПРАВЫХ СИЛ

ЛИССАБОН, 4 сентября. (Корр. ТАСС). Вчера рано утром в расположенном на севере страны городе Порту у зданий городского комитета Португальской социалистической партии и штаба Северного военного округа неизвестными лицами произведено два взрыва. В результате зданиям причинен небольшой ущерб, ранен один человек.

Местные обозреватели сходятся во мнении, что эти два новых террористических акта носят явно провокационный характер, учитывая, что они произошли всего лишь за несколько часов до прибытия в Порту президента республики Рамалью Эанеша. Эти акции, несомненно, представляют попытку снова осложнить положение на севере страны, запугать население, подорвать доверие жителей к обещаниям органов власти покончить с терроризмом и обеспечить соблюдение демократического порядка на всей территории страны.

Реакционные силы вновь пытаются нарушить стабильность обстановки в стране, говорится в заявлении Северного окружного комитета Португальской компартии. Португальские коммунисты постоянно выступали и выступают за принятие решительных мер по борьбе с врагами демократии, за упрочение демократических порядков, претворение в жизнь положений прогрессивной конституции. Одним из важных шагов в этом направлении, хотя он и был сделан с некоторым запозданием, стало разоблачение и арест участников банды террористов на севере страны, указывается в заявлении.

Окружной комитет ПКП в Порту заявляет о своей поддержке всех шагов, направленных на полную ликвидацию террористических групп и наказание их участников.

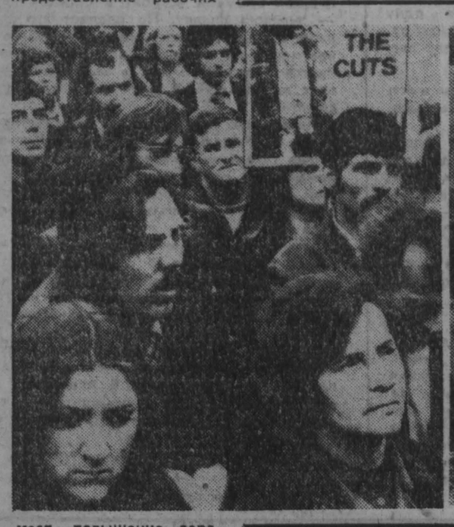

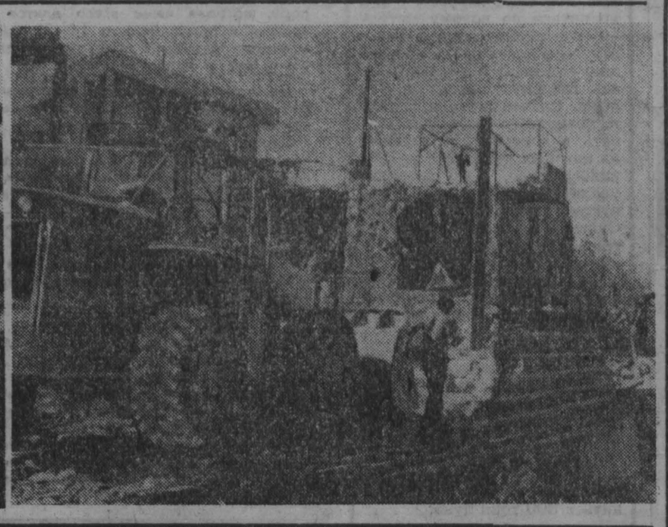

МЕЖДУНАРОДНОЕ ОБОЗРЕНИЕ

НАМИБИЯ БУДЕТ СВОБОДНОЙ

В ночь на 31 августа оккупационные войска ЮАР в Намибии были приведены в боевую готовность. Так режим Претории ответил на решение Совета Безопасности ООН предоставить Намибии к этой дате независимость, вывести оттуда южноафриканские войска и провести там свободные выборы.

Уже лишенные мандата ООН на опеку Намибии, расисты ЮАР, подстрекаемые и поддерживаемые Соединенными Штатами и их союзниками по НАТО, прилагают все усилия к тому, чтобы удержать эту территорию, исключительно богатую природными ресурсами, в орбите расизма и многонациональных монополий. Всякими уловками и хитроумными маневрами Преториа пытается создать впечатление, будто она и в самом деле готовит там передачу власти в руки африканцев. Эта задача была поставлена перед так называемой «конституционной конференцией» в Виндхуке, которая является не чем иным, как политическим фарсом, разыгрываемым с перерывами с сентября прошлого года.

Позорную роль в нем исполняет кучка племенных вождей, продавшихся южноафриканским расистам. В то же время от решения судеб страны отстранена Народная организация Юго-Западной Африки (СВАПО), которая признана ООН и ОАЕ единственным законным представителем народа Намибии.

Сборище в Виндхуке, созванное явно по подсказке западных держав, приняло ряд решений в пику требованиям ООН. Одно из этих решений — отложить предоставление независимости Намибии до 31 декабря 1978 года. Сформировано марионеточное «переходное многорасовое правительство» во главе с... наместником расистов в Намибии Маджем. Это правительство должно якобы «привести страну к независимости», а на деле укрепить в ней господство расистов и иностранных монополий.

США и другие западные державы явно намерены использовать политический спектакль в Виндхуке для того, чтобы помешать претворению в жизнь решения Совета Безопасности о предоставлении Намибии независимости.

СКАНДАЛЬНЫЙ БИЗНЕС

Название американского самолетостроительного концерна «Локхид» приобрело в последнее время столь же широкую, сколь и скандальную известность. Оно стало в капиталистическом мире синонимом темных махинаций и коррупции.

Вот факты.

В Японии арестован бывший премьер-министр Танака. Следствием установлено, что он получил от «Локхида» более полутора миллионов долларов за «содействие» в продаже на японском рынке производимых концерном самолетов «Трайстар».

В Голландии скандал затронул высшие сферы государства, вынудив принца Бернарда, супруга королевы Юлианы, подать в отставку со всех официальных постов. Как утверждает печать, принц получил от американского концерна взятки на сумму свыше миллиона долларов. Взамен крупные заказы военно-морского флота Голландии на самолеты достались именно «Локхиду».

В ФРГ аферы заокеанской фирмы обернулись для многих семей горем и трагедией. В 60-х годах ФРГ закупила более 900 истребителей - бомбардировщиков типа «Старфайтер», которые производились на заводах «Локхида» и, как оказалось, имели конструктивные недоработки. 185 из них потерпели катастрофу, в результате чего погибли 88 западногерманских летчиков. Сделка была заключена по инициативе тогдашнего министра обороны, ныне лидера реакционной баварской партии ХСС Штрауса. По появившимся сейчас в печати свидетельствам, Штраус действовал далеко не бескорыстно. Руководство ХСС в тот период получило от «Локхида» в виде взяток и «пожертвований» 12 миллионов долларов.

Есть сведения о подкупах концерном высших чиновников и государственных деятелей и в Англии, и в Италии, и в Греции, и в Испании.

Дело «Локхида» вскрыло неприглядную картину основанного на бизнесе и наживе капиталистического общества, где правящие круги поражены коррупцией, готовы ради денег попрать всякие понятия о долге и чести.

ПОЛИТИЧЕСКИЙ КРИЗИС В КУВЕЙТЕ

В Кувейте, арабском государстве, расположенном на северо-востоке Аравийского полуострова, на побережье Персидского залива, разразился острый политический кризис. Конкретным его выражением явились отставка правительства, роспуск национального собрания и временная приостановка действия конституции. Одновременно было объявлено об изменении законов, регулирующих деятельность печати, что дает возможность главе государства закрывать или конфисковать ту или иную газету.

Комментируя события в Кувейте — стране, занимающей второе место в капиталистическом мире по разведанным запасам нефти, арабская печать высказывает мнение, что они связаны с обострением противоречий между правителями страны из династии Сабахов и значительной частью кувейтского населения, составляющего около 1 млн. человек.

Дело в том, что половина жителей Кувейта не считается официально его гражданами. Это выходцы из Иордании, Египта, Сирии, а также палестинские беженцы, приехавшие в страну в поисках куска хлеба. Жизнь этих «париев XX века» ограничена в Кувейте различными постановлениями, регламентирующими их права и обязанности. Так, например, при устройстве на работу приехавшему из другой страны требуется письменное поручительство от какого-либо кувейтского гражданина. Иммигранты не состоят в профсоюзах и не пользуются никакими политическими правами. Они составляют наиболее бедную и обездоленную часть населения страны, вынуждены ютиться в жалких хибарах на окраине города, лишенных самых элементарных удобств.

Все эти факты политического и социального неравенства не могли не вызвать резких протестов не только со стороны самих иммигрантов, в первую очередь, палестинцев, которых в Кувейте насчитывается 250 тысяч, но и со стороны других слоев населения, демократической общественности страны.

В. КОРОЧАНЦЕВ,
Ю. ЛОПАТИН,
В. КУДЕЛИН.
(ТАСС).

СПОРТ

СПОРТ • СПОРТ

ФУТБОЛ

НОВЫЙ ТРЕНЕР СБОРНОЙ

Президиум Федерации футбола СССР обсудил итоги выступления команды СССР на XXI Олимпийских играх и задачи по подготовке сборной к отборочным матчам чемпионата мира 1978 года.

Отмечено, что игроки и тренеры не выполнили поставленных перед ними задач, и команда выступила ниже своих возможностей.

Президиум федерации обратился с просьбой к Спорткомитету СССР освободить от обязанностей тренеров сборной В. Лобановского, О. Базилевича и Ю. Морозова. Президиум рекомендовал главным тренером сборной Н. Симоняна.

☆ ☆ ☆

Спорткомитет СССР принял предложение федерации. Главным тренером сборной утвержден заслуженный мастер спорта, заслуженный тренер СССР Н. Симонян.

(ТАСС).

ПЕРВАЯ ЛИГА

ПОЛОЖЕНИЕ НА 5 СЕНТЯБРЯ

	И	В	Н	П	М	О
«Нефтчи»	26	15	9	2	46-19	39
«Таврия»	27	14	8	5	40-21	36
«Кайрат»	26	14	7	5	33-18	35
«Пахтакор»	26	13	8	5	43-17	34
«Нистру»	27	10	10	7	39-29	30
«Шинник»	27	12	6	9	31-26	30
«Спартак» (Н.-Ф.)	27	10	9	8	30-30	29
«Звезда»	27	10	8	9	37-34	28
«Кузбасс»	26	11	5	10	39-36	27
«Колхозчи»	25	10	7	8	41-39	27
«Торпедо»	27	8	11	8	29-27	27
СКА	27	9	7	11	26-30	25
«Металлург»	27	9	6	12	27-28	24
«Памир»	25	8	8	9	22-31	24
«Терек»	26	6	11	9	26-40	23
«Рубин»	27	4	14	9	28-37	22
«Спартак» (Ор.)	26	5	11	10	23-36	21
«Даугава»	27	5	9	13	25-35	19
«Кубань»	26	4	7	15	18-43	15
«Эльбрус»	26	4	5	17	21-48	13

Итоги тиража «Спортлото»

Главным управлением спортивных лотерей подведены итоги 35-го тиража «Спортлото» и «Спортлото-2», проходившего 1 сентября.

«Спортлото»: шесть номеров угаданы в Москве и Ленинграде, сумма выигрыша — по 5.000 руб. (2 карточки); за пять угаданных номеров сумма выигрыша — по 1.537 руб. (121 карточка); четыре номера — по 33 руб. (5.745 карточек); три номера — по 3 руб. (84.856 карточек).

«Спортлото-2»: шесть номеров не угадал никто; для угадавших пять номеров сумма выигрыша — по 1.275 руб. (54 карточки); четыре номера — по 36 руб. (2.149 карточек); три номера — по 3 руб. (37.273 карточки).

Выплата выигрышей по 35-му тиражу будет производиться с 12 сентября по 12 октября 1976 года.

(ТАСС).

СВОДКА ГАИ

За 1 и 2 сентября на дорогах Кузбасса зарегистрировано 20 дорожно-транспортных происшествий, пострадало 19 человек. Один погиб. Все аварии произошли по вине водителей.

В селе Преображенка Тяжинского района пьяный тракторист колхоза «Восход» В. П. Денисенко стал заводить трактор, стоящий под уклон. Трактор начал самопроизвольное движение. Пытаясь остановить его, В. П. Денисенко попал под заднее колесо и погиб.

В Яйском районе кузнец вагоноремонтного цеха станции Анжерская Н. С. Овчинников, управляя в нетрезвом состоянии мотоциклом, столкнулся со встречным автомобилем. Н.С. Овчинников доставлен в больницу в бессознательном состоянии.

НА СЛЕДУЮЩЕЙ НЕДЕЛЕ В ОБЩЕСТВЕННОЙ ПРИЕМНОЙ «КУЗБАССА» С 10 ДО 17 ЧАС. ПРИЕМ ВЕДУТ:

Понедельник — **П. С. Стрекалин.**

Вторник — **Ю. В. Сарычев.**

Четверг — **М. Е. Удачин.**

Пятница — **Л. А. Пономарева.**

В среду с 10 до 13 часов принимает юрист.

Редактор
В. И. ДЕНИСКИН.

ТВ

5, ВОСКРЕСЕНЬЕ

I ПРОГРАММА. **Москва («Орбита»).** * 11.00 Встреча юнкоров телестудии «Орленок» с дважды Героем Советского Союза летчиком-космонавтом СССР А. С. Елисеевым. 12.00 «Служу Советскому Союзу!». 13.00 Новости. 13.10 * Программа мультфильмов. 13.40 «Сегодня — Всесоюзный день работников нефтяной и газовой промышленности». Беседа с министром газовой промышленности СССР С. А. Оруджиевым. 13.55 * Концерт для работников нефтяной и газовой промышленности. 14.30 «Сегодня — Всесоюзный день работников нефтяной и газовой промышленности». Выступление первого заместителя министра нефтяной промышленности СССР Н. А. Мальцева. 14.45 * «Музыкальный киоск». 15.15 * «Международная панорама». 15.45 * «Горная станция». Художественный телефильм. 17.00 «Время». 17.30 «Сельский час». 18.30 * «Музыкальный киоск». 19.00 * «Клуб кинопутешествий». 20.00 Новости. 20.15 * «Песня-76». 20.40 * «Международная панорама». 21.10 Экранизация литературных произведений. «Поединок». Художественный фильм. 23.00 «Время». 23.30 * «В мире легенд». Фильм-балет. 24.00—02.30 * Международный турнир по хоккею. Сборная СССР — сборная Швеции. Трансляция из Монреаля.

6, ПОНЕДЕЛЬНИК

I ПРОГРАММА. **Москва. (Программа I-А «Восток»).** 11.30 * «Паучок Ананси и волшебная палочка». Мульт. фильм. 11.50 * «Очевидное невероятное». 12.40 * «Клуб кинопутешествий». Перерыв с 13.40 до 16.15. **Москва (Программа 1-А «Восток»).** 16.15 «Рабочая гарантия». Документальный телефильм. 16.45 * «Мы знакомимся с природой». 17.05 Гомер. «Одиссея». Передача 1-я. 18.05 Экран — детям. «Удивительный заклад». Художественный фильм. 19.20 * Международный турнир по хоккею. Сборная Канады — сборная США. 1-й период. Передача из Монреаля. 20.00 Новости. 20.15 * Продолжение международного хоккейного матча. 2 и 3-й периоды. 21.30 «Дневник социалистического соревнования». 22.05 * С. Михалков. «Пощечина». Премьера фильма-спектакля Московского театра сатиры. 23.00 «Время». 23.30—00.20 * Продолжение фильма-спектакля Московского театра сатиры «Пощечина». II ПРОГРАММА. **Кемерово.** 19.30 Для детей. «Листенок и пугало». Спектакль Театра кукол имени А. П. Гайдара. 20.20 «Дирижеры». «Большая маленькая роль». Документальные телефильмы. 21.15 «Музыкальная мельница». Телефильм-концерт. 21.35 «Страда уборочная». 22.20 Играет Марк Комиссаров (скрипка). 22.50—23.00 Новости Кузбасса.

РАДИО

5, ВОСКРЕСЕНЬЕ

Москва. 6.02, 8.00, 9.02, 10.02, 12.00, 14.00, 16.00, 19.45, 22.35 — Последние известия. 6.15— «Труженикам села». Концерт. 7.02, 11.00 — По страницам центральных газет. 7.15 — Гимнастика. 7.30 — Радиожурнал «Земля и люди». **Кемерово.** 8.15 — Обзор газеты «Кузбасс». 8.25 — Объявления. 8.30 — Радиожурнал «У нас в городе». **Москва.** 9.15—Взрослым о детях. «Первые школьные заботы». 10.15 — «С добрым утром». 11.15 — Играет духовой оркестр. 11.30 — «Время, события, люди». Сегодня — День работников нефтяной и газовой промышленности. 12.15 — Концерт по заявкам работников нефтяной и газовой промышленности. 13.00 — Новые рассказы И. Грибачева. «Аисты». «В тайге». 13.30 — Русские песни. 14.05 — «По странам и континентам». 14.20 — Музыка кино. 14.30 — Передача для детей. 15.00 — «Земля моя». Литературно-музыкальная композиция. 16.10 — П. Чайковский. Первый концерт для фортепьяно с оркестром. 16.50 — Поет Н. Бредвадзе. 17.00 — Передача для детей. 18.00 — Программа радиостанции «Юность». 19.00— Международные обозреватели за круглым столом. 19.30 — Лирические мелодии. 20.00 — «Театр у микрофона». А. Арбузов «Сказки Старого Арбата». Спектакль Ленинградского академического театра драмы имени А. Пушкина. 22.45 — «Хроника культурной жизни». Репортажи, интервью. 23.00 — Музыкально - литературная программа радиостанции «Юность». 23.45 — Народные мелодии.

6, ПОНЕДЕЛЬНИК

Москва. 6.02, 8.00, 9.02, 10.02, 12.00, 14.00, 16.00, 19.45, 22.30 — Последние известия. 6.15, 7.15 — Гимнастика. **Кемерово.** 6.30 — Программа передач. 6.32 — Утренний концерт. **Москва.** 7.02, 11.00 — По страницам центральных газет. 7.30 — Радиожурнал «Земля и люди». **Кемерово.** 8.15 — «Благоустройство — забота общая». 8.32 — «Технический вестник». 8.37 — Объявления. **Москва.** 8.40 — «Пионерская зорька». 9.15 — Спортивный дневник. 9.35 — Виртуозные пьесы. 9.45— Играет духовой оркестр. 10.15 — С. Мстиславский. Страницы творчества. К 100-летию со дня рождения. 10.45 — Мелодии советского экрана. **Кемерово.** 11.15 — Производственная гимнастика. **Москва.** 11.30 — «Время, события, люди». 12.15 — «В рабочий полдень». 12.45 — «Новые литературные записи». М. Колесников. «Служба надежности». Страницы книги. Передача 1-я. 13.15 — Концерт. 14.05 — Передачи для детей. 15.00 — «Голоса друзей». 15.30 * — Выступают Л. Иванова, Б. Гуджунов. 16.15 — Концерт Государственного академического русского народного оркестра имени Осипова. 16.45 — Из цикла «Здоровье». Отвечаем на письма радиослушателей. 17.00 — Передачи для детей. 18.00—Программа радиостанции «Юность». **Кемерово.** 19.00—Новости Кузбасса. 19.15 — «В авангарде борьбы за хлеб». 19.30—Объявления. **Москва.** 20.00 — «Быт — забота общая». **Кемерово.** 20.20 — «Музыкальная афиша». **Москва.** 20.50 — «Новые литературные записи». А. Иванов. «Вечный зов». Страницы второй книги романа. 21.35 — Пьесы для баяна. 21.50 — Взрослым о детях. «Знакомство малыша с природой». 22.05 — Фрагменты из балетов Р. Глиэра. 23.00 — Музыкально-литературная программа радиостанции «Юность». 23.45 — Международный дневник.

ТЕАТР

ОМСКИЙ ТЕАТР ЮНОГО ЗРИТЕЛЯ ИМ. ЛЕНИНСКОГО КОМСОМОЛА (в помещении театра оперетты). ЕМЕЛИНО СЧАСТЬЕ. Начало в 11 и 14 час. Премьера — ИЗОБРЕСТИ ВЕЛОСИПЕД 19 час. 30 мин.

ЦИРК

ЦИРК. Впервые в Кемерове гастроли артистов Болгарии, цирк «София». Начало в 19 час. 30 мин.

КИНО

«МОСКВА». Новый цветной широкоэкранный художественный фильм ПРЕСТУПЛЕНИЕ, фильм второй, ОБМАН, две серии (10, 13, 16, 18-40, 21-10).

ЗАЛ КИНОХРОНИКИ. Хроникальные фильмы ЦВЕТЫ И ЛЮДИ. БЕРЕГИТЕ КИСЛОРОД. ПРИРОДА И ГОРОД (11-40, 15, 18-20). Художественный фильм ГАДЮКА (9-30, 13, 16-20, 19-40, 21-40).

«ЛЕТНИЙ». Цветной художественный фильм ДИКОЕ СЕРДЦЕ (17, 19, 21 — детям смотреть не рекомендуется).

«ЮБИЛЕЙНЫЙ». Новые художественные фильмы РИККИ-ТИККИ-ТАВИ (9-30, 13-50). ПРЕСТУПЛЕНИЕ, фильм второй, ОБМАН, две серии (11-10, 15-30, 18-10, 20-50).

«КОСМОС». Новый цветной художественный фильм ИРОНИЯ СУДЬБЫ, ИЛИ С ЛЕГКИМ ПАРОМ, две серии (9, 12, 15, 18, 20-40). Новый польский художественный фильм НЕ БУДУ ТЕБЯ ЛЮБИТЬ (9, 15, 17, 19, 21). ПОТРЯСАЮЩИЙ БЕРЕНДЕЕВ (11, 13).

«ПИОНЕР». ПОТРЯСАЮЩИЙ БЕРЕНДЕЕВ (10, 11-30, 13, 14-30). БОЛЬШИЕ ГОНКИ, две серии (16, 18-30, 21).

«ОКТЯБРЬ». ПО ЩУЧЬЕМУ ВЕЛЕНИЮ (10, 14-40). ЕСЕНИЯ, две серии (12, 16-10, 18-30, 20-50).

«МЕТАЛЛУРГ». Киносборник мультфильмов ШАЙБА В ВОРОТАХ (10, 14). АУ-У! (12, 19). ПОСЛЕДНИЙ ПАТРОН. КАПКАН (16, 20-30).

«ПРОГРЕСС». ЭТА ТРЕВОЖНАЯ ЗИМА (10, 14). СТРЕЛЫ РОБИН ГУДА (11-40, 16, 17-40, 19-30, 21-40).

«ЛУЧ». СКАЗКА О ПОПЕ И О РАБОТНИКЕ ЕГО БАЛДЕ (10, 15). СЫН ПРОКУРОРА, две серии (11-30, 17, 20).

«КОМСОМОЛЕЦ». СМЕЛЫЕ ЛЮДИ (15) ПОТОП, 3-я и 4-я серии (17, 20).

ДК СТРОИТЕЛЕЙ. РИККИ-ТИККИ-ТАВИ (14) ПОТОП, 3-я и 4-я серии (16, 19).

ДК ХИМКОМБИНАТА. О, СЧАСТЛИВЧИК, две серии (17, 20 — детям смотреть не рекомендуется).

ДК ШАХТЕРОВ. ПРЕСТУПЛЕНИЕ, фильм первый НЕТЕРПИМОСТЬ (14-20, 18-30); фильм второй ОБМАН, две серии (16, 20-10).

ДК КИРОВСКОГО РАЙОНА. НЕ БУДУ ТЕБЯ ЛЮБИТЬ (13, 15, 17, 19, 21).

ДК КОКСОХИМЗАВОДА. МАУГЛИ (15). ТОРГОВЕЦ, две серии (17, 20).

Клуб ГРЭС. АУ-У! (15, 17). ПРИЗНАНИЕ КОМИССАРА ПОЛИЦИИ ПРОКУРОРУ РЕСПУБЛИКИ (19, 21 — детям смотреть не рекомендуется.

6 СЕНТЯБРЯ

ОМСКИЙ ТЕАТР ЮНОГО ЗРИТЕЛЯ ИМ. ЛЕНИНСКОГО КОМСОМОЛА (в помещении театра оперетты). Сегодня и завтра— ЕМЕЛИНО СЧАСТЬЕ. Начало в 10 час. РОМАНТИКИ — 19 час. 30 мин.

«МОСКВА». Новый цветной широкоформатный художественный фильм ПОСЛЕДНЯЯ ЖЕРТВА (10, 12, 14, 16, 18-10, 20, 21-50).

ЗАЛ КИНОХРОНИКИ. Хроникальные фильмы: РАССКАЗЫ ОБ ОХОТЕ. МОНОЛОГ О БАЙКАЛЕ (11-30, 15). Художественный фильм МУЖЧИНЫ БЕЗ РАБОТЫ (9-30, 13, 16-30, 20-30, 21-50 — детям смотреть не рекомендуется). **Зрительская конференция по фильму** ПРЕСТУПЛЕНИЕ (18-30).

«ЮБИЛЕЙНЫЙ». Художественный фильм ПО ГОРЯЧИМ СЛЕДАМ (10, 14). Новый цветной широкоформатный художественный фильм ПОСЛЕДНЯЯ ЖЕРТВА (12, 16, 18, 20, 21-50).

«КОСМОС». Новый цветной художественный фильм ИРОНИЯ СУДЬБЫ, ИЛИ С ЛЕГКИМ ПАРОМ, две серии (18). ПРЕСТУПЛЕНИЕ, фильм первый (12, 16, 20-40). ИРОНИЯ СУДЬБЫ, ИЛИ С ЛЕГКИМ ПАРОМ, две серии (18).

«ПИОНЕР». ПО ГОРЯЧИМ СЛЕДАМ (10, 11-30, 13, 14-30, 16). ДЕВУШКИ ДОЛЖНЫ ВЫХОДИТЬ ЗАМУЖ, две серии (17-40, 20-30).

«ОКТЯБРЬ». ЧЕРНУШКА (10, 14). СТРЕЛЫ РОБИН ГУДА (12, 16, 17-50, 19-40, 21-30).

«МЕТАЛЛУРГ». ДОРОГОЙ МАЛЬЧИК (10, 14). БЕЛОЕ ПЛАТЬЕ (12, 16, 17-50, 19-30, 21-10).

«ПРОГРЕСС». Киносборник мультфильмов ДОБРОЕ ДЕЛО (10, 13). ПРЕСТУПЛЕНИЕ, фильм первый НЕТЕРПИМОСТЬ (11-30, 14-30, 16, 17-40, 19-30, 21-20).

«ЛУЧ». СПАСЕННОЕ ИМЯ (10, 15). БОЛЬШИЕ ГОНКИ, две серии (11-40, 17, 20).

«КОМСОМОЛЕЦ». ВОЕННАЯ ТАЙНА (15). СЫН ПРОКУРОРА, две серии (17, 20).

ДК ШАХТЕРОВ. ДЕВУШКИ ДОЛЖНЫ ВЫХОДИТЬ ЗАМУЖ, две серии (15-30, 18, 20-30).

ДК КИРОВСКОГО РАЙОНА. ЧУЖИЕ ПИСЬМА (13, 15, 17, 19, 21).

КЛУБ ГРЭС. ПОЙМИ МЕНЯ, МАМА (17-15, 19, 21).

КОНЦЕРТНЫЙ ЗАЛ ФИЛАРМОНИИ

7 СЕНТЯБРЯ

Заслуженная артистка РСФСР, лауреат международных конкурсов

МАРГАРИТА ФЕДОРОВА

(фортепьяно)

Начало в 19 час. 30 мин.

ВНИМАНИЮ КИНОЗРИТЕЛЕЙ!

КИНОТЕАТР «МОСКВА»

6 СЕНТЯБРЯ

ПРОВОДИТ ЗРИТЕЛЬСКУЮ КОНФЕРЕНЦИЮ

по фильму-дилогии

«ПРЕСТУПЛЕНИЕ»

В зрительской конференции примут участие работники суда и прокуратуры.

Начало в 18 час. 30 мин.

Вход свободный.

Областное объединение Сельхозтехника, комитет профсоюза рабочих и служащих сельского хозяйства и заготовок с глубоким прискорбием извещают о безвременной кончине заместителя председателя объединения

ПЕРМЯКОВА
Алексея Андреевича

и выражают глубокое соболезнование семье и близким покойного.

Коллектив передвижной механизированной колонны треста «Кузбассэнергострой» скорбит о безвременной смерти электрика

БУРИКА
Бориса Андреевича

и выражает соболезнование родным и близким покойного.

пишите, звоните:

Адрес редакции и издательства: 650630, Кемерово-99, ГСП, г. ул. Ноградская, 3. Телефоны: редактора 6-61-54, приемной 6-69-74, заместителей редактора 6-65-74, 6-70-82, ответственного секретаря 6-68-81, зам ответственного секретаря 6-65-63, отделов редакции: партийной жизни 6-61-83 и 6-02-08, пропаганды 6-66-73, 6-44-22, промышленного 6-69-44, 95-51-02, 6-65-86, 6-38-49, сельского хозяйства 6-67-82 и 6-90-71, Советов депутатов 6-64-84, культуры 6-62-01, 6-47-44, строительного 6-67-46 и 6-02-00, писем и рабселькоров 6-90-52, 6-60-72, 6-78-97, информации и спорта 6-62-37, 95-58-76 и 6-82-61, еженедельника «Панорама» 6-63-02, объявлений 6-68-72, фотокорреспондентов 6-90-63 приема информации 6-88-85, общественной приемной 6-66-52, бухгалтерии 6-90-54, директора издательства 6-69-23. Собственные корреспонденты: в Новокузнецке — 7-80-33. Прокопьевске — 2-54-04, Ленинске-Кузнецком — 2-03-21, Белове — 2-01-43, Междуреченске — 33-04, Юрге — 2-06-09.

ОП05392. Типография издательства «Кузбасс». 3 Заказ № 208.