Пролетарии всех стран, соединяйтесь!

КУЗБАСС

ОРГАН КЕМЕРОВСКОГО ОБКОМА КПСС и ОБЛАСТНОГО СОВЕТА ДЕПУТАТОВ ТРУДЯЩИХСЯ

Газета основана в январе 1922 года ● № 199 (14920). ● Четверг, 26 августа 1976 года. ● Цена 2 коп.

ЭКИПАЖ СТАНЦИИ «САЛЮТ-5» НА ЗЕМЛЕ

СООБЩЕНИЕ ТАСС

24 августа 1976 года в 21 час 33 минуты московского времени после выполнения 48-суточной программы исследований на борту пилотируемой научной станции «Салют-5» космонавты товарищи Борис Валентинович Волынов и Виталий Михайлович Жолобов возвратились на Землю. Посадка спускаемого аппарата транспортного корабля «Союз-21» произошла в заданном районе территории Советского Союза в двухстах километрах юго-западнее города Кокчетава. Самочувствие космонавтов удовлетворительное.

После завершения намеченной программы работ на борту станции экипаж подготовил транспортный корабль «Союз-21» к расстыковке и спуску на Землю. В спускаемый аппарат были перенесены материалы научных исследований.

В 18 часов 12 минут московского времени корабль и станция расстыковались, затем была включена тормозная двигательная установка корабля. По окончании работы двигателя произошло разделение отсеков транспортного корабля «Союз-21», и спускаемый аппарат перешел на траекторию снижения.

На расчетной высоте была введена в действие парашютная система, и спускаемый аппарат плавно приземлился.

За время длительного космического полета с орбитальной научной станции «Салют-5» получена обширная и ценная научная информация о физических характеристиках атмосферы Земли и Солнца. Большое внимание было уделено исследованиям земной поверхности в интересах различных отраслей науки и народного хозяйства. Комплексная с'емка проводилась над обширными районами территории Советского Союза.

Самостоятельной частью программы полета явились исследования протекания различных физических процессов и проведения технологических операций в условиях невесомости. В ходе полета успешно проведена отработка новых систем и приборов космических кораблей и орбитальных станций. Проведены комплексные исследования реакции организма человека на действие факторов длительного космического полета.

В течение всего полета связь с космическим кораблем «Союз-21» и орбитальной станцией «Салют-5» надежно обеспечивалась наземным командно-измерительным комплексом и судами Академии наук СССР «Космонавт Юрий Гагарин», «Академик Сергей Королев», «Бежица» и «Невель», находящимися в акватории Атлантического океана.

Станция «Салют-5» продолжает управляемый полет в автоматическом режиме. Все системы станции работают нормально.

НАДЕЖНО ПОДГОТОВИТЬСЯ К ЗИМЕ

Еще в зеленом уборе природа, но уже по туманным утрам попахивает осенью, а на востоке области дал знать о себе и заморозок. Август — последний месяц лета, но для нас, сибиряков, он — уже вестник недалекой зимы. И о летней телеге сейчас вряд ли стоит вспоминать, а вот о зимних санях надо заботиться неустанно и готовиться кропотливо к ритмичной, организованной работе в условиях сибирских холодов. Руководители предприятий, строек, транспортных подразделений, совхозов и колхозов должны еще раз проверить, как исполняются их обстоятельные приказы о подготовке к зиме, а партийные, профсоюзные, комсомольские организации — бескомпромиссно напомнить тем, кто забывает об этом важном деле.

Подготовка к зиме — это, прежде всего, подготовка к успешному финишу первого года десятой пятилетки, когда в значительной степени решается судьба выполнения планов и социалистических обязательств. Основным лозунгом Всесоюзного социалистического соревнования, как говорится в постановлении ЦК КПСС, Совета Министров СССР, ВЦСПС и ЦК ВЛКСМ является: «Повышать эффективность производства и качества работы во имя дальнейшего роста экономики и народного благосостояния». Решения XXV съезда партии, дальнейшие постановления Центрального Комитета КПСС и Советского правительства обязывают всех тружеников, независимо от места в трудовых коллективах, активно способствовать процветанию производства, учитывать факторы интенсификации труда.

Большие задачи стоят перед энергетиками, угольщиками, работниками жилищно-коммунальных служб. На днях в Кемерове состоялось зональное совещание работников промышленных предприятий и энергосистем Сибири и Дальнего Востока, посвященное этой злободневной проблеме. Оно позволило обменяться мнениями многочисленной армии работников, от которых зависит уверенная поступь сибирской индустрии в десятой пятилетке.

У нас в области есть хорошие примеры для подражания. За лето надежно подготовились к зиме Беловская и Томусинская ГРЭС. Это стало уже традицией для обеих электростанций. И, как правило, в зимние месяцы они работают устойчиво. Не зря министерство ставит коллективы предприятий в пример другим.

Наращивают сверхплановый счет добычи угля шахтеры бассейна, давая тем самым возможность потребителям создать необходимый запас топлива.

Теперь особая ответственность у железнодорожников, которые пока не справляются с вывозкой топлива. Им требуется усилить темпы, чтобы погасить образовавшийся долг.

Зима — суровый экзаменатор. Она не прощает бесхозяйственности и расточительства. Везде следует так подготовиться к ней, чтобы все энергетические, тепловые ресурсы были строго учтены, не разбазаривались. Сейчас надо позаботиться о замене устаревшего и неэкономичного оборудования, электродвигателей, о совершенствовании технологических процессов, создании условий для ритмичной работы, экономном расходовании энергии как на промышленных объектах, так и на предприятиях быта, торговли, в жилищно-коммунальном хозяйстве. Должны быть разработаны мероприятия по своевременной и качественной подготовке электро- и теплоэнергетических установок, зданий и сооружений, использованию вторичных энергоресурсов.

Труженики области участвуют во всекузбасском смотре экономии и бережливости. На завершающем этапе года эта работа должна активизироваться.

Иной хозяйственник рачительно беспокоится о производственных площадях, но забывает о тех службах, которые создают людям доброе настроение. Надо помнить, что и столовая, и душевая, и библиотека, и клуб — это тоже цехи завода, фабрики, шахты. Надо особое внимание уделить ремонту жилья.

Кажется мелочь — плохо закрывающаяся дверь в цехе, неподогнанная фрамуга или форточка. Но для нас, сибиряков, резкие перепады температур оборачиваются простудой, ведут к ничем не оправданным большим потерям рабочего времени. Вот почему профсоюзные организации обязаны тщательно проверять, как выполняются коллективные договоры, веское слово должны сказать и медицинские работники.

Особую ответственность должны проявить работники транспортных организаций, дорожники. Снежные бураны — не редкость сибирской зимой. Быть готовым к борьбе с заносами, иметь необходимые для этого материалы и средства надо уже сейчас. Транспортные артерии Кузбасса должны работать бесперебойно.

В подготовке к зиме многое зависит от строителей, особенно на объектах энергетики и теплового хозяйства. В частности, необходимо завершить расширение Новокузнецкой и Западно-Сибирской ТЭЦ, Кемеровской ГРЭС, увеличить темпы строительства Заискитимской водогрейной котельной в Кемерове. Она должна быть введена в эксплуатацию в 1977 году, но для успешного ввода необходимо, чтобы обязательно был выполнен весь запланированный на нынешний год объем работ.

Наступление холодов, как правило, порождает поток жалоб жильцов на неподготовленность теплотрасс на низкую температуру в квартирах. Строительство новых тепломагистралей надо взять под особый контроль. А работникам жилищно-коммунального хозяйства своевременно заняться ревизией и ремонтом тепловых сетей.

Немало забот несет суровая сибирская зима. Но если к ее приходу по-хозяйски подготовиться, то и работа, даже в трудных условиях, идет легче, дает лучший результат.

ВЫШЕ НАКАЛ СОРЕВНОВАНИЯ

ДНЕВНИК ПОЛЕВЫХ РАБОТ

На 24 августа в области скошены хлеба на площади 238.900 гектаров, обмолочены на 106.800 га — 11,1 проц. к уборочной площади; кукуруза убрана с 58.900 га — 31,8 процента, силоса заложено 539.500 тонн. Сена и сенажа заготовлено 818.500 тонн — 91,2 процента, витаминной муки — 48.197 тонн — 69,5 процента к заданию. Зяби вспахано 91.100 гектаров.

По соревнующимся районам ход основных полевых работ характеризуется такими показателями (в первой колонке — процент обмолота хлебов, во второй — уборки кукурузы, в третьей — процент выполнения задания по заготовке сена и сенажа, в четвертой — витаминной муки):

Яйский	26,2	40,9	86,7	48,9
Ижморский	8,5	53,2	81,0	92,2
Новокузнецкий	17,4	19,6	67,6	51,2
Кемеровский	8,1	32,7	81,3	92,4
Юргинский	16,0	27,4	93,6	79,4
Яшкинский	7,1	25,6	87,6	77,0
Чебулинский	12,1	41,9	88,7	70,7
Тисульский	6,1	38,4	101,4	82,5
Ленинск-Кузнецкий	11,9	40,0	95,3	82,4
Промышленновский	9,1	26,7	100,8	70,5
Топкинский	11,5	25,0	100,2	67,0
Крапивинский	9,7	36,5	100,2	56,8
Беловский	9,9	27,5	98,6	50,4
Прокопьевский	9,7	26,8	87,2	50,2
Тяжинский	9,5	37,3	107,4	103,8
Мариинский	8,7	37,6	105,6	39,7

За отчетные сутки в области прибавка на косовице хлебов составила 20.700, на обмолоте — 18.400 гектаров — 2 процента к уборочной площади. Наибольший прирост обмолота в Беловском и Тяжинском районах — по 3,8 процента. Меньше процента дали прироста Промышленновский, Прокопьевский, Новокузнецкий районы.

По сложившимся в эти дни погодным условиям и темпы косовицы, и темпы обмолота хлебов ниже имеющихся возможностей. Они должны быть по меньшей мере вдвое выше.

На уборке кукурузы суточный прирост составил 8.900 гектаров — 4,8 процента вместо 10 процентов, необходимых в эти дни. Наибольший прирост показали хозяйства Мариинского района — 14 процентов, затем следуют Ижморский, Тисульский, Тяжинский, Яйский — в каждом несколько больше 6 процентов. В остальных прирост от 2,6 до 5,2 процента. Очень низки темпы уборки. Если и дальше так работать, то для окончания силосования кукурузы потребуется еще две недели. Это слишком большой срок.

«МАРЬЕВСКИЙ»: СТРАДА ФИНИШИРУЕТ

Весной нынешнего года бывший директор совхоза «Марьевский» Г. Ф. Фишер (недавно его избрали председателем Яйского райисполкома) и главный агроном этого хозяйства В. И. Семенов на страницах нашей газеты (см. «Кузбасс» за 29 апреля) довольно четко обосновали необходимость раннего сева зерновых. Уборка нынешнего года еще раз подтверждает их правоту.

Уборочная страда в нашем совхозе идет к концу. Через день—два заканчиваем косовицу хлебов в валки, а к концу августа намерены управиться и с обмолотом зерновых. Это не просто добрые намерения, а реальные возможности. Судите сами: зерновые в хозяйстве занимают 6.300 гектаров. На 24 августа они были скошены на площади 4.564 и обмолочены на 3.188 гектарах. В погожие дни мы подбирали валки на площади 300—330 гектаров, хотя половина комбайнов была еще занята на косовице зерновых. Теперь же, управившись с косовицей, мы сможем удвоить темпы обмолота.

Что обеспечивает успех страды? Из множества факторов можно выделить три. Прежде всего, ранние сроки сева. Уже несколько лет совхоз значительно раньше, чем соседние хозяйства, начинает и заканчивает сев зерновых. Значит, хлеба раньше созревают, раньше можно начать их уборку и подготовку почвы под будущий урожай.

Сообразуясь со сроками сева и уборки, мы готовили и технику. К началу страды поставили на линейку готовности все комбайны, подготовили сушилки и другие машины.

Третьим немаловажным фактором явилась организация труда на полях. К началу страды у нас были созданы комплексные отряды. В первые дни на косовице хлебов было занято больше половины комбайнов. Дневная выработка по совхозу доходила до 400 гектаров. Затем, создав необходимый задел, усиливали звенья, занятые на обмолоте. Сейчас их у нас пять: два в Марьевском и по одному в Арышевском и Сергеевском отделениях. За каждым звеном закрепили мастеров-наладчиков и средства, необходимые для мелкого ремонта комбайнов в поле.

В соревновании на обмолоте хлебов наилучших результатов добилось звено, которым руководит В. А. Кандерский. Это опытный механизатор и хороший организатор. С ним работают В. А. Шутов, А. А. Ионов и В. И. Алабардин. За световой день они вырабатывают по полторы дневных нормы.

Следом за обмолотом идут скирдование соломы и вспашка зяби. Нередко на одном поле можно увидеть с одной стороны комбайны, подбирающие валки, а с другой — тракторы, пашущие зябь.

На 24 августа в совхозе вспахано на зябь 2.240 гектаров. На этой работе ежедневно заняты три трактора К-700 и несколько гусеничных. Каждые сутки они готовят под будущий урожай свыше двухсот гектаров. Можно с уверенностью сказать, что из 6.300 гектаров пашни, отведенной под яровые, половина будет вспахана в августе, а остальная — в сентябре.

С. ВОЛЧКОВ,
и. о. директора совхоза «Марьевский».
Яйский район.

Давно трудятся на шахте «Коксовая» проходчики участка № 15 Л. И. Мальцев и А. П. Ананьин. Благодаря их профессиональному мастерству и энтузиазму смена, в которой они работают, ежемесячно выполняет нормы на 113—115 процентов. А вся бригада имеет на своем сверхплановом счету с начала года более 30 метров скатов и 15 метров выработок главного направления.

НА СНИМКЕ: Л. И. Мальцев и А. П. Ананьин.

Фото Я. Граневского.

г. Прокопьевск.

ДНЮ ШАХТЕРА — ДОСТОЙНУЮ ВСТРЕЧУ

ПРОКОПЬЕВСК ЖДЕТ ГОСТЕЙ

Горняки Кузбасса оспаривают право участвовать в областном праздновании Дня шахтера, которое состоится в Прокопьевске. Ясно, что это налагает на прокопчан особую ответственность за результаты соревнования. С начала года они перевыполнили программу добычи почти на 200 тысяч тонн, записали на сверхплановый счет реализации 5,5 млн. рублей.

Много сил отдает город подготовке к приему гостей. Ее ходом руководят районные штабы, действия которых координирует городская праздничная комиссия, возглавляемая первым секретарем горкома КПСС М. Н. Коноваленко.

— Прежде всего мы стремились улучшить внешний вид нашего города, — сказал он в беседе с нашим корреспондентом В. Зубаревым. — Ведь это в первую очередь бросается в глаза, влияет на настроение. Тем более вопросы благоустройства в последнее время приобретают в Кузбассе все большую актуальность.

Уже на границе Прокопьевска гости почувствуют, что хозяева к их приезду старались празднично убрать свой дом. Здесь установлена новая красочная эмблема, высажены деревья, уложен асфальт.

Похорошел и сам город. Побелены и покрашены здания, павильоны ожидания на автобусных и трамвайных остановках, электрические опоры, бордюры, обновлены старые и вывешены новые панно и плакаты, эстетически оформлены витрины магазинов, приведены в порядок дороги, насаждения, газоны, будут действовать система радиофикации и иллюминации, три светогазеты. Короче говоря, сделано все, чтобы повсюду у нас было красиво и чисто.

— Но этим, конечно, не ограничивается весь комплекс мероприятий, которые включает в себя подготовка к празднику?

— Само собой разумеется. Например, важное место занимает обеспечение бесперебойной работы предприятий торговли. На прилавках будут представлены несколько десятков наименований хлебобулочных и кондитерских изделий, достаточный выбор копченостей, развернется продажа картофеля, капусты, огурцов, зеленого лука, щавеля, кабачков, арбузов.

В обслуживании трудящихся примут участие работники девяти столовых, кафе и ресторанов. Во Дворце спорта «Снежинка» организуем торговые ряды.

Пристальное внимание обращено на коммунальные предприятия, электросеть, водоканал. Перебоев здесь не должно быть ни в коем случае: в каждом подразделении наряду с диспетчерским составлен график дежурства ответственного персонала.

Более четко будет налажено движение автобусов, трамваев, удлинены часы их работы. Предусмотрен ряд мер по охране общественного порядка и профилактике пожаров.

— А что делается для того, чтобы праздник был эмоционально насыщенным, интересным?

— В Прокопьевске соберутся ведущие концертные коллективы страны. И среди них — ансамбль «Синяя птица», Киевский мюзик-холл, знаменитый «Кабачок 13 стульев». А из отдельных имен достаточно назвать популярного певца Льва Лещенко.

После торжественного собрания во Дворце спорта состоится сводный концерт. В нем вместе с профессиональными артистами будут выступать лучшие самодеятельные коллективы города.

Кроме того, в «Снежинке», на стадионах и площадках пройдут большие спортивные состязания, в том числе по водному поло, футболу, легкой атлетике.

НАШ РЕЙД

НЕ СПЕШАТ

На трамбовке — два трактора. Бульдозером управляет Иван Марченко. Вот тракторист вывел машину на бровку и сталкивает в яму солому. Слой соломы, слой зелени. И полнится траншея.

— За пять дней заполним, — говорит управляющий отделением совхоза «Ильинский» Н. Е. Ананьин. — Могли бы и за четыре, но не хватает машин.

Вникаем в ход заготовки кормов по хозяйству в целом. Из плановых 3.500 тонн сена и сенажа заготовлено пока половина.

Говорят, звенья ознакомлены с нормами выработки, с оплатой труда. Хорошо. Но вот звеньевой К. С. Планидко спросил:

— Интересно бы узнать, обошли мы или нет звено из Мятино? — И сам же ответил: рабочком не оперативно собирает сведения.

Соревнованием это не назовешь. Утром председателя рабочкома Р. И. Ановскую мы застали как раз за сбором сведений по сенокосу, уборке хлебов и кукурузы.

— Парторгу передам их, — уточнила она.

Парторга совхоза Н. Т. Демина встретили в просторном подвале конторы. Он старательно рисовал внушительное панно о планах хозяйства на пятилетку. Не лучшее занятие для секретаря, когда в каждом отделении идет битва за урожай. На доске показателей возле конторы лишь глухие отголоски ее — цифры. А где «молния», «боевые листки», переходящие красные вымпелы? Почему не вручаются награды победителям прямо на полосе? Кто знает имена победителей?

Без этого трудно управлять стратегией и тактикой в битве за урожай. На бумаге, а не на деле организована здесь и работа по бригадным подрядам. Лишь в 10—11 утра начинается закладка силоса. Нет полевой заправки автомобилей, нет ремонтной «летучки». В хозяйстве более десятка силосных комбайнов, а в деле лишь пять. 700 гектаров кукурузы даже при идеальной организации работ им не убрать до заморозков.

— Надеялись на машины из города, — поясняет директор «Ильинского» В. Е. Воронин, — показывает расчеты. Из 35 машин, выделенных совхозу Западно-Сибирским геологическим управлением и облавтоуправлением, ежедневно не приходят 10—12 машин.

— Без них третье звено для уборки кукурузы не организуешь, — говорит директор.

А из пяти могучих «Кировцев», которые могли бы таскать десятитонные тележки с зеленью, на уборке кукурузы ни одного нет. Два мощных трактора вывозят лес, три — именно в самое горячее время — надо ремонтировать.

В. КУРОПАТКИН,
член головной группы народного контроля;
А. ГЛЕБОВ,
корр. «Сельской правды»;
Г. ЛЕБЕДЕВ,
корр. «Кузбасса».
Новокузнецкий район.

● НАШИ КОНСУЛЬТАЦИИ

ДОПОЛНИТЕЛЬНАЯ ОПЛАТА ТРУДА ШОФЕРАМ НА ВЫВОЗКЕ ЗЕРНА И КАРТОФЕЛЯ

Разрешено совхозам и рекомендовано правлениям колхозов в период уборки урожая начислять дополнительную оплату шоферам, занятым на вывозке зерна и картофеля государству (в копейках за перевезенную тонну):

на автомобилях грузоподъемностью до 2,5 тонны на расстояние до 15 км — по 50 коп., от 15 до 30 км — по 65, свыше 30 км — по 80 коп.;

на автомобилях грузоподъемностью от 2,5 до 5 тонн на расстояние до 15 км — по 40 коп., от 15 до 30 км — по 50, свыше 30 км — по 60 коп.;

на автомобилях грузоподъемностью свыше 5 тонн на расстояние до 15 км — по 30 коп., от 15 до 30 км — по 40, свыше 30 км — по 50 коп.

Дополнительная оплата начисляется:

шоферам, занятым на вывозке зерна и силосной массы от комбайнов, делающим разовые поездки с зерном и картофелем на хлебоприемные и заготовительные пункты после окончания работы уборочных агрегатов;

шоферам, постоянно работающим на вывозке зерна и картофеля государству, после выполнения сменного задания;

шоферам, привлеченным из городов на разовую поездку с зерном и картофелем на хлебоприемные и заготовительные пункты, с первого рейса.

П. ТЮНИН,
начальник отдела организации и оплаты труда производственного управления сельского хозяйства облисполкома.

«КУЗБАССУ» ОТВЕЧАЮТ

«ЧТО ПОДВОДИТ АВТОМАТИКУ»

Корреспонденция «Что подводит автоматику» («Кузбасс» за 12 августа) обсуждена на совещании секретарей парторганизаций, руководителей колхозов и совхозов. Приняты меры к улучшению организации труда на агрегатах по приготовлению витаминной муки. На 22 августа ее произведено 1.855 тонн — 80,6 процента к заданию.

Перевыполнено годовое задание на агрегате АВМ-0,65 в колхозе им. Ленина, совхозы «Победа» и «Тамбарский» близки к завершению задания. Установлен контроль за качеством муки.

Оплата труда рабочих на агрегатах АВМ поставлена в прямую зависимость от качества травяной муки.

Э. ПРИЛЕПСКИЙ,
нач. производственного управления сельского хозяйства Тисульского райисполкома.

ПАРТИЙНАЯ ЖИЗНЬ: *РУКОВОДСТВО ХОЗЯЙСТВОМ*

ПРОЧНАЯ СВЯЗЬ

Партийная организация совхоза «Усть-Сертинский» объединяет около двухсот коммунистов. Их расстановка на производственных участках позволяет обеспечить партийное влияние во всех сферах хозяйственной деятельности коллектива.

Партийный комитет постоянно направляет деятельность первичных организаций, обобщает и распространяет положительный опыт, вскрывает недостатки, принимает меры к их быстрейшему устранению.

Однажды в парткоме зашел разговор о бригадире животноводов.

— Не справляется он с делом, Григорий Александрович, надо что-то решать...

— О ком ты? — непонимающе взглянул на собеседника секретарь парткома Г. А. Гончаров.

— А все о нем, о бригадире, — уточнил управляющий отделением Ф. Алябьев. — Доярки совсем его не слушают, дисциплина упала...

Гончаров понял, о ком идет речь. Подумал: «Прав, пожалуй, управляющий — надо менять бригадира!».

— Так что ты предлагаешь?

— Нам бы Евдокимова в бригадиры, — намекнул Алябьев.

— Хитер! — улыбнулся секретарь парткома. — Лучшего механизатора — на ферму. А на комбайн кого посадишь? Нет, давай-ка другого подберем. Скажем, моя однофамилица, Люба Гончарова — чем не бригадир? Волевая, работы не чурается, молодой коммунист. У нее дело пойдет наверняка.

Так Люба стала бригадиром. Вчерашняя доярка взялась за дело энергично и уверенно. В течение года отстающая бригада вышла в лидеры среди совхозных животноводов.

Внимательно подошли здесь и к подбору управляющих отделениями. Первое отделение, например, возглавляет коммунист А. М. Антони, зоотехник по образованию. Ф. Алябьев — управляющий вторым отделением — выпускник школы бухгалтеров. М. Васильев — практик, но раньше много лет возглавлял тракторно-полеводческую бригаду.

Вот через таких коммунистов сегодня в совхозе решаются многие важные хозяйственно-политические задачи.

В хозяйстве налажено шефство специалистов над бригадирами и управляющими отделениями. Все важнейшие вопросы жизни парторганизации рассматриваются на заседаниях парткома и партийных собраниях. Этому предшествует тщательный анализ дел в первичных парторганизациях. Созданы специальные комиссии, к работе которых привлекаются коммунисты, руководители среднего звена, специалисты.

По сложившейся традиции раньше комбайны ремонтировали в Мариинском либо Тисульском объединениях Сельхозтехника, либо у себя, но летом. Как правило, в это время не хватало ремонтников, труднее было с запасными частями. Люди нервничали, а техника, несмотря на их усилия, к страде оказывалась неподготовленной.

Коммунисты на своем собрании высказали ряд предложений, связанных с переводом ремонта уборочной техники на зимнее время, установили контроль за выполнением намеченных мероприятий. Кстати, именно по инициативе парткома нынче развернулось строительство тепляков для комбайнов. В нынешнюю уборку техника не подводит механизаторов.

Внимание, которое уделил партком мехмастерским, не было исключением. Комиссия вместе с администрацией и специалистами разработала план срочных, а также перспективных мероприятий, направленных на то, чтобы повысить уровень механизации труда в животноводстве. Этот план детально обсудили на общесовхозном партийном собрании. Коммунисты внесли немало поправок и дополнений. Результаты не замедлили сказаться:

Член парткома, главный ветврач А. Дмитрюк оказывает постоянную помощь секретарю партийной организации первого отделения В. Вульфу. Они вместе продумывают план работы, А. Дмитрюк, зная задачи этой первичной организации, глубоко вникает в ее дела, постоянно информирует партком о том, как коммунисты отделения выполняют свои планы, что намерены делать в ближайшее время.

Активную помощь партийным организациям оказывает член парткома, председатель сельского Совета В. П. Калинин. Он хорошо знает людей, местные условия. Нынешней весной, например, в одном из отделений запаздывали с посадкой картофеля. В. Калинин вместе с членом парткома, звеньевым по пропашным культурам В. Семеновым предложили вести эту работу в две смены. На помощь картофелеводам пришли работники конторы, домохозяйки, пенсионеры. Посадка картофеля была проведена в лучшие сроки.

Не проходит дня, чтобы в отделениях и бригадах не побывал бы кто-либо из членов парткома. Далека, казалось бы, от дел производства директор школы О. Головина, однако это не мешает ей попроведовать доярок, провести беседу с кормозаготовителями.

А вот инженер по технике безопасности В. Маркидонов — желанный гость у механизаторов. Люди уже привыкли к тому, что его посещение всегда оставляет заметный след. Это не без его участия в мастерской переоборудовали два зерновых комбайна для скашивания кукурузы на силос. Новинка позволила втрое повысить производительность труда. А сейчас совхозные умельцы оборудуют дробилку для измельчения веточного корма.

Совхоз первым в районе приступил к уборке нового урожая. Следуя примеру кубанцев, коллектив решил отправить в закрома государства не менее ста тонн зерна сверх задания.

Горячая пора требует самого высокого напряжения, умного маневра, умелой организации дела. Партком совхоза в эти дни перенес всю свою работу в поле, чтобы помочь хлеборобам выполнить главную свою задачу — убрать урожай вовремя и без потерь.

Н. ЗОРКИН,
корр. «Кузбасса».
Чебулинский район.

ОФИЦИАЛЬНЫЙ ОТДЕЛ

ПРЕДОТВРАТИТЬ ДОРОЖНЫЕ ПРОИСШЕСТВИЯ

Исполком областного Совета депутатов трудящихся рассмотрел вопрос о фактах дорожно-транспортных происшествий на пассажирском транспорте.

Исполком отметил, что в проводимой областным транспортным управлением и подведомственными ему автопредприятиями работе по обеспечению безопасности движения имеются серьезные недостатки.

Полностью не выполняются решения исполкома областного Совета «О дополнительных мерах по предотвращению дорожно-транспортных происшествий при перевозке пассажиров» и «О мерах по предупреждению дорожно - транспортных происшествий и снижению тяжести их последствий».

В автопредприятиях не проводится ежедневный медицинский осмотр всех водителей перед выездом на линию, диагностические посты по проверке технического состояния автомобилей внедряются медленно, автобусы и такси выпускаются на линию с дефектами.

За работой водителей на линии должного контроля нет. В ряде автопредприятий воспитательная работа, а соответственно и дисциплина находятся на низком уровне.

В своем решении исполком областного Совета обязал транспортное управление разработать и осуществить дополнительные меры, обеспечивающие повышение автотранспортной дисциплины водительского состава и сокращение аварийности в подведомственных автопредприятиях.

Областному управлению внутренних дел предложено усилить надзор за движением пассажирского автотранспорта и городского электротранспорта, обратив особое внимание на выявление грубых нарушений правил дорожного движения — управление транспортом в нетрезвом состоянии, превышение установленных скоростей, нарушение правил обгона, шире внедрять прогрессивные методы контроля за движением транспорта с использованием современной аппаратуры.

Решение обязывает исполкомы городских и районных Советов повысить уровень организаторской работы по выполнению решения облисполкома от 18 июня 1976 года «О мерах по предупреждению дорожно - транспортных происшествий и снижению тяжести их последствий», систематически рассматривать вопросы обеспечения безопасности движения на заседаниях исполкомов, установить строгий контроль за соблюдением мер по предупреждению дорожно - транспортных происшествий.

Исполком областного Совета за ослабление профилактической работы по предупреждению дорожно-транспортных происшествий, допущенный рост аварийности объявил начальнику Кемеровского транспортного управления М. Ф. Федотову выговор.

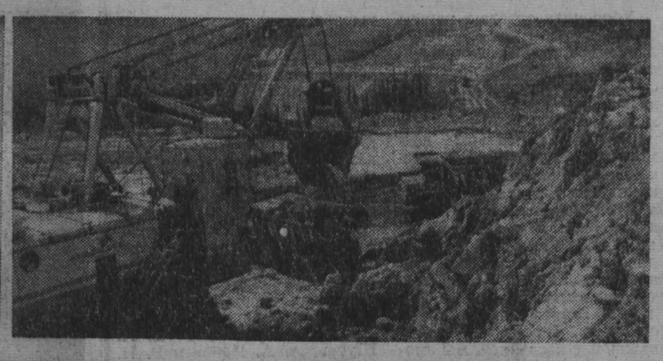

Фоторепортаж

У ГОРЫ НЕФЕЛИНОВОЙ

На затаеженных северных склонах Кузнецкого Алатау, на стыке границ Кемеровской области и Красноярского края раскинулся поселок горняков — Белогорск. А рядом и сам карьер Кия-Шалтырского нефелинового рудника.

Десять лет назад из горы Нефелиновой был вынут первый ковш руды, из которой получают глинозем для выплавки «крылатого» металла. Сейчас здесь мощный карьер, оснащенный высокопроизводительной техникой. Руду к погрузочной железнодорожной площадке отвозят многотонные БелАЗы.

С начала года горняки рудника отправили на Ачинский глиноземный комбинат около двух миллионов тонн горной массы, из них сверх плана — свыше 20 тысяч тонн.

В последние годы на руднике много внимания уделяется благоустройству жилого поселка. Выстроены многоэтажные жилые дома, Дворец культуры, школа-интернат, детский сад, ясли, магазины, кафе, столовые, больничный городок. Одним словом, есть все необходимое для нормальной работы и жизни горняков Белогорска.

НА СНИМКАХ: Евсеев Аполлон Никифорович работает бульдозеристом с самого начала существования рудника. Недавно ветеран предприятия за успехи в девятой пятилетке был награжден орденом Октябрьской Революции; идет погрузка руды в многотонные БелАЗы; начальник карьера В. А. Козырев, начальник производственно - технического отдела В. П. Сысоев и главный геолог — один из первооткрывателей Кия-Шалтырского месторождения нефелиновых руд — В. А. Вахмянин. Специалисты обсуждают перспективы развития рудника. Рядом с горой Нефелиновой обнаружены крупные залежи известняка.

Фото **В. Грызыхина.**

п. Белогорск — Тисульский район.

Из почты редакции

ДОСТОЙНАЯ СМЕНА

Династию хлеборобов Панириных из совхоза «Яйский» хорошо знают в хозяйствах района. Славится она высокопроизводительным трудом на полях. Иннокентий Яковлевич Панырин много лет водил по полям Ольговского отделения тракторы и комбайны, сейчас выдвинут на должность помощника бригадира.

Приобщил Панырин-старший к хлеборобскому труду своих сыновей Александра и Виктора. И они хорошо знают технику, умело управляют машинами. Александр — тракторист, работает на К-700, а в горячую пору жатвы сел за штурвал комбайна. И как трудится! За короткое время обмолотил зерновые на 160 с лишним гектарах с хорошим качеством.

Под стать ему и младший Панырин — Виктор. Он шофер, а сейчас тоже за штурвалом комбайна, ежедневно выполняет задание на обмолоте хлебов на 130—140 процентов.

Доволен Иннокентий Яковлевич Панырин: достойную смену вырастил. Сыновья еще в школе изучили технику. Закончив училище механизации, пошли в армию, и, отслужив положенный срок, возвратились в родное село. И теперь по-солдатски трудятся, соревнуются между собой. Пока впереди Александр, но Виктор не намерен отставать от старшего брата. Каждый решил нынче убрать хлеба на площади 300 гектаров.

П. МЕДОВ.
Яйский район.

ОВОЩИ В БУРЬЯНЕ

Каждый год наш небольшой коллектив принимает участие в уборке овощей в совхозе «Ильинский». И нынче нас пригласили на уборку лука. Но как его убирать, если в непролазных зарослях бурьяна и травы метровой высоты с большим трудом приходится отыскивать увядшее растение лука? Да и какой лук вырастет, если он задавлен сорняками?

Приходится лишь удивляться бесхозяйственности руководителей и специалистов совхоза. Огромные поля засевают луком, свеклой, морковью, другими овощами, а о прополке их не заботятся.

Пишу я об этом для того, чтобы соответствующие организации указали совхозным руководителям на промахи в их работе.

П. КОНОНОВА,
директор Новокузнецкого краеведческого музея.
г. Новокузнецк.

ОТКАЗАЛИСЬ

Мой трудовой стаж — без году четверть века. Работала дояркой в Кемеровском опытно-племенном хозяйстве. И вот нынешней весной случилось со мной несчастье — увезли в областную больницу после тяжелого сердечного приступа. Здоровье пошатнулось, врачи рекомендуют легкий труд.

С тем и пришла я после выписки из больницы к директору А. В. Кулемину. Он велел зайти дня через три. А пришла, оказалось, уехал в отпуск. Заместитель без него не стал решать вопрос моего трудоустройства. Пришлось и мне идти в очередной отпуск.

Через месяц А. В. Кулемин сказал, что быстро подыскать для меня подходящего дела не может, посоветовал мне взять дней 10 отпуска без содержания. Я так и сделала. Но через несколько дней снова слегла после сердечного приступа почти на месяц.

На этот раз правление и местный комитет профсоюза отказались оплачивать мой больничный лист на том основании, что заболела я, будучи в отпуске без содержания.

Правы ли они? Не моя вина, что оказалась я в отпуске без содержания. В профсоюзе состою более двадцати лет.

А теперь вот уже четвертый месяц я без работы. Дирекция не может подыскать ее для меня. «Нет ничего у нас», — говорят мне. А когда я заметила, что учетом сенажа занимается сейчас девочка-шестиклассница, которая не может быть материально ответственным лицом, и что я с удовольствием стала бы выполнять эту работу, мне ответили, что им виднее, кого на какую работу ставить.

Я имею корову, но покоса мне в этом году не дали и говорить на эту тему со мною не желают. У меня четверо детей, муж работает плотником. На одну его зарплату жить семье трудно.

А. ИВАНОВА,
бывшая доярка.
дер. Шевели
Крапивинского района.

О ПЯТЬ СТРОЙКА?

Прошло уже больше года, как бор Рудничного района был объявлен городским парком имени Победы. Территория его условно разбита на несколько участков, и за устройство каждого должно отвечать какое-то крупное предприятие.

Вот восточная часть его «досталась» нашему Рудничному району. И мы, жители этого района, можем засвидетельствовать такие факты: на этой территории ведется бурное строительство... какой-то конторы. Сосны вокруг вырубили, площадь захламили.

Хотелось бы узнать, что думает на сей счет главный архитектор города?

А. ПОЛИКАРПОВ.
г. Кемерово.

ДИСПЕТЧЕР РАСПОРЯДИЛСЯ...

Третьего августа, в середине дня, трамвай маршрута № 5 дошел до остановки «Стадион». Водитель объявил: «Трамвай пойдет только до КЭМЗа». Пришлось ждать второй поезд. Людей поднакопилось — еле втиснулись в вагон. Доехали до остановки «КЭМЗ». Водитель снова в микрофон объявляет: «Трамвай пойдет только до старого Южного моста». Пассажиры возмутились: «В чем дело?». Слышат ответ: «Так диспетчер распорядился».

Нервотрепка длилась долго. Оказывается, движение остановилось из-за того, что несколько поездов выбилось из графика, не пошли до конечной остановки «Южная». Диспетчер заработался?

А. ШИПУЛИН,
ветеран труда.
г. Кемерово.

«КУЗБАССУ» ОТВЕЧАЮТ

● ХОТЯ ПИСЬМО И НЕ ОПУБЛИКОВАНО

БАНЯ РАБОТАЕТ

Жители села Мазурова, Козлова, Федосеева и Боросеенская прислали в редакцию письмо, в котором сообщали, что у них не работает баня, нет горячей воды в коммунальных домах.

Это письмо для рассмотрения и принятия мер было направлено в Кемеровский райисполком. Заместитель председателя исполкома А. Чернов сообщил редакции, что факты, изложенные в письме, имели место. Общественная баня на территории села теперь работает. Горячая вода, правда, подается с перебоями из-за неисправности теплотрассы, окончательный ремонт ее будет завершен в октябре.

СЛОВО КОЛЛЕКТИВА

Станция Осинники — одна из углепогрузочных станций Новокузнецкого отделения дороги. Коллектив работает здесь уверенно и стабильно. Об этом свидетельствуют и многочисленные грамоты в кабинете начальника станции П. И. Белых.

Вот что рассказывает дежурная по станции, председатель месткома профсоюза Л. И. Куергашева.

— Коллектив у нас сравнительно небольшой, всего 138 человек, но каждый стремится внести долю своего труда в общее дело. После XXV с'езда партии были пересмотрены индивидуальные обязательства, а потом на общем собрании мы решили план общей погрузки выполнить не позднее 27 декабря, сократить общий простой вагонов и простой порожняка под обработкой на 0,2 часа. Слово держим.

Успех любого дела решают люди. Хороших, добросовестных тружеников на станции действительно немало. Взять, к примеру, старшую приемосдатчицу М. П. Крекшину. Пришла сюда рядовой стрелочницей около 15 лет назад, а сейчас — опытный специалист, обучила немало молодежи.

Много добрых слов можно сказать о коммунисте Дмитрии Андреевиче Казанцеве, признанном мастере скоростного формирования поездов. У него десятки благодарностей и поощрений. С высокой ответственностью относятся к своим обязанностям старшая приемосдатчица Е. Н. Кузьмина, которую коммунисты станции избрали своим вожаком, старшие стрелочницы З. А. Вершинина и А. И. Загаба. Да разве перечислишь всех, кто честно, с душой относится к работе.

С начала года коллектив отправил дополнительно к плану более 50 тысяч тонн угля. По результатам работы второго квартала станции присуждено переходящее Красное знамя управления Западно-Сибирской железной дороги и дорпрофсожа, а Осинниковский горком КПСС уже второй раз в этом году наградил железнодорожников Почетной грамотой.

Б. ПАСМАН.
г. Осинники.

Новости. События. Факты

НА КАЛЕНДАРЕ АПРЕЛЬ

Первой на Беловской трикотажной фабрике с инициативой выполнить две пятилетки за одну выступила швея Р. М. Иванова. Сейчас август, а на ее трудовом календаре — апрель 1977 года.

Ее примеру последовали многие в вязальном, красильном, швейном и других цехах.

И. ПАНОВ.
г. Белово.

НАРАЩИВАЮТ ТЕМПЫ

С первых дней августа железнодорожники Тайгинского отделения наращивают темпы отправки народнохозяйственных грузов. Так, задание 20 дней августа по погрузке выполнено по всем видам продукции, в том числе и по отправке угля. Фабрикам и заводам страны его ушло сверх плана пять составов. Отгрузка народнохозяйственных грузов теперь идет при стопроцентном отправлении пассажирских и товарных поездов строго по графику.

С. ШИНКАРЕНКО.
г. Тайга.

ПУДОВЫЕ НАДОИ

С первых дней года молодая доярка совхоза «Ясная Поляна» Галина Тулупова стала добиваться высоких надоев молока и вскоре оказалась в первой шеренге соревнующихся за высокую продуктивность скота. Она уже получила более двух тысяч килограммов молока от коровы.

И. БЕЛОУСОВ.
Прокопьевский район.

ТРЕВОЖНЫЙ СИГНАЛ

ТОЧКА ЗАМЕРЗАНИЯ

Исполком Междуреченского горсовета вторично нынешним летом рассмотрел вопрос о ходе подготовки котельного хозяйства к работе в зимних условиях 1976—1977 гг. Результаты вновь настораживают. Почему же население крупнейшего угольного города Кузбасса опять, как и в прошлые годы, под угрозой знобящих квартирных холодов?

Наибольшую тревогу вызывает судьба трех самых крупных котельных города, которые обеспечивают теплом двадцать тысяч человек. Это современное котлохозяйство исполнено на высоком техническом уровне, требующем самого пристального внимания иногородних специализированных организаций, а также руководителей угольных об'единений. Именно здесь, на стыке смежников, и формируется злосчастная точка замерзания.

В двенадцатой котельной УЖКХ-2 объединения «Кемеровоуголь» из четырех котлов готовы лишь два. Судьба остальных неясна. Начальник управления «Кузбассэнергоуголь» И. Перов целое лето обещает — со дня на день — прислать специалистов. Теперь назван срок — 1 сентября. Значит, котлы к отопительному сезону не забурлят.

— Мы поговорим серьезно с «Кузбассэнергоуглем», — пообещал членам исполкома Н. Чичиндаев, представитель «Кемеровоугля».

Теперь, конечно, отступать бытовикам об'единения некуда. Пора слова подкреплять делом. Причем не только уломать строптивого подрядчика, но и самим изыскать, наконец, запорную арматуру для котлов. Без нее двенадцатую котельную не запустить.

В центральной котельной станции Междуреченск в феврале сожгли мощный котел. Головотяпы наказаны, но котел от этого не обновился. Хуже того, своими силами его не восстановить.

— Мы ищем через министерство новый котел, — сказал Ю. Шматов, начальник НГЧ-9 Новокузнецкого отделения дороги.

Короче, перспективы и здесь неопределенны. А нужды предельно конкретные, жесткие: на новый отопительный сезон к котельной должны подключаться (больше пока некуда) пять жилых домов шахты «Распадская» площадью более десяти тысяч квадратных метров. Подключать их без третьего котла — значит, рисковать. Еще опасней ситуация на котельной УЖКХ-1 объединения «Южкузбассуголь». С середины мая ее остановили на ремонт и лишь первого августа сумели запустить первый котел. Десять тысяч членов шахтерских семей получили, наконец, горячую воду, но... опять с перебоями: котел «чихает».

Второй мощнейший котел (и, кстати, тоже новый) ДКВР-20-12 привели в негодность те, кто должен был привести его в состояние готовности. Это специализированное шахтомонтажное наладочное управление самого объединения. Причина — неправильная профилактическая промывка труб. Как же «Южкузбассуголь» исправляет свою ошибку?

— Новые трубы поступили к нам только 12 августа, — сказал представитель об'единения П. Неретин. — Теперь на втором котле работает бригада монтажников.

Удивительная это бригада. Как говорится, ты да я да мы с тобой — всего два человека. Не случайно у директора тепловодоканала Г. Садовничева нет уверенности, что котел войдет в строй действующих своевременно.

А гарантии нужны. Потому что третий котел — без него отопление огромного жилого массива технически немыслимо — еще только в монтаже. Строители сдали фундаменты лишь к августу, а не к июлю, как намечалось на первом заседании исполкома.

— А теперь тянет заказчик — окс шахты «Распадская», — уточняет И. Богомазов, главный инженер ШМУ-4, подрядной организации. — Нужна запорная арматура.

Вообще позиция дирекции по кадрам и быту об'единения «Южкузбассуголь» заслуживает самой серьезной ревизии. Напомним, что в минувшую зиму котельная УЖКХ-1 так «отапливала» свой район, что разморозила целиком один многоэтажный дом, а несколько домов — частично. Коллективные жалобы жильцов косяками шли в областные организации и «Южкузбассуголь». Причины? Они вновь не устранены, о чем, пожалуй, в сотый раз говорилось на заседании исполкома.

Но вновь представитель объединения сослался на то, что крытый склад угля типовым проектом не предусмотрен. Разумен ли такой довод? Ведь климатические условия Междуреченска далеко не типовые. Двух-трехметровые сугробы здесь обычны. Можно с уверенностью сказать, что средства, уже затраченные на ремонт котельной только из-за отсутствия крытого склада и которые, коль ничего не изменится, придется тратить в дальнейшем, с лихвой перекрывают стоимость закрытого склада.

Вторая проблема смахивает на глупый анекдот. Для котельной города, в котором в сутки добывается 15 тысяч тонн угля, не находится... угля. Все дело упирается в организацию специального топливного склада — именно в организацию, а не строительство — на территории действующего угольного склада шахты имени Ленина. Здесь, правда, П. Неретин пообещал положительно решить вопрос. Да вот членов исполкома опять взяло сомнение: обещают-то не первый год.

П. ШАБРИХИН,
корр. «Кузбасса».
г. Междуреченск.

В соревнующихся областях

ПО СТРАНИЦАМ ДОНЕЦКОЙ ОБЛАСТНОЙ ГАЗЕТЫ «СОЦИАЛИСТИЧЕСКИЙ ДОНБАСС»

РЕКОРДНАЯ ПРОХОДКА

Небывалых темпов углубления вертикального ствола в условиях действующей шахты добилась бригада Г. Я. Галетова из десятого управления треста «Горловскуглестрой». Внедрив научную организацию труда и прогрессивную технологию горнопроходческих бригад, этот коллектив за 31 рабочий день прошел и закрепил 26 погонных метров ствола диаметром 8 метров. Это почти в два раза больше средних темпов углубления, достигнутых на предприятиях Минуглепрома.

Бригада готовит дорогу к новому горизонту 860 метров на Горловской шахте им. Гаевого. Для обмена груженых вагонов здесь впервые применена перекатная плита-разминовка, что позволило значительно ускорить подачу порожняка под породу.

В «СЕВЕРНОМ» ИСПОЛНЕНИИ

Конструкторы Новокраматорского машиностроительного завода разработали проект роторного добычного экскаватора производительностью 5.250 тонн угля в час. Он предназначен для круглогодовой работы в угольных разрезах Сибири и Крайнего Севера в условиях при температуре минус 40 градусов.

Все силовые металлоконструкции нового экскаватора изготавливаются из низколегированного проката, а механическая часть — из специальных морозостойких сталей.

ХЛЕБ ИЗ ТРИТИКАЛЕ

Каравай из зерна нового урожая, что испекли в колхозе «Россия» Волновахского района, с любопытством пробовали все присутствующие. Еще бы: хлеб, едва отличающийся внешне от пшеничного, по вкусу напоминающий ржаной, был приготовлен из неведомой доселе злаковой культуры — тритикале, выведенной в Украинском научно-исследовательском институте растениеводства, селекции и генетики им. В. Я. Юрьева. Название нового сорта зерновой культуры сложено из корней латинских названий пшеницы (тритикум) и ржи (секале). Тритикале получена путем скрещивания озимой и яровой пшеницы и ржи. На выведение новой культуры ушло 25 лет.

Каждый гектар новинки селекции дал в «России» по 47 центнеров зерна. Посевы тритикале — не вымерзающие.

РАСТЕТ ХИМИЧЕСКИЙ ГИГАНТ

В завершающую стадию вступает строительство комплекса восьмой батареи Авдеевского коксохимического завода, сооружаемого СУ-252 треста «Коксохимтепломонтаж». Здесь на три месяца раньше срока будут пущены в работу химический блок цехов и другие об'екты химического гиганта, что позволит уже в нынешнем году дать народному хозяйству страны дополнительно 50 тысяч тонн металлургического кокса, несколько тысяч тонн серной кислоты, сульфата аммония.

РЕКУ ОХРАНЯЕТ ПОЛИМЕР

На 600 кубометров в час сократил потребление воды московский металлургический завод «Серп и молот». Ровно на столько же уменьшились его сбросы в реку Яузу. А помогли в этом предприятию специалисты из Донецка.

Созданные учеными фильтры, которые применили столичные металлурги, наполнены не песком, как обычно, а шариками пенополистирола величиной со спичечную головку. Материал обладает свойством притягивать находящиеся в воде отходы металлургического производства, что и позволило повысить мощность установки в пять раз.

Уже в этом году полимерные «ловушки» будут построены на Магнитогорском и Карагандинском металлургических комбинатах и других предприятиях отрасли.

СНАРЯДЫ ОБЕЗВРЕЖЕНЫ

На окраине села Яковлевка Ясиноватского района механизаторы Донецкого шахтостроительного управления при рытье котлована обнаружили три головки артиллерийских снарядов. Работы были немедленно прекращены, а котлован огорожен. О зловещей находке сообщили в райвоенкомат.

На следующий день приехали саперы. Не три, а тринадцать тяжелых немецких снарядов, более тридцати лет пролежавших здесь, пришлось извлечь из земли саперам. Смертоносный груз вывезен и взорван в безопасном месте.

СПРАШИВАЙ—ОТВЕЧАЕМ

СЭВ И УКРЕПЛЕНИЕ МЕЖДУНАРОДНЫХ ПОЗИЦИЙ СОЦИАЛИЗМА

Недавно в газете «Кузбасс» была напечатана статья «СЭВ и измышления китайской пропаганды».

В связи с этим хотелось бы узнать больше о СЭВ и его работе. Когда образовался этот орган, чем была вызвана необходимость создания его, какова структура СЭВ, задачи и т. д. Одним словом, в чем суть этого органа.

С. ПАВЛОВ,
электросварщик производственного объединения «Азот».

г. Кемерово.

Совет Экономической Взаимопомощи был учрежден в 1949 году с целью всестороннего содействия экономическому сотрудничеству социалистических стран.

Высший орган СЭВ — сессия Совета. Она полномочна обсуждать все вопросы, входящие в компетенцию Совета, и принимать рекомендации и решения согласно Уставу СЭВ. Сессия созывается обычно раз в год поочередно в столицах стран членов. В работе сессии принимают участие полномочные делегации стран, руководимые главами правительств или их заместителями. На сессии решаются вопросы углубления экономических связей между странами, входящими в эту организацию.

Главный исполнительный орган СЭВ — Исполнительный комитет Совета (создан в 1962 г.). На Исполнительный комитет возлагается реализация задач, стоящих перед Советом, и контроль за выполнением принимаемых его органами решений. Исполком состоит из представителей всех стран — членов СЭВ на уровне заместителей глав правительств по одному от каждой страны и собирается на заседания несколько раз в году.

Исполком также руководит работой постоянных комиссий по экономическому и научно-техническому сотрудничеству, которые представляют собой основное структурное подразделение СЭВ.

В настоящее время в работе СЭВ в качестве его членов принимают участие Польша, ЧССР, Венгрия, Румыния, Болгария, ГДР, Куба, Монголия и СССР. На основе соглашения о сотрудничестве в работе ряда органов СЭВ участвует Югославия. Следует отметить, что СЭВ представляет открытую организацию, в которую могут вступить другие страны, разделяющие цели и принципы СЭВ. В работе Совета Экономической Взаимопомощи нашли свое организационное воплощение принципы международных экономических отношений нового типа—социалистическая взаимопомощь и братское сотрудничество. Суверенитет и равноправие стран—членов СЭВ обеспечиваются их равноправием в работе органов Совета, который не принимает рекомендации и решения без согласия всех заинтересованных сторон.

Хозяйственные связи между социалистическими странами год от года все более крепнут, развиваются и углубляются. Усиливающаяся интернационализация хозяйственной жизни стран — членов СЭВ проявляется в создании международных экономических организаций (международные производственные объединения, институты, центры, смешанные общества и т. д.). Создание подобных международных экономических организаций способствует усилению плановых начал в отношениях между социалистическими странами при одновременном повышении оперативности и интернациональных хозяйственных связей. Например, в 1964 г. был организован общий парк грузовых вагонов (ОПВ), насчитывающий около 100 тысяч единиц. За 10 лет общий парк вагонов стран СЭВ — членов этой организации увеличился в 2,5 раза. В начале 60-х годов построен трансевропейский нефтепровод «Дружба». В 1975 году по этому нефтепроводу поступило около 50 млн. тонн нефти в Венгрию, ГДР, Польшу и Чехословакию. В 1962 г. была создана объединенная энергетическая система «Мир». Взаимные поставки электроэнергии возросли с 3,3 млрд. квтч. в 1963 г, до 17 млрд. квтч. в 1973 г.

Осуществляемая в рамках организации по сотрудничеству в области подшипниковой промышленности (ОСПП) специализация производства и обмена позволяет полностью обеспечить потребности стран — членов этой организации в различных типах подшипников. Другая организация — «Интерметалл» — способствует лучшему удовлетворению потребностей стран в отдельных видах проката и более рациональной загрузке прокатных станов. «Агромаш» — болгаро-венгеро-советское общество способствует более рациональной разработке систем машин для механизации рабочих процессов в овощеводстве, садоводстве и виноградарстве.

Международные научно-исследовательские институты, а также совместные лаборатории и отделы образуются для проведения фундаментальных и прикладных исследований по важнейшим проблемам науки и техники. Примерами научных организаций такого типа могут служить Объединенный институт ядерных исследований в Дубне, Институт стандартизации, Международный институт экономических проблем мировой социалистической системы в Москве. Большую роль играет также Международный центр научной и технической информации, созданный странами — членами СЭВ. Специальные функции в области валютно-расчетных и кредитных отношений выполняют Международный банк экономического сотрудничества (МБЭС) и Международный инвестиционный банк (МИБ).

1975 год завершил пятилетку развития народного хозяйства в странах — членах СЭВ. В значительной мере благодаря фактору интеграции социалистических стран государства — члены СЭВ стали самым динамичным индустриальным районом мира. О быстрых темпах развития стран социалистического содружества свидетельствуют многочисленные факты. Так, по сравнению с 1950 годом национальный доход стран—членов СЭВ в 1970 году вырос в 4,8 раза, а в 1975 г. — уже в 6,6 раза. Страны же Европейского экономического сообщества («Общего рынка») в 1970 г. увеличили национальный доход по сравнению с 1950 г. в 2,5 раза, а в 1975 г. — в 2,8 раза.

Минувшее пятилетие укрепило международные позиции социализма. Членом СЭВ стала Куба. Возрос авторитет братских стран на мировой арене. Об этом говорит, в частности, и тот факт, что в различных государствах усиливается интерес к сотрудничеству с СЭВ. Соглашение о сотрудничестве с СЭВ подписали Финляндия, Иран, Мексика. Совет Экономической Взаимопомощи выступил с важной инициативой — заключить соглашение об основах взаимоотношений между СЭВ и ЕЭС.

Новые перспективы социально-экономического развития стран — членов СЭВ, углубление братского сотрудничества на ближайший период были намечены на состоявшейся 7 июля в Берлине XXX сессии Совета Экономической Взаимопомощи.

Сессия выразила твердую уверенность в том, что, осуществляя намеченные мероприятия по ускорению выполнения Комплексной программы дальнейшего углубления и совершенствования сотрудничества и развития социалистической экономической интеграции стран — членов СЭВ, принятой в 1971 г., страны социалистического содружества достигнут новых крупных успехов в социально-экономическом развитии. И, как отмечалось в Отчетном докладе ЦК КПСС XXV съезду партии, влияние стран социализма на ход мировых событий будет становиться «все сильнее, все глубже. И это... — великое благо для человечества в целом, для всех, кто хочет свободы, равенства, независимости, мира и прогресса».

В. СУРНИН,
кандидат экономических наук.

г. Кемерово.

Признаны лучшими

Подведены первые итоги смотра на лучшее общественное конструкторское бюро на Западно-Сибирском металлургическом заводе. Как отметила смотровая комиссия, силами ОКБ цехов и производств с начала года оказана практическая помощь в оформлении технической документации по 112 рационализаторским предложениям. Кроме того, конструкторские разработки сделаны по 54 предложениям.

Первое место и денежная премия в размере 200 рублей присуждены коллективу механического цеха № 1. Неплохо поработали и трудящиеся первого конвертерного цеха, которым присуждено второе место с вручением 150 рублей премии. Третьего места и 100 рублей премии удостоен коллектив желдорцеха.

Смотр на лучшее общественное конструкторское бюро продолжается.

А. ФЕДОРОВ.

г. Новокузнецк.

ОКНО В МИР

факты · сообщения · комментарии

ЗАСЕДАНИЕ ПОЛИТБЮРО ЦК СЕПГ

БЕРЛИН, 25 августа. (ТАСС). Вчера Политбюро ЦК СЕПГ заслушало на своем заседании отчет генерального секретаря ЦК СЕПГ Э. Хонеккера об итогах его дружеской встречи в Крыму с Генеральным секретарем ЦК КПСС Л. И. Брежневым и единодушно одобрило результаты встречи.

Политбюро ЦК СЕПГ расценило крымскую встречу как новое выражение братских отношений между СЕПГ и КПСС, ГДР и СССР. Встреча — важный вклад в осуществление намеченных IX съездом СЕПГ и XXV съездом КПСС задач социалистического и коммунистического строительства, обеспечения мира и безопасности. По всем этим вопросам отмечено полное совпадение взглядов.

В ходе встречи руководители обеих партий подчеркнули решимость ГДР и СССР и впредь содействовать упрочению разрядки, вносить конструктивный вклад в дело мира, безопасности и сотрудничества в Европе.

ПОЛОЖЕНИЕ ОСТАЕТСЯ СЛОЖНЫМ

МАДРИД, 25 августа. Спец. корр. ТАСС А. Красиков передает:

Политическое положение в Испании остается сложным и напряженным. Оно характеризуется острой борьбой между двумя противоположными тенденциями. В то время как демократическая оппозиция требует полного разрыва с франкистским прошлым, правые круги делают все, чтобы выйти из кризиса с наименьшими потерями, предоставив испанцам лишь минимум гражданских прав и свобод.

В Мадриде состоялось новое заседание правительства в полном составе. Министры, не получившие в этом году обычного августовского отпуска, продолжили обсуждение вопроса о конституционной реформе, который будет вынесен на референдум. Как стало известно, на заседании выявились серьезные расхождения в позициях отдельных членов кабинета и дискуссия будет продолжена.

В местных политических кругах отмечают, что нынешние руководители страны подвергаются усиленному нажиму со стороны так называемого «бункера» — мощной и влиятельной группы деятелей, прочно связавшей свою судьбу с франкизмом. Один из лидеров откровенно фашистской организации «Фуэрса нуэва» Мариано Санчес Ковиса прямо заявил, что не потерпит какого-либо посягательства на основы режима, созданного Франко.

Генеральный секретарь Испанской социалистической рабочей партии Фелипе Гонсалес предупредил, что оппозиция будет бойкотировать референдум, и квалифицирует его как обман народа, если власти не гарантируют права всех демократических организаций.

Требование разрыва с прошлым и восстановления в полном объеме демократических прав и свобод громко звучит в эти дни по всей стране. В поддержку этого требования состоялись новые массовые манифестации в Мадриде, Барселоне, Бильбао и других городах Испании.

КУДА ВЕДЕТ «ЗОЛОТАЯ ТРОПА»

В последнее время в бразильской прессе появились сообщения о том, что тысячи «белых рабов» трудятся на нелегальных золотых приисках в джунглях Амазонки, а добытое золото контрабандой переправляется в США. Опубликован и рассказ одного из «бывших рабов» Жоау Мариньу, чудом сбежавшего с такого прииска.

«Когда мне сказали, что золота в Амазонке не меньше, чем воды, я не раздумывал, — вспоминает Жоау Мариньу. — Но мне пришлось отдавать хозяину все до последнего крузейро. В день я зарабатывал полтора грамма золота, но этого едва хватало на жизнь».

Жоау работал на прииске в одном из самых труднодоступных районов амазонских джунглей, в двух с половиной тысячах километров к северо-западу от Рио-де-Жанейро. Отрезанные от мира «белые рабы» оказывались в полной зависимости от хозяина.

Вырваться из этого ада практически невозможно. Те немногие, кто отваживался на побег, были убиты охраной. Мариньу повезло. Десять дней он шел через джунгли, неся в кармане 35 долларов, скопленных ценой неимоверных лишений.

«Я не знаю, кто покупает золото, — говорил Мариньу. — Эти люди платят деньги и забирают его. Они работают на американца, имени которого никто не знает».

Н. КЛЕИМЕНОВА.
(АПН).

ФОТОИНФОРМАЦИЯ

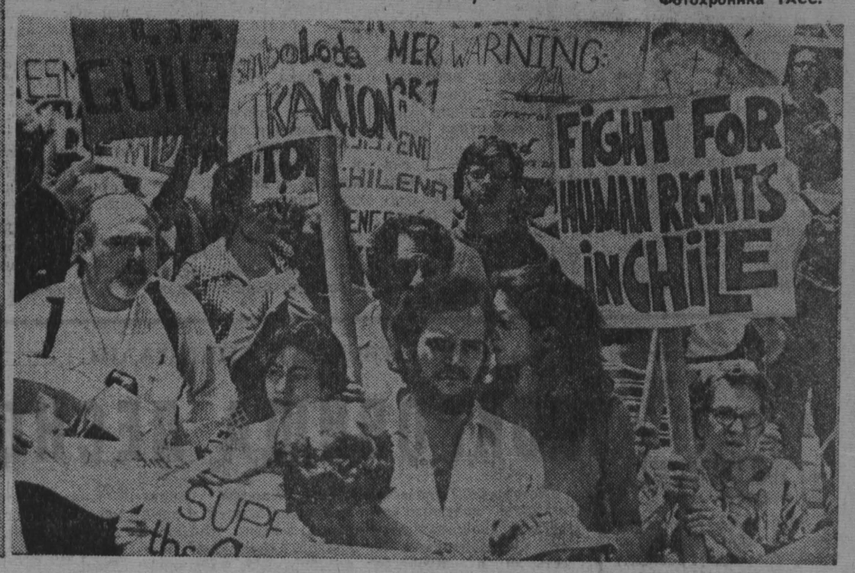

◆ Решение больших ответственных задач доверено женщинам в венгерском народном хозяйстве. Перед вами Анна Ласло, руководитель группы конструкторов известного будапештского автобусного завода «Икарус». Конструктор у экспериментального образца «Икаруса-270».

Фото МТИ—ТАСС.

◆ Массовые демонстрации протеста против военно-фашистской хунты в Чили состоялись в Нью-Йорке, Бостоне и других городах США. «Свободу Лунсу Корвалану и другим политическим заключенным в Чили» — потребовали участники демонстрации.

Фотохроника ТАСС.

МЕЖДУНАРОДНЫЕ ЗАМЕТКИ

МАОИСТСКАЯ ПРАКТИКА В КАДРОВОЙ ПОЛИТИКЕ

Вопросы подбора, расстановки, выдвижения и воспитания кадров всегда были в центре внимания коммунистических партий ленинского типа. Научные основы кадровой политики изложены в ряде трудов В. И. Ленина, опиравшегося на высказывания К. Маркса и Ф. Энгельса, на опыт российского и международного рабочего движения.

В. И. Ленин разработал и обосновал основные критерии для подбора и выдвижения кадров по их политическим (преданность делу социализма) и деловым качествам (умение организовать работу). В работе «Очередные задачи Советской власти» В. И. Ленин ставил перед Коммунистической партией задачу— «...как можно осторожнее и терпеливее испытывать и распознавать настоящих организаторов, людей с трезвым умом и с практической сметкой, людей, соединяющих преданность социализму с уменьем без шума (и вопреки суматохе и шуму) налаживать крепкую и дружную совместную работу большого количества людей в рамках советской организации. **Только** (подчеркнуто В. И. Лениным. — **А. В.**) таких людей, после десятикратного испытания, надо, двигая их от простейших задач к труднейшим, выдвигать на ответственные посты руководителей народного труда, руководителей управления».

Считая крайне важным выдвижение кадров из среды рабочего класса, В. И. Ленин вместе с тем никогда не противопоставлял кадры рабочих революционеров кадрам из интеллигенции. «Без совета, без руководящего указания людей образованных, интеллигентов, специалистов обойтись нельзя», — писал он в статье «Как организовать соревнование».

Мао Цзэ-дун и его группа давно ликвидировали в КПК ленинские принципы кадровой политики. Ленинский критерий преданности кадров делу социализма они заменили требованием личной преданности Мао Цзэ-дуну, беспрекословного подчинения любым, даже противоречащим здравому смыслу, указаниям «великого кормчего».

С 1963 года периодически возобновляется пропагандистская кампания «учебы» у Лэй Фэна — молодого солдата, денно и нощно изучавшего «идеи» и труды Мао Цзэ-дуна и стремившегося к одному — «вечно быть нержавеющим винтиком председателя Мао». Весной этого года в условиях обострения политического положения в стране маоисты вновь стали особенно настойчиво продвигать на руководящие посты людей «типа Лэй Фэна». В газете «Жэньминь жибао» сообщалось, например, что «в процессе омоложения руководства партийных организаций Шэньянского военного округа рекомендовано назначить в их состав около 100 человек типа Лэй Фэна».

Что же представляют собой выдвигаемые маоистами кадры с точки зрения их знаний, организационного и делового опыта? В подавляющем большинстве случаев весь багаж знаний выдвиженцев — «активистов культурной революции» ограничивается вызубренными высказываниями Мао Цзэ-дуна. В конце прошлого года американский профессор Роксана Уитке, побывавшая в КНР и задумавшая написать книгу о нескольких поколениях китайских женщин-революционерок, опубликовала одну из глав, посвященную У Гуй-сянь, занимающей посты кандидата в члены Политбюро ЦК КПК десятого созыва и заместителя премьера Госсовета. Из личных бесед с ней Уитке узнала, что к 25 годам, став «активисткой изучения и применения идей Мао Цзэ-дуна в тесной связи с жизнью», У Гуй-сянь с великим трудом познакомилась с «избранными произведениями Мао». Никаких других книг она не читала. «Говорят, что образованным людям, — поделилась У Гуй-сянь с американкой, — достаточно пройтись по тексту один раз, чтобы уловить смысл, мне же, чтобы понять, о чем говорится в книге, приходилось читать по 8—10 раз».

При всей симпатии к У Гуй-сянь Уитке вынуждена была признать полное отсутствие у этой «представительницы маоистской революционной смены» хоть сколько-нибудь оригинальных взглядов и стиля работы или самостоятельной точки зрения на внутренние и международные проблемы, что «выглядит странным для человека, занимающего высокие посты».

В печати КНР особенно в период обострения борьбы за власть появляются статьи, в которых подчеркивается необходимость применения принципа «сочетания трех сторон» в руководящих органах — представителей старшего, среднего и молодого поколения. Сам по себе принцип сочетания в руководстве кадров разных поколений отнюдь не является порочным, но все дело в том, что маоисты под его прикрытием стремятся протащить в руководство только угодные им кадры.

Примечательно, что авторство указанного принципа «сочетания трех сторон», который находил широкую поддержку, приписывается Мао Цзэ-дуну, тем не менее в этой редакции оно ему не принадлежит. Во время «культурной революции», в начале 1967 года, Мао трактовал «соединение трех сторон» иначе. Как известно, он указывал тогда, что в создающихся ревкомах должны руководить представители массовых организаций, военных и революционных кадровых работников. Из них отобрали наиболее лояльных в отношении Мао «активистов культурной революции», отдавая предпочтение хунвэйбинам и цзаофаням. Подавляющее большинство прежних руководителей партийного и административного аппарата было снято с постов и подвергнуто суровым репрессиям. Однако «активисты культурной революции» не имели достаточного образования, знаний и опыта для руководящей работы в хозяйственной и административной сфере. Оказалось, что вызубренные ими наизусть цитаты из произведений Мао и клятвы в верности его политической линии не в состоянии помочь решать конкретные вопросы экономики и управления огромной страной.

В годы, последовавшие за «культурной революцией», Чжоу Энь-лай и его единомышленники использовали принцип «соединения трех поколений» для возвращения к активной деятельности знающих и опытных работников партийного и административного аппарата, что в большой степени способствовало ликвидации отрицательных последствий «культурной революции» и некоторой стабилизации положения в КНР.

Ультрамаоистскому руководству это явно не по нутру. Во многих кадровых работниках старшего поколения оно видит своих потенциальных противников, поскольку ветераны КПК, в прошлом соратники Мао, подталкиваемые об'ективной реальностью, неоднократно выступали против его авантюристической политики.

Особую тревогу у пекинского руководства вызывают кадры среднего поколения. Эти люди были свидетелями краха волюнтаристского курса Мао Цзэ-дуна в промышленности и сельском хозяйстве в конце 50-х годов. Они вынесли на своих плечах всю тяжесть ликвидации последствий этого курса в начале 60-х годов. Они подвергались репрессиям в период «культурной революции». Именно поэтому маоисты не могут надеяться и не надеются на их поддержку. Более того, маоисты открыто заявили, будто бы «враги внутри страны и за рубежом... связывают свои надежды на капиталистическую реставрацию в Китае с третьим и четвертым поколениями членов партии».

Что же касается молодого поколения, то китайские лидеры пытаются превратить его в свое послушное орудие, а многих из его представителей подкупают выдвижением на высокие посты, не соответствующие их теоретической, политической и профессиональной подготовке. Таким образом, маоисты сами же попирают принцип «соединения трех поколений». Доказательством служит утверждение «Жэньминь жибао» о том, что «только молодые, новые силы смогут обеспечить неукоснительное выполнение всех указаний партии и председателя Мао». Обосновывая это положение, китайская печать стала показывать в качестве «образцовых» только те предприятия и учреждения, в которых руководителями являются представители молодого поколения.

Однако практическая деятельность молодых выдвиженцев не оправдала себя. Так, например, партком уезда Ванцин Корейского автономного округа провинции Цзилинь признал, что молодые кадровые работники не обладают достаточным опытом руководящей работы, им следует постепенно накапливать такой опыт, и поэтому необходимо придерживаться принципа сочетания в руководящем звене старшего, среднего и молодого поколений.

Подобного рода сигналы вынудили пекинских руководителей формально согласиться с принципом «соединения трех сторон» — трех поколений. Но это было лишь очередным лицемерным политическим трюком, отвлекающим маневром пекинского руководства, цель которого сохранить власть, не допустить краха «идей Мао».

А. ВОЛОХОВА,
кандидат исторических наук.
(АПН).

НОВОСТИ КУЛЬТУРЫ И ИСКУССТВА

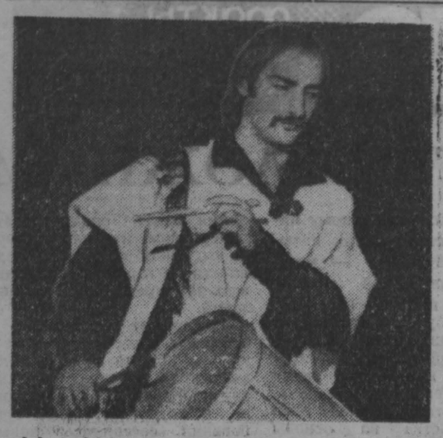

НАШИ ГОСТИ

И ЗАЗВУЧАЛИ МЕЛОДИИ ТАНГО...

Программу «Мелодии и ритмы Аргентины», показанную на концертах, состоявшихся в помещении Кемеровского цирка, представляли коллективы: инструментальное трио «Маламбо», народный танцевальный балет «Буэнос-Айрес», солисты Аманда Видаль и Эдуардо Эспиноса. Гости из далекой латиноамериканской страны с большим удовольствием знакомили советских зрителей с мелодиями и ритмами своей родины.

Каждый танец в исполнения ансамбля «Буэнос-Айрес» — этнографическая картинка, передающая дух и нравы определенного времени и определенного сословия людей.

Танец севера Аргентины — это танец скотоводов, умеющих ловко и бесстрашно с помощью длинной веревки — болло — укрощать самых свирепых животных. И костюмы на танцорах яркие, красочные, украшенные национальным орнаментом.

В танце юга Аргентины больше лирики, пластика мягка. В костюмах главенствуют два цвета — белый и черный. Но и этот танец кончается своеобразными состязаниями в мастерстве, темпераменте танцоров.

С особым интересом встречали зрители исполнение танго. Мелодия и движения этого популярного танца родились именно в Латинской Америке. Танго старинные и современные исполнялись инструментальным ансамблем, гитаристом Анибалом Ариаса, звучали они и у певца Эдуардо Эспиноса. Но особенно интересно было увидеть, как несколько десятков лет назад исполнялся этот пластичный и грациозный танец, завоевавший со временем любовь всего мира.

Зрители тепло встречали выступления зарубежных гостей.

В. ВЛАДИМИРОВА.

НА СНИМКАХ: участники ансамбля «Буэнос-Айрес».

Фото **Ю. Сергеева.**

г. Кемерово.

ЮБИЛЯР — МУЗЕЙ «АВРОРЫ»

ЛЕНИНГРАД, 25 августа. (**Корр. ТАСС**). Музею легендарного крейсера революции исполнилось двадцать лет. За эти годы здесь побывало более девяти миллионов человек, из них миллион — представители 145 стран планеты.

17 ноября 1948 года прославленный крейсер в последний раз прошел вверх по Неве к месту вечной стоянки у гранитного парапета Петроградской набережной. Он служил учебной базой для будущих командиров флота — нахимовцев, а в августе 1956 года было принято решение о создании на корабле филиала Центрального музея Военно-Морского Флота.

ПРАЗДНИК КНИГИ

В минувшую субботу в городском саду состоялся праздник книги, организованный отделом культуры горисполкома, отделением Союза писателей, облкниготоргом и областным отделением общества книголюбов.

На празднике была представлена разнообразная литература: общественно-политическая, научно-техническая, медицинская, учебно-педагогическая, ноты, издания по искусству, художественная и детская.

Продавцам помогали общественные распространители — книголюбы из НИИХП Татьяна Жислина и Валентина Тарасова, с завода «Кузбассэлектромотор» — Елена Богданова и Елена Мурзина, из областной санэпидстанции — Сергей Нестеров и Ирина Фоминых.

Пенсионерка И. Я. Микушина отлично сыграла роль бабушки Арины. Вокруг ее сказочной избушки в течение всего праздника стояла толпа ребятишек: слушали сказки и стихи, отгадывали загадки, трогали руками синьора Помидора и избушку на курьих ножках и, конечно, покупали книги.

А в «Лавке писателей» были представлены книги, выпущенные в последние годы Кемеровским книжным издательством. Здесь посетители праздника могли приобрести книги Зинаиды Чигаревой «Осторожно, сказка!», Александра Родионова «Начало поля», Владимира Матвеева «Копыто Пегаса», Александра Ибрагимова «Буквы одуванчика», Игоря Киселева «Человек приходит к человеку» с автографами авторов. Работал «Справочный столик книголюба».

Н. ЗУБОВА.
начальник орготдела облкниготорга.

г. Кемерово.

◆ *ОРИЕНТИР — РАБОЧИЕ ПРОФЕССИИ*

ПОМОЖЕМ ТЕБЕ, ВЫПУСКНИК

В соответствии с решением облисполкома в 1976 году должно быть трудоустроено 11,5 тыс. выпускников средних школ. И вот все горрайисполкомы приняли решения и утвердили мероприятия, которые должны помочь молодым людям определиться на работу именно в те отрасли народного хозяйства, которые наиболее нуждаются в кадрах. Готовятся к приему нового пополнения и руководители промышленных предприятий, строительных и других организаций. Как создать новичкам необходимые условия для труда, учебы и быта, на каких формах обучения вчерашних десятиклассников остановиться — обо всем заранее подумали на производстве.

Но вот что обязательно должны помнить молодые: подростков до 18 лет, не имеющих среднего образования, на работу не принимают. Этим ребятам мы рекомендуем идти в среднее профтехучилище, где они получат образование и профессию.

Нам пишут не только выпускники школ, но и высших, средних специальных учебных заведений с просьбой рассказать, где можно устроиться на работу, если получен «свободный диплом». В Анжеро-Судженске, Белове, Кемерове, Киселевске, Ленинске-Кузнецком, Новокузнецке и Прокопьевске трудоустройством специалистов занимаются бюро по трудоустройству и информации населения, в других городах и районах области — уполномоченные отдела по использованию трудовых ресурсов.

Везде растет производство, расширяются цехи, участки, осваивается новая техника. Каждому найдется дело по душе.

Ф. РИДОШ,
заведующий сектором отдела по использованию трудовых ресурсов облисполкома.

г. Кемерово.

● ФУТБОЛ

ПЕРВАЯ ЛИГА

Сообщаем результаты игр, состоявшихся 23 августа:

«Спартак» (Нальчик) — «Звезда» (Пермь) — 1:2, «Терек» (Грозный) — «Рубин» (Казань) — 2:2, СКА (Ростов-на-Дону) — «Спартак» (Ивано-Франковск) — 3:1, «Нистру» (Кишинев) — «Таврия» (Симферополь) — 0:1.

«Субботнее спортлото»

Главным управлением спортивных лотерей подведены итоги двух тиражей «Субботнего спортлото» («5 из 36»), состоявшихся 21 августа в Москве.

1-й тираж: за пять угаданных номеров сумма выигрыша — по 1.529 руб. (67 карточек); четыре номера — по 49 руб. (3.264 карточки); три номера — по 4 руб. (58.475 карточек).

2-й тираж: за пять угаданных номеров сумма выигрыша — по 5.000 руб. (3 карточки); четыре номера — по 335 руб. (744 карточки); три номера — по 7 руб. (33.209 карточек).

Выплата выигрышей по двум тиражам «Субботнего спортлото» («5 из 36») будет производиться с 31 августа по 30 сентября 1976 года.

(ТАСС).

ЧИТАТЕЛЮ ОТВЕЧАЕТ СПЕЦИАЛИСТ

СОКРОВИЩА ЛЕСНОЙ АПТЕКИ

Хотелось бы прочесть в газете полезные советы о свойствах левзеи сафлоровидной. А есть ли в Кузбассе золотой корень? Говорят, очень ценны и корни кровохлебки, полезен шиповник и боярышник. Как сушить лекарства лесной аптеки, если заготавливать их на зиму?

Г. ПРОНИН.

г. Кемерово.

СТРАВ начиналась наша медицина. Древние знахари и ведуны знали толк в лекарственных травах, успешно использовали их для врачевания недугов. Известна была эта наука и на Руси. Много хранится в народной памяти легенд и историй о чудесных исцелениях. В летописях сказано, например, как вылечили от кровотечения из носа соком травы тысячелистника внука Дмитрия Донского, князя Дмитрия Юрьевича. Как девица Февронния травяной мазью исцелила муромского князя Петра...

Знания о целебном действии растений возникли у древних людей, которые наблюдали поведение животных: заболев, звери и животные сами среди множества трав разыскивали для себя целебные и ели их, чтобы выздороветь.

Олени-маралы, например, подкапывают и едят корни левзеи сафлоровидной. Сотрудники Новосибирского медицинского института установили: настойка этого корня тонизирует и стимулирует нервную систему, хорошо снимает переутомление, улучшает работу сердца, регулирует кровяное давление.

Аналогичен по действию и корень родиолы розовой, его принято называть золотым. Значительные запасы родиолы розовой обнаружены в горах Алтая, Западного Саяна и у нас, в Кузнецком Алатау.

Изучением золотого корня занимаются сотрудники Томского медицинского института под руководством профессора А. С. Саратикова. Установлено, что корневища родиолы содержат вещества, обладающие высокой биологической активностью. Препаратов золотого корня, правда, пока нет в витринах аптек, но они в скором будущем непременно появятся.

Каковы правила сбора и сушки золотого корня?

Корневища с корнями родиолы розовой следует выкапывать в определенный период: с конца цветения растения до завершения вегетации, т. е. в августе—сентябре, до наступления заморозков. Выбирать нужно только крупные экземпляры.

При заготовке сырья необходимо оставлять нетронутыми мелкие растения с одним—двумя стеблями.

Выкопанные корневища с корнями следует очистить от земли, вымыть в проточной воде, освободить от запавших частей и разложить в тени для просушки. При этом содержание в сырье экстрактивных веществ не изменяется. Окончательная сушка проводится в специальных сушилках при температуре 50—60°. Предварительно корневища разрезаются на части длиной 2—10 см, шириной 2—5 см. Сушка цельных корневищ недопустима, так как приводит к их порче.

Наступило время сбора и корней кровохлебки, горца змеиного (змеевика). Как и все корневища, их собирают в августе—сентябре. Крупные из них разрезают на части, предварительно промыв в воде, и сушат в печах или сушилках. Применяют корни кровохлебки как вяжущее средство, при желудочно-кишечных расстройствах и как кровоостанавливающее при внутренних кровотечениях. Назначают в виде отвара и жидкого экстракта. Корневище змеевика обладает также вяжущим действием.

Гремят грозы, идут дожди. Из травы выглядывают бусинки ягод. Подрумянилась на солнце калина. Наливаются плоды шиповника, боярышника. Радуют глаз тяжелые кисти рябины.

Шиповник — полиантаминное растение. Водный настой плодов повышает сопротивляемость организма при инфекционных заболеваниях, обладает общеукрепляющим, тонизирующим действием.

Плоды боярышника и его препараты применяют при неврозах сердца, нарушении ритма сердечной деятельности, начальных формах гипертонии. Жидкий спиртовый экстракт боярышника во время Великой Отечественной войны был введен Е. Ю. Шассом в практику для лечения сердечных заболеваний.

Плоды рябины являются чудесным средством при авитаминозах, входят в состав витаминных сборов.

Но помните, что травы и плоды — те же лекарства, они далеко не безразличны организму, поэтому принимать их следует только по совету врача, умеренными дозами и с перерывами.

О. КАРПОВА,
фармацевт, инспектор по заготовке лекарственных растений облаптекоуправления.

СВОДКА ГАИ

За 23 августа на дорогах области зарегистрировано 19 дорожно-транспортных происшествий, пострадали 20 человек.

Больше половины аварий допущено мотоциклистами.

В Прокопьевском районе подросток В. Голубев, управляя мотовелосипедом, не пропустил автомобиль, двигавшийся в прямом направлении. Произошло столкновение, при аварии водитель мотовелосипеда В. Голубев травмировался.

В Таштаголе, в пос. Темиртау, возьмиклассница В. Толдыкина, не имея прав на управление мотоциклом, опрокинулась и получила тяжелое ранение.

Всем ребятам следует хорошо усвоить, что управление мотоциклом, мотовелосипедом, мотороллером требует навыков вождения, твердых знаний правил дорожного движения и что все виды транспорта являются источником повышенной опасности.

ПОГОДА

Гидрометбюро сообщает:

26—27 августа в Кузбассе будет переменная облачность без осадков. Ветер переменный, 5—10 метров в секунду. Температура ночью 7—12, днем — 21—26 градусов тепла.

Редактор В. И. ДЕНИСКИН.

ТВ

26, ЧЕТВЕРГ

I ПРОГРАММА. **Москва («Орбита»).** 11.35 * «Творчество юных». 12.20 * Экран — детям. «Украли зебру». Художественный телефильм. 13.30 «Таежный великан Усть-Илима». Документальный телефильм. 13.50 * Тираж «Спортлото». 14.00 * «Наследники». Премьера многосерийного художественного телефильма. 5-я серия. 15.20 * Программа мультфильмов для взрослых. 15.50 * «Наука сегодня». 16.20 * «Творчество народов мира». 17.00 «Время». 17.30 * «Наследники». Премьера многосерийного художественного телефильма. 5-я серия. 18.50 * Тираж «Спортлото». 19.00 «Доблесть идущих впереди». Телеочерк. 19.30 * «В мире легенд». Фильм-балет». 20.00 Новости. 20.15 * «Наука сегодня». 20.45 * «Концерт классической музыки». Передача из Ленинграда. 21.10 * «Наследники». Премьера многосерийного художественного телефильма. 5-я серия. 22.30 «Таежный великан Усть-Илима». Документальный телефильм. 23.00—23.30 «Время». II ПРОГРАММА. **Москва («Орбита»).** 10.30 * «Творчество народов мира». 11.00 Новости. 11.20 * «В каждом рисунке — солнце». **Перерыв с 11.35 до 19.00 Кемерово.** 19.00 «Его профессия — дозор». Документальный фильм. 19.10 «Улица — моя, дома — мои». Передача о благоустройстве города Киселевска. 19.40 «Альманах кинопутешествий». 20.00 Новости Кузбасса. 20.10 «Личная ответственность». Документальный фильм. 21.10 «Страницы природы». 21.50—22.35 «Поет народная артистка СССР М. Биешу». Фильм-концерт.

РАДИО

26, ЧЕТВЕРГ

Москва. 6.02, 8.00, 9.02, 10.02, 12.00, 14.00, 16.00, 19.45, 22.30 — Последние известия. 6.15, 7.15 — Гимнастика. **Кемерово.** 6.30 — Программа передач. 6.32 — Утренний концерт. **Москва.** 7.02, 11.00 — По страницам центральных газет. 7.30 Радиожурнал «Земля и люди». **Кемерово.** 8.15 — Обзор областных газет. 8.27 — Объявления. **Москва.** 8.30 — Международный дневник. 8.40 — «Внимание, на старт». 9.15 — Выступают вокальные и инструментальные ансамбли. 10.15 — «Писатели у микрофона». Т. Тэсс. «Запах шиповника». 10.45 — Поет И. Масленникова. **Кемерово.** 11.15 — Производственная гимнастика. **Москва.** 11.30 — «Время, события, люди». 12.15 — «В рабочий полдень». 12.45 — «Новые литературные записи». М. Шолохов. «Тихий Дон». Передача четвертая. 13.35 — Играет скрипач Ж. Сигети. 15.00 — Новые стихи В. Солоухина. 15.15 — Выступают артисты зарубежной эстрады. 16.15 — В. Моцарт. Симфония № 40. 16.45 — «Взрослым о детях». «Если нет в семье отца». 18.00 — Программа радиостанции «Юность». **Кемерово.** 19.00 — Новости Кузбасса. 19.15 — Передачи для детей. 19.35—Объявления. **Москва.** 20.00 — «Театр у микрофона». Ф. Дельмар. «Дальше — тишина». Спектакль Академического театра им. Моссовета. 23.00 — Музыкально - литературная программа радиостанции «Юность». 23.45 — Международный дневник.

ТЕАТР

КОНЦЕРТНЫЙ ЗАЛ ФИЛАРМОНИИ (в помещении Госцирка). БОЛЬШОЙ ЭСТРАДНЫЙ КОНЦЕРТ. Начало в 18 час. 30 мин. и 21 час.

КИНО

«МОСКВА». Новый цветной широкоэкранный художественный фильм ПРЕСТУПЛЕНИЕ (10, 12, 14, 16-20, 18-20, 20, 21-40).

ЗАЛ КИНОХРОНИКИ. Хроникальный фильм ПОИСКИ И ОТКРЫТИЯ (11-30, 15, 18-30). Цветной художественный фильм СТО ДНЕЙ ПОСЛЕ ДЕТСТВА (9-30). ЭТА ТРЕВОЖНАЯ ЗИМА (13). Цветной художественный фильм ЗВЕЗДА ЭКРАНА (16-30, 20, 21-50).

«ЛЕТНИЙ». Цветной художественный фильм КАЛИНА КРАСНАЯ (17, 19, 21).

«ЮБИЛЕЙНЫЙ». Новый художественный фильм ЭТА ТРЕВОЖНАЯ ЗИМА (9-50). Новый цветной широкоэкранный художественный фильм ПРЕСТУПЛЕНИЕ, фильм первый НЕТЕРПИМОСТЬ (11-40, 14, 16, 18, 19-40, 21-50).

«КОСМОС». Новый цветной широкоэкранный художественный фильм ПОТРЯСАЮЩИЙ БЕРЕНДЕЕВ (9, 11, 13, 15, 17, 19, 21). ДЕВУШКИ ДОЛЖНЫ ВЫХОДИТЬ ЗАМУЖ (10, 12-30, 15, 18, 20-30).

«ПИОНЕР». РИККИ-ТИККИ-ТАВИ (10, 13, 14-30). И ДОЖДЬ СМЫВАЕТ ВСЕ СЛЕДЫ (17-30, 19-20, 21-10).

«ОКТЯБРЬ». ТАЙНА ПАРТИЗАНСКОЙ ЗЕМЛЯНКИ (10, 15). ПОТОП, 3-я и 4-я серии (12, 17, 20).

«МЕТАЛЛУРГ». ПРОЩАЙТЕ, ГОЛУБИ (10, 15). ПОТОП, 1-я и 2-я серии (12, 17, 20).

«ПРОГРЕСС». ЗВУЧИ, ТАМТАМ! (10, 14). ВОЛЬШИЕ ГОНКИ, две серии (11-30, 15-30, 18, 20-30).

«ЛУЧ». ФИНИСТ—ЯСНЫЙ СОКОЛ (10, 13-40). ВИЙ (11-40, 15, 17, 19, 20-50).

«КОМСОМОЛЕЦ». ЮНГА СЕВЕРНОГО ФЛОТА (15). Киносборник мультфильмов для взрослых СКАЗКИ РАЙСКОГО САДА (17, 19, 21).

ДК СТРОИТЕЛЕЙ. ДЕНЬ, КОТОРЫЙ НЕ УМРЕТ (17, 19, 20-40).

ДК ХИМКОМБИНАТА. КОНЦЕРТ ДЛЯ ДВУХ СКРИПОК (14, 16, 18, 20).

ДК КИРОВСКОГО РАЙОНА. ПРЕСТУПЛЕНИЕ, 1-я серия (13, 15, 17, 19, 21).

ДК КОКСОХИМЗАВОДА. БОББИ, две серии (17, 20).

Клуб ГРЭС. БОЛЬШАЯ ЛЮБОВЬ (17-15, 19, 21).

КУЛЬТУРНО-ПРОСВЕТИТЕЛЬНОЕ УЧИЛИЩЕ СНИМАЕТ КВАРТИРЫ

для учащихся на 1976—1977 учебный год.

С предложениями обращаться: ул. П. Лумумбы, 31 (в здании филармонии). Тел. 6-25-94.

КЕМЕРОВСКОМУ ТЕХНИКУМУ ПИЩЕВОЙ ПРОМЫШЛЕННОСТИ ТРЕБУЮТСЯ КВАРТИРЫ ДЛЯ УЧАЩИХСЯ.

С предложениями обращаться по адресу: ул. Терешковой, 35. Тел. 5-47-78, 5-27-80.

ДЕТСКАЯ МУЗЫКАЛЬНАЯ СТУДИЯ ПРИ ДОМЕ КУЛЬТУРЫ КХЗ

ОБ'ЯВЛЯЕТ ПРИЕМ УЧАЩИХСЯ

для обучения игре на баяне, аккордеоне, фортепиано.

Запись проводится ежедневно с 10 до 18 час. до 1 сентября. Здесь же проводится запись на платные курсы кройки и шитья.

Начало занятий 1 сентября в 19 час.

ГОРОДСКОЙ САД ПРИГЛАШАЕТ

на курсы машинописи.

Заявления принимаются ежедневно с 9 до 18 час. по адресу: ул. Кирова, 10. Тел. 6-25-19.

КЛУБ КЕМЕРОВСКОЙ ГРЭС ПРОВОДИТ НАБОР

в детскую балетную студию.

Начало занятий 1 сентября.

Плата 5 руб. в месяц.

Запись производится у дежурной клуба.

ВНИМАНИЮ ОХОТНИКОВ!

В соответствии с распоряжением облисполкома от 2 августа 1976 года № 477-р летне-осенняя охота на пернатую дичь на территории области

РАЗРЕШАЕТСЯ

с утренней зари 4 сентября с. г.

Управление охотничье-промыслового хозяйства.

КЕМЕРОВСКИЙ ГОСУДАРСТВЕННЫЙ УНИВЕРСИТЕТ ОБ'ЯВЛЯЕТ НАБОР СТУДЕНТОВ

на 1-й курс 1976—1977 учебного года на заочное отделение.

Срок обучения шесть лет.

Факультеты заочного отделения: **исторический, математический, филологический, экономико-правовой** (специальность правоведение), **биологический.**

Поступающие сдают экзамены: **на математический факультет** по математике (письменно и устно), физике (устно), русскому языку и литературе (письменно);

биологический — по математике (письменно), русскому языку и литературе (письменно), биологии (устно), химии (устно);

филологический, исторический, правоведения — по русскому языку и литературе (письменно и устно), истории СССР (устно), иностранному языку (устно).

Для поступления необходимы: заявление о приеме (установленного образца) на имя ректора университета, документ о среднем образовании (в подлиннике), характеристика для поступающих в вуз, медицинская справка по форме № 286, четыре фотокарточки (снимки без головного убора разм. 3×4 см), выписку из трудовой книжки, заверенную руководителем предприятия или учреждения.

Вступительные экзамены с 1 по 10 сентября.

Заявления с необходимыми документами направлять по адресу: 650036, Кемерово-36, ул. Терешковой, 34, университет, приемная комиссия.

ДЕТСКАЯ ХУДОЖЕСТВЕННАЯ ШКОЛА № 1 г. КЕМЕРОВА ПРОВОДИТ ПРИЕМ УЧАЩИХСЯ из 1976—1977 учебный год.

Принимаются учащиеся из общеобразовательных школ в возрасте 11—17 лет.

Адрес школы: ул. Мичурина, 9 (Дворец пионеров, 4-й этаж). Тел. 3-01-01.

КЕМЕРОВСКОЕ ПРОФЕССИОНАЛЬНО-ТЕХНИЧЕСКОЕ УЧИЛИЩЕ № 65

ОБ'ЯВЛЯЕТ ДОПОЛНИТЕЛЬНЫЙ НАБОР УЧАЩИХСЯ

на 1976—1977 учебный год по специальностям:

наборщики ручного набора. Принимаются девушки с образованием 10 классов. Срок обучения два года. Выплачивается стипендия 30 руб. в месяц;

электромонтеры линейных сооружений и абонентских устройств, радиофикации и сельской телефонной связи. Принимаются юноши с образованием 8—10 классов по направлениям управлений узлов связи. Учащиеся находятся на государственном обеспечении. Срок обучения один год;

киномеханики. Принимаются юноши и девушки с образованием 8—10 классов по направлениям управлений кинофикации. Срок обучения один год. Учащиеся находятся на государственном обеспечении.

Для поступления необходимы: свидетельство об образовании или аттестат, характеристика, справка с места жительства и справка о семейном положении, свидетельство о рождении, 4 фотокарточки разм. 3×4 см, направление.

Медицинскую комиссию поступающие проходят по справкам, выданным в училище.

Проезд автобусами № 52 и 53 до остановки «3-й Особый», трамваем № 3 до остановки «Строммашина». Тел. 7-07-74, 7-07-75.

АНЖЕРО-СУДЖЕНСКОЕ СЕЛЬСКОЕ ПРОФЕССИОНАЛЬНО-ТЕХНИЧЕСКОЕ УЧИЛИЩЕ № 1

ОБ'ЯВЛЯЕТ НАБОР УЧАЩИХСЯ

по специальностям: тракторист-машинист широкого профиля. Срок обучения два года;

тракторист-машинист III класса. Срок обучения один год.

Обучение в училище бесплатное, учащиеся обеспечиваются спецодеждой, трехразовым питанием и общежитием, выплачивается стипендия в размере 10—20 рублей. В период производственной практики учащимся полностью выплачивается заработная плата. Период обучения в училище засчитывается в трудовой стаж.

Принимаются юноши и девушки в возрасте 15 лет и старше с образованием не ниже 8 классов.

Окончившие 10 классов принимаются в группу со сроком обучения 8 месяцев. Стипендия 104 руб.

Для поступления необходимы: заявление, справка с места жительства, свидетельство о рождении, свидетельство или аттестат об образовании, справка о состоянии здоровья, 4 фотокарточки разм. 3×4 см.

Документы можно выслать по адресу: г. Анжеро-Судженск, ул. Деповская, 7.

КЕМЕРОВСКОЕ ТЕХНИЧЕСКОЕ УЧИЛИЩЕ № 77 НА БАЗЕ ЗАВОДА «КАРБОЛИТ» ПРОВОДИТ НАБОР УЧАЩИХСЯ

на 1976—1977 учебный год на отделения по специальностям:

Дневное отделение — аппаратчики химического производства. Принимаются юноши с образованием 10 классов в возрасте 17 с половиной лет, слесари по ремонту КИП и А — принимаются юноши с образованием 10 классов в возрасте 17—17 с половиной лет, электрогазосварщики — принимаются юноши с образованием 8—10 классов в возрасте 16—17 лет, слесари-монтажники КИП и А — принимаются юноши с образованием 10 классов в возрасте 17 с половиной лет, прессовщики изделий из пластмасс — принимаются девушки с образованием 10 классов в возрасте 17 с половиной лет, обмотчики элементов электрических машин — принимаются девушки с образованием 10 классов в возрасте 17 с половиной лет, электромонтеры по ремонту и эксплуатации электроустановок — принимаются юноши с образованием 8 классов в возрасте 16 лет, слесари-инструментальщики — принимаются юноши с образованием 8 классов в возрасте 15 с половиной лет, слесари по ремонту аппаратурного оборудования — принимаются юноши с образованием 8 классов в возрасте 16—16 с половиной лет.

Принятые учащиеся на базе 8 классов находятся на полном государственном обеспечении, на базе 10 классов—получают стипендию в размере 36 руб., а отличники учебы — 45 руб.

Иногородние обеспечиваются общежитием.

Срок обучения на базе 8 классов два года, на базе 10 классов — один, полтора года. При училище работает школа работающей молодежи.

Вечернее отделение:

электрогазосварщики, слесари-монтажники КИП и А — принимается рабочая молодежь с образованием 8—10 классов. Срок обучения один год.

При поступлении необходимы следующие документы: об образовании, характеристика, 6 фотокарточек разм. 3×4 см.

Обращаться по адресу: г. Кемерово, пр. Кузнецкий, 39.

ТЕХНИЧЕСКОЕ УЧИЛИЩЕ КЕМЕРОВСКОГО МЯСОКОНСЕРВНОГО КОМБИНАТА

ОБ'ЯВЛЯЕТ ДОПОЛНИТЕЛЬНЫЙ НАБОР УЧАЩИХСЯ

на 1976—1977 учебный год по специальностям:

боец скота, вязальщик колбасных изделий, обвальщик и жиловщик мяса, изготовитель натуральной колбасной оболочки. Срок обучения один год. Принимаются юноши и девушки не моложе 16 лет.

Учащиеся обеспечиваются бесплатным трехразовым питанием. Иногородним предоставляется общежитие. Выплачивается стипендия.

Адрес: Кузнецкий пр., 129а, ПТУ, проезд автобусом № 8 от клуба ГРЭС до остановки «Текстильторг».

БЮРО ПО ТРУДОУСТРОЙСТВУ И ИНФОРМАЦИИ НАСЕЛЕНИЯ ДЛЯ МОНТАЖНОГО ТРЕСТА «СИБЭНЕРГОМОНТАЖ» НА КЕМЕРОВСКОЙ ТЭЦ ПРОВОДИТ НАБОР ЮНОШЕЙ

с образованием 8—10 классов в возрасте 15 с половиной лет и старше для обучения по специальностям слесарь-монтажник по монтажу теплотехнического оборудования тепловых электростанций, слесарь-турбинист, слесарь по механизмам, слесарь по монтажу котлоагрегатов и металлоконструкций и крановщик.

Обучение проводится в Калтанском среднем ГПТУ-23. Срок обучения — от 1 до 3 лет. Имеется общежитие.

Выпускники училища направляются на работу на Кемеровский монтажный участок.

За справками и направлениями обращаться по адресу: ул. Трудовая, 4.

пишите, звоните:

Адрес редакции и издательства: 650630, Кемерово-99, ГСП, г. ул. Ноградская, 3. Телефоны: редактора 6-61-54, приемной 6-69-74, заместителей редактора 6-65-74, 6-70-82, ответственного секретаря 6-68-81, зам ответственного секретаря 6-65-63, отделов редакции: партийной жизни 6-61-83 и 6-02-08, пропаганды 6-66-73, 6-44-22, промышленного 6-69-44, 95-51-02, 6-65-86, 6-38-49, сельского хозяйства 6-67-82 и 6-90-71, Советов депутатов 6-64-84, культуры 6-62-01, 6-47-44, строительного 6-67-46 и 6-02-00, писем и рабселькоров 6-90-52, 6-60-72, 6-78-97, информации и спорта 6-62-37, 95-58-76 и 6-82-61, еженедельника «Панорама» 6-63-02, объявлений 6-68-72, фотокорреспондентов 6-90-63, приема информации 6-88-85, общественной приемной 6-66-52, бухгалтерии 6-90-54, директора издательства 6-69-23. Собственные корреспонденты: в Новокузнецке — 7-80-33, Прокопьевске — 2-54-04, Ленинске-Кузнецком — 2-03-21, Белове — 2-01-43, Междуреченске — 33-04, Юрге — 2-06-09.

ОП 18474. Типография издательства «Кузбасс». Заказ № 199.