Пролетарии всех стран, соединяйтесь!

КУЗБАСС

ОРГАН КЕМЕРОВСКОГО ОБКОМА КПСС и ОБЛАСТНОГО СОВЕТА ДЕПУТАТОВ ТРУДЯЩИХСЯ

Газета основана в январе 1922 года ● № 194 (14915). ● Пятница, 20 августа 1976 года. ● Цена 2 коп.

ОСНОВА БУДУЩЕГО УРОЖАЯ

В области разворачивается жатва — завершающий этап борьбы хлеборобов за урожай первого года десятой пятилетки.

Вдохновленные письмом Генерального секретаря ЦК КПСС товарища Л. И. Брежнева кубанским земледельцам, коллективы совхозов и колхозов встретили эту важнейшую кампанию в лучшей, чем когда-либо в прошлые годы, готовности. Они преисполнены решимости провести уборку в сжатые сроки, без потерь и с честью выполнить свои высокие обязательства по продаже государству хлеба, картофеля, овощей, создать прочную кормовую базу для растущего животноводства.

Многие коллективы, подсчитав свои возможности, решили выполнить по два—полтора плана продажи зерна, по два плана картофеля, значительно перевыполнить задания по реализации овощей.

Проявляя подлинно хозяйскую заботу об успешном решении больших задач текущего сельскохозяйственного года, земледельцы области в неменьшей мере озабочены созданием основ урожая второго года пятилетки.

Многолетняя практика прошлых лет убедительно свидетельствует о том, что при всех прочих равных условиях в большем выигрыше оказываются те, кто в ходе текущей страды закладывает фонды высококачественных сортовых семян перспективных сортов зерновых культур.

Известно, что хлеборобы совхоза «Заря» (главный агроном кандидат сельскохозяйственных наук, заслуженный агроном республики А. А. Бондарев) из года в год получают более высокие, чем в среднем по району и области, урожаи зерновых культур. Одним из решающих факторов этого являются высококлассные семена наиболее урожайных сортов. В этом хозяйстве считают засыпанными семена только при том условии, если они в ходе обмолота полностью очищены и просушены, доведены до высококлассных кондиций.

Именно так поставлено дело в совхозах «Сосновский», «Краснинский», «Притомский», в племзаводе «Октябрьский», в колхозах имени Коминтерна Ленинск-Кузнецкого района, «Ударник полей» Промышленновского района и во многих других хозяйствах. И эти хозяйства из года в год выделяются среди соседей более высокими урожаями.

К сожалению, в прошлые годы во многих совхозах и колхозах на семена засыпали зерно лишь после первичной подработки, не зная всех его качественных показателей, пытались довести семена до классных кондиций в зимние месяцы. И в результате оказывались в большом проигрыше.

Семена — золотой фонд урожая. Их доведение до классных кондиций в ходе жатвы надо считать первой заповедью.

Есть ли возможность поставить так дело во всех совхозах и колхозах области! Безусловно, есть. Каждое хозяйство имеет мощные сушильно-зерноочистительные комплексы. И они должны работать в первую очередь на семена.

В хозяйствах есть агрономы-семеноводы. Главные специалисты, руководители призваны направить их организаторскую работу на успешное формирование высококачественного семенного фонда, держать эту работу под повседневным контролем, оказывать им всестороннюю помощь. Все должно быть сделано для того, чтобы с окончанием обмолота была закончена и засыпка высококачественных семян на всю площадь посева в будущем году, созданы необходимые страховые фонды.

Вторая надежная гарантия будущего урожая также создается сейчас, в ходе уборки нынешнего урожая. Зябь под весь яровой клин — девиз передовых хозяйств. Он должен стать нынче девизом всех без исключения совхозов и колхозов.

Техническое оснащение хозяйств позволяет сразу же в ходе жатвы проводить высокими темпами основную осеннюю обработку почвы на всей площади. Все дело в организации работ.

Опыт механизаторов совхоза «Вагановский», четвертую жатву ведущих крупными уборочно-транспортными отрядами (комплексами), указывает верный путь к успешному решению задачи подъема зяби в те же сроки, что и проведение уборки урожая.

В уборочно-транспортный комплекс у них наряду со звеньями по косовице, обмолоту, техуходам, быту входят и звенья, ведущие вслед за обмолотом уборку соломы и вспашку зяби. Звенья пахарей оснащаются в первую очередь мощными тракторами К-700, укомплектовываются опытнейшими механизаторами. При работе в две смены эти звенья обеспечивают основную обработку почвы по мере освобождения полей от хлебов и других культур.

Передовые механизаторы этого совхоза и других хозяйств в прошлом году доводили выработку на пахоте до 40 и больше гектаров в смену на трактор К-700. Именно такие показатели в течение двадцати смен давали, например, механизатор колхоза «Рассвет» Промышленновского района В. Ф. Оберман, многие трактористы Ленинск-Кузнецкого и других районов.

Невозможно переоценить этот опыт. Вооружить им всех пахарей-механизаторов, организовать их труд, как это делают в передовых хозяйствах, — значит, не только подготовить зябь под весь яровой клин будущего года, но и подготовить ее в лучшие, ранние сроки, высококачественно.

В хозяйствах области создано свыше 500 уборочно-транспортных комплексов, включающих в себя звенья по уборке соломы и взмету зяби. Дело теперь за тем, чтобы организовать работу этих комплексов поточным методом, как это уже делается в совхозе «Марьевский», где, обмолотив 1.600 га хлебов, в те же дни подняли зяби 1.500 гектаров.

Партийные организации, развивая соревнование на жатве, призваны довести до сознания каждого механизатора преимущества поточной работы звеньев, комплексов, поднимать на щит славы передовых комбайнеров, механизаторов, убирающих солому и поднимающих зябь, делать их опыт достоянием всех.

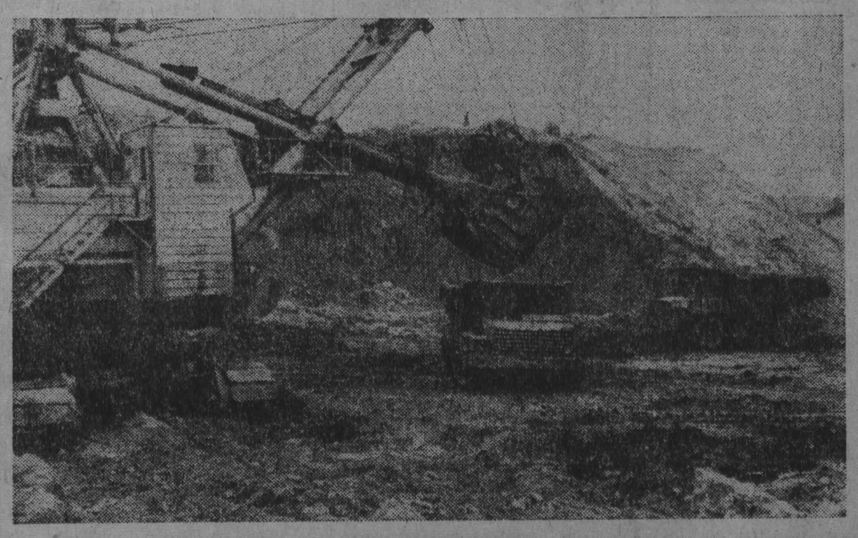

Вступил в строй действующих крупнейший участок по добыче угля — Новоколбинский на разрезе «Черниговский». По своей мощности он, пожалуй, не уступает любому предприятию в объединении, а многие из них значительно превышает. К концу десятой пятилетки участок будет выдавать 3.400 тысяч тонн угля в год.

А пока на огромной территории ведутся вскрышные работы. Уже подготовлен к отработке пласт Волковский. Через несколько дней новый участок даст свою первую продукцию.

НА СНИМКАХ: идут вскрышные работы на участке № 4; машинист экскаватора ЭКГ-8И В. А. Токарев из бригады В. Л. Билибина и горный мастер участка № 8 В. Г. Янченко.

Фото В. Грызыхина.

г. Березовский.

ВРЕМЯ ДИКТУЕТ: НЕ СНИЖАТЬ ТЕМПЫ ЗАГОТОВКИ СЕНА И СЕНАЖА, ФОРСИРОВАТЬ УБОРКУ КУКУРУЗЫ!

ДНЕВНИК ПОЛЕВЫХ РАБОТ

На 18 августа в области хлеба скошены на площади 119.000 гектаров, обмолочены — на 29.700 га — 3 процента, кукуруза убрана с 16.100 га — 8,7 процента, силоса заложено 129.900 тонн, зяби вспахано 60.000 гектаров. Витаминной муки заготовлено 43.164 тонны — 62,2 проц., сена и сенажа — 781.100 тонн — 87 процентов к заданию.

По соревнующимся районам ход основных полевых работ характеризуется такими показателями (в первой колонке — процент обмолота хлебов, во второй — уборки кукурузы, в третьей — выполнения задания по заготовке сена и сенажа, в четвертой — витаминной муки):

Яйский	12,7	7,5	80,0	47,0
Ижморский	1,7	22,0	77,4	82,9
Новокузнецкий	6,6	3,0	58,3	44,7
Кемеровский	0,8	8,1	76,4	82,1
Промышленновский	4,3	5,7	100,0	62,3
Ленинск-Кузнецкий	3,1	14,8	90,6	73,2
Чебулинский	3,5	4,8	87,0	63,8
Тисульский	1,6	10,7	97,7	75,8
Прокопьевский	3,3	6,7	84,7	44,7
Беловский	2,3	8,7	93,6	45,4
Юргинский	3,2	3,5	92,4	70,1
Яшкинский	0,7	7,3	82,4	70,0
Топкинский	3,0	5,0	95,2	61,4
Крапивинский	1,3	13,9	96,8	49,6
Мариинский	1,7	12,9	102,5	35,5
Тяжинский	0,8	9,8	105,1	94,5

Что сделано в области за отчетные сутки, 17 августа? Хлеба скошены на 18.800 га, обмолочены — на 7.700 га, кукуруза убрана с 4.500 гектаров, зябь поднята на 4.300 га.

Заготовлено: витаминной муки 1.007 тонн, сена и сенажа 14.400 тонн, силоса 12.800 тонн.

На заготовке сена и сенажа наибольшего суточного прироста добились хозяйства Крапивинского, Чебулинского районов — свыше 3 процентов к заданию.

ПО ПРОШЛОГОДНИМ СЛЕДАМ

● НАШ РЕЙД

В уборочную страду хозяйства Новокузнецкого района вступают нынче в сложной обстановке: задание по заготовке кормов выполнено немногим больше, чем на половину. Обстановка диктует особенно тщательно подготовиться к уборке, организовать ее на точном инженерном расчете, учесть необходимость параллельной заготовки кормов.

Такую четкую программу разработали на своем совещании механизаторы совхоза «Сидоровский».

В этом хозяйстве в жатву входят в полной готовности. В надежном рабочем состоянии зерноуборочные, силосоуборочные комбайны. Сушильные агрегаты готовы принять любой поток зерна на переработку. На вооружение принят передовой метод жатвы уборочно-транспортными отрядами. Организовано два комплекса. В каждом из них уборочные комбайны, транспортные машины, техника для уборки соломы и вспашки зяби. На каждое поле составлены технологические карты. С полутора тысяч гектаров зерновые здесь планируют убрать за 10 рабочих дней.

Особенность нынешней жатвы — максимум площадей придется убирать напрямую. Значит, возрастет рабочая нагрузка на сушилки. Через них, видимо, пойдет все зерно и прежде всего семенное. И если в «Сидоровском» настроились на повышенную нагрузку сушилок, подготовились к работе с зерном на токах, то этого не скажешь, посмотрев зернотока в соседнем, соревнующемся с ним совхозе «Ильинский».

В прошлом году в этом хозяйстве удовлетворительно работал только один из четырех сушильных комплексов. Казалось бы, прошлогодний горький урок здесь учтут и нынче не допустят такого просчета. Но не тут-то было. Как и в прошлом году, сегодня в полной готовности лишь одна (из четырех) сушильно-сортировочная установка, что находится на центральной усадьбе совхоза. Здесь же и второй агрегат. Но он далек от готовности к приему зерна. Еще большую тревогу вызывает состояние комплекса во втором отделении. К ремонту его приступили в половине июля. Вроде бы время позволяло подготовить его к действию. Но агрегат еще не готов.

Машинист сушильного агрегата П. П. Мусохранов рассказывает:

— Агрегат для первичной очистки зерна ОВП-20А разукомплектован. Нет приводных ремней, шприца, набора ключей. Не исправны и обе сушилки.

Когда же комплекс будет готов? На этот вопрос определенного ответа нет. В таком положении дел повинны в первую очередь управляющий отделением П. А. Пономарев, механик совхоза по сельхозмашинам В. С. Каширин и главный инженер совхоза В. В. Юрьев.

Нынче многие хозяйства района ремонтировали зерноуборочную технику через районное объединение Сельхозтехника. В принципе, дело это прогрессивное. Но только в том случае, если в Сельхозтехнике ремонтируют высококачественно.

На одном из последних заседаний районного комитета народного контроля об этом и шла речь. Поводом послужили тревожные сигналы из совхоза «Еланский». Рейдовая бригада народного контроля вскрыла вопиющую безответственность руководителей об'единения (управляющий П. С. Вейдаш).

Не будем подробно говорить о прошлом годе, когда из семи комбайнов, отремонтированных в мастерских Сельхозтехники, ни один не выдержал испытания — уже на первых гектарах все они вышли из строя. Нынче след в след повторяется та же картина. В «Еланском» с тревогой ждут уборку. 9 комбайнов готовят для еланцев в об'единении. Отремонтированы шесть. Но все с дефектами. Ни один из них на день рейдовой проверки народного контроля не загерметизирован. Готовятся комбайны без учета особенностей нынешних хлебов — их низкорослости и изреженности.

А. ГЛЕБОВ — корр. «Сельской правды»,
А. ТРУТНЕВ — корр. «Кузбасса».

Новокузнецкий район.

ЗАКЛАДЫВАЮТ СИЛОС

Хорошую кукурузу нынче вырастили в совхозе «Моховский». На отдельных участках снимают до 300 центнеров зеленой массы с гектара. Радостно убирать такой урожай.

— Трудно даже кого-либо выделить, — говорит управляющий фермой В. Н. Брызгин. — Тракторист И. Асеев ежедневно выполняет задание на 150 и более процентов. За успехи, достигнутые на уборке кукурузы, он занесен на районную доску Почета. Не уступают ему механизаторы Н. Елсуков, П. Горбатков, С. Калугин, К. Фомичев и другие.

На пятой ферме образцы труда показывают отец и сын Сивохины. Соревнуясь между собой, они ежедневно намного перекрывают задания.

(Корр. «Кузбасса»).

Беловский район.

ПОБЕДА

Райком КПСС, исполком Яшкинского районного Совета депутатов трудящихся поздравили коллектив совхоза «Шахтер» с большой трудовой победой — выполнением задания по заготовке кормов. Механизированные звенья уложили в скирды и траншеи 7.180 тонн сена и сенажа.

Но работы на лугах не прекращены. Три механизированных звена подбирают последние валки сена на первых укосах костра. Совхоз ведет обмолот ячменя. Вчера механизированные звенья начали скирдовать солому, чтобы увеличить фронт работы для пахарей, а затем снова на несколько дней вернуться на луга. За счет отавы многолетних трав они намерены поставить еще 600 тонн сена.

(Корр. «Кузбасса»).

Яшкинский район.

В ТОРЖЕСТВЕННОЙ ОБСТАНОВКЕ

Механизаторы совхоза «Топкинский» собрались в своем Доме культуры, чтобы посоветоваться о проведении жатвы-76.

Секретарь парткома В. М. Патлатый, открывая собрание, поздравил механизаторов с началом уборки. Начальник управления сельского хозяйства Топкинского горисполкома В. А. Семенов вручил переходящее Красное знамя труженикам совхоза за успехи, достигнутые в первом полугодии. От имени механизаторов с ответным словом выступил комбайнер А. И. Середа. Он зачитал обращение ко всем механизаторам района, призывающее в сжатые сроки с высоким качеством убрать урожай.

В обращении говорится: Обсудив почин кубанских хлеборобов, топкинские механизаторы берут на себя повышенные обязательства — дать Родине сверх народнохозяйственного плана 300 тонн зерна. Они также обязуются полностью обеспечить хозяйство высококачественными семенами, подготовить зябь под весь яровой клин.

А. БОЯРСКАЯ.

Топкинский район.

ИТОГИ ПОДВЕДЕНЫ

Бюро обкома КПСС подвело итоги социалистического соревнования шахтостроительных и шахтомонтажных управлений, работающих на строительстве и реконструкции предприятий по добыче и переработке угля.

Переходящее Красное знамя обкома КПСС, облсовпрофа за второй квартал этого года присуждено коллективу Прокопьевского шахтостроительного управления № 1 треста «Киселевскшахтострой» (начальник управления А. Т. Числов, секретарь парторганизации Я. М. Клунько, председатель постройкома Ю. Я. Новиков).

Космическая ракета стартовала к Земле

СООБЩЕНИЕ ТАСС

Советская автоматическая станция «Луна-24» успешно выполнила программу работ на Луне.

19 августа 1976 года с посадочной ступени станции к Земле стартовала космическая ракета «Луна—Земля». В возвращаемом аппарате космической ракеты находятся образцы лунного грунта.

Как уже сообщалось, автоматическая станция «Луна-24» 18 августа в 9 часов 36 минут совершила мягкую посадку в юго-восточном районе Моря Кризисов. После посадки были проверены бортовые системы станции, определено ее положение на лунной поверхности, и по команде с Земли начались операции по забору грунта.

Грунтозаборное устройство произвело бурение лунного грунта на глубину около 2 метров. Взятые образцы лунной породы были помещены в контейнер возвращаемого аппарата космической ракеты и загерметизированы.

Космическая ракета с образцами лунного грунта стартовала к Земле с оставшейся на поверхности Луны посадочной ступени станции 19 августа в 8 часов 25 минут московского времени. Параметры траектории возвращения ракеты близки к расчетным.

Возвращаемый аппарат с образцами лунного грунта совершит посадку на территории СССР 22 августа 1976 года.

В ходе полета к Земле в сеансах связи с космической ракетой будут проводиться траекторные измерения. Средства поискового комплекса приведены в необходимую готовность.

Дню шахтера — достойную встречу

ТОЛЬКО НА ОТЛИЧНО!

Выданы 127 тысяч тонн из 130, которые обязывались шахтеры управления «Кольчугинское» добыть ко Дню шахтера. «Обязательства накануне завершения», — сообщил редакции председатель шахтного комитета профсоюза А. А. Старожилов.

Наилучшие результаты у очистных бригад Валентина Прокопьевича Громадюка (плюс 30 тысяч тонн за полугодие) и Геннадия Макаровича Шумкина (плюс 35 тысяч тонн). Так как бригады сейчас укрупненные, то практически это показатели целых участков.

Но главное даже не в том, что есть видные фигуры на шахтном небосклоне, а в общем высоком уровне работы шахтоуправления. В своем территориальном комитете профсоюза угольщики «Кольчугинского» в прошлой пятилетке выступили инициаторами соревнования за то, чтобы работать без отстающих. Сумели добиться такого уровня работы в последние четыре—пять лет. И к нынешнему Дню шахтера все его участки выполняют план.

М. ЛОБАНОВА.

г. Ленинск-Кузнецкий.

ЗОНАЛЬНОЕ СОВЕЩАНИЕ

Вчера в Кемерове состоялось совещание работников промышленных предприятий и энергосистем Сибири и Дальнего Востока, организованное отделом машиностроения ЦК КПСС и Министерством энергетики и электрификации СССР. В его работе приняли также участие представители центральных учреждений, партийных, советских, профсоюзных и комсомольских органов.

Совещание открыл и выступил с вступительным словом заведующий сектором отдела машиностроения ЦК КПСС В. М. Фролышев.

С докладом «Об обеспечении народного хозяйства и населения Сибири, Дальнего Востока и Крайнего Севера топливом, электрической и тепловой энергией в осенне-зимний период 1976—1977 гг.» выступил первый заместитель министра энергетики и электрификации СССР Е. И. Борисов.

В обсуждении доклада приняли участие: Г. М. Полонянкин — управляющий РЭУ «Кузбассэнерго», В. Н. Ясников — начальник объединенного диспетчерского управления энергосистемы Сибири, В. И. Ситников — секретарь Кемеровского обкома КПСС, Б. И. Кротов — управляющий РЭУ «Омскэнерго», П. А. Башилов — главный энергетик Новосибирского химического завода им. Куйбышева, Г. П. Золотухин — старший машинист турбин Томусинской ГРЭС, Е. А. Зубков — заведующий отделом промышленности Красноярского крайкома КПСС, В. Т. Кулаков — управляющий РЭУ «Томскэнерго», А. Н. Бевзенко — заместитель начальника Западно-Сибирской железной дороги, Н. С. Матвеев — главный инженер Братского алюминиевого завода, В. Г. Бирюков — секретарь Бурятского обкома КПСС, Ю. А. Хромченко — директор по производству производственного объединения «Востсибуголь», К. С. Шевцов — главный энергетик Алтайского производственного моторостроительного объединения, А. И. Пожидаев — заведующий промышленно - транспортным отделом Тувинского обкома КПСС, Б. Ф. Селиверстов — начальник подотдела балансов и энергии Госплана СССР, Л. У. Соболенко — директор энергосбыта Хабаровской районной энергосистемы, Н. В. Шувалов — главный инженер Главсеверовостокэнерго, Л. К. Прокопьева — начальник сектора перспективного планирования об'единенного диспетчерского управления Востока.

На совещании выступил заведующий сектором отдела машиностроения ЦК КПСС В. М. Фролышев.

Для участников совещания был дан концерт коллективами художественной самодеятельности.

ПАРТИЙНАЯ ЖИЗНЬ

РЕШЕНИЕ ПРИНЯТО. ЧТО ДАЛЬШЕ?

Как уже сообщалось, четвертый пленум Кемеровского горкома КПСС рассмотрел вопрос о задачах партийных организаций города по дальнейшему усилению контроля и проверки исполнения решений в свете требований XXV с'езда партии. С докладом выступил первый секретарь горкома КПСС В. М. Чурпита.

Вопрос этот, отметил докладчик, — один из коренных в общей системе мер по совершенствованию партийного руководства хозяйственным и культурным строительством.

«Контроль и проверка исполнения принятых решений, — говорил в Отчетном докладе ЦК КПСС XXV съезду партии Генеральный секретарь ЦК КПСС Л. И. Брежнев, — важнейшая часть организаторской работы. Это — дело каждого партийного, советского и хозяйственного руководителя, каждого партийного органа, каждой первичной партийной организации».

Факты, приведенные выступившими на пленуме, выводы, сделанные ими, подтверждают, что в партийной организации областного центра сложилась определенная система контроля и проверки исполнения директив партии и правительства, своих собственных решений, используются разнообразные формы и методы организации контрольной работы. К примеру, Центральный райком партии, вплотную занимаясь этими вопросами, сориентировал и партийные организации на то, чтобы контроль и проверка исполнения дела были постоянно в центре их внимания. Здесь организована учеба секретарей парторганизаций. Решения, как правило, конкретны, легко поддаются контролю. Неплохо налажена информация о ходе выполнения постановлений, о деятельности районного комитета.

На пленуме ставилась в пример работа, проводимая парткомами заводов коксохимического и «Карболит», партийными организациями облфинотдела и управления материально-технического снабжения.

В городе делается акцент на то, чтобы организаторами контроля снизу, контроля масс были партийные группы. Этому хорошо помогает движение под девизом «Боевая партгруппа — передовой коллектив».

Добрых, полезных дел немало. Но, отмечали участники пленума, много еще и нерешенных проблем.

— Мы еще не добились, — говорил В. М. Чурпита, — чтобы все партийные организации, наши кадры во всей полноте овладели ленинским стилем работы, чтобы они видели свою задачу не в констатации фактов, а в улучшении состояния дел, глубоком их изучении.

Как часто еще бывает? Накануне пленума, собрания или какого-либо другого мероприятия кипит подготовительная работа. Наконец, решение принято. Все с облегчением вздыхают. А что же дальше? Нередко наступает полная тишина. И следствием ее является застой в делах.

Партийная организация шахты имени Волкова регулярно, по два—три раза в год, на собраниях и заседаниях бюро обсуждает вопросы неудовлетворительной работы, создания очистного фронта. Занимались этим и Рудничный райком КПСС, и бюро горкома. А шахта как работала неритмично, так и работает, план срывает.

Такое положение, самокритично признал на пленуме первый секретарь Рудничного райкома партии В. А. Конев, сложилось потому, что низок уровень организаторской работы по выполнению своих собственных решений. Подобная практика была осуждена на XXV партс'езде и квалифицирована как проявление либерализма.

Некоторые партийные комитеты, например, Кемеровской ГРЭС, берутся сразу за рассмотрение нескольких серьезных вопросов. Конечно же, нельзя обстоятельно и глубоко организовать выполнение постановлений, если их принимают в обилии на каждом заседании. Суть ведь состоит не только в том, чтобы выработать толковые решения, а в том, чтобы они неразрывно сочетались с организацией исполнения, с высокой требовательностью к коммунистам, к руководителям.

Важным условием действенности контроля является качество принимаемых решений.

— В ряде парторганизаций, — говорил на пленуме заведующий отделом организационно-партийной работы обкома КПСС П. М. Дорофеев, — проявляется легкое отношение к выработке постановлений. Постановления парткомов шахты «Ягуновская» или треста «Кемеровохимстрой» больше напоминают приказ хозяйственника, причем не лучшего образца.

На пленуме критиковали за это и партком треста «Кемеровограждан с т р о й» (секретарь тов. Литвиненко).

Директор швейной фабрики «Томь» Е. З. Соловьева критиковала партком завода химического волокна за то, что он слабо поднимает персональную ответственность коммунистов, особенно инженерно-технических работников, за выполнение поручений. А в результате предприятие продолжительное время отстает. Е. З. Соловьева поделилась опытом, как партийная организация, руководители фабрики «Томь» занимаются этим вопросом, как швейникам удалось добиться высокого качества работы. Особое внимание там уделяется повышению исполнительской дисциплины. Об этом же говорил и директор завода «Кузбассэлектромотор» Н. Н. Юдин.

В повышении действенности партийного контроля велика роль комиссий по осуществлению права контроля деятельности администраций. Сейчас в городе более пятисот таких комиссий, в которых занято свыше трех тысяч коммунистов. С помощью комиссий парторганизации оказывают влияние на все стороны производственной жизни, улучшение воспитательного процесса, оперативно вскрывают и устраняют недостатки. Опытом работы по внедрению в производство достижений научно - технического прогресса поделился член парткома завода «Химмаш», токарь В. И. Макеев.

Но не везде правильно понимают роль и значение комиссий. В объединении «Кузбассрембыттехника», на фабрике пианино, заводе мягкой кровли они малочисленны и не работают.

Наряду с действенностью и массовостью контроля широкая гласность — непременное условие хорошо организованной проверки исполнения.

— Прочно вошла в практику отделов Кировского райкома партии, — говорил его первый секретарь В. И. Хряков, — конкретная организаторская работа по реализации только что принятых постановлений бюро непосредственно в коллективах. Раз в неделю весь аппарат райкома выходит в первичные организации, где встречается с коммунистами, информирует их о принятых решениях, проверяет исполнение.

Но надо признать, что далеко не всегда коммунисты быстро узнают о решениях партийных органов. Немало фактов, когда горком, райкомы партии, партийные комитеты и бюро после принятия постановлений доводят их до исполнителей с большим опозданием. В том же Кировском районе на это уходит порой несколько месяцев.

Ощутимую помощь должны оказывать партийным комитетам средства массовой пропаганды, стенные и многотиражные газеты, радио. Но некоторые секретари, бывает, даже не приглашают на заседания парткомов редакторов, плохо их информируют. В многотиражных газетах редки рубрики «По следам критических выступлений», «Проверяем выполнение мероприятий».

Важное место в работе по проверке исполнения принадлежит органам народного контроля. 15 тысяч кемеровских народных контролеров во многом помогают парторганизациям решать задачи по росту эффективности и качества работы во всех звеньях народного хозяйства. Об этом говорил председатель городского комитета народного контроля А. А. Кузьмин. Однако значительная часть дозорных используется явно недостаточно. Бездействуют группы и посты на шахте «Лапичевская», мелькомбинате, в стройуправлении Кемеровских электростанций, зачастую контроль бывает неглубоким, слаба отдача от него.

Подробно на пленуме были проанализированы состояние контрольной работы, исполнительская дисциплина в советских органах и хозяйственных подразделениях.

Советы в последнее время активнее стали использовать право контроля за деятельностью предприятий и организаций, энергичнее привлекать их к решению важных городских проблем. Но вот, например, в вопросах, касающихся строительства и благоустройства, они еще не добились необходимого результата.

О состоянии контроля и проверки исполнения в строительных трестах и управлениях шел особый разговор. Причем особое внимание было обращено на повышение взаимной ответственности генеральных и субподрядных организаций.

Успех в организации выполнения решений связан с уровнем работы кадров. «Нам нужна проверка пригодности кадров, проверка фактического исполнения», — говорил В. И. Ленин. Этими рекомендациями вождя руководствуются горком и райкомы города. В Кемерове сегодня — высококвалифицированный отряд кадров. Но есть и такие, стиль работы которых не отвечает современным требованиям. В частности, злоупотребляет служебным положением директор автоколонны № 1236 т. Тимофеев. Плохо налажена система контроля в Кемеровском домостроительном комбинате (т. Целищев), автопредприятии № 1236 (т. Перфильев).

В принятом постановлении пленум городского комитета партии наметил конкретную программу улучшения контроля и организации исполнения решений, которая поможет коммунистам областного центра более целеустремленно работать над воплощением в жизнь решений XXV съезда КПСС.

А. БЕЛЬЧИК.

СОЛО ДЛЯ ПОДРЯДА СО СКРИПОМ

Как дела на пусковых?

История строительства универсама на улице Волгоградской трестом «Кемеровопромстрой» поначалу выглядит достаточно запутанной. Жители этого района в свое время были извещены о том, что красивый и удобный супермагазин откроет перед ними свои гостеприимные двери к новому 1976 году. Казалось, так оно и будет. Но праздник на Волгоградской не состоялся.

Минул Новый год, за ним солнечный Первомай, к День строителя прошел, а когда в магазин завезут, наконец, оборудование, установят витрины, — можно только гадать.

В этом году у управляющего трестом «Кемеровопромстрой» А. В. Погодина много забот. Нужно заканчивать и сдавать около десятка крупных об'ектов народнохозяйственного плана. Есть важные внеплановые стройки городского значения. К примеру, водозабор, с вводом которого тысячи кемеровчан смогут уверенно открывать краны на шестых, девятых и даже двенадцатых этажах.

Универсам — тоже важная стройка. С точки зрения горожан. А с точки зрения промстроевцев — так себе. Этот вывод можно сделать, судя по фактам, накопившимся за полтора года строительства.

Генеральным подрядчиком было назначено стройуправление № 2 во главе с начальником Р. В. Поповым. Строительство поручили вести одному из лучших коллективов — бригаде коммунистического труда Н. В. Лукашова.

Почему-то все надеялись, что опытные рабочие легко справятся с мизерным заданием. Что такое 250 тысяч рублей по сравнению с теми миллионами, которые приходилось осваивать строителям?! А вышло по-другому.

Бригада Лукашова поначалу живо принялась за дело — ей объявили, что она работает по методу тов. Злобина, то есть по бригадному подряду. Наспех в управлении составили расчетные документы. Бригада-то уже залила фундаменты, а договора еще не было. Наконец, 1 апреля бригадный подряд был «надлежащим» образом оформлен. С одной стороны — начальник управления Р. В. Попов, с другой — бригадир Н. В. Лукашов обязались быть взаимно вежливыми в выполнении договора.

Остальное, посчитали, подразумевалось само собой. Управление-де производственно - технической комплектации обеспечит стройку материалами. Начнет расти здание, и в общий трудовой процесс включатся специалисты «Кемерово-враждансторя», «Кемеровопроммонтажа», «Строймеханизации»...

Однако жизнь, как это бывает, разрушила розовые надежды. Двустороннее соглашение, оговоренное в подряде, оказалось настолько неэффективным, что с первых же месяцев бригаде Н. В. Лукашова пришлось простаивать.

Вот СУМ-2 треста «Строймеханизация» с опозданием на месяц сдало котлован. Вот стройку залихорадило из-за недостатка кирпича, железобетона, гравия, асфальта, отсутствия подъемных кранов.

Начальник участка Г. Л. Пинигин однажды с удивлением обнаружил: строительные леса, оказывается, тоже в острейшем дефиците. В результате долгое время кирпичная кладка наружных стен универсама стояла на одной отметке.

Почти каждая субподрядная организация внесла свою долю задержек в строительство супермагазина. КСУ-1 треста «Кемеровопроммонтаж» никак не хотело приступать к устройству козырька парапетной стенки. От июля за монтажниками потянулся «хвост» до сентября. Это обстоятельство не позволило бригаде Лукашова довести до конца кровельные работы. Главный инженер КСУ-1 Г. В. Шиндин об'яснил задержку отсутствием металлоконструкций, но что Лукашову до этого оправдания!

Последней каплей было известие, что для отделки здания нет ни мрамора, ни гранита, ни анодированного алюминия.

Вот так бригадный подряд, а вместе с ним и плановые сроки сдачи универсама оказались безнадежно сорванными.

Но, думается, было бы куда удивительнее, если б подряд все-таки состоялся. Мало того, что ни одна субподрядная организация не была связана с обязательствами бригадира, а трест об этом не побеспокоился. Н. В. Лукашов, заключая злополучный договор, не имел на руках даже готовой проектно-сметной документации. Ведь только 10 июня этого года (!), наконец, выданы последние чертежи на платформу — площадку около универсама.

Иначе говоря, перенос срока сдачи универсама с декабря 1975 года на нынешний сентябрь был по существу заранее предопределен.

Однако и новый срок находится под реальной угрозой срыва. Из 2,2 тысячи квадратных метров платформы сегодня готовы лишь 900. А новокузнецкая «Стройиндустрия», поставляющая шестиугольные плиты, до сих пор не выполняет своих обязательств.

Но даже если на участок вдруг прибудут все плиты, считает начальник участка, то на их установку потребуется два месяца. Словом, нет гарантии, что сентябрь 1976-го окажется для нового магазина более счастливым месяцем, чем декабрь прошлого года. Все еще не закончила свои дела возле универсама «Строймеханизация».

Заместитель управляющего «Строймеханизации» В. Т. Лобанов признается:

— Не хватает духу все закончить. Конечно, мы ведем себя не совсем порядочно. Но до конца августа, думаю, управимся.

Между тем, в Кемерово прибывают венгерские специалисты для установки торгового оборудования в новом универсальном магазине. К их приезду должны быть отшлифованы полы, остеклены витрины и подготовлена площадка для разгрузки оборудования. Работы очень много, а времени мало.

М. ОРЛОВ.

Фотоинформация

В ХРАМЕ КНИГИ

Кемеровская областная библиотека — настоящий храм книги. Лучше всего ее представят цифры. У нее 36 тысяч читателей. Услугами библиотеки имеют возможность пользоваться не только жители Кемерова, но и всех уголков Кузбасса. Библиотека может удовлетворять самые разнообразные запросы своих читателей. Ведь на книжных полках здесь хранится 1 млн. 300 тысяч книг, среди которых есть редкие, уникальные издания.

В отделах иностранной литературы, сельского хозяйства, искусства, патентно-технической литературы и других всегда помогут найти нужную книгу. Сюда обращаются и за консультациями как в областной методический центр работники всех библиотек Кузбасса и получают самую квалифицированную помощь.

НА СНИМКАХ: только шелест страниц нарушает сосредоточенную тишину читального зала; студентка КузПИ Татьяна Кучеренко — постоянный читатель библиотеки; зал каталогов.

Текст и фото **Ю. Сергеева.**

ПУБЛИЧНЫЕ ЛЕКЦИИ

23 августа в 19.00 во Дворце культуры строителей — лекция «Проблемы современного киноискусства». Лектор Руденский В. Я. (г. Кемерово).

23 августа в 18.10 в клубе ГРЭС и в 20.00 во Дворце культуры имени 50-летия Октября — «Современная наука о таинственных явлениях человеческой психики». Лектор Гутман С. Г. (г. Ленинград).

Правление городской организации общества «Знание».

«Кузбассу» отвечают

«ПАМЯТНИКИ — НАША СВЯТЫНЯ»

Управление культуры Кемеровского облисполкома сообщает, что статья «Памятники — наша святыня» («Кузбасс» за 6 июня) обсуждена на совместном заседании отдела искусств управления и правления отделения Союза художников РСФСР.

Вопрос вынесен и на обсуждение монументально-декоративной комиссии, которая создана при исполкоме областного Совета.

Художественному совету Кемеровского отделения Художественного фонда РСФСР (директор т. Гурешидзе Е. М.) указано на недостаточную требовательность при приеме работ по монументально - декоративному искусству.

Г. ЦЫГАНКОВА,
заместитель начальника областного управления культуры.

ЧТО ГДЕ КОГДА

Дворец культуры строителей. В субботу — чествование передовиков социалистического соревнования треста «Кемеровограждан с т р о й», большая концертная программа, спортивные соревнования, игры, аттракционы. Начало в 15 часов.

Дом культуры коксохимического завода. Сегодня, в субботу и воскресенье — тематический показ кинофильмов, посвященных гражданской обороне. Начало в 21 час. В субботу — занятие клуба «Атеист». Начало в 19 часов.

Дворец культуры производственного объединения «Азот». Сегодня — молодежный вечер отдыха, бал цветов. Начало в 12 часов. В субботу — конкурс на лучшую поделку из природного материала. Начало в 12 часов.

Дом культуры шахтеров. Сегодня — литературный вечер «Путешествие в мир поэзии». Начало в 19 часов. Сегодня, в субботу и воскресенье — молодежные вечера отдыха, показ современных бальных танцев участниками клуба «Ирид». Начало в 21 час 30 минут.

Клуб завода «Кузбассэлектромотор». Сегодня на агитплощадке по ул. Дарвина — лекция «Роль родителей в воспитании детей», концерт художественной самодеятельности. Начало в 19 часов. В субботу и воскресенье на заводской спортивной базе — большая концертная программа. Начало в 12 часов.

Городской сад. В субботу — праздник книголюбов. Книжный базар. Встречи с писателями и поэтами Кузбасса. Начало в 11 часов. Фестиваль эстрадной песни «Мелодия-76». Выступление эстрадного коллектива «Солнечный-2». Начало в 13 часов. В воскресенье — большая музыкально - развлекательная программа для трудящихся производственного объединения «Азот». Начало в 14 часов.

Клуб «Ударник» производственного объединения «Химпром». В воскресенье — занятие клуба филателистов. Начало в 11 часов.

Дворец культуры им. 50-летия Октября. Сегодня, в субботу и воскресенье — молодежные вечера отдыха. Начало в 21 час. 30 минут.

Клуб Кемеровской ГРЭС. В субботу в 21 час — кинофильм «Калина красная». Перед сеансом беседа «Творчество Василия Шукшина».

МОЗАИКА ГОРОДСКИХ НОВОСТЕЙ

ПО СТРАНИЦАМ МНОГОТИРАЖНЫХ ГАЗЕТ

В ЧЕСТЬ ДНЯ ШАХТЕРА

На месяц раньше срока коллектив шахты «Северная» выполнил свои обязательства, взятые в честь Дня шахтера. Как и было обещано, горняками выдано сверх плана с начала года 27 тысяч тонн угля.

По-ударному трудились шахтеры шестого, второго, седьмого, четвертого участков. Только у коллектива шестого участка на счету около трех тысяч тонн сверхпланового топлива.

(«Уголь стране»).

НЕСМОТРЯ НА ТРУДНОСТИ

Подведены итоги социалистического соревнования между цехами производственного об'единения «Химпром» за июль. Несмотря на трудности с поставкой известкового камня, аммиака и другого сырья, а также капитальный ремонт на предприятии, месячный план по выпуску и реализации продукции химиками перевыполнен. Рационализаторами об'единения было подано 50 предложений, из них 47 внедрено в производство с экономическим эффектом 9.549 рублей.

(«За азот»).

ОКАЗАЛИ ДОВЕРИЕ

— Осваивай, Володя, нашу профессию и помни, что толковый электромонтер важен для завода не меньше, чем опытный аппаратчик, — так об'яснили Владимиру Пискунову его наставники, когда он в 1973 году пришел учеником в 12-й цех анилинокрасочного завода.

Сейчас Владимир электромонтер пятого разряда и сам является наставником молодежи. Работу свою любит и знает ее в совершенстве. Он ударник коммунистического труда, награжден знаком «Победитель социалистического соревнования 1974 года».

Коммунисты цеха оказали ему большое доверие: недавно Владимир Пискунов принят кандидатом в члены КПСС.

(«Авангард»).

ГОТОВИТСЯ К ВВОДУ ПОЛИКЛИНИКА

Давно жители заискитимской части города ждут ввода в эксплуатацию новой поликлиники. Теперь уже можно сказать: совсем скоро состоится новоселье.

Отделочные работы здесь близятся к завершению. Спешат лучшие бригады маляров из СОУ-1 треста «Кемеровограждан-строй» Т. Ф. Вафиной и С. И. Шандалы. Вагончики-бытовки строителей покинули стройплощадку, ведется расчистка территории около поликлиники.

(«Труд строителя»).

АНАЛИЗЫ МОГУТ ДЕЛАТЬ ВСЕ

В социалистических обязательствах коллектива химлаборатории разреза «Кедровский» на первый год десятой пятилетки есть такой пункт: «Всем лаборантам освоить новые виды анализа».

Этот пункт выполнен. Теперь все работники химлаборатории могут определить плотность угля, наличие в нем серы и т. д. Хороших успехов в этом добились молодая лаборантка Лидия Блоцкая, пробораздельщица Надежда Костюченко и другие химики.

(«Горняк»).

ПО ПУТЕВКАМ ПРОФСОЮЗА

За семь месяцев более двухсот человек, в основном рабочие треста «Кемеровохимстрой», побывали в санаториях, домах отдыха, на курортах, отдохнули по туристическим путевкам.

На лучших курортах страны по путевкам профсоюза поправили свое здоровье передовики производства слесарь участка механизации А. Н. Илюшкин, машинист экскаватора СУМ И. Т. Панин, столяр СУ-2 Г. А. Хомяков и другие. А плотник-бетонщик СУ-4 В. В. Пляшин по туристической путевке посетил Италию. С Болгарией решили ознакомиться бригадир СУ-1 А. Н. Орлов и инженер по технике безопасности СУ-3 Л. М. Щербакова.

(«На стройке»).

«МИР ДОМУ ТВОЕМУ»

Под таким девизом прошел тематический вечер на агитплощадке в 14-м микрорайоне. Разговор шел о важном, святом — о семье.

О том, что сделано для повышения благосостояния каждой советской семьи, и о том, что будет сделано за годы десятой пятилетки в этом направлении, рассказал собравшимся секретарь парткома коксохимического завода А. Т. Сычев.

На вечере также выступил работник загса, о своем трудовом пути и жизни в семье рассказали ветераны Ф. Ф. Груня, Л. А. Кабрин, молодой семьянин В. Мельников.

(«Вперед»).

Кузбасс — наш дом: **сделаем его красивым, благоустроенным**

ДУБОК У ДОМА...

Улица Достоевского в Чертинском поселке. Здесь, на окраине, в добротных домах среди цветущих акаций и сирени живут семьи шахтеров, углеобогатителей и пенсионеров.

Вот уже двадцать лет подряд жители улицы входят в число победителей социалистического соревнования среди улиц Белова. Все это время уличный комитет возглавляет работница Уропского водоканала М. И. Комарова.

Домик Марии Ильиничны узнаешь по дубку, выросшему рядом, вровень с самым гребнем крыши. Посадила она его на одном из первых организованных ею же субботников. Долго сберегала Мария Ильинична дубок от лютых сибирских морозов, болезней, чем могла укрывала, как умела подкармливала. И теперь он, как бы в знак благодарности, весело шумит листвой под окном и радует прохожих...

Такое вот доброе, заботливое отношение Марии Ильиничны ко всему, что требует к себе внимания, — основная черта ее характера. С малых лет росла сиротой, потому, может, и душа у нее отзывчивая. Воспитала пятерых приемных детей, причем и своих было двое. Все стали хорошими людьми...

Чем больше узнаешь Марию Ильиничну, тем сильнее хочется рассказать о ней как о добром человеке, об активной общественнице.

Жители улицы Достоевского самые дружные в Чертинском поселке. А ведь было совсем иначе. Мария Ильинична вспоминает:

— Когда избрали меня председателем уличкома, улица была далеко не образцовой. Скандалили в семьях, друг с другом соседи. В год до двадцати нарушений общественного порядка разбирал товарищеский суд. Много детей тогда состояло на учете в детской комнате милиции...

Начиналась воспитательная работа с оздоровления семей. Неблагополучные брались на особый учет. Открыто пресекали любые нарушения социалистической морали. Вокруг семейных дебоширов создавала нетерпимую обстановку общественность улицы. Не обошлось и без хорошо продуманной систематической пропаганды современного образца жизни. На своей агитплощадке устраивали фотовыставки о жизни хороших семей улицы, об их интересах, увлечениях. Находились люди, что рассказывали на собраниях, как строят в своих семьях добрые взаимоотношения.

Большую роль сыграла тогда книга. В одном из домов организовали передвижную библиотеку.

Пришлось Марии Ильиничне решать также вопросы благоустройства улицы. Через горисполком, своих добровольных помощников она добилась, чтобы дорогу засыпали щебенкой, оборудовали водоколонками, у домов высадили деревья, кустарники. А ведь многие помнят, как посреди улицы было чуть ли не сплошное болото, бурьян рос...

Улица Достоевского, пожалуй, самая большая в поселке. Протянулась она из одного конца в другой более чем на три километра. Это в какой-то мере сказывалось в работе уличного комитета. Во всяком случае трудно было все заметить, ничего не пропустить. Вот почему члены комитета решили поделить улицу на пять микрорайонов, чтобы в каждом из них оказались представители товарищеского суда, добровольных дружин, санпоста. Они и должны были информировать уличный комитет. Особенность работы общественников состоит еще и в том, что улица многонациональна. В традиционные советские праздники дома ее расцвечиваются флагами всех союзных республик. А чтобы сплотить всех в один коллектив, надо знать и уважать национальные особенности каждого человека.

Пожалуй, самая большая забота у Марии Ильиничны и ее помощников — это забота о престарелых и детях. В уличном комитете создан специальный сектор, который контролирует поведение и успеваемость детей в школах. Сто семнадцать подопечных его учатся в пяти школах поселка, и среди них за прошлый учебный год нет ни одного второгодника. Трудно ли было этого добиться?

Сильных в учении ребят уличный комитет с начала года прикрепил к тем, что послабее. Само это шефство взял под постоянный контроль. Вот и получились хорошие результаты. На протяжении последних четырех—пяти лет ни один ребенок с улицы Достоевского не был взят на учет в детской комнате милиции. Хорошо налажена связь уличного комитета с городским отделением милиции № 2. Оттуда в штаб улицы поступают своевременные сигналы о проступках ребят, что заставляет общественность обратить особое внимание на ребенка. Как правило, «трудные» дети у Марии Ильиничны — первые помощники. Они вместе со взрослыми сделали на детской площадке небольшую эстраду, поставили гимнастическое бревно, перекладину, теннисный стол, карусели, качели, аттракцион «Гигантские шаги», футбольную и хоккейную площадки. Ребята теперь все увлекаются спортом.

Учитывая старания младших помощников, председатель уличного комитета с помощью шефов — профсоюзной организации шахты «Чертинская» — каждое лето просит автобус и отправляется с детьми в экскурсию по городам Кузбасса. Бывают там в театрах, краеведческих музеях. Что касается помощи больным и престарелым, то лично Мария Ильинична только в этом году подготовила у себя на квартире свыше двадцати юных инструкторов по уходу за такими людьми.

Другие женщины тоже учат ребят тому, что умеют сами. М. И. Комаровой удалось создать зеленый патруль, тимуровскую команду. И польза от них немалая.

Уличный комитет заботится и о взрослых, и о развитии у них научного мировоззрения. Летом на открытую площадку, зимой — на агитквартиру приглашают специалистов с лекциями о международном положении, на атеистические, правовые и медицинские темы. Там же выступают с концертами дети. К выступлениям их готовят в кружках клуба «Горняк», в детской библиотеке № 4, в школах поселка, с которыми связан постоянно в своей работе уличный комитет.

Добрые дела улицы не исчезают бесследно. Они накладывают свой отпечаток на весь строй жизни улицы. А у Марии Ильиничны остаются на память в виде записей в дневниках, альбомов с фотографиями. Своих активистов уличный комитет отмечает грамотами, подарками, которые покупают на средства, заработанные жителями улицы на коммунистических субботниках, на сборе металлолома.

Мария Ильинична говорит: «Раньше нам помогала шахта «Чертинская». Сейчас мы не получаем оттуда ни копейки. А иногда все же не хватает какой-нибудь совсем незначительной суммы, чтобы сделать приятное тем же ребятам-активистам».

Но разве могла бы все это сделать одна Мария Ильинична без своих активных помощников — юных жителей улицы — Кости Шевлякова, Люды Шмаковой, Лиды Сафоновой, Нади Рябкиной, Наташи Мазановой. Настоящие энтузиасты улицы супруги Шмаковы, Беловы, пенсионерки Т. Кладова, Е. Щербакова, восьмидесятичетырехлетний дед Овчинников и молодой горняк с шахты «Чертинская» Анатолий Сафиулин и многие другие.

Как-то, будучи в отпуске у родных, Мария Ильинична не удержалась, чтобы не познакомиться с опытом работы общественности в микрорайонах Липецка и Воронежа. Кое-что полезное из увиденного там хочет теперь применить в работе уличного комитета. В рассказе об этой неутомимой труженице - общественнице следовало бы подчеркнуть, что и здоровье-то у Марии Ильиничны не сказать, чтобы крепкое было, и своих семейных забот хватает, но всегда у нее находится время, чтобы сделать для других что-то доброе!

Как не вспомнить тут слова Леонида Ильича Брежнева: «Ничто так не возвышает личность, как активная жизненная позиция, сознательное отношение к общественному долгу, когда единство слова и дела становится повседневной нормой поведения».

Такой вот и видится мне скромная героиня моего рассказа.

М. ЛИНКИН,
рабкор.

г. Белово.

КЕМЕРОВСКИЙ ЦНТИ ПРЕДЛАГАЕТ

Механизация расчетов норм

На Пермском моторостроительном заводе им. Я. М. Свердлова внедрена автоматизация расчетов норм времени. В программе использованы нормативы времени, разработанные отраслевым институтом. Отбор, кодирование и запись исходной информации производится нормировщиками и технологами цехов. Информация берется из технологических, операционных карт.

Техническое нормирование с помощью ЭВМ позволяет увеличить число технических норм времени в два раза. Производительность труда увеличилась на семь процентов.

Как работают сдельщики?

На Бийском котельном заводе автоматизирован учет выполнения личных производственных планов основными рабочими-сдельщиками. Программа производит корректировку личного плана рабочего, расчет процента выполнения планового задания, начисление премии за выполнение и перевыполнение личного плана, накопление данных для расчета личных планов на следующий год.

Программа реализации подсистемы составлена для ЭВМ «Минск-32». Язык программирования — «Кобол».

На складе—порядок

На Бийском котельном заводе оперативный контроль материалов на складе осуществляется при помощи ЭВМ «Минск-32». Для решения задачи используются массивы входящих остатков материалов на начало периода, движения их на складе, норм запасов, ценник и наименование материалов. При регистрации приходных и расходных операций используются типовые формы по учету движения материалов: требования, накладные, лимитные карты, приходные ордера и т. д.

Решая задачи, ЭВМ выдает ведомости прихода материалов от поставщиков, сверхплановых запасов, сортовые оборотные ведомости.

Отчеты об отгрузке

На саранском заводе «Электровыпрямитель» при составлении отчета об отгрузке готовой продукции применена ЭВМ. Отчет составляется на основании данных об отправленной в прошлом месяце продукции и плана поставки. При составлении отчета на ЭВМ осуществляются систематизация и накопление данных об отгрузке, расчет отклонений фактических данных от плановых. Эти сведения раз в месяц выдаются отделу сбыта.

Применение ЭВМ позволило существенно уменьшить трудоемкость составления отчетности и повысить качество расчетов.

Автоматизированный учет кадров

В Средне-Уральском территориальном транспортном управлении разработана и внедрена автоматизированная система управления кадрами. Основным документом входной информации является типовая «Личная карточка». При этом разработана программа, позволяющая получать любую справку о социально-демографических, профессиональных и других характеристиках личного состава.

Внедрение автоматизированного учета кадров позволило сократить затраты времени на подготовку различных форм отчетности.

Помогает ЭВМ

На Сестрорецком инструментальном заводе им. Воскова внедрен учет труда и заработной платы на ЭВМ. Информационным массивом являются справочники: наименование видов оплат и удержаний, сумм перечислений в сберкассу, видов премий, шифров производственных затрат, шифров и наименований подразделений завода.

Система обеспечивает получение на ЭВМ расчетов по зарплате рабочих-сдельщиков, повременщиков, ИТР и служащих. Массив о начислении заработной платы является транзитным и используется при исчислении налогов, премии ИТР и служащим.

Внедрение системы позволило повысить качество расчетной документации, сократить сроки выполнения расчетов по зарплате.

Дополнительные сведения можно получить по адресу: 650620, Кемерово, ГСП-2, Советский пр., 107, ЦНТИ. Телефон 95-57-83.

«САЛЮТ-5»: ШЕСТЬ НЕДЕЛЬ НА ОРБИТЕ

— Как дела на орбите?

Здесь, в Центре управления полетом, мы каждый день слышим эти слова вместо утреннего приветствия. А через несколько минут, когда на табло загораются слова: «Внимание, идет сеанс», можно получить полный ответ на этот вопрос.

18 августа с утра, когда Земля поздравила космонавтов с очередным рабочим днем на орбите, Волынов сказал: «Очень волнуемся, не устали ли вы от нашего марафона? На борту все в порядке — работа спорится, настроение отличное».

За шесть недель работы на борту орбитальной станции космонавты передали на Землю столько интересной информации, что ученым в лабораториях даже с помощью быстродействующих ЭВМ придется затратить на ее анализ несколько месяцев. Экипаж работает увлеченно, говорит летчик-космонавт СССР Ю. П. Артюхин. Мы уже сообщали об интересных экспериментах, которые поставили на орбите ученые: спектрографирование Солнца и земной атмосферы, наследственные мутации организма в космосе, выращивание кристаллов в условиях невесомости. Получен спектральный разрез земной атмосферы, по которому будет уточнено присутствие в нашей «земной шубе» таких важных для жизни планеты компонентов, как озон, водяные пары, аэрозоли. Еще не завершились до конца работы в технологическом «цехе» станции, однако уже выращены кристаллы, есть образцы «литейного производства», проведены пробы пайки металлов.

С «Салюта-5» ведется фотографирование и спектрометрирование отдельных районов страны, находящихся в «поле зрения» станции. Это делается с целью изучения тектонических структур и выявления территорий, перспективных на поиски нефти, газа, рудных полезных ископаемых. Отдельная и важная глава съемки с орбиты — получение фотоинформации для комплексного исследования территорий, прилегающих к восточному участку Байкало-Амурской магистрали.

В потоке информации, поступающей с борта на Землю по сотням каналов, одна из самых важных посвящена медицинскому обеспечению полета. Если в первые дни медики в основном интересовались данными о самочувствии космонавтов, о том, как они «вошли в невесомость», то сейчас их уже больше интересуют глубинные механизмы деятельности организма в космосе. Космонавты ведут для врачей «репортаж» о работе важнейших систем организма, оба через день подключаются к датчикам во время упражнений на бегущей дорожке.

И, наконец, как же без цифр? Приведем лишь некоторые. Станция «Салют-5», запущенная на орбиту 22 июня, уже совершила свыше 900 витков вокруг Земли, из них около 700 с экипажем на борту.

По-прежнему оживленно на линии космической почты «Земля—Орбита». Через день по телетайпу или по радио космонавты получают обзор новостей. По вечерам, когда экипаж готовится ко сну, на борт передаются «семейные вести» из Звездного городка.

Научная экспедиция на околоземной орбите продолжается.

Н. ЖЕЛЕЗНОВ,
спец. корр. ТАСС.
Центр управления полетом.

ОКНО В МИР

факты сообщения комментарии

В ОБЪЕКТИВЕ—ПОЛЬША

● Одна из крупнейших новостроек ПНР — горно - энергетический комплекс «Белхатов». На белхатовских площадях работает самая современная в мире горнопромышленная техника.

● В подваршавском городке Отвоцк уже тринадцать лет существует техникум ядерной физики им. Марии Склодовской-Кюри. Выпускники техникума трудятся в близлежащем Институте ядерных исследований в Сверке и в промышленности.

● Все больше последователей находит себе в Польше новый вид спорта — полеты на дельтапланах. Сравнительно несложное снаряжение, большие эмоции при выполнении полета, умение и физическая подготовка привлекают все больше молодежи к этому виду спорта.

Фото Интерпресс.

Зарубежные авторы для АПН

НА КАКИХ «ДРОЖЖАХ» ПОДНИМАЕТСЯ РЕАКЦИЯ

Пока «теневой» кабинет консервативной оппозиции тешит себя надеждами вновь прийти к власти, а нынешнее правительство лейбористов беспомощно топчется на месте в условиях ухудшающегося экономического положения Англии, реакция переходит к открытым действиям. Особенно ярко это проявляется в разжигании расовой ненависти.

Фашистский национальный фронт — наследник чернорубашечников Освальда Мосли — использует недуги английской экономики для натравливания англичан на иммигрантов из Азии и Африки. Чрезвычайно опасным при этом является то обстоятельство, что для пропаганды вражды к цветному населению используются средства массовой информации. К сожалению, не так уж редко и честные труженики, измученные безработицей, плохими жилищными условиями и другими жизненными невзгодами, попадаются на удочку расистов.

Член английского парламента от консервативной партии Энок Пауэлл, представитель самых реакционных кругов Англии, обрушился недавно в парламенте на выходцев из Африки и Азии, угрожая применить оружие против них. Он заявил, что придет время, когда английские города будут завидовать даже судьбе Белфаста. Выпад Пауэлла получил резкий отпор британского конгресса тред-юнионов (БКТ), выступившего с заявлением, в котором говорится, что подавляющее большинство цветных рабочих и их семей, проживающих в Англии, «такие же порядочные, уважающие закон люди, как и их белые коллеги». БКТ квалифицировал речь Пауэлла как подстрекательскую и расистскую.

Совсем недавно британские средства массовой информации вели поистине безобразную кампанию против двух малавийских семей. Этим людям разрешили по приезде в Англию остановиться в отеле, в котором, кстати, было много свободных номеров, пока они обзаведутся жильем. Но вскоре малавийцев не только выгнали из гостиницы, их в буквальном смысле оплевали на улице, засыпали оскорблениями.

В результате подобных кампаний, санкционированных сверху, по всей стране участились случаи нападения на «цветных». Иммигрантов, прибывающих в аэропорт Хитроу, встречают отряды молодчиков из национального фронта, скандирующих «Чернокожие, убирайтесь вон!». Все чаще расисты не ограничиваются угрозами, а переходят к действиям. В последние месяцы убито несколько иммигрантов.

Наряду с расистами, разжигающими националистическую рознь, действуют и другие силы, стремящиеся натравить среднего англичанина на левых, на рабочих активистов и профсоюзных деятелей. Среди этих сил и фашистская «Колонна-88», организация, не скрывающая своих «идеалов» и ориентации. Даже почтовая бумага «Колонны» помечена свастикой. Ее штаб-квартира расположена в лесу, подступы к ней тщательно охраняются.

Свою лепту вносят и правые консерваторы, пытающиеся протолкнуть в руководство тред-юнионов своих ставленников. Чтобы читатель мог хорошо представить себе, насколько реакционны и опасны такие круги, напомню о книге выразителя взглядов этой прослойки английского общества генерала Драммонда «борьба с беспорядками», вышедшей прошлой весной. В ней воинственный генерал заявляет, что не исключена возможность «усиления эффективности борьбы английской полиции с беспорядками путем применения ею более совершенного оружия и в более широких масштабах». Кстати, книга была издана на средства фирмы, производящей газ си-эс, применяемый для разгона демонстрантов.

Активно способствует усилению в Англии реакционного духа г-жа Тэтчер, лидер консерваторов. В своем недавнем обращении к христианским демократам ФРГ она призывала к созданию нового политического «альянса» правых партий для борьбы с коммунизмом. Кому на руку и куда может привести Европу подобный «альянс», европейцы хорошо знают. Поэтому вряд ли г-же Тэтчер и ей подобным будет сопутствовать успех.

Б. ХАММЕРЛИНГ,
английская журналистка.
(АПН).

Лондон.

КОРРЕСПОНДЕНТЫ АПН СООБЩАЮТ

НОРИЛЬСК: ЭХО В ФИНЛЯНДИИ

Прибытие советских судов в финские гавани — дело обычное. Поэтому лесовоз «Абаканлес», ошвартовавшийся у причала небольшого порта Мянтюлуото на берегу Ботнического залива, мог бы и не привлекать особого внимания, если бы груз, за которым привел свое судно капитан Василий Смирнов, не предназначался Норильску...

Название этого советского заполярного города хорошо известно финнам. Летом 1974 года был заключен контракт на поставку финскими фирмами технологического оборудования для Норильского горно-металлургического комбината. Эта самая крупная торговая сделка из когда-либо заключавшихся между СССР и Финляндией обеспечила загрузку многих машиностроительных предприятий, а значит, и работой тысячи тружеников. С тех пор интерес в Финляндии к Норильску непрерывно растет. Газеты посвящают ему статьи и очерки. Финское телевидение показало подготовленный совместно с АПН фильм. С Норильском познакомился во время недавнего делового визита в Советский Союз президент У. К. Кекконен.

«Норильский проект», как здесь называют контракт, осуществляют фирма «Оутокумпу», акционерное общество «Альстрем», а также хорошо известная советским лесозаготовительным и целлюлозно-бумажным предприятиям фирма «Раума-Репола». На ее долю приходится 60 процентов поставок в Норильск. Именно за продукцией «Раума-Репола» и прибыл «Абаканлес».

— Торговые связи фирмы с Советским Союзом имеют почти четвертьвековую историю, — сказал вашему корреспонденту Вяйне Лассила, директор-распорядитель машиностроительных заводов в городе Пори. — В свое время мы поставляли оборудование для лесопромышленного комплекса в районе Братска, на другие об'екты вашей страны. Сейчас строим для СССР суда, изготовляем механизированные линии по переработке древесины для целлюлозного комплекса в Усть-Илимске, оборудование для второй очереди советско-финской стройки в Светогорске. А буквально на днях заключили с «Судоимпортом» важный для нас контракт на плавучую буровую установку для каспийских нефтяников.

После беседы с В. Лассила меня ознакомили с цехами машиностроительного завода. Ровными рядами здесь стоят металлообрабатывающие станки, в том числе и фрезерно-строгальные Краматорского завода, токарные с маркой московского завода «Красный пролетарий». Оборудование для Норильска увидеть не удалось: оно уже было упаковано и отправлено в порт отгрузки.

Более недели загружался «Абаканлес».

— Сложный ли предстоит рейс? — спросил я капитана.

— Любой рейс в Арктику сложней обычного, — ответил Василий Михайлович. — Нам предстоит пройти Балтийское, Северное, Норвежское, Баренцево и Карское моря. Возможно, за Карскими воротами будет лед, и до устья Енисея придется идти в сопровождении ледоколов. Но я уверен, что оборудование доставим к месту назначения в целости и сохранности...

В Основных направлениях развития народного хозяйства СССР на 1976—1980 годы говорится о дальнейшем развитии Норильского горно-металлургического комбината и увеличении выпуска его продукции. В решении этой задачи участвуют финские фирмы, начавшие нынешним летом поставки по заключенным контрактам. Перевозки более чем 60 тысяч тонн грузов, рассчитанные не на один год, осуществляют советские суда. Первые из них, загрузившись в портах Котка и Мянтюлуото, уже взяли курс на Дудинку. Другие станут под погрузку в самое ближайшее время.

— Семь футов под килем, — пожелали мы перед расставанием капитану и всему экипажу «Абаканлеса».

Д. ГАЙМАКОВ,
соб. корр. АПН.

Хельсинки.

КРОВАВОЕ ПОБОИЩЕ В НЬЯЗОНИИ

ШИМОЙО (Мозамбик), 19 августа. **(Спец. корр. ТАСС).**

В скорбном молчании застыли у братской могилы руководители мозамбикской провинции Маника, бойцы ФРЕЛИМО, жители окрестных сел. Они прощаются с мирными гражданами, злодейски убитыми родезийскими расистами во время недавнего бандитского налета на суверенный Мозамбик.

В ночь с 8 на 9 августа подразделения родезийских диверсантов, переодетых в форму ФРЕЛИМО, вторглись на бронетранспортерах и грузовиках на территорию Мозамбика. По безлюдным районам саванны их вел предатель-перебежчик. Каратели проследовали к лагерю беженцев Ньязония, что в 70 км севернее города Шимойо в провинции Маника. Здесь, на берегу реки Ньязония, проживают около 10 тысяч человек, большей частью старики, женщины и дети, бежавшие из Родезии от расистского террора.

Ворвавшись в лагерь, расисты в упор расстреливали людей из автоматов и крупнокалиберных пулеметов, установленных на бронетранспортерах, поджигали хижины, сделанные из сухих листьев и бамбука. Примерно 800 человек уже похоронены в братской могиле вблизи лагеря, а всего, по оценкам информационного агентства Мозамбика, родезийские каратели убили по меньшей мере тысячу мирных граждан. Около 400 человек, в большинстве женщины и дети, находятся в тяжелом состоянии в больнице Шимойо.

«Бешеные звери — иначе не назовешь палачей Смита. Злобу от своего бессилия перед освободительной борьбой нашего народа они вымещают на безоружных крестьянах», — сказал корреспонденту ТАСС один из раненых, крестьянин Джордж Дакарай, бежавший из Родезии с женой и двумя детьми.

Правительство НРМ оказывает жертвам варварского преступления расистских агрессоров срочную помощь. В Шимойо направлены врачи, доставлены медикаменты и продовольствие. Раненых эвакуируют в Мапуту, Тете и Бейру, где бок о бок с мозамбикскими специалистами их лечат врачи из СССР, ГДР, НРБ и других дружеских стран.

У воинов Кемеровского гарнизона

ПОД СЕНЬЮ ПОЧЕТНЫХ ЗНАМЕН

ТАКАЯ ТРАДИЦИЯ

Это подразделение несколько лет подряд добивается высоких результатов в социалистическом соревновании, выполнении программы боевой и политической подготовки. И когда в него вливаются новички, командиры, знакомя их с историей подразделения, непременно останавливаются у места, где хранятся почетные реликвии: переходящее Красное знамя Кемеровского обкома ВЛКСМ, переходящее знамя части и памятный вымпел ЦК комсомола. Награды эти завоеваны солдатским потом и мастерством на тактических полях и стрельбищах, в учебно-тренировочных городках, в боевых нарядах. И потому у этих реликвий круглосуточно стоит часовой, им отдают честь и молодой солдат, и убеленный сединой ветеран. Здесь проводятся беседы о славных боевых и трудовых традициях Вооруженных Сил и советского народа.

Примечательна и другая традиция подразделения. Сюда направляют на ратную службу кузбассовцев — лучших производственников, ударников коммунистического труда. Минувшим летом возвратился на Кузнецкий комбинат член КПСС Александр Генгурьян, а его место в строю занял другой ударник, коммунист, подручный сталевара второго мартена КМК, ныне рядовой Петр Сальников. В подразделении авторитетом и уважением пользуются газоэлектросварщик новокузнецкого треста «Сибцветметремонт» Сергей Настургов, слесарь по ремонту электровозов Тайгинского депо Анатолий Никитин и другие.

Представители славного рабочего класса Кузбасса — гордость воинского подразделения.

СОЛДАТСКАЯ ПЯТИЛЕТКА

Мы сидим с рядовым Курбаном Халиковым в Ленинской комнате и беседуем о трудовой поступи его родного Узбекистана.

— Если бы сердце говорить умело, — прикладывает Курбат руку к груди. — Представляете, наша степь в такой большой документ попала!

Солдат показывает отчеркнутые красным карандашом строки раздела основных направлений развития народного хозяйства СССР на 1976—1980 годы по размещению производительных сил в Узбекской ССР: «Создать новый крупный район по выращиванию тонковолокнистого хлопчатника в Каршинской степи...».

Рядовой К. Халиков — бывший тракторист-машинист совхоза имени генерала С. Рахимова, что в Каршинском районе Кашкадарьинской области. Зимой землю пахал на тракторе, а летом и осенью хлопок собирал на хлопкоуборочной машине.

— Красива наша степь, когда хлопок цветет, — блестя черными глазами говорит Курбан, — и работа жаркая была. По 130 тонн за сезон собирал. Друг письмо прислал, зовет.

Халиков переводит с узбекского на русский весточку старшего машиниста хлопкоуборочной машины Тошпулата Каршиева: «Дорогой Курбан, рахимовцы досрочно пятилетку по хлопку выполнили. Премии получили. Хлопок и сейчас хорошо идет. Приезжай, жолдас Курбан, старшим машинистом на новой машине будешь. Привет жолдасу Панджи».

— Жолдас — по-нашему друг, а Панджи — это брат мой, — поясняет Халиков. — Вместе в совхозе работали, теперь вместе в одной роте служим. Сейчас он в карауле заступил.

Через час мы позвонили в караульное помещение, поинтересовались, как несет службу часовой рядовой Панджи Халиков. Трубку телефона поднял начальник караула:

— Я только что вернулся с проверки постов. Часовой Халиков предельно внимателен. Этот товарищ всегда бдителен.

Да, солдатская пятилетка — это отточенное боевое мастерство, отличное знание техники, высокий профессионализм в военном деле. А вклад солдата в пятилетку — зорко стоять на посту, свято беречь родную землю, ее созидательный труд, ее великие, устремленные в будущее планы!

СЕМЬЯ ПАТРИОТОВ

По воскресным и праздничным дням квартира матери-героини Минимал Салиховны Шаяхметовой светлеет от улыбок и веселых возгласов. На вешалке не хватает места для шинелей и шапок с кокардами. Мать влюбленными глазами смотрит на сыновей и тихо говорит:

— Жаль, отцу не довелось дожить до такого счастья...

В 1945 году Ахмет Шаяхметов возвратился с войны с боевыми наградами и ранами. Отдохнул малость и вновь пошел на службу, теперь уже сверхсрочную. Трудная была послевоенная жизнь. В семье одиннадцать детей мал мала меньше. Не хватало еды, обуви, одежды, зато отцовского тепла было в доме много. Дети росли трудолюбивыми, внимательными, смышленными.

А потом вдруг не стало отца — фронтовые раны подорвали здоровье. Старший сын Рафис занял его место в армейском строю — пошел служить в отцовское подразделение. Сейчас он прапорщик.

Сегодня в гостях у матери, кроме Рафиса, и сержант сверхсрочной службы Николай Шаяхметов. Он сидит рядом с Владимиром. У Володи на мундире милицейские погоны. После службы в армии он решил связать свою судьбу с органами МВД.

Минимал Салиховна подает сыновьям авиаконверт:

— Тут письмо от Миши и его фотокарточка. Со снимка смотрит скуластое улыбчивое лицо в форме военного строителя.

— Смотри, поправился братьник, хорошо живется дальневосточнику! — восклицает Рафис.

Вслух читают братья письмо рядового Михаила Шаяхметова, и гордостью наполняются их сердца. Мише посчастливилось, он на передовом рубеже десятой пятилетки — строит БАМ. Особенно возбужден самый младший из братьев — Валерий. Ему идти в армию будущей весной, и он тоже мечтает возводить магистраль века.

За чашкой крепкого сибирского чая идет неторопливый разговор в доме матери-героини Минимал Салиховны. Счастлива пожилая женщина. Верно служат Родине ее сыновья.

Ю. ДАРЬЯЛОВ.

г. Кемерово.

Кому из кузбассовцев не известно о легендарном походе красногвардейского отряда под командованием бывшего секретаря Кольчугинского Совета рабочих депутатов П. Ф. Сухова! За два месяца он прошел с непрерывными боями около трех тысяч километров. В августе 1918 года в селе Тюнгур отряд попал в засаду. Геройски сражались кольчугинцы с белогвардейцами, но силы были неравными. Смертью храбрых пал и командир отряда П. Ф. Сухов.

В братской могиле в с. Тюнгур Алтайского края покоится прах 144 бойцов и командира красногвардейского отряда. Сюда часто приезжают земляки героев, чтобы возложить к обелиску живые цветы.

Фото А. Князева.

Алтайский край.

● НА ВАШУ КНИЖНУЮ ПОЛКУ

«СВЕРШЕНИЯ»

У героев очерков сборника с таким заголовком, вышедшего в этом году в издательстве «Советская Россия», точная география мест, конкретные рабочие профессии и гигантские дела. О них, рабочих Москвы и Ленинграда, строителях КАМАЗа и БАМа, нефтяниках Тюмени, машиностроителях Тольятти, колхозниках Нечерноземья, металлургах Магнитки, ученых Сибири рассказывают в очерках на страницах книги известные российские писатели.

Наш Кузбасс на страницах этой книги представил очерком «Первоапрельский розыгрыш» известный новосибирский писатель Геннадий Падерин. Автор раскрывает в очерке эксперимент ученых Института горного дела г. Новосибирска и рабочих рудника Таштагола по применению «способа разработки мощных рудных месторождений с помощью системы непрерывного этажно-принудительного панельного обрушения с вибровыпуском руды».

В. ТКАЧЕНКО.

г. Кемерово.

«ПАНОРАМА» № 34

Афишей областной филармонии о концертах предстоящей недели в городах Кузбасса открывается сегодняшний выпуск рекламного еженедельника нашей газеты. В «Панораме» напечатаны объявления торговых и других организаций Новосибирска и Кемерова. Помещены в еженедельнике: программа телевизионных передач с 23 по 29 августа, очередной кроссворд, карикатуры, кулинарные рецепты «Кисель на третье» и «Маринование грибов», полезные советы по домашнему хозяйству. Есть частные объявления читателей «Панорамы».

СВОДКА ГАИ

17 августа на дорогах области произошло 13 аварий, пострадало 14 человек, двое из них погибли. 10 аварий допустили мотоциклисты, 3 — водители-профессионалы.

Превышение скорости, управление транспортом в нетрезвом состоянии — главная причина дорожных бед, свидетельство низкой культуры водителей.

В Новокузнецке водитель управления «Коксохиммонтаж» В. А. Баринов, управляя грузовым автомобилем в состоянии алкогольного опьянения, заехал на кучу гравия, выпал из машины и погиб.

ТИРАЖ «СПОРТЛОТО»

Результаты 33-го тиража «Спортлото» и «Спортлото-2», состоявшегося 18 августа в Москве.

«Спортлото»: 8 (бокс), 33 (регби), 10 (бег), 40 (туризм), 44 (фигурное катание), 34 (ручной мяч).

«Спортлото-2»: 5 (бадминтон), 43 (фехтование), 6 (баскетбол), 25 (прыжки на лыжах с трамплина), 14 (волейбол), 49 (шашки).

(ТАСС).

ПОГОДА

Гидрометбюро сообщает:

20—21 августа в Кузбассе будет переменная облачность, местами слабый дождь. Во второй половине периода преимущественно без осадков. Ветер юго-западный, 7—12 метров в секунду. Температура ночью 7—12, днем — 19—24 градуса тепла. Во второй половине периода 21—26 градусов тепла.

20 августа восход солнца в 5 часов 57 минут, заход — в 20 часов 41 минуту. Долгота дня 14 часов 44 минуты.

Вторая страница сегодняшнего номера — сменная.

Редактор В. И. ДЕНИСКИН.

ТВ

20, ПЯТНИЦА

I ПРОГРАММА. **Москва. («Орбита»).** 11.00 Новости. 11.10 * Концерт ансамбля песни и пляски им. В. Локтева Московского Дворца пионеров. 11.55 * «Хочу все знать». Киножурнал. 12.20 * Экран — детям. «Пятая четверть». Художественный фильм. 13.40 * «Наука сегодня». 14.10 * «Наследники». Премьера многосерийного художественного телефильма. 2-я серия. 15.15 * Концерт лауреатов премии Ленинского комсомола 1976 года. 16.30 * Программа мультфильмов для взрослых. 17.00 «Время». **Перерыв с 17.30 до 18.35 Москва («Орбита»).** 18.35 * «Доблесть идущих впереди». Телеочерк. 19.05 * «Избранные страницы советской музыки». Камерные произведения С. Прокофьева. 19.40 Документальный фильм. 19.50 Новости Кузбасса. 20.00 Новости. 20.15 * Концерт участников художественной самодеятельности. 21.10 * «Наследники». Премьера многосерийного художественного телефильма. 2-я серия. 22.15 * Концерт лауреатов премии Ленинского комсомола 1976 года. 23.00—23.30 «Время». II ПРОГРАММА. **Москва («Орбита»).** 17.30 * «Наследники». Премьера многосерийного художественного телефильма. 2-я серия. **Кемерово.** 18.35 Для детей. «Малыш и Карлсон, который живет на крыше». Спектакль Прокопьевского драматического театра им. Ленинского комсомола. 19.50 Новости Кузбасса. 20.00 «Улица — моя, дома — мои». Передача о благоустройстве г. Кемерова. 20.30 «Познанские соловьи». Художественный фильм. 21.50—22.20 Концерт для тружеников села.

РАДИО

20, ПЯТНИЦА

Москва. 6.02, 8.00, 9.02, 10.02, 12.00, 14.00, 16.00, 19.45, 22.30 — Последние известия. 6.15, 7.15 — Гимнастика. **Кемерово.** 6.30 — Программа передач. 6.32 — Утренний концерт. **Москва.** 7.02, 11.00 — По страницам центральных газет. 7.30 — Радиожурнал «Земля и люди». **Кемерово.** 8.15 — Обзор газеты «Кузбасс». 8.25 — Объявления. **Москва.** 8.30 — Международный дневник. 8.40 — «Пионерская зорька». 9.15 — Выступает оркестр под управлением Г. Брома. 9.45 — Играет арфистка Н. Шемаева. 10.15—М. Ходжаев. «Вода к добру снится». Страницы новой повести. 10.45 — Играет духовой оркестр. **Кемерово.** 11.15 — Производственная гимнастика. **Москва.** 11.30—«Время, события, люди». 12.15 — «В рабочий полдень». 12.45 — «Литературные чтения». А. Усольцев. «Громкая тишина». Заключительная передача. 13.15 — Музыка к кинофильмам. 14.05 — Передача для детей. 15.00 — «Голоса друзей». 15.30 — Из истории народных инструментов. «Балалайка». 16.15 — Концерт. 16.45 — «Герои жатвы». 17.00 — Передачи для детей. 18.00 — Программа радиостанции «Юность». **Кемерово.** 19.00 — Новости Кузбасса. 19.15 — «Страда уборочная». 19.30 — Объявления. **Москва.** 20.00 — «Встреча с песней». 21.00 — «Международное положение». Вопросы и ответы. **Кемерово.** 21.45 — И. Брамс. Концерт для скрипки с оркестром. **Москва.** 23.00— Музыкально-литературная программа радиостанции «Юность». 23.45 — Международный дневник.

КИНО

«МОСКВА». Новый художественный фильм ДЕВУШКИ ДОЛЖНЫ ВЫХОДИТЬ ЗАМУЖ, две серии (10, 13, 16, 18-40, 21-10).

ЗАЛ КИНОХРОНИКИ. Хроникальный фильм ГОРОД СЛАВНЫХ ТРАДИЦИЙ (11-30, 15, 18-30). Цветной художественный фильм ПОСЛЕДНИЙ ПАТРОН (9-30, 13, 16-30, 20, 21-40).

«ЛЕТНИЙ». Цветная кинокомедия ЧЕЛОВЕК-ОРКЕСТР (17, 19, 21).

«ЮБИЛЕЙНЫЙ». Киносборник мультфильмов МАУГЛИ (9-30, 13-50). Новый художественный фильм ДЕВУШКИ ДОЛЖНЫ ВЫХОДИТЬ ЗАМУЖ, две серии (11-10, 15-30, 18-10, 20-50 — детям смотреть не рекомендуется).

«КОСМОС». ФИНИСТ—ЯСНЫЙ СОКОЛ (10, 12, 16-30, 21-30). БОЛЬШИЕ ГОНКИ, две серии (10, 12-30, 14, 15, 18, 19, 20-30). АНДРЕЙ РУБЛЕВ, две серии (19).

«ПИОНЕР». НУ, ПОГОДИ! восемь выпусков (10, 11-30, 13, 17-10, 21-20). ПОТОП (14-30, 18-40).

«ОКТЯБРЬ». ОЦЕОЛА (10, 15). ПОТОП, две части (12, 17, 20).

«МЕТАЛЛУРГ». КИНОСБОРНИК МУЛЬТФИЛЬМОВ № 3 (10, 14). ЗАПРЕТНАЯ ЛЮБОВЬ (12, 16, 17-50, 19-30, 21-30).

«ПРОГРЕСС». Киносборник мультфильмов ВАСИЛЕК (10, 13-30). НОВЫЕ ИСПАНЦЫ (11-30, 15, 16-50, 18-40, 20-20, 22).

«ЛУЧ». КАПИТАН МИКУЛА МАЛЫЙ (10, 15). ПОТОП, 3-я и 4-я серии (11-40, 20-50). ЦЫГАН (17, 19).

«КОМСОМОЛЕЦ». МЕСТО ПОД СОЛНЦЕМ (15). АУ-У! (17, 19, 21).

ДК СТРОИТЕЛЕЙ. СКАЗКИ РАЙСКОГО САДА (19). ПАРИЖСКИЕ ТАЙНЫ (17, 20-40).

ДК ХИМКОМБИНАТА. КАК ВАС ТЕПЕРЬ НАЗЫВАТЬ? (14, 16, 18, 20).

ДК ШАХТЕРОВ. НЕСМЫШЛЕНЫЙ ВОРОБЕЙ (10, 12). БОЛЬШИЕ ГОНКИ, две серии (14, 20-30). КОЛДУНЬЯ (16-30, 18-30 — детям смотреть не рекомендуется).

ДК КИРОВСКОГО РАЙОНА. БОЛЬШИЕ ГОНКИ, две серии (12, 15, 18, 21).

ДК КОКСОХИМЗАВОДА. КОНЦЕРТ ДЛЯ ДВУХ СКРИПОК (17, 19, 21).

Клуб ГРЭС. ПРИНИМАЮ БОЙ (17-15, 19). ПРОСТАЯ ИСТОРИЯ (21).

ВНИМАНИЮ ОХОТНИКОВ!

В соответствии с распоряжением облисполкома от 2 августа 1976 года № 477-р летне-осенняя охота на пернатую дичь на территории области

РАЗРЕШАЕТСЯ

с утренней зари 4 сентября с. г.

Управление охотничье-промыслового хозяйства.

К СВЕДЕНИЮ ТРУДЯЩИХСЯ, ПРОФСОЮЗНЫХ КОМИТЕТОВ ПРЕДПРИЯТИЙ И ОРГАНИЗАЦИЙ! КЕМЕРОВСКИЙ ОБЛАСТНОЙ СОВЕТ

ПРЕДЛАГАЕТ

двухдневные туристские путевки на турбазу «Томь», расположенную вблизи д. Старочервово. Стоимость путевки 8 рублей. Заезды на турбазу в любые дни недели.

Также имеются туристские путевки на турбазу «Томь» с 30 августа на 12 дней стоимостью 50 рублей и на турбазу «Восход», вблизи г. Междуреченска, с 3 сентября на 15 дней стоимостью 60 рублей.

Адрес: Кемерово, Дзержинского, 20. Тел. 6-82-02.

КЕМЕРОВСКОЕ ОБЛАСТНОЕ КУЛЬТУРНО-ПРОСВЕТИТЕЛЬНОЕ УЧИЛИЩЕ

ПРОДОЛЖАЕТ ПРИЕМ УЧАЩИХСЯ

на дневное и заочное отделения на 1976—1977 учебный год.

Училище готовит клубных работников, руководителей самодеятельных хоровых и танцевальных коллективов, баянистов, руководителей самодеятельных оркестров и народных инструментов, режиссеров клубных мероприятий.

На хореографическую, дирижерско-хоровую специализации и режиссеров клубных мероприятий принимаются лица с образованием 10 классов, срок обучения 2 года 4 месяца;

на оркестровую специализацию — с образованием 8—10 классов, срок обучения 3 года.

Учащиеся на базе 8 классов сдают экзамены по русскому языку (диктант) и литературе (устно).

Вступительные экзамены проводятся с 25 августа по 15 сентября по истории СССР (устно) и литературе (письменно).

Заявления и документы направлять по адресу: 650003, Кемерово, ул. П. Лумумбы, 31 (в здании филармонии). Телефон 6-25-94.

Коллектив завода «Карболит» скорбит по поводу безвременной кончины машиниста насосных установок цеха пресс-изделий

ИНОЗЕМЦЕВА Геннадия Викторовича

и выражает соболезнование родным и близким покойного.

Коллектив областного радиотелевизионного передающего центра выражает соболезнование начальнику приемной станции «Орбита» Толстоброву В. В. по поводу безвременной кончины брата

Николая Васильевича.

● ЧЕЛОВЕК И ПРИРОДА

Защитить кедр

Кедр ценен орехами, которые содержат до 60 процентов жира, до 20 — белка и 12 — крахмала. Спелый орех содержит комплекс витаминов, способствующих росту человеческого организма, улучшает состав крови и благоприятно действует на кожную ткань. Но кедр имеет и свою особенность. Цветет он позднее сосны — в июле. Процесс образования спелой шишки — опыление, оплодотворение и созревание семян длится 26 месяцев. Женские цветки — небольшие шишечки фиолетового цвета, так называемая озимь, перезимовывают и сохраняются до весны, а в июле в них происходит оплодотворение, и только к сентябрю созревают семена.

Лучше всего собирать шишки кедра после ветра с земли. Сбор с применением колота запрещен. Ударами тяжелого колота повреждается кора и древесина кедра, он быстро погибает.

Все знают, что сбор шишек разрешается в сентябре. Но на улицах Кемерова и других городов уже бойко торгуют шишками. И никто не задерживает браконьеров. Пора установить контроль на станциях, пристанях и автобусных остановках. Видимо, необходимо останавливать все идущие из тайги автомашины, в том числе и легковые. Установить конфискацию шишек, продаваемых до 1 сентября, а продавцов штрафовать.

Кедр нуждается в помощи. Защитить его — наша обязанность.

А. ШИПУЛИН, действительный член Географического общества СССР.

г. Кемерово.

● МОТОКРОСС

ЧЕМПИОНСКИЙ ДУБЛЬ

В Юрге состоялся заключительный этап чемпионата Кузбасса по мотокроссу.

Отличился в нынешнем чемпионате кандидат в мастера из спортивно-технического клуба «Рудник» областного центра Александр Груздев. Он стал чемпионом сразу в двух классах машин — 250 и 500 кубических сантиметров. Его земляк из СТК «Кировец» Юрий Онюшев добился этого почетного титула в классе машин 350 кубических сантиметров. А вот в состязаниях на самых легких мотоциклах победили новокузнечане—перворазрядник Александр Новиков среди юношей и мастер спорта Сергей Пантюхов среди взрослых.

Красивое зрелище представляет состязание гонщиков на тяжелых мотоциклах с колясками. Здесь очень важны взаимопонимание между членами экипажа, молниеносная реакция на поведение машины, согласованность действий. Лучше всех проявили эти качества новокузнечане — мастер спорта Владимир Шпилевой (водитель) и перворазрядник Виктор Пересипкин (коляскочник).

В комплексном зачете победила дружная команда спортивно-технического клуба «Кировец» областного центра. Новокузнечане на втором месте, спортсмены производственного об'единения «Азот» из Кемерова — на третьем.

А. ПОТАНИН.

г. Юрга.

Фотоинформация

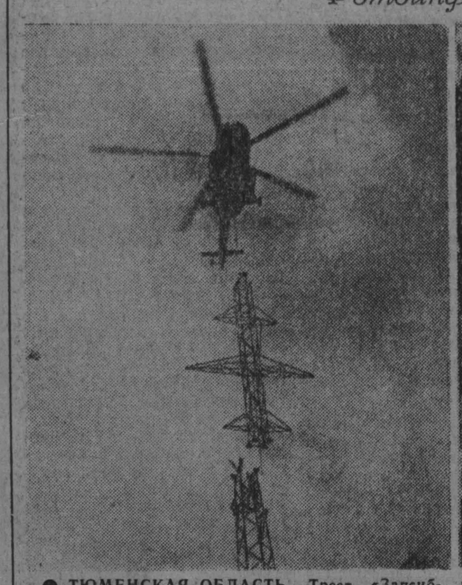

● **ТЮМЕНСКАЯ ОБЛАСТЬ.** Трест «Запсибэлектросетьстрой» электрифицирует нефтегазодобывающие районы Западной Сибири. Коллектив интенсивно внедряет передовые методы строительства линий электропередач, мощных подстанций. Широкое применение находят вертолеты. С их помощью в северной таежной глухомани, на непроходимых болотах ведутся установка многотонных опор ЛЭП, прокладка проводов.

НА СНИМКЕ: вертолет МИ-8 монтирует секции опоры ЛЭП-110 (Сургут-Быстринское нефтяное месторождение).

● **ИРКУТСКАЯ ОБЛАСТЬ.** Даже работникам завода, привыкшим к рыбе, один вид омуля доставляет удовольствие.

НА СНИМКЕ: работница Маломорского рыбзавода Таисия Позднякова.

Фотохроника ТАСС.

БЕСЕДЫ ВРАЧА

СПАСАЯ ЖИЗНЬ...

«Здравствуйте, не знакомый мне Каверин Валерий Филиппович! Я, Танкова, из г. Кемерова, искренне благодарю вас за оказанную мне помощь. Вы своей кровью спасли мне жизнь. Желаю вам отличного здоровья, бодрого настроения, чтобы вы еще не раз оказали помощь больным людям в будущем.

А. ТАНКОВА».

Десятки таких писем приходят в областную станцию переливания крови с просьбой передать спасибо донорам, которые ежедневно спасают сотни человеческих жизней.

В нашей области ежегодно производится более 260 тысяч переливаний донорской крови и ее компонентов в год. Более того, следует ожидать, что в ближайшие годы лечение переливанием крови займет еще более важное место. Об этом свидетельствуют новые направления лечебного применения донорской крови. Усилился спрос на препараты крови, особенно на плазму и гамма-глобулин, фибриноген. Шире стали применяться обменные и массовые переливания крови. А когда действуют препараты «искусственное сердце», «искусственная почка», без донорской крови тоже не обойтись. Применение препаратов крови значительно повысило эффективность лечения многих тяжелых заболеваний внутренних органов, шока, ожогов, инфекционных болезней и различных интоксикаций, тяжелых отравлений и т. п.

Как видите, доноры приносят неоценимую пользу обществу. И для них обеспечены максимальные удобства: на время дачи крови донор освобождается от работы, на следующий день после дачи крови донору предоставляется день отдыха, который, по его желанию, может быть присоединен к очередному отпуску. За эти дни донору выплачивается средняя заработная плата.

Донором может быть каждый здоровый человек в возрасте от 18 до 60 лет, желающий помочь больным людям. Перед тем, как взять у донора кровь, состояние его здоровья тщательно проверяется врачами, выясняется, какие болезни он перенес в прошлом. Донор может без всякого вреда для собственного здоровья давать кровь пять раз в год.

В прошлом году почти сто тысяч кузбассовцев безвозмездно наполнили ампулы кровью. Высокого уровня достигло безвозмездное донорство на таких предприятиях, как производственное об'единение «Азот», Новокемеровская ТЭЦ, заводы «Карболит», электротехнический, «Кузбассэлектромотор», химволокна, комбинат шелковых тканей, а также в Кузбасском политехническом и медицинском институтах. В последние годы донорами становятся многие комсомольцы, молодежь.

Мы хотим сказать спасибо таким донорам, как оператор завода химволокна Н. Я. Яковлева. Она 11 раз сдала кровь безвозмездно. С. Н. Митрофанов, рабочий ДОЗа, сдал безвозмездно кровь семь раз, С. А. Кочнев, проходчик шахты «Ягуновская», — 15 раз, С. П. Назарова, рабочая завода железобетонных конструкций, — тоже 15 раз. 42 раза наполнял драгоценные ампулы врач областного глазного диспансера С. П. Стальмаков. Этот список, естественно, мог бы быть очень большим.

В заключение хочу остановиться на таком письме:

«Безвозмездным донором я стал 13 лет назад и продолжаю сдавать кровь по сегодняшний день для переливания больным людям, — пишет почетный безвозмездный донор СССР Алексей Иванович Цибульский, сдавший 60 раз кровь безвозмездно. — Я не рискую ни жизнью, ни здоровьем, а между тем сданная мною кровь за эти годы спасла жизнь не одному десятку тяжело больных людей. И это для меня — великая радость, большое удовлетворение. Безвозмездными донорами стали моя жена, Цибульская Валентина Семеновна, и многие мои товарищи по работе. Всех нас, безвозмездных доноров, воодушевляет сознание того, что и мы вносим свою долю в дело охраны здоровья людей нашей Родины».

Д. БАЦАНОВА, заведующая донорским отделом областной станции переливания крови.

г. Кемерово.

пишите, звоните:

Адрес редакции и издательства: 650630, Кемерово-99, ГСП, г. ул. Ноградская, 3. Телефоны: редактора 6-61-54, приемной 6-69-74, заместителей редактора 6-65-74, 6-70-82, ответственного секретаря 6-68-81, зам ответственного секретаря 6-65-63, отделов редакции: партийной жизни 6-61-83 и 6-02-08, пропаганды 6-66-73, 6-44-22, промышленного 6-69-44, 95-51-02, 6-65-86, 6-38-49, сельского хозяйства 6-67-82 и 6-90-71, Советов депутатов 6-64-84, культуры 6-62-01, 6-47-44, строительного 6-67-46 и 6-02-00, писем и рабселькоров 6-90-52, 6-60-72, 6-76-97, информации и спорта 6-62-37, 95-58-76 и 6-82-61, еженедельника «Панорама» 6-63-02, объявлений 6-68-72, фотокорреспондентов 6-90-63, приема информации 6-88-85, общественной приемной 6-66-52, бухгалтерии 6-90-54, директора издательства 6-69-23. Собственные корреспонденты: в Новокузнецке — 7-80-33, Прокопьевске — 2-54-04, Ленинске-Кузнецком — 2-03-21, Белове — 2-01-43, Междуреченске — 33-04, Юрге — 2-06-09.

ОП18404. Типография издательства «Кузбасс». 1 Заказ № 194.