Пролетарии всех стран, соединяйтесь!

КУЗБАСС

ОРГАН КЕМЕРОВСКОГО ОБКОМА КПСС и ОБЛАСТНОГО СОВЕТА ДЕПУТАТОВ ТРУДЯЩИХСЯ

Газета основана в январе 1922 года ● № 181 (14902). ● Четверг, 5 августа 1976 года. ● Цена 2 коп.

ПОЧЕМУ ЗАДЕРЖИВАЕТСЯ НОВОСЕЛЬЕ

XXV съезд партии наметил грандиозную программу дальнейшего подъема материального и культурного уровня жизни нашего народа. Его решения предусматривают увеличение объемов капитальных вложений в строительство жилья и объектов социального и культурно-бытового назначения. Нынче, например, в Кузбассе на эти цели направлено на 11,4 миллиона рублей больше, чем предусматривалось планом 1975 года. Строителям области предстоит сдать в эксплуатацию свыше миллиона квадратных метров жилья. Одиннадцать тысяч учащихся должны сесть за парты в новых школах. Откроются детские сады для пяти тысяч ребятишек, больницы почти на семьсот коек, поликлиники на 2.200 посещений и многие другие учреждения.

Таковы наши планы. Однако за прошедшие семь месяцев строители не справились с выполнением напряженной программы. Освоено около 97 процентов запланированных средств на строительстве жилья, введено меньше трети домов от годовых социалистических обязательств. Допущено значительное отставание на сооружении школ, детсадов, больниц и поликлиник. В Ленинске-Кузнецком, Осинниках, в Мариинском, Яйском и Ижморском районах жилья сдано даже меньше, чем в среднем по области. В Анжеро-Судженске, Таштаголе к его сдаче и не приступали.

Столь тревожное положение сложилось в основном по вине трестов «Кузбассгражданстрой» № 1 и 2 (тт. Девятилов и Моисеев), «Таштаголшахторудстрой» (т. Соколов), Кемеровского домостроительного комбината (т. Целищев). Здесь, как и прежде, все еще уповают на конец года.

Именно отсутствие хорошо налаженного ритма в работе проектировщиков, подрядчиков и заказчиков приводит к сбоям в строительном конвейере. В самом деле, предприятия-заказчики зачастую не полностью, а то и несвоевременно решают вопросы инженерного обеспечения строек и их финансирования.

Производственное объединение «Кемеровоуголь» (т. Лапиков) и комбинат «Кузбассшахтострой» (т. Фесенко) не обеспечили новый квартал в соцгородке Ленинска-Кузнецкого электроэнергией и теплом. Коксохимический завод (т. Бибиков), Кемеровская лесоперевалочная база (т. Михальченко) и объединение «Кузбассуголь» (т. Исупов) задержали поставку лифтов, светильников и другого оборудования на пусковые жилые дома и детсады.

Как видим, ситуация, в которой оказалось нынче градостроение области, очень сложна. Чтобы успешно справиться с годовыми социалистическими обязательствами, строителям в третьем квартале предстоит не только выполнить плановый объем работ, но и наверстать упущенное.

Прежде всего, необходимо изменить отношение ряда хозяйственных руководителей к непроизводственному строительству. Еще зачастую к нему относятся, как ко второстепенному делу. Многие пусковые объекты до сих пор не укомплектованы рабочими, техникой. На основных участках этих строек еще не организованы вторые и третьи смены.

Особой, повышенной заботы в создавшихся условиях требует выполнение всех кооперационных поставок. К сожалению, часто за срывами сроков сдачи объектов стоит неритмичная работа предприятий стройиндустрии. К примеру, сооружение детских садов в Междуреченске и Киселевске, школы в Мысках задерживается прежде всего по вине производственного объединения «Кузбассшахтостройиндустрия» (т. Полетаев), срывающего поставки конструкций. Медленно готовит детали для школы в Крапивинском районе Главкузбасстрой (т. Диамант).

На многих предприятиях строительной индустрии есть большие резервы повышения ритмичности всего градостроительного конвейера. На Прокопьевском и Полысаевском заводах разработаны хорошие мероприятия по повышению уровня организации и технологии производства. Но здесь еще слабо реализируют эти мероприятия. В результате медленно растут объемы выпуска продукции, непростительно затягивается освоение проектных мощностей.

Не так уж много времени остается до наступления холодов. К работе в зимних условиях надо готовиться уже сейчас. Необходимо резко увеличить темпы строительства объектов, обеспечивающих своевременную подачу тепла в районы новостроек, на прокладке инженерных коммуникаций. Так, в Кемерове (17-й и 51-й кварталы) и Прокопьевске (квартал 4А) «горячими» объектами этих дней должны стать инженерные сети, в поселке Карагайлинский, соцгородке Ленинска-Кузнецкого и в Салаире — котельные.

Первый год десятой пятилетки для Кемерова, Новокузнецка и Прокопьевска стал годом деятельной подготовки к работе в условиях орловской системы непрерывного двухгодичного планирования жилищно-гражданского строительства. Сделано уже немало, но далеко не все. Еще велико число заказчиков, не сконцентрированы средства различных ведомств. Исполкомам Советов этих городов совместно со строительными организациями, институтом «Кемеровогражданпроект» надо закончить составление четких графиков финансирования и поставок оборудования.

Строительное лето в разгаре. Еще есть время наверстать упущенное. Но сделать это можно, лишь вооружившись уроками первых семи месяцев. Горкомы и райкомы КПСС, парткомы и партийные организации строймонтажных подразделений должны дать принципиальную оценку состоянию дел в градостроительстве. Важно взять под строгий контроль сооружение каждого пускового дома и учреждения культуры, просвещения, здравоохранения.

Сейчас повсюду на площадках развернуто социалистическое соревнование за достойную встречу профессионального праздника — Дня строителя. Надо закрепить итоги этого трудового соперничества четкой организацией труда на каждом объекте и обеспечить успешное выполнение высоких обязательств строителей на первый год десятой пятилетки.

РЕКОРДНЫЕ ДВА КИЛОМЕТРА

Сегодня на шахте «Нагорная» чествуют героев дня — проходчиков бригады Владимира Гайдая. Они завершили скоростную проходку. За 30 рабочих дней пройдено две тысячи метров подготовительных выработок.

Это уже второй в нынешнем, первом году десятой пятилетки — пятилетки эффективности и качества — крупный успех коллектива бригады. Время первого — апрель. Тогда за 25 рабочих дней проходчики дали 1.200 метров.

Новая трудовая победа бригады существенно отличается от прежней. Во-первых, объемом проходки, во-вторых, проходческой техникой. Если раньше бригада работала комбайном ПК-3р, то сегодня в ее распоряжении «детище» новаторской мысли «Нагорной» — КС-5Н («Кузбасс»): два комбайна из серии уже промышленного выпуска Скуратовского завода.

В свое время проходчики бригады Владимира Гайдая испытывали первый такой комбайн, изготовленный в механических мастерских шахты.

Сегодня, спустя несколько лет, механизаторы бригады уже на промышленном образце доказали жизнеспособность машины. В среднем суточные уходы получились не ниже 60 метров.

А. ТРУТНЕВ,
корр. «Кузбасса».
г. Новокузнецк.

В ЦЕНТРАЛЬНОМ КОМИТЕТЕ КПСС И СОВЕТЕ МИНИСТРОВ СССР

О ПЛАНЕ МЕЛИОРАЦИИ ЗЕМЕЛЬ НА 1976-1980 ГОДЫ И МЕРАХ ПО УЛУЧШЕНИЮ ИСПОЛЬЗОВАНИЯ МЕЛИОРИРОВАННЫХ ЗЕМЕЛЬ

Центральный Комитет КПСС и Совет Министров СССР приняли постановление «О плане мелиорации земель на 1976—1980 годы и мерах по улучшению использования мелиорированных земель». В постановлении отмечается, что в соответствии с последовательно осуществляемой программой дальнейшего развития сельского хозяйства, мелиорация земель получила широкое применение во всех важнейших сельскохозяйственных районах страны. За годы девятой пятилетки введено в эксплуатацию около 9 млн. гектаров орошаемых и осушенных земель, обводнено свыше 43 млн. гектаров пастбищ, проведены работы по улучшению естественных кормовых угодий и пахотных земель на площади 9 млн. гектаров. Во многих районах страны созданы новые крупные оросительные и осушительные системы.

За 1971—1975 гг. производство зерна на мелиорированных землях увеличилось почти в два раза, перевыполнены задания пятилетнего плана по государственным закупкам хлопка-сырца и риса, значительно возросло на этих землях производство овощей, кормов и другой сельскохозяйственной продукции. Мелиорация земель приобретает все большее значение в укреплении кормовой базы животноводства. На значительных площадях созданы орошаемые сенокосы и пастбища. Развертываются в широком масштабе работы по осуществлению долговременной программы мелиорации земель в нечерноземной зоне РСФСР.

Вместе с тем в организации мелиоративных работ и в использовании орошаемых и осушенных земель имеются серьезные недостатки, снижающие эффективность сельскохозяйственного производства на этих землях и капитальных вложений, направленных на мелиорацию земель. Во многих хозяйствах на мелиорированных землях еще низка урожайность зерновых, кормовых и других сельскохозяйственных культур, большие площади кормовых угодий своевременно не залужаются, медленно осваиваются севообороты. В ряде районов нерационально используются водные ресурсы, имеются большие потери воды. Местные партийные, советские, сельскохозяйственные и водохозяйственные органы не всегда принимают должные меры к улучшению использования мелиорированных земель, недостаточно уделяют внимания работе проектных, строительных и эксплуатационных водохозяйственных организаций с целью улучшения их деятельности.

Министерство сельского хозяйства СССР, Министерство мелиорации и водного хозяйства СССР и Советы Министров союзных республик не на всех крупных стройках обеспечивают комплексность в строительстве оросительных и осушительных систем и сельскохозяйственном освоении мелиорированных земель. Медленно внедряется прогрессивная форма эксплуатации внутрихозяйственных мелиоративных систем — полное техническое обслуживание государственными эксплуатационными организациями. Слабо организована работа по селекции и семеноводству зерновых, кормовых и ряда других сельскохозяйственных культур, возделываемых на мелиорированных землях. Многие колхозы и совхозы недостаточно обеспечены квалифицированными кадрами по орошаемому земледелию, а также необходимой техникой, транспортными средствами, минеральными удобрениями и другими материально-техническими ресурсами.

В ряде водохозяйственных организаций нарушаются сроки ввода в действие важнейших объектов, завышается сметная стоимость строительства, имеет место низкое качество мелиоративных работ и несвоевременное обеспечение строек проектно-сметной документацией.

(Окончание на 3-й стр.).

В ЦЕНТРАЛЬНОМ КОМИТЕТЕ КПСС

ЦЕНТРАЛЬНЫЙ КОМИТЕТ КПСС РАССМОТРЕЛ ВОПРОС «О МЕРАХ ПО УСКОРЕНИЮ РАЗВИТИЯ ТЕЛЕФОННОЙ СВЯЗИ СТРАНЫ»

В принятом постановлении отмечается, что Министерство связи СССР, министерства связи союзных республик и их территориальные управления под руководством местных партийных органов выполнили задания девятой пятилетки, предусматривающие расширение емкости телефонных станций в 1,5 раза. Однако развитие телефонной связи еще продолжает отставать от всевозрастающей потребности населения и народного хозяйства. Массовое жилищное строительство в некоторых городах ведется без должной увязки со сроками и об'емами сооружения телефонных сетей, в результате чего отдельные жилые районы в течение длительного времени остаются без необходимых средств телефонной связи. Медленно осуществляется телефонизация районных центров и рабочих поселков.

В целях более полного удовлетворения населения и народного хозяйства средствами телефонной связи ЦК КПСС одобрил разработанные Госпланом СССР и Министерством связи СССР дополнительные меры по ускорению развития телефонной связи в городах, районных центрах и рабочих поселках.

ЦК КПСС обязал ЦК компартий союзных республик, крайкомы и обкомы партии сосредоточить организаторскую и массово-политическую работу партийных организаций предприятий связи на обеспечении безусловного выполнения намечаемых заданий по дальнейшему развитию телефонных сетей, внедрении новейшей техники и значительном улучшении обслуживания населения всеми средствами связи.

ДОБРЫЙ ПРИМЕР

Коллективам бригад водителей Северо-Кавказского территориального транспортного управления Министерства автотранспорта РСФСР, возглавляемым тт. ЯРОШЕНКО И. Т. и НОСАЧЕВЫМ В. Н.

Дорогие товарищи! С большим удовлетворением прочитал ваше письмо, в котором вы сообщаете о достигнутых результатах на перевозках зерна. Патриотическое движение за наивысшую производительность труда, лучшее использование техники, начатое знатными механизаторами сельского хозяйства страны, находит широкое распространение.

Всем известно, что важно не только вырастить урожай, но и быстро, без потерь убрать его и доставить зерно на тока и заготовительные пункты. Поэтому ваши трудовые достижения на перевозках зерна нового урожая заслуживают высокой оценки.

Превышение норм выработки на один автомобиль в 3,6 раза и на каждого водителя — в 1,8 раза стало возможным в результате внедрения прогрессивной технологии на основе бригадного подряда, круглосуточной работы автомобилей по часовым графикам и широкого использования прицепов, самоотверженного труда водителей ваших бригад, их профессионального мастерства, заботы об отличном техническом состоянии автомобилей.

Не сомневаюсь, что вашему примеру высокопроизводительного использования техники последуют все работники автомобильного транспорта страны. Широкое распространение вашего опыта позволит значительно повысить производительность автомобилей, работающих на перевозках урожая, будет способствовать успешному выполнению и перевыполнению высоких социалистических обязательств, которые принимаются сейчас в республиках, краях и областях, следуя почину кубанских хлеборобов.

Поздравляю вас, дорогие товарищи, с высокими результатами в работе, желаю успехов в труде, личного счастья, новых достижений в социалистическом соревновании за осуществление поставленных XXV съездом КПСС задач по дальнейшему развитию экономики нашей Родины.

Л. БРЕЖНЕВ.

ВСТРЕЧА Л. И. БРЕЖНЕВА с Н. ЧАУШЕСКУ

3 августа в Крыму состоялась встреча Генерального секретаря ЦК КПСС Л. И. Брежнева с находящимся на отдыхе в Советском Союзе Генеральным секретарем РКП, Президентом СРР Н. Чаушеску.

Руководители двух партий информировали друг друга о ходе выполнения решений XXV съезда КПСС и XI съезда РКП и обсудили широкий круг вопросов развития советско-румынского сотрудничества. Особое внимание было уделено углублению межпартийных связей, дальнейшему укреплению братских отношений между народами обеих стран.

С удовлетворением было отмечено крепнущее единство взглядов по обсуждавшимся вопросам.

Встреча товарищей Л. И. Брежнева и Н. Чаушеску прошла в сердечной, дружественной обстановке.

(ТАСС).

СЕГОДНЯ НАЧИНАЕТСЯ УДАРНЫЙ ДЕКАДНИК

ВСЕ СИЛЫ — НА ЗАГОТОВКУ КОРМОВ!

Высокими темпами идет заготовка кормов в Топкинском откормочном совхозе. В настоящее время полеводы этого хозяйства ведут сверхплановую заготовку грубых кормов.

Совместно с механизаторами совхоза хорошо трудятся водители Юргинской автобазы. Они максимально используют на вывозке кормов каждый погожий час.

НА СНИМКЕ: лучшие водители Юргинской автобазы А. А. Эхвальд, В. В. Шушин, С. С. Ерохнович, А. Г. Баранов и Л. А. Питайкин.

Фото С. Кириллова.

Топкинский район.

ПОЗДРАВЛЯЕМ!

ЛЕНИНСК-КУЗНЕЦКИЙ РАЙОН,
КОЛХОЗ «ПЕРВОЕ МАЯ»,
ПРЕДСЕДАТЕЛЮ Ф. М. ВАНЮКОВУ,
СЕКРЕТАРЮ ПАРТКОМА
В. Я. ЯКУНИНУ,
ПРЕДСЕДАТЕЛЮ ПРОФКОМА
А. В. ИВАНОВУ,
СЕКРЕТАРЮ КОМИТЕТА
КОМСОМОЛА Н. И. ХМАРОВУ

Дорогие товарищи!

Областной комитет партии и облисполком сердечно поздравляют коллектив колхоза с большим трудовым достижением — досрочным выполнением плана заготовки сена и сенажа.

Выражаем уверенность, что коллектив колхоза будет также высокими темпами продолжать заготовку кормов высокого качества и обеспечит успешное выполнение принятых обязательств по увеличению производства сельскохозяйственной продукции в первом году десятой пятилетки.

ОБКОМ КПСС ОБЛИСПОЛКОМ

ПОБЕДИТЕЛИ ОПРЕДЕЛЕНЫ

Бюро обкома КПСС и исполком областного Совета депутатов трудящихся подвели итоги социалистического соревнования между городами и районами области за второй квартал 1976 года.

Переходящие Красные знамена с вручением Почетных грамот обкома КПСС и облисполкома присуждены:

по первой группе городов — **городу Новокузнецку** (первый секретарь горкома КПСС Н. С. Ермаков, председатель горисполкома А. П. Рожков);

по второй группе городов — **городу Гурьевску** (первый секретарь горкома КПСС В. В. Астафьев, председатель горисполкома И. Н. Ванеев);

по сельским районам — **Промышленновскому району** (первый секретарь райкома КПСС Н. А. Романов, председатель райисполкома В. Ф. Суховский).

Среди соревнующихся городов и районов области за второй квартал признаны победителями: город **Новокузнецк** в соревновании с городом Кемеровом, **Белово** — с Ленинском-Кузнецким, **Прокопьевск** — с Киселевском, **Таштагол** — с Березовским, **Гурьевск** — с Юргой и Тайгой, **Мыски** — с Междуреченском, **Прокопьевский район** — с Беловским, **Яйский** — с Ижморским, **Новокузнецкий** — с Кемеровским, **Промышленновский** — с Ленинск-Кузнецким, **Мариинский** — с Тяжинским, **Тисульский** — с Чебулинским, **Топкинский** — с Крапивинским, **Яшкинский** — с Юргинским.

Решено победителя между городами Осинниками и Анжеро-Судженском не определять, как не выполнившими условия социалистического соревнования.

Бюро обкома КПСС и облисполком отметили, что во втором квартале ни один город не выполнил установленных заданий по освоению капитальных вложений, строительно-монтажным работам и вводу жилых домов.

Горкомам партии и горисполкомам предложено принять необходимые меры к восполнению допущенных отставаний и безусловному выполнению планов капитального строительства.

НОВОКУЗНЕЦК, ШАХТА «НАГОРНАЯ», КОЛЛЕКТИВУ ПРОХОДЧЕСКОЙ БРИГАДЫ В. С. ГАЙДАЯ.

Дорогие товарищи!

Областной комитет партии сердечно поздравляет всех членов бригады с большой трудовой победой. Развернув социалистическое соревнование за достойную встречу Дня шахтера, ваш коллектив за 30 рабочих дней нарезным комплексом «Кузбасс», созданным рационализаторами шахты, прошел две тысячи метров конвейерного и вентиляционного штреков. Работа под девизом «Творческий поиск — дело каждого», успешное освоение горнопроходческой техники, высокая организация труда и мастерство всех членов бригады, совмещение скоростных темпов проходки выработок с одновременным монтажом транспортного оборудования позволили значительно сократить сроки подготовки «тысячной» лавы, сэкономить 55 тысяч рублей государственных средств. Выражаем уверенность, что ваш дружный коллектив и впредь будет примером высокопроизводительного, творческого труда для всех горняков Кузбасса. Желаем вам крепкого здоровья, счастья, дальнейших больших трудовых успехов.

ОБКОМ КПСС.

ДНЕВНИК СЕНОКОСА

На 3 августа совхозы и колхозы области скосили травы на площади 336.600 гектаров, заготовили витаминной муки 29,651 тонну — 42,7 процента, сена и сенажа вместе — 532.000 тонн — 59,2 процента к заданию, силоса заложено 22.510 тонн.

Сравните эти показатели с прошлогодними. На 3 августа было скошено трав 342.100 га, заготовлено витаминной муки 26.377 тонн, сена и сенажа — 537.100 тонн. Нынешнее отставание сокращено до 5.100 тонн.

По соревнующимся районам ход заготовки кормов характеризуется такими показателями (в первой колонке — процент выполнения задания по заготовке сена и сенажа, во второй — витаминной муки, в третьей — выработка витаминной муки на условный агрегат в тоннах):

Тяжинский	77,5	61,2	181,3
Мариинский	74,7	22,5	68,5
Тисульский	72,8	48,4	85,7
Чебулинский	56,9	47,2	139,0
Ленинск-Кузнецкий	69,0	47,5	195,5
Промышленновский	59,8	41,6	139,3
Крапивинский	67,0	34,8	88,4
Топкинский	66,3	44,9	143,1
Юргинский	63,2	47,1	117,2
Яшкинский	55,0	49,7	179,2
Прокопьевский	55,0	29,1	75,6
Беловский	53,6	34,0	148,8
Кемеровский	54,7	59,0	130,5
Новокузнецкий	42,1	32,0	91,3
Яйский	52,9	37,2	103,4
Ижморский	52,0	57,0	119,7

За сутки, 2 августа, в области травы скошены на площади 9.000 гектаров, витаминной муки заготовлено 1.015 тонн, сена и сенажа — 24.600 тонн.

По темпам прироста заготовленных кормов в отчетные сутки вышли вперед Топкинский, Крапивинский, Тяжинский районы, добившиеся прироста к общему заданию от 5,5 до 4,5 процента. При таком суточном приросте хозяйства этих районов могут выполнить задание в ближайшие 6—7 дней.

Крайне низкие темпы прироста заготовленных кормов в Новокузнецком, Беловском, Прокопьевском районах — от 0,2 до 2 процентов к заданию.

Во всех районах, кроме Яшкинского, начали косовицу гороха. В большинстве районов приступили также к косовице зерновых культур. Всего хлебов скошено 12.857 га, в том числе зерновых 1.759 гектаров.

ШИРОКАЯ ПОДДЕРЖКА БЛАГОРОДНОГО ПРИМЕРА

Генеральный секретарь ЦК КПСС товарищ Л. И. Брежнев в письме к кубанцам выразил твердую уверенность в том, что благородный пример трудящихся Краснодарского края найдет широкую поддержку в областях, краях и республиках, в районах, колхозах и совхозах, будет с большим удовлетворением воспринят всем советским народом. Новые повышенные обязательства уже взяли труженики Воронежской, Полтавской, Уральской, Волгоградской областей, Чечено-Ингушской, Северо-Осетинской, Дагестанской автономных республик.

Ряды последователей ширятся. Новые рубежи определили трудящиеся **Харьковской области и Кабардино-Балкарской АССР.**

В Харькове 3 августа состоялось собрание областного партийно-хозяйственного актива, на котором были рассмотрены задачи партийных, советских и хозяйственных органов по увеличению производства и заготовок продуктов сельского хозяйства в первом году десятой пятилетки. Докладчик первый секретарь обкома партии И. И. Сахнюк, выступавшие секретарь Зиневского райкома партии А. С. Пушкарев, Герои Социалистического Труда звеньевой механизированного звена совхоза «Красная Волна» Великобурлукского района А. Т. Замлелый, комбайнер колхоза «Жовтень» Барвенковского района Г. М. Коноваленко и другие отмечали, что труженики области широко подхватили инициативу кубанцев. Харьковские хлеборобы решили засыпать в закрома Родины более одного миллиона тонн зерна, что значительно больше плана и ранее принятых обязательств.

В этом году хозяйства увеличили площади зерновых культур. Ими засеяно на 73 тысячи гектаров больше, чем намечалось планом. Сев зерновых был проведен в оптимальные агротехнические сроки семенами высоких кондиций. Самоотверженным трудом колхозников, рабочих совхозов в сложных погодных условиях на полях выращен хороший урожай. Сейчас все районы ведут массовую уборку зерновых, на поля выведено около 1000 уборочных отрядов, которые ведут работу комплексно, высокопроизводительно используют технику, не допуская потерь урожая.

Следуя примеру знатных механизаторов страны, образцы самоотверженной работы показывают Герои Социалистического Труда — комбайнеры Г. М. Коноваленко из колхоза «Жовтень» Барвенковского района, Н. Д. Гебич из совхоза «Кегичевка» Кегичевского района, С. Д. Нарижный из колхоза имени Кирова Золочевского района, а также Ф. Ф. Бережняк из колхоза «Большевик» Сахновщинского района и другие, которые уже намолотили по 6000—8000 центнеров зерна. Механизаторы совхоза «Ильичевка» Барвенковского района убрали урожай ранних зерновых на площади 5100 гектаров за 8 рабочих дней, доведя суточный намолот в среднем на комбайн до 102 тонн хлеба.

Замечательно трудятся на перевозке хлеба водители Н. Ф. Суворов, Л. Н. Юхновский, Г. М. Белоус, А. А. Жекова, которые ежесуточно в 1,5—2 раза перевыполняют задания.

В области сложились благоприятные условия для получения высокого урожая сахарной свеклы. Все ее посевы закреплены за механизированными звеньями, которые применяют прогрессивную технологию возделывания. Свекловоды пересмотрели свои обязательства и решили продать государству три миллиона тонн сахарной свеклы, что почти на 900 тысяч тонн больше плана. Решено также перевыполнить социалистические обязательства по продаже государству подсолнечника, овощей и картофеля.

В ответственный период уборки урожая в центре внимания тружеников села также заготовка кормов для животноводства. Хозяйства уже заготовили сенажа в 1,5 раза больше плана. Выполнено обязательство по производству травяной муки.

На собрании актива решено: для пополнения кормов широко использовать все имеющиеся резервы — пожнивные и повторные посевы, стебли и стержни кукурузы, корзинки подсолнечника, ботву сахарной свеклы, отаву многолетних трав.

Хозяйства наметили перевыполнить обязательства по заготовке грубых и сочных кормов и запасти на зиму не менее 120 процентов их потребности. Все это позволит перевыполнить государственный план продажи продуктов животноводства.

В этом году работники ферм Харьковской области решили продать государству больше плана: мяса — на на 25 тысяч тонн, молока — на 65 тысяч тонн и яиц — на 35 миллионов штук. Намечено также выполнить план и увеличить выходное поголовье по сравнению с 1 января 1975 года: крупного рогатого скота — на 12 тысяч голов, коров — на 8,3 тысячи, а также других видов животных.

Почин кубанцев не оставил в стороне работников других отраслей народного хозяйства — промышленности, транспорта, строек. Так, коллектив Харьковского тракторного завода решил в текущем году произвести дополнительно сверх принятых социалистических обязательств сто тракторов Т-74, увеличить поставку селу запасных частей к машинам, комплексно механизировать в подшефных хозяйствах животноводческие фермы, построить общежития и столовые, направить в колхозы и совхозы ремонтные бригады для монтажа оборудования кормоцехов и кормокухонь, оказать помощь в заготовке кормов для животноводства. Пересматривают свои обязательства и другие коллективы промышленных предприятий.

На состоявшемся в Нальчике собрании партийно-хозяйственного актива Кабардино-Балкарской АССР также рассмотрены повышенные социалистические обязательства по продаже государству продуктов сельского хозяйства. Больше плана будет продано хлеба, подсолнечника, овощей.

В республике широко развернулось движение за получение 100 центнеров зерна кукурузы с гектара. Десятки звеньев борются за достижение этого рубежа. В нынешнем году труженики Кабардино-Балкарии решили отправить в закрома Родины 10 тысяч тонн зерна кукурузы сверх плана.

(ТАСС).

Коллектив участка гидрозакладки на шахте «Коксовая» работает длительное время ритмично. В этом немалая заслуга электрослесаря Ю. В. Горошникова, который всегда содержит оборудование в хорошем состоянии. Передовой рабочий — активный рационализатор, заочно учится в Сибирском металлургическом институте. НА СНИМКЕ: электрослесарь Ю. В. Горошников.

Фото Н. Бабарицкого.

г. Прокопьевск.

Кузбасс—наш дом: сделаем его красивым, благоустроенным

В НОВОМ ГОРОДКЕ ВСЕ ПО-СТАРОМУ...

В редакцию газеты «Кузбасс» прислал письмо житель поселка Новый городок г. Белова Ю. Александров. Он сообщал, что их поселок плохо благоустраивается. Наш корреспондент побывал на месте, и вот что он пишет.

В центральной части города Белова, где в основном живут трудящиеся заводов «Кузбассрадио» и цинкового, железнодорожники, в этом году выполнены значительные работы по благоустройству.

Похорошели поселки разрезов им. 50-летия Великого Октября, Краснобродский. Но ничего похожего не увидишь в Новом городке, где живут семьи горняков шахт «Новая», «Чертинская», «Западная», работники каменного карьера. В чем же дело? Почему у поселка такой запущенный вид?

Сначала несколько цифр. Если в 1970 году в поселке капитально было отремонтировано 5,6 тыс. квадратных метров жилья, то в 1975-м — только 2,4 тыс. В прошлом году планировалось покрыть асфальтом три тысячи квадратных метров. Сделали только 0,4 тысячи. Вот уже второй год в поселке не высажено ни одного декоративного кустарника. На весь поселок где проживает свыше 15 тысяч человек, из них около 9 тысяч детей, всего лишь две детские площадки, да и те оборудованы примитивно.

В поселке с перебоями вывозят мусор. Поэтому всюду можно видеть кучи отбросов. «На этот счет много упреков от жильцов приходится и нам выслушивать, — говорит начальник ЖКК-1 А. Зверьков. — Но у нас нет своего транспорта, а спецавтохозяйство, с которым имеем договор, то и дело срывает посылку машин. Порой по три—четыре дня не посылают. Обращались к начальнику коммунхоза В. Е. Евдокимову, председателю горисполкома Г. Н. Миронову, но пока безуспешно».

Почти все дороги и тротуары в Новом городке — в выбоинах и колдобинах. Капитально надо ремонтировать более трех тысяч квадратных метров тротуаров. Улица Пржевальского вся изрыта продольными и поперечными канавами. Асфальт смят и грудами лежит на обочинах. Здесь «поработали» мастера из «Водоканала» и районного узла связи. Но ни те, ни другие не убрали за собой.

По предварительным подсчетам, на ремонт дорог в поселке требуется около ста тысяч рублей. Средства у ЖКК-1 есть. Беда в том, что негде взять асфальт. Дорожно-строительное управление, которое находится в Новом городке, отказывает. Начальник ДСУ В. Н. Кручинин заявляет: «Нет нефтебитума». Своих фондов на битум коммунальщики не имеют. Вот и уперлось дело в тупик.

В юго-восточной части поселка когда-то был заложен парк. Занимает он более десяти гектаров. Рядом простиралось большое зеркало пруда. Здесь, у пруда, было любимое место отдыха жителей Нового городка. Но вот с 1967 года хозяином этого уголка отдыха стала шахта «Западная». И парк зачах. Здесь нет ни скамейки, ни дорожек. Все захламлено. Да и пруду не повезло. У кого-то возникло опасение, что прудная вода может найти дорогу в шахту, и водоем в 1974 году «распрудили». Остался на этом месте котлован, куда сейчас свозят мусор, бытовые отбросы.

Но потом усомнились: а правильно ли сделали, может, пруд не опасен для горных выработок? И было поручено руководителям шахты «Новая» изучить вопрос, согласовать в инстанциях. Можно ли, дескать, вновь восстановить пруд? Но годы идут, а дело не движется.

Новый городок растет, строится жилье. А тепла не добавляется. Уже в минувшую зиму температура в квартирах редко поднималась выше 16 градусов. Существующие пять котелен, отапливающих поселок, не обеспечивают уже имеющиеся дома, а к ним все подключают и подключают новое жилье. В квартале 18/21, например, котельная работает на пределе, но и при этом не обеспечивает жильцов достаточным теплом. А к ней в этом году подключат еще два многоквартирных дома. Нет в квартирах поселка и горячей воды.

Уже много лет подряд перед производственным объединением «Кузбассуголь» ставится вопрос о строительстве в поселке центральной котельной, которая заменила бы чадящие мелкие котельные. По примерным подсчетам, такая котельная окупила бы себя за короткое время: более чем на две трети сократится обслуживающий персонал, меньше пойдет угля. Но объединение «Кузбассуголь» по неясным причинам откладывает решение этого вопроса.

В свое время, когда за благоустройство отвечали руководители шахт «Чертинская», «Новая», «Западная», обогатительной фабрики и других предприятий, поселок был одним из лучших в городе. Теперь, когда все передано в одни руки — ЖКК-1, которая средствами не распоряжается, дело пошло хуже. Одним работникам ЖКК-1 просто не под силу выполнить такой объем работы, а некоторые руководители предприятий теперь стали иждивенцами. Они говорят, и рады бы помочь, да средств нет. Финансами, дескать, распоряжается объединение.

Так понемногу шахты и отошли от коммунальных дел. Шахта «Чертинская» шефствует над частью поселка. За три года она практически ничего не сделала для благоустройства улиц, где живут горняки. Даже сквер у Дома культуры — и тот приходит в запустение.

Шахта «Западная» отвечает за благоустройство улицы Киевская, которая является одной из лучших в поселке. Но это заслуга учащихся школ № 19, 38 и 27 и школы-интерната да уличного комитета, который возглавляет И. Г. Байбардин.

Еще в апреле этого года по инициативе горисполкома было проведено совещание руководителей всех предприятий, трудящиеся которых живут в Новом городке. Речь опять шла о благоустройстве. Присутствовал и заместитель директора по капитальному строительству объединения «Кузбассуголь» Я. Л. Томчин. Были рассмотрены и утверждены планы благоустройства на 1976 год и в целом на десятое пятилетие. В этом году предстоит освоить около 500 тысяч рублей.

Полгода прошло, а освоено всего 40 тысяч рублей — крохи.

Б. КОЗЛОВ,
корр. «Кузбасса».

г. Белово.

● ПРОФСОЮЗНАЯ ЖИЗНЬ

С ЗАБОТОЙ О ДЕТЯХ

Какие меры предпринимают хозяйственные и профсоюзные организации для развития и укрепления материально-технической базы отдыха детей, разнообразия форм этого отдыха, совершенствования воспитательной работы с детьми — эти вопросы были предметом обсуждения на очередном президиуме облсовпрофа.

Сейчас в нашей области действуют свыше шестисот пионерских лагерей, в которых отдохнут двести тысяч ребят. Профсоюзные организации предприятий и организаций строительства, электротехнической, металлургической, химической промышленности, машиностроения, обкома профсоюза работников просвещения, высшей школы и научных учреждений строят новые и реконструируют действующие лагеря.

Большинство детских здравниц в этих отраслях полностью обеспечены необходимым оборудованием, спортивным инвентарем. Здесь имеются плавательные бассейны, комнаты технического творчества, уголки юннатов. К сожалению, столь отрадная картина характерна далеко не для всех. Некоторые пионерские лагеря Кемеровского теркома профсоюза рабочих угольной промышленности — в ветхом состоянии, ремонтируются несвоевременно. Здесь слабая база для развития технического творчества детей.

Отмечены также недостатки в организации летнего отдыха ребят, допущенные профкомами лесников, местной, пищевой промышленности, работников связи.

Президиум обязал соответствующие обкомы, теркомы профсоюзов, усилить контроль за нормальной деятельностью пионерских лагерей.

Р. ЕРШОВА.

г. Кемерово.

«КУЗБАССУ» ОТВЕЧАЮТ

«ТОМЬ БЕЗ СЮРПРИЗОВ»

На эту статью, помещенную в газете «Кузбасс» 27 июня 1976 года, Западно-Сибирское пароходство сообщает: к навигации 1977 года скоростной флот Кемеровского райуправления будет пополнен теплоходом «Заря». Кемеровским районным управлением намечен и осуществлен ряд мероприятий по устранению отмеченных газетой недостатков. Выполнение этих мероприятий находится на контроле пароходства.

В. ГАШКОВ,
начальник Западно-Сибирского речного пароходства.

г. Новосибирск.

● ХОТЯ ПИСЬМО И НЕ ОПУБЛИКОВАНО

ГАРАЖИ ПЕРЕНОСЯТСЯ

«Пять лет назад по распоряжению Кемеровского горисполкома из-под окон нашего дома были снесены все гаражи. Сейчас они снова, как грибы после дождя, выросли, — писала группа читателей газеты, проживающих по проспекту Ленина, 108-а».

Председатель Заводского райисполкома В. Капитонов в ответ на это письмо сообщил, что самовольно построенные гаражи из девятого микрорайона переносятся в другое место. В ближайшее время будут снесены гаражи и возле дома № 108-а.

Советы механизаторам

ЧТОБЫ КОМБАЙН РАБОТАЛ НАДЕЖНО

При работе зерноуборочных комбайнов СК-4, «Нива», «Колос», «Сибиряк» частенько выходит из строя коробка перемены передач. Причина: преждевременный торцевой износ зубьев шестерен. Происходит это в основном потому, что многие механизаторы не соблюдают всех установленных правил эксплуатации уборочных машин. Главное, что надо помнить: переключение передач производится только при остановке комбайна. Если это условие не соблюдается, шестерни, продолжая вращаться, получают удары по торцам, цементированный слой зубьев скалывается, а это и приводит к форсированному износу деталей.

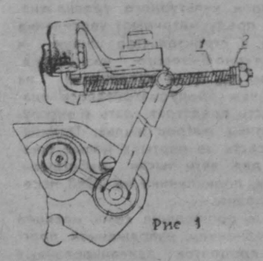

Рис 1

При переключении вращающихся шестерен возникает сильный шум. Для того чтобы переключение передач было бесшумным, при подготовке комбайна к уборке надо проверить по тахоспидометру время остановки первичного вала после выключения муфты сцепления. Первичный вал должен останавливаться через 1,5—2 секунды. Время определяется секундомером, а момент остановки первичного вала определяется по нулевому положению стрелки на тахоспидометре. Проверка делается при максимальных оборотах коленвала двигателя и положении вариатора на максимальной скорости.

Если стрелка прибора через 1,5—2 секунды после выключения муфты сцепления возвращается на нуль, то это свидетельствует о нормальном взаимодействии механизмов, обеспечивающих бесшумное переключение шестрен. Если же время остановки будет больше 2 секунд и, тем более, если вал не останавливается, то необходимо проверить некоторые позиции.

Первое: полностью ли выключается муфта сцепления. Для этого необходимо, чтобы шток рабочего цилиндра выключения муфты сцепления имел ход не менее 20 миллиметров. Он регулируется изменением длины толкателя гидроцилиндра вращением вилки на штоке. В исходном положении поршень должен упираться в дно цилиндра.

Второе: расстояние между регулировочным болтом и рычагом выключения сцепления должно быть в пределах 1,5—2,5 миллиметра. Это обеспечивает необходимую величину зазора между выжимным подшипником и рычажками нажимного диска сцепления.

Третий фактор: тормозок первичного вала должен действовать безупречно. При недостаточном натяжении ленты тормозка первичный вал останавливается за время, превышающее 2 секунды. При этом бесшумное переключение передач возможно только при соответственно большей выдержке между моментом выключения муфты и включения передачи.

Для уменьшения времени выдержки рекомендуется увеличить натяжение пружины 1 (рис. 1) привода тормоза постановкой шайб 2. Количество шайб подбирается из расчета остановки первичного вала за 1,5—2 секунды. Избыточное сжатие пружины недопустимо, так как оно может привести к нагреву и выходу из строя ленты тормозка.

В комбайнах, выпускаемых заводами с марта 1976 года, регулировка тормозка упрощена. При выключенной муфте сцепления зазор между рычагом А и упором Б (рис. 2) должен быть 4—6 миллиметра. Зазор регулируется гайкой В и фиксируется гайкой Г.

Каждый механизатор должен запомнить, что для безотказной работы коробки перемены передач необходимо строго соблюдать правила, изложенные в заводском руководстве по эксплуатации комбайна.

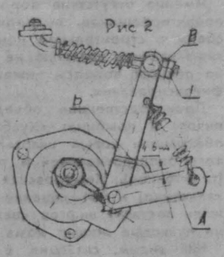

УСТРОЙСТВО ДЛЯ СБОРА ПОЛОВЫ

ОМСК. (ТАСС). К нынешней жатве в Омской области две тысячи комбайнов «Сибиряк» — СКД-5 и СК-4 выйдут на поля со сборниками половы. Эти простые устройства — вентилятор, всасывающая труба и тележка с защитной сеткой, куда воздушным потоком будет подаваться полова, — помогут, по расчетам специалистов, собрать дополнительно около миллиона центнеров ценного корма, который раньше невозможно было отделить от соломы.

Выпуск приставок к комбайнам помогли наладить для сельчан омские предприятия.

Газета «СЕЛЬСКАЯ ЖИЗНЬ» за 31 июля 1976 года.

КАК ДЕЛА НА ФЕРМАХ?

На 1 августа совхозы и колхозы области надоили молока по 1.469,8 килограмма на корову — на 37,1 кг меньше, чем на эту дату прошлого года.

По соревнующимся районам продуктивность дойного стада в последней шестидневке июля характеризуется такими показателями (в первой колонке — среднесуточный надой молока на корову в килограммах, во второй — плюс или минус в сравнении с прошлым годом):

Промышленновский	10,4	+0,7
Ленинск-Кузнецкий	9,7	+0,3
Яшкинский	9,9	—04,
Юргинский	8,3	—0,5
Тяжинский	9,6	+0,5
Мариинский	9,0	+0,2
Чебулинский	9,4	+0,7
Тисульский	8,8	—0,4
Кемеровский	9,3	+0,2
Новокузнецкий	8,9	—0,5
Яйский	9,2	—0,1
Ижморский	8,3	—0,3
Крапивинский	8,8	—0,6
Топкинский	8,4	—0,1
Беловский	8,5	—0,5
Прокопьевский	8,4	—0,2

Средний по области суточный надой молока на корову за последние шесть дней июля составил 9,1 килограмма — столько же, сколько было и в прошлом году за этот период.

ТРЕВОЖНЫЙ СИГНАЛ

«НЕ ПРЕДСТАВЛЯЕТСЯ ВОЗМОЖНЫМ...»

После долгого перерыва вновь началось строительство жилья в Полысаевском соцгородке Ленинска-Кузнецкого. Четырьмя домами обозначился новый квартал. Радовались шахтеры, рабочие Полысаевского завода КПДС, видя, как подрастали предназначенные для них дома.

Взять тот же коллектив домостроителей. Ему бы быстрее осваивать мощности своего реконструированного предприятия. Но завод лихорадит недостаток рабочих кадров из-за отсутствия жилья. Да и у шахтеров положение не легче.

На дворе лето — благодатная для строителей пора. Казалось, что полным ходом пойдут плотничные и отделочные работы. Увы, вот уже второй месяц тихо и пусто в трех домах этого квартала, смонтированных Ленинским СУ-1 треста «Кузбассгражданстрой» № 3.

Плотникам здесь нечего делать. Нет половой рейки, лаг, плинтусов. Правда, нескольких рабочих можно еще встретить на пусковых домах. Например, в 90-квартирном — звено плотников. За полтора месяца с горем пополам оно настелило полы в квартирах двух подъездов. И этого бы не сделало, не прояви в стройуправлении находчивости.

— Сорок дней, — говорит бригадир плотников Г. Ф. Кукаркин, — мы готовили половую рейку из досок и кругляка, собранных на предприятиях города буквально по плахе, по бревнышку.

Высококвалифицированные плотники других бригад переключились на подсобные работы.

Так обстоит дело не только в новом жилом квартале. Почти на полтора месяца затянулись сроки сдачи школы в привокзальном районе. Тоже из-за отсутствия пиломатериалов.

Руководство Ленинского стройуправления № 1 с апреля ежедневно на селекторных совещаниях треста «Кузбассгражданстрой» № 3 подает сигналы бедствия.

— Нет у нас этих материалов, — столь же регулярно отвечает управляющий трестом М. А. Моисеев.

Почему же основной поставщик жилья в городе — СУ-1 — за второй квартал получил только 83 кубометра половой рейки вместо 375, плинтуса 4.800 метров вместо 16.600, наличников втрое меньше положенного?

Новое жилье оказалось без деревоизделий, считают руководители управления и треста, из-за неразберихи с фондами. В самом деле, распределение фондов после реорганизации стройуправлений и создания нового комбината «Кузбассжилстрой», видимо, до сих пор не отражает реальных потребностей. Срывы поставок на протяжении нескольких месяцев — очевидное тому свидетельство.

В беседе с нашим корреспондентом начальник Ленинского СУ-1 А. Б. Петраков отметил:

— Руководство комбината обошло нас фондами скорее всего потому, что делало ставку на столярный цех Ленинского СУ-3. Мол, пусть этот цех и обеспечивает оба управления.

Действительно, здесь имеется столярная мастерская. Но в ней лишь при большой фантазии можно усмотреть цех. Прежде она готовила деревоизделия для строительства одного—двух домов в год. Оборудование здесь примитивное, многое давно вышло из строя. Бывший трест «Кузбассуглестрой» не особенно утруждал себя заботами о мастерской.

Нынче план резко вырос. Управление строит уже четыре дома. Получилось, что СУ-3 даже себя не обеспечивает столярными изделиями. Хуже того, «цех» сейчас вообще оказался на положении пасынка. После реорганизации управления здесь почему-то на одну треть сокращен штат. Никто не заботится о запуске ранее действовавших трех сушильных камер.

Допустим, однако, даже невозможное: мощность «цеха» каким-то чудом позволит выпускать продукцию в необходимом количестве. Но откуда взять лес?

Правда, точности ради, отметим, что Тайгинский и Гурьевский лесхозы, Мариинский леспромхоз еще по фондам бывшего «Кузбассуглестроя» направляют Ленинскому СУ-3 древесину лиственных пород. Но она не годится для столярных изделий. На лесном складе сейчас гниет более 800 кубометров березы и осины. «Цех» же работает вполсилы. Вот и в июле Тайгинский лесхоз поставил 120 кубометров леса, добрая половина которого годна лишь на дрова.

Что же делать?

— Затрудняюсь ответить, — говорит заместитель управляющего трестом «Кузбассгражданстрой» № 3 Д. М. Чернев.

Зная тяжелую обстановку в Ленинске-Кузнецком, Д. М. Чернев обратился в производственное объединение «Кузбассшахтостройиндустрия», которому подчинены деревообделочные комбинаты. Главный инженер объединения Ю. Ф. Телков лаконично ответил, что из-за отсутствия автомобильного и железнодорожного транспорта направить материалы «не представляется возможным». Круг замкнулся.

Подведем итог. У Ленинского СУ-1 на первый год десятой пятилетки напряженный план ввода жилья — более 26 тысяч квадратных метров. За первое полугодие домостроители сдали немногим более 7 тысяч квадратных метров. И сорвано полугодовое задание в основном из-за нехватки пиломатериалов. Ленинское СУ-3 не в лучшем положении. Под угрозой жилищная программа всего города. В такой ситуации Ленинск-Кузнецкий, кстати, оказывается не первый год.

Нужны решительные и оперативные меры руководства «Кузбассжилстроя» и «Кузбассшахтостройиндустрии», чтобы обеспечить выполнение программы строительства жилья в Ленинске-Кузнецком.

Коллективный корреспондент «Кузбасса» — редакция газеты «Ленинский шахтер».

г. Ленинск-Кузнецкий.

О ПЛАНЕ МЕЛИОРАЦИИ ЗЕМЕЛЬ НА 1976-1980 ГОДЫ И МЕРАХ ПО УЛУЧШЕНИЮ ИСПОЛЬЗОВАНИЯ МЕЛИОРИРОВАННЫХ ЗЕМЕЛЬ

(Окончание. Начало на 1-й стр.).

Министерство строительного, дорожного и коммунального машиностроения, Министерство промышленности строительных материалов СССР, Министерство химической промышленности, Министерство электротехнической промышленности и ряд других министерств не приняли должных мер по удовлетворению потребностей водохозяйственных организаций в высокопроизводительных машинах, механизмах, оборудовании и эффективных материалах для строительства и эксплуатации мелиоративных систем, их комплексной механизации и автоматизации.

В целях значительного увеличения производства сельскохозяйственной продукции на орошаемых и осушенных землях и снижения влияния неблагоприятных метеорологических условий на сельскохозяйственное производство Центральный Комитет КПСС и Совет Министров СССР постановили:

Считать важнейшей задачей партийных, советских, сельскохозяйственных и водохозяйственных органов в 1976—1980 годах дальнейшее проведение в широких масштабах мелиорации земель, высокоэффективное использование орошаемых и осушенных земель и всемерное повышение урожайности сельскохозяйственных культур на этих землях.

ЦК компартий и Советам Министров союзных республик, Министерству сельского хозяйства СССР, Министерству мелиорации и водного хозяйства СССР, Союзсельхозтехнике, местным партийным, советским, сельскохозяйственным и водохозяйственным органам предложено обеспечить:

ускорение работ по орошению земель для создания крупных зон гарантированного производства зерна в засушливой части Поволжья, на Северном Кавказе, в степной части Украины и ряде других районов, расширение посевов и повышение урожайности зерновых культур на орошаемых землях, а также на осушенной пашне, прежде всего ячменя, овса и ржи в республиках Прибалтики, в Белоруссии, на Украине, в Нечерноземной зоне и других районах РСФСР;

продолжение строительства инженерных оросительных систем для увеличения производства риса на Кубани, в Казахстане, Каракалпакской АССР, в низовьях реки Волги, на Дальнем Востоке;

расширение работ по орошению земель и техническому совершенствованию действующих оросительных систем в районах хлопководства, завершение введения хлопково-люцерновых севооборотов с тем, чтобы обеспечить на этой основе увеличение сбора хлопка-сырца и производства продукции животноводства;

увеличение площади посева и повышение урожайности кукурузы на орошаемых землях в республиках Средней Азии и Закавказья, в Казахстане, на Украине, в Молдавии и РСФСР;

размещение производства овощей в основном на орошаемых землях и повышение их урожайности. В этих целях завершить в основном строительство оросительных систем в специализированных овощеводческих хозяйствах в зонах крупных городов и промышленных центров, а также расширить товарное производство ранних овощей и теплолюбивых культур в южных районах страны — в Волго-Ахтубинской пойме, на Северном Кавказе, на юге Украины, в Молдавии, Азербайджане, Узбекистане и других районах;

осуществление высокими темпами мелиоративных работ в Нечерноземной зоне РСФСР, укрепление материально - технической базы водохозяйственных организаций и специализированных отделений Сельхозтехники в этой зоне и укомплектование их квалифицированными кадрами, а также проведение работ по мелиорации и освоению земель Полесья, имея в виду создать в этом районе крупную базу по производству мяса и молока;

выполнение необходимых мелиоративных работ для создания устойчивой кормовой базы крупных животноводческих комплексов;

проведение в широких масштабах работ по улучшению естественных кормовых угодий и орошению сенокосов и пастбищ, значительное повышение урожайности кормовых культур на мелиорированных землях, в особенности люцерны и клевера, продолжение работ по обводнению пастбищ в пустынных, полупустынных и горных районах;

увеличение производства сои на мелиорированных землях на Дальнем Востоке и выращивание ее на орошаемых землях в южных районах РСФСР и Украины, в Молдавии и республиках Закавказья, а также выведение соответствующих сортов сои и разработку технологии ее возделывания для республик Средней Азии и Южного Казахстана;

увеличение производства сахарной свеклы на орошаемых землях в Казахстане и Киргизии и создание новых зон свеклосеяния на орошаемых землях в наиболее благоприятных для этого районах Поволжья, Северного Кавказа, юга Украины и Молдавии;

осуществление мелиоративных работ для увеличения производства льна, чая, табака, сорго, продукции эфиромасличных и лекарственных культур, фруктов, ягод, винограда и другой продукции земледелия.

Центральным Комитетом КПСС и Советом Министров СССР установлены на 1976—1980 годы задания по производству основных видов продукции растениеводства на орошаемых и осушенных землях в колхозах, совхозах и других государственных сельскохозяйственных предприятиях.

Министерству сельского хозяйства СССР, Министерству мелиорации и водного хозяйства СССР, партийным, советским, сельскохозяйственным и водохозяйственным органам предложено обеспечить:

полное и высокоэффективное использование каждого гектара мелиорированных земель и рациональное использование водных ресурсов, повышение на орошаемых и осушенных землях урожайности всех сельскохозяйственных культур, а также продуктивности кормовых угодий;

первоочередное выделение колхозам и совхозам, использующим мелиорированные земли, минеральных удобрений по агротехническим нормам, установив строгий контроль за их применением, а также выделение хозяйствам необходимой техники и семян трав.

Министерству сельского хозяйства СССР поручено расширить и значительно улучшить работу по выведению высокоурожайных сортов сельскохозяйственных культур для посева на мелиорированных землях.

Министерству мелиорации и водного хозяйства СССР, Министерству сельского хозяйства СССР, Союзсельхозтехнике и Советам Министров союзных республик предложено обеспечить в 1976—1980 годах ввод в эксплуатацию за счет государственных капитальных вложений 4,17 млн. гектаров орошаемых земель, 4,71 млн. гектаров осушенных земель, обводнение 37,64 млн. гектаров пустынных, полупустынных и горных пастбищ, а также проведение работ по улучшению технического состояния действующих мелиоративных систем и культуртехнических работ на землях, не требующих осушения.

Советам Министров союзных республик, Министерству сельского хозяйства СССР и Министерству мелиорации и водного хозяйства СССР поручено утвердить конкретные задания по завершению создания зон гарантированного производства овощей на орошаемых землях для обеспечения ими населения крупных городов и промышленных центров.

Советам Министров союзных республик предложено всемерно поддерживать инициативу колхозов в проведении мелиорации земель за счет средств этих хозяйств, оказывать им помощь в разработке проектов и выполнении работ подрядными организациями, выделять необходимые строительные материалы и оборудование.

ЦК компартий и Советы Министров союзных республик, Министерство мелиорации и водного хозяйства СССР, Министерство сельского хозяйства СССР, Министерство энергетики и электрификации СССР обязаны обеспечить:

более эффективное использование водных ресурсов, дальнейшее улучшение технического состояния действующих мелиоративных систем, осуществление комплекса работ по предотвращению маловодья рек Средней Азии и Казахстана и выполнение работ по защите сельскохозяйственных угодий от наводнений на Дальнем Востоке, Украине и в Белоруссии;

ускорение ввода в эксплуатацию орошаемых земель на базе построенных крупных каналов и водохранилищ, сокращение затопления ценных сельскохозяйственных угодий при строительстве гидроэлектростанций и водохранилищ.

Установлено, что сдача в эксплуатацию орошаемых и осушенных земель колхозам, совхозам и другим государственным сельскохозяйственным предприятиям должна завершаться до 1 ноября соответствующего года.

На мелиорацию земель и их сельскохозяйственное освоение (включая строительство объектов непроизводственного назначения) выделены на 1976—1980 годы государственные капитальные вложения в объеме 38,667 млн. рублей, в том числе на строительно-монтажные работы 26,381 млн. рублей.

ЦК компартий и Советы Министров союзных республик, Министерство сельского хозяйства СССР и Министерство мелиорации и водного хозяйства СССР обязаны обеспечить комплексное выполнение работ на крупных мелиоративных стройках с тем, чтобы водохозяйственное строительство сочеталось со строительством производственных и непроизводственных объектов в колхозах, совхозах и других государственных сельскохозяйственных предприятиях и они были обеспечены основными фондами для своевременного и высокоэффективного освоения мелиорированных земель.

ЦК КПСС и Совет Министров СССР установили, что безвозмездная передача колхозам, совхозам и другим государственным сельскохозяйственным предприятиям внутрихозяйственных мелиоративных систем и сооружений, построенных за счет государственных средств, должна производиться по специальным государственным актам. В актах имеется в виду предусмотреть также обязательства хозяйств по высокоэффективному использованию орошаемых и осушенных земель и достижению намеченной продуктивности соответствующих угодий в сроки, установленные проектами, и ответственность за невыполнение их.

Министерство мелиорации и водного хозяйства СССР, Министерство сельского хозяйства СССР, Советы Министров союзных и автономных республик, крайисполкомы, облисполкомы и райисполкомы должны разработать и осуществить необходимые организационно-технические мероприятия по переводу работ по эксплуатации мелиоративных систем на индустриальную основу, по созданию производственной базы ремонтно-эксплуатационных организаций и завершению передачи в установленном порядке государственным эксплуатационным организациям внутрихозяйственных систем и гидротехнических сооружений на техническое обслуживание.

Министерству строительного, дорожного и коммунального машиностроения, Министерству тракторного и сельскохозяйственного машиностроения и Министерству машиностроения для животноводства и кормопроизводства предложено предусматривать в годовых планах производство специальных машин для ухода за оросительной и осушительной сетью.

ЦК КПСС и Совет Министров СССР обязали Госплан СССР, Госснаб СССР и Советы Министров союзных республик предусматривать в годовых планах выделение для водохозяйственного строительства и культуртехнических работ, а также для работ по эксплуатации мелиоративных систем труб, насосно-силового оборудования, стальных и чугунных задвижек, промышленной трубопроводной арматуры, электрооборудования, кабельной продукции и других материально-технических ресурсов в об'емах, обеспечивающих выполнение программы подрядных строительно-монтажных и ремонтных работ, связанных с эксплуатацией мелиоративных систем.

Постановлением предусмотрено выделение на 1976—1980 годы для нужд водохозяйственного строительства, эксплуатации мелиоративных систем и осуществления культуртехнических работ необходимых машин.

Министерству тракторного и сельскохозяйственного машиностроения, Министерству строительного, дорожного и коммунального машиностроения, Министерству судостроительной промышленности, Министерству химического и нефтяного машиностроения и ряду других министерств, Совету Министров РСФСР, Совету Министров Узбекской ССР, Совету Министров Грузинской ССР и Совету Министров Казахской ССР установлены задания по производству в 1976—1980 годах машин, оборудования и передвижных насосных станций для строительства мелиоративных систем и полива сельскохозяйственных культур, а также запасных частей к экскаваторам, строительно-дорожным и мелиоративным машинам и насосам. Установлены также задания на 1976—1981 годы на разработку новых конструкций и изготовление тракторов, высокопроизводительных машин и оборудования для выполнения мелиоративных работ и механизации полива.

Министерству промышленности строительных материалов СССР, Министерству мелиорации и водного хозяйства СССР и Советам Министров союзных республик определено задание на 1976—1980 годы по производству дренажных трубок для мелиоративного строительства.

Союзсельхозтехнике поручено обеспечить в 1976—1980 годах ремонт и техническое обслуживание поливной техники и передвижных насосных станций, развитие сети специальных цехов и пунктов по ремонту погружных насосов колхозов, совхозов и других государственных сельскохозяйственных предприятий, а также поставку запасных частей к этой технике.

Министерству приборостроения, средств автоматизации и систем управления поручено обеспечить в 1976—1980 годах разработку и производство измерительных приборов и средств автоматизации, а также выполнение монтажных и пусконаладочных работ по созданию систем автоматики и телемеханики на крупных мелиоративных системах.

На Министерство энергетики и электрификации СССР, Министерство транспортного строительства, Министерство монтажных и специальных строительных работ СССР, Министерство строительства предприятий нефтяной и газовой промышленности, Министерство связи СССР, Министерство сельского строительства СССР, Министерство строительства предприятий тяжелой индустрии СССР, Министерство промышленного строительства СССР и Министерство строительства СССР возложено выполнение специальных строительных работ для Министерства мелиорации и водного хозяйства СССР, а также строительство об'ектов, связанных с сельскохозяйственным освоением мелиорированных земель, предприятий строительной индустрии и промышленности строительных материалов, профессионально-технических училищ и других специальных учебных заведений, жилых домов, объектов здравоохранения, коммунального хозяйства и культурно-бытового назначения в пределах утвержденных планов подрядных работ.

Советам Министров союзных республик и Министерству сельского хозяйства СССР поручено в 1976—1980 годах обеспечивать организации Министерств мелиорации и водного хозяйства союзных республик семенами многолетних лугопастбищных трав для создания на мелиорированных землях сенокосов и пастбищ.

Министерству сельского хозяйства СССР и Советам Министров союзных республик предложено обеспечить в 1976—1980 годах создание в зонах устойчивого семеноводства бобовых и злаковых трав на орошаемых и осушенных землях специализированных семеноводческих хозяйств по гарантированному производству товарных семян многолетних трав, а в районах Средней Азии и Закавказья, в южных районах РСФСР и Украинской ССР — по производству семян люцерны.

Принято предложение Министерства сельского хозяйства СССР, Министерства мелиорации и водного хозяйства СССР об организации при Украинском научно-исследовательском институте орошаемого земледелия школы повышения квалификации сельскохозяйственных кадров.

Министерству сельского хозяйства СССР, Министерству высшего и среднего специального образования СССР и Советам Министров союзных республик поручено довести в 1980 году прием студентов в высшие учебные заведения по специальности «гидромелиорация» и «механизация гидромелиоративных работ» до 8,5 тыс. человек, в том числе на дневное обучение до 6,5 тыс. человек.

Советам Министров союзных республик, Министерству сельского хозяйства СССР, Министерству мелиорации и водного хозяйства СССР поручено обеспечить укомплектование хозяйств, имеющих мелиорированные земли, квалифицированными кадрами поливальщиков, операторов и машинистов дождевальных машин, осуществляя с целью закрепления этих кадров строительство в хозяйствах жилых домов, детских учреждений и других необходимых объектов. Для рабочих, занятых на поливе сельскохозяйственных культур, в совхозах и других государственных сельскохозяйственных предприятиях установлены звания «Мастер орошения I класса» и «Мастер орошения II класса». Введена доплата лицам, которым присвоено звание «Мастер орошения I класса», в размере 20 процентов и лицам, которым присвоено звание «Мастер орошения II класса», 10 процентов заработной платы. Колхозам рекомендовано присваивать соответствующие звания колхозникам, занятым на работах по поливу сельскохозяйственных культур, и производить им доплату к заработку.

Для решения важнейших перспективных народнохозяйственных задач по водообеспечению республик Средней Азии, Казахстана, районов Поволжья, Северного Кавказа и юга Украины постановлением поручено:

Министерству мелиорации и водного хозяйства СССР с участием Министерства энергетики и электрификации СССР и других заинтересованных министерств и ведомств СССР разработать технико-экономическое обоснование проектирования и строительства сооружений и объектов для переброски части стока сибирских рек в Среднюю Азию и Казахстан, а также завершить разработку технико-экономического обоснования проектирования и строительства и составление технических проектов на строительство сооружений и объектов для переброски части стока северных рек в бассейн реки Волги;

Академии наук СССР, Министерству мелиорации и водного хозяйства СССР, Министерству сельского хозяйства СССР, Министерству энергетики и электрификации СССР, Министерству рыбного хозяйства СССР, Министерству геологии СССР и Главному управлению гидрометеорологической службы при Совете Министров СССР с участием заинтересованных министерств и ведомств провести по программе работ, утверждаемой Государственным комитетом Совета Министров СССР по науке и технике, комплексные исследования для научного обоснования об'емов и очередности работ по территориальному перераспределению водных ресурсов с учетом влияния этого перераспределения на экологические, физико-географические и социально-экономические процессы;

Министерству мелиорации и водного хозяйства СССР с участием Министерства энергетики и электрификации СССР, Министерства геологии СССР, Академии наук СССР и Главного управления гидрометеорологической службы при Совете Министров СССР провести по программе работ, утверждаемой Государственным комитетом Совета Министров СССР по науке и технике, необходимые научные исследования для составления проектов первой очереди переброски части стока северных и сибирских рек в Среднюю Азию, Казахстан и в бассейн реки Волги.

В постановлении предусматривается также ряд других мер по обеспечению выполнения плана мелиорации земель в десятом пятилетии и улучшению использования мелиорированных земель.

☆ ☆ ☆

Центральный Комитет КПСС и Совет Министров СССР выразили уверенность в том, что местные партийные, советские, сельскохозяйственные и водохозяйственные органы, руководители колхозов и совхозов, труженики сел приложат все силы к успешному выполнению установленных на десятую пятилетку заданий по мелиорации земель, к улучшению использования созданного в стране фонда мелиорированных земель и к значительному увеличению производства сельскохозяйственной продукции на этих землях.

ОКНО В МИР

факты сообщения комментарии

МОЩНЫЙ ИМПУЛЬС В БОРЬБЕ ЗА МИР

Ответы Л. И. Брежнева на вопросы корреспондента «Правды» продолжают привлекать пристальное внимание общественности и печати многих стран.

СОФИЯ. Как созыв совещания, так и наступившие перемены в международной обстановке, теснейшим образом связаны с неутомимой деятельностью КПСС и Советского правительства, с их постоянными внешнеполитическими инициативами, с большим личным вкладом Л. И. Брежнева, пишет орган ЦК БКП «Работническо дело». Совещание в Хельсинки доказало жизненность и реальность согласованных действий во имя мира, безопасности и сотрудничества между всеми государствами Европы независимо от различий в общественном строе и идеологии. Мощный импульс дальнейшей успешной борьбе за мир дал XXV с'езд КПСС.

БЕРЛИН. В ответах корреспонденту «Правды» Генеральный секретарь ЦК КПСС Л. И. Брежнев с полным основанием подчеркнул, что результатам, достигнутым год назад в Хельсинки, несомненно, суждена большая жизнь и никому не удастся поколебать, затушевать их, указывает газета «Трибюне».

ХЕЛЬСИНКИ. Прошедший год подтвердил историческое значение Совещания по безопасности и сотрудничеству в Европе, пишет в газете «Тиедонантая» лауреат международной Ленинской премии «За укрепление мира между народами», генеральный секретарь организации «Сторонники мира Финляндии» Мирьям Вире-Туоминен. Советский Союз внес ряд предложений, направленных на практическое осуществление положений Заключительного акта совещания.

ПАРИЖ. Французская общественность и пресса проявляют большой интерес к ответам Л. И. Брежнева на вопросы корреспондента «Правды». Подчеркивается оптимизм оценок, данных Л. И. Брежневым в связи с первой годовщиной совещания в Хельсинки, и выраженная им уверенность в большом значении итогов совещания в деле оздоровления европейского политического климата.

НЬЮ-ЙОРК. Л. И. Брежнев, отмечает орган Американской компартии «Дейли уорлд», в целом оптимистически охарактеризовал перемены, происшедшие как в Европе, так и во всем мире, после принятия исторических решений в Хельсинки. Советский руководитель с уверенностью заявил, продолжает газета, что благодаря Совещанию по безопасности и сотрудничеству Европа поднялась на солидную ступень выше, чем до него. Она научила настойчивее и лучше искать решения жгучих международных проблем, работать с большей практической отдачей в интересах разрядки, углубления сотрудничества между государствами и мира между народами. Газета рассматривает ответы Л. И. Брежнева как призыв к коммунистическим и рабочим партиям, национально-освободительным движениям, всем миролюбивым силам проявлять еще большую энергию и сплоченность в отстаивании великого дела мира, независимости и свободы народов.

(ТАСС).

ЗАЯВЛЕНИЕ СОВЕТА МИРА ГДР

БЕРЛИН, 3 августа. (ТАСС). Совет мира ГДР поддерживает проведение международной недели действий против оружия массового уничтожения и приветствует созыв Всемирной конференции за прекращение гонки вооружений, за разоружение и разрядку, которая состоится в сентябре этого года в Хельсинки. Об этом говорится в распространенном здесь заявлении Совета мира ГДР.

В результате последовательной борьбы Советского Союза и других стран социалистического содружества, а также всех миролюбивых демократических сил планеты в мировой политике произошел коренной поворот к разрядке. Сейчас необходимо придать этому процессу необратимый характер, подчеркивается в заявлении.

ТВЕРДАЯ ПОЗИЦИЯ

ДЖАКАРТА, 3 августа. (ТАСС). Индонезия об'явила о своем намерении лишить некоторые иностранные компании прав на разработку месторождений нефти в прибрежных водах архипелага.

Как заявил генеральный директор государственной нефтяной компании «Пертамина» П. Харьоно, Индонезия готова взять в свои руки все операции нефтяных монополий, главным образом американских, которые наотрез отказались признать решение индонезийского правительства об увеличении доли государства при разделе нефти, добываемой иностранными компаниями.

ТАСС СООБЩАЕТ

◆ **НЬЮ-ЙОРК.** Здесь открылась очередная сессия третьей конференции ООН по морскому праву. В ее работе принимают участие более 2.000 представителей 150 государств мира. Советскую делегацию возглавляет заместитель министра иностранных дел СССР С. П. Козырев.

◆ **ДЕЛИ.** Администрация крупнейшего индийского штата Уттар-Прадеш приняла решение построить 1,5 миллиона жилых домов для наиболее бедных слоев населения штата. Предполагается, что строительство будет завершено в течение 5 лет, заявил главный министр штата Н. Д. Тиварн.

◆ **ЯУНДЕ.** Съемочная группа камерунских кинематографистов возвратилась в Яунде из северной провинции страны. Запечатлены суровая природа и гостеприимные люди, богатство и своеобразие этого района Камеруна, достижения в области экономики.

Все это составит основу нового цветного документального фильма, который скоро выйдет на экраны страны.

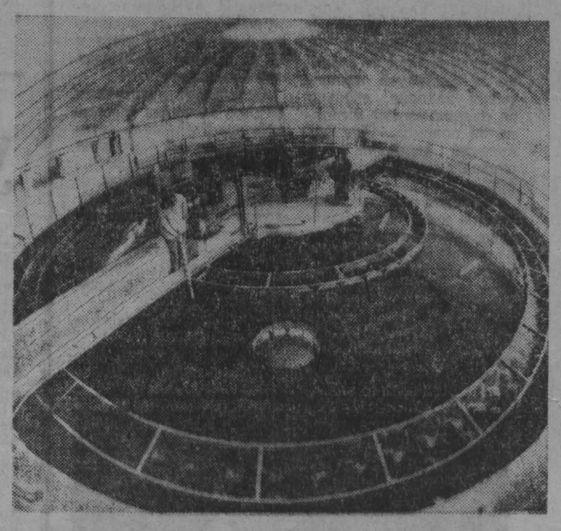

В годы новой пятилетки будет быстрыми темпами развиваться целлюлозно-бумажная промышленность Венгрии. Крупнейшей стройкой этой отрасли экономики страны является бумажный комбинат в Дунайувароше, который будет полностью введен в строй к середине 1977 года. Первый об'ект этого комбината — завод гофрированного картона — уже пущен в эксплуатацию. После окончания строительства комбината он сможет производить ежегодно 150 тысяч тонн бумаги и картона.

НА СНИМКЕ: сооружения по очистке воды на новом заводе гофрированного картона в Дунайувароше.

Фото МТИ—АПН.

БЕЗ НАДЕЖДЫ НА ИСЦЕЛЕНИЕ

Раковая опухоль все глубже разъедает организм западного общества. Страх перед завтрашним днем гложет даже тех, кто еще ни разу не побывал на бирже. Впрочем, таких все меньше. Ведь 5, 8 и 10 процентов безработных — уровни, фиксируемые в последние годы в подавляющем большинстве стран Запада, не означают, что какая-то часть граждан просто отпала от общественного организма, как отпадает омертвевшая ткань от пораженного органа. Невидимое гетто лишенных работы не отгорожено стеной: каждый, кто продает на рынке труда свою физическую или умственную энергию, живет на его границе. Кому-то удается покинуть его, но новые тысячи занимают место ушедших. Никто не может предсказать свою судьбу — возраст, квалификации, диплом — ничто не гарантирует перемену к лучшему.

Еще не так давно буржуазные экономисты надеялись все же, что безработица представляет собой в худшем случае хроническое недомогание, с которым общество рано или поздно свыкнется, как привыкают к насморку или бородавкам. Кризис 70-х годов продемонстрировал, однако, злокачественный характер болезни, ибо она осложнилась небывалой инфляцией. До сих пор оба явления считались в известной мере антиподами — спад приводил к увеличению резервной армии труда, но авто падение потребительского спроса приостанавливало и гонку цен, уменьшало денежный оборот. Оживление конъюнктуры усиливало инфляционные тенденции, но проходило какое-то время, пока они снова обретали опасный характер, а положение на рынке рабочей силы—пусть ненадолго — улучшалось.

Теперь многое выглядит иначе. Инфляция в странах «Общего рынка» составляет 13 процентов в год, а число безработных все еще колеблется около пяти миллионов — примерно втрое больше того, что западные эксперты рассматривают как «нормальный уровень занятости». В США и Канаде работы не имеет каждый тринадцатый при ежегодных темпах инфляции 8—10 процентов. В Австралии 15-процентной инфляции сопутствует уровень безработицы в 4,4 процента.

Можно сказать, что если раньше капитализм был вынужден лавировать между Сциллой и Харибдой, то ныне оба чудовища подстерегают его одновременно. И, похоже, выход найти уже не удастся.

Недавняя Конференция коммунистических и рабочих партий Европы ясно показала, что отчетливее всего такую опасность сознают именно коммунисты и они полны решимости сделать все, чтобы вывести западное общество из грозящего ему тупика. Это означает социалистическое его преобразование. Это означает также в ближайшей перспективе путь разрядки международной напряженности. Ибо, как отмечалось в документе, принятом на конференции, между борьбой за мир, разрядку, безопасность и проведение в жизнь принципов мирного сосуществования, за укрепление взаимного доверия между народами и государствами и борьбой за новые экономические и политические завоевания трудящихся, за социальный прогресс существует тесная взаимосвязь.

В. БЕГИШЕВ,
комментатор АПН.

«АВТО-76»

ЗНАТОКИ ПОД ВЗГЛЯДАМИ ТЕЛЕКАМЕР

Этот день июля был для участников конкурса «Авто-76» днем серьезных испытаний.

Восемь победителей трех заочных туров (один из участников, кемеровчанин И. Бородай не смог участвовать в конкурсе) встретились в одной из студий Кемеровского телецентра, чтобы определить в соперничестве победителя «Авто-76».

Участники заключительного тура — представители различных возрастов и профессий. Семеро мужчин и одна женщина. В конкурсе приняли участие много женщин, но выйти в финал посчастливилось лишь одной.

Итак, первое задание. В нем были даны вопросы, подобные тем, на которые отвечают при сдаче экзаменов в ГАИ водители - профессионалы. И к чести участников, все они показали неплохие знания. Но преимущество все же было у С. И. Щепова, шофера автоколонны № 1236. Он — водитель первого класса. Между прочим, С. И. Щепов был призером «Авто-74».

В дорожно-транспортных происшествиях часто травмируются и гибнут люди. И порой человека можно было спасти, если бы ему правильно оказали первую медицинскую помощь. Цель второго задания — проверить знания участников в этой области. Статисты имитировали различные виды дорожных травм, а главный хирург облздравотдела, кандидат медицинских наук А. Н. Легчило следил не столько за быстротой выполнения задания, сколько за правильностью выполнения приемов. Все финалисты справились с оказанием первой помощи.

Наиболее сложным был третий этап. Была показана кинопленка, снятая на одной из кемеровских улиц. На экране за минуту участники должны были различить восемь нарушений правил движения. Наиболее внимательным оказался житель Ленинска-Кузнецкого В. Г. Гетман. Он заметил наибольшее число нарушений.

На заключительном конкурсе были представлены плакаты на тему безопасности движения, созданные участниками. Наиболее удачными были признаны работы кемеровчан Л. И. Берштейна и В. И. Стуковой, а также И. А. Чупрына из Киселевска.

Заключительный этап конкурса провел адвокат М. М. Гущинский. Он задавал участникам различные вопросы о новых дополнениях к правилам дорожного движения, о правилах регистрации транспортных средств и т. д. Ответы участников показали хорошее знание правовых норм в области безопасности движения.

Наиболее толковыми были ответы Л. И. Берштейна. И это понятно: много лет он является внештатным сотрудником ГАИ. Он и набрал наибольшее число очков — 33 из 35 возможных, и стал победителем конкурса знатоков дорожных правил «Авто-76». Л. И. Берштейну вручен первый приз — транзисторный приемник «Орион-302».

Каждые соревнования всегда таят в себе немало неожиданностей. Так произошло и в этот раз. Три участника набрали одинаковое количество очков. Они разделили 2—3 места. Решением жюри призы — фотоаппарат «Виллия-авто» получил И. А. Чупрыно, наручные часы — новокузнечанин В. Б. Гарлер и В. Г. Гетман из Ленинска-Кузнецкого.

Остальным участникам финала конкурса областной совет общества автомотолюбителей учредил поощрительные призы.

Итак, конкурс закончился. Он в основном достиг своей главной цели — тысячи его участников внимательно перечитали правила дорожного движения, проверили свои знания.

До встречи на «Авто-77»!

ЖЮРИ КОНКУРСА «АВТО-76».

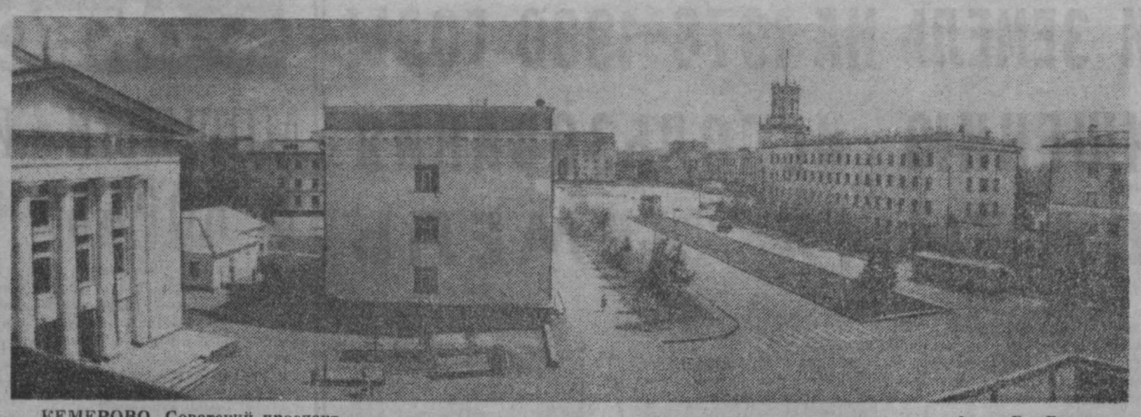

КЕМЕРОВО. Советский проспект. Фото **В. Грозного.**

АБИТУРИЕНТ-76

«ПЯТИБАЛЛЬНЫЕ ШТОРМЫ» В ИНСТИТУТЕ

1 августа в вузах и техникумах начались экзамены. Каждый день приносит кому-то огорчения, разочарования, а для кого-то увеличивает шансы в достижении цели — стать студентом. «Сходят с дистанции», отсеиваются, конечно, те, кто недостаточно серьезно готовился к экзаменам. Только знания, а именно они дают абитуриенту уверенность, могут стать тем волшебным «сезамом», который распахнет перед желающими двери высших и средних учебных заведений.

Что же показали эти первые дни? Об этом рассказывает ректор Кемеровского медицинского института **А. Д. Ткачев:**

— В этом году 2156 абитуриентов, в основном это жители Кузбасса, изъявили желание поступить в наш институт. Конкурс — около четырех человек на место. Примечательно, что ровно тысяча абитуриентов имеет средний балл аттестата 4,5—5. Это радует. Значит, будет из кого выбирать. Значит, есть надежда, что новое пополнение будет сильным. Впрочем, окончательно судить еще рано. Экзамены покажут.

— Много ли в этом году к вам пришло медалистов?

— 28 человек. Причем парней только двое. Кроме того, 68 выпускников медицинских училищ, имеющих дипломы с отличием, решили продолжить образование. А они, как известно, пользуются теми же правами, что и медалисты. В зависимости от факультета они должны сдать экзамен только по одному предмету.

На лечебном факультете в первый день его успешно выдержали шесть человек. Но есть и «провалившиеся» — их 20. В основном это выпускники медучилищ. Они не подтвердили отличных знаний, получили четверки и тройки. Теперь им придется сдавать все экзамены и поступать на общих основаниях.

— А как сдали первый экзамен остальные абитуриенты?

— Неплохо. Гораздо лучше, чем было в прошлом году. Двойки есть. Но их немного. А вот троек — почти половина. Ведь первый экзамен самый трудный. Просто психологически. Но и фактически тоже — все-таки сдается профилирующий предмет. Тем, кто выдержит все экзамены, но не наберет нужного количества баллов, мы выдаем справку, которая дает право на поступление в медучилище без экзаменов.

— Много ли среди абитуриентов выпускников сельских школ?

— К сожалению, всего 252 человека. А ведь в селах медицинских кадров пока не хватает. Приятной неожиданностью было то, что 15 выпускников Яйского района захотели стать медиками. Прежде здесь желающих было значительно меньше. Несомненно, в этом интересе к нашей профессии немалую роль сыграл договор о творческом содружестве между нашим институтом и Яйским районом.

Еще раз повторяю, сейчас все зависит от самих ребят, от их подготовки, выдержки, умения собраться, преодолеть естественное волнение.

Хочу добавить, что 139 выпускников подготовительного отделения уже стали студентами нашего института.

И. ЗОЛИНА.
г. Кемерово.

ТРЕТЬЯ ФИЛАТЕЛИСТИЧЕСКАЯ

В здании агентства «Союзпечать» открылась третья областная филателистическая выставка «Кузбасс-76». Работа выставки продлится до 15 августа.

По сравнению с предшествующими выставками в экспозициях заметно усилены патриотическо - гражданские мотивы.

Директор Ленинск-Кузнецкого музея А. В. Куликов начинает показ широко и интересно разработанной темы «Жизнь и деятельность В. И. Ленина». Великолепна по полноте и очень впечатляюща коллекция т. Нижечина «Конверты с автографами полководцев и Героев Советского Союза». Значение коллекции вырастает за обычные рамки филателистических собраний.

Бухгалтер из Кемерова Г. М. Фирциков в небольшой, но хорошо подобранной коллекции «Броневой щит Родины» показал славный род войск наших Вооруженных Сил. Инженер из Прокопьевска А. Г. Фирциков демонстрирует в своем собрании «Славься, шахтеров племя» непосредственно близкое трудящимся нашего края, тем более, что целый ряд вещей этого раздела отображает тему не только шахтерского труда вообще, а жизнь и деятельность горняков именно нашего бассейна.

«Ленин жил, Ленин жив, Ленин будет жить» — этой поистине неисчерпаемой и вечно живой темой заканчивает экспозицию взрослых коллекционеров В. Селиверстов из г. Юрги. На выставке демонстрируются и несколько юношеских, со вкусом оформленных коллекций.

Ю. ГОНЧАРОВ,
член областного правления общества филателистов.
г. Кемерово.

● ИЗДАНО В КЕМЕРОВЕ

УДАЧНЫЙ ДЕБЮТ

Сборник рассказов «Пожили - поработали» — литературный дебют кемеровского журналиста Владимира Куропатова. Книжка эта не так давно вышла в областном издательстве. Она привлекла внимание читателей.

Познакомимся с творчеством дебютанта. О чем пишет В. Куропатов, кто его герои, чем ему дороги?

Откроем рассказ, по которому назван сборник. Вещь эта во многом автобиографична. В центре — образ отца, старого крестьянина. Весь свой век он отработал на земле. И вот пришел срок, когда сил уже, кажется, совсем нет. Однако привычка, жажда к работе столь сильна, что этому свойству души человеческой можно поклониться, нельзя им не восхититься. Автор рисует сцену покоса: как светел и радостен последний труд отца! Грустно и в то же время завидно ощущать эту сладость людской работы. В. Куропатов пишет:

«А он, отец, шел осанисто и легко. Так легко, что, казалось, совсем не напрягал сил, только поддерживал под нужным углом черенок косы, а она уж сама отлетала назад, ныряла в траву, сбривала стебли, укладывала их в валок, и пока отец делал маленький гусиный шажок, опять отлетала назад. Между косарем и косой установилась такая согласованность, будто были они звеньями одного хорошо отлаженного механизма».

Вообще симпатии автора — человеку трудолюбивому. Пусть не совершается при этом громких, исключительных поступков. Рассказчик подтверждает: да, сила духа способна отразиться в будничном, неприметном деянии, но именно так созидается все самое ценное на земле.

Герои Владимира Куропатова, на первый взгляд, простоваты. Только непросты их характеры. Со снисходительностью к ним подходить нельзя. Читатель должен сам отыскать нравственный стержень поведения, и тогда он разберется в смысле существования и действиях изображаемых писателем лиц.

Вот героиня одного из рассказов уборщица Дуся (рассказ «Про Дусю»). Сначала нам может не понравиться самоуничижительность житейских ее поступков. Выгоды своей Дуся ни в чем не видит. Довольствуется и малым заработком, и барачными условиями быта. Одинока, почти беззащитна. Личная жизнь явно не получается. Дуся из тех, кого в народе давно окрестили: мол, «легкий умок».

Однако, если разобраться... В отношениях с дядей Васей, не очень счастливым в своей судьбе, и раскрывается глубина и своеобразие чувств, характера простой одинокой женщины. Конфликта, собственно, не происходит (дядя Вася женат), а драма налицо. Когда погибает он, соседки высказывают Дусе несправедливо - резкие слова. Незрячим сердцем они не могут понять, что значит для этой женщины свершившаяся утрата.

Большинство героев В. Куропатова — из круга односельчан, памятны по детству. Негладкая у них жизнь, поведение небезошибочно. Автор не склонен мерить одним аршином достоинства и недостатки людей. Тем самым он приглашает нас вместе задуматься о сложных, подчас противоречивых сторонах бытия.

В рассказах Владимира Куропатова что ни человек — то чудинка. Она не обязательно признак ущербности, отрицательности. Писатель не легко выносит приговор, чаще и вовсе не выносит.

Сатиричностью выделяется рассказ «Коза в огороде», но не этим он интересен. Автор верен своей манере — разглядеть за неказистостью судьбы доброе первоначало в человеке. Вот два «самостоятельных мужичка» Самохин и Давыдов иронизируют над «худым хозяином» Гришкой Грошевым. Встать на их точку зрения, нам тоже надо осмеять Грошева. Однако не будем торопиться, как не торопится приклеивать ярлык автор. Ведь «самостоятельные» Самохин и Давыдов кичатся перед Грошевым своим умением урвать побольше от «казенного пирога». Гришка же Грошев, пусть неказиста его хозяйственность, хоть живет не роскошно, зато не тащит чего попало, «не гребет к себе».

Маленькой повестью можно назвать рассказ «На добрую память». Тут автор выделяет еще одну существенную деталь человеческой личности. Главный герой дед Федор Щеголихин бескорыстен, не менее важна в нем поэтичность, творческая способность к самоотдаче. Вообще образ деда глубок по содержанию, некоторые черты роднят его с другими образами сборника, при этом есть и присущие только ему. Живость и полнокровность характера, истинно русского, показаны умело.

В. Куропатов подмечает то грустные, то комичные, то скрыто или открыто драматические детали людских взаимоотношений. Какой бы угол зрения ни выбирался, критерий судьбы героев морально высок. Это твердая уверенность, что доброта, честность, внутренняя порядочность также естественны для сильного, здорового духом человека, как дыхание. Потому-то и видна во всех рассказах молодого прозаика отчетливая связь между хорошими людьми.

Дебют есть дебют, и полностью, наверное, молодой писатель в нем не раскрылся. Естественны недостатки, будем надеяться, преходящие. Хочется познакомиться в творчестве В. Куропатова с героями более активными, действенными по натуре. Значит, автору сборника предстоит исследовать сегодняшнего героя с тем же вниманием, с той же раздумчивостью, какие он употребляет, когда обращается памятью ко времени своего детства.

В. КОПЫЛОВ.

● ФУТБОЛ

ВО ВТОРОМ ЭШЕЛОНЕ

Федерация футбола СССР сообщает результаты матчей чемпионата СССР (первая лига), состоявшихся 3 августа:

«Нефтчи» — «Колхозчи» — 2:0, «Торпедо» — «Памир» — 5:0, СКА (Ростов-на-Дону) — «Пахтакор» — 1:1, «Таврия» — «Кайрат» — 2:1, «Металлург» — «Шинник» — 1:0, «Даугава» — «Рубин» — 1:1, «Спартак» (Иваново-Франковск) — «Звезда» — 2:0, «Металлург» (Запорожье) — «Шинник» — 1:0, «Спартак» (Нальчик) — «Кубань» — 2:0, «Терек» — «Спартак» (Орджоникидзе) — 1:1, «Днестр» — «Кузбасс» — перенос на 16 августа. (ТАСС).

Редактор
В. И. ДЕНИСКИН.

Лесные дары. Фотоэтюд **В. Грызыхина.**

ТУРИСТЫ—В ПОХОД

Группа туристов городского клуба «Альтаир» отправилась в многодневный поход по Горному Алтаю. Руководит группой опытный альпинист Алексей Савин. В походе туристы будут снимать цветной фильм. Вернутся домой путешественники через 25 дней.

А. ШАБАЛИНА.
г. Прокопьевск.

КИНО

«МОСКВА». Цветной широкоформатный художественный фильм ТАБОР УХОДИТ В НЕБО (10, 12, 14, 16, 18; 20; 21.50).

ЗАЛ КИНОХРОНИКИ. Хроникальный фильм КАК ТАМ, НА БАМе? (12.30, 19-30). Цветной художественный фильм ЗИТА И ГИТА, две серии (9-30, 13-30, 16.30, 20.30).

«ЛЕТНИЙ». Художественный фильм МУЖЧИНА В ЕЕ ЖИЗНИ (17, 19, 21).

«ЮБИЛЕЙНЫЙ». Цветной широкоформатный художественный фильм ТАБОР УХОДИТ В НЕБО (10, 12, 14, 16, 18, 20, 21.50).

«КОСМОС». Новый польский художественный фильм НАГРАДЫ И ОТЛИЧИЯ (9, 11, 13, 15, 17, 19, 21 — детям смотреть не рекомендуется). Новый индийский художественный фильм ТОРГОВЕЦ, две серии (10, 12.30, 15, 18, 20.30).

«ПИОНЕР». МЕСТО ПОД СОЛНЦЕМ (10). СТРЕЛЫ РОБИН ГУДА (11-20, 12-50, 14-20, 15.50, 19-40). РОМАНС О ВЛЮБЛЕННЫХ, две серии (17.20, 21).

«ОКТЯБРЬ». ОПЕРАЦИЯ «ЮБРА» (10, 15). ЗВУКИ МУЗЫКИ, две серии (12, 19). ДЕНЬ, КОТОРЫЙ НЕ УМРЕТ (17.20, 21-40 — детям смотреть не рекомендуется).

«МЕТАЛЛУРГ». ПРОВАЛ «ГОЛУБОЙ ЗМЕИ» (10). ДЕНЬ ДЕЛЬФИНА (12, 14). БОББИ, две серии (15.30, 18, 20.30).

«ПРОГРЕСС». О ЧЕМ НЕ УЗНАЮТ ТРИБУНЫ (9-30, 13). НИКАКИХ ПРОБЛЕМ (11, 14-30, 16-20, 18, 19-50, 21-30).

«ЛУЧ». ЗВУЧИ, ТАМТАМ! (10). ЧИСТЫМИ РУКАМИ. ПОСЛЕДНИЙ ПАТРОН (11-40, 19.30). ГАДЮКА (15, 17-10).

«КОМСОМОЛЕЦ». ПРИКЛЮЧЕНИЯ ПИНОККИО, две серии (15). КРАТКИЕ ВСТРЕЧИ НА ДОЛГОЙ ВОЙНЕ (17-30, 19, 21).

ДК СТРОИТЕЛЕЙ. КРАТКИЕ ВСТРЕЧИ НА ДОЛГОЙ ВОЙНЕ (17, 19, 20-30).

ДК ХИМКОМБИНАТА. КЛЮЧИ ОТ РАЯ (16, 18, 20).

ДК ШАХТЕРОВ. ОПАСНЫЕ ГАСТРОЛИ (14.20, 16, 18-30). ПОТОП, 3-я и 4-я серии (20.30).

ДК КИРОВСКОГО РАЙОНА. НИКАКИХ ПРОБЛЕМ (11, 13 15, 17, 19, 21).

Клуб ГРЭС. СОЛО ДЛЯ СЛОНА С ОРКЕСТРОМ, две серии (17-15, 20).

НОВОСИБИРСКИЙ ТОПОГРАФИЧЕСКИЙ ТЕХНИКУМ

ОБ'ЯВЛЯЕТ НАБОР

на топографические курсы геодезистов, топографов.

Принимаются преимущественно юноши, имеющие образование 8—10 классов, в возрасте 18—25 лет при наличии у них военных билетов. Зачисляются они без вступительных экзаменов. Выплачивается стипендия в размере 40 руб. в месяц. Иногородние курсанты обеспечиваются жильем.

Лица, зачисленные на курсы, направляются на стажировку для знакомства со специальностью в экспедиции в качестве рабочих со сдельной оплатой труда до 1 ноября. Начало занятий 10 ноября.

Для поступления необходимо запросить по почте направление на медкомиссию, пройти ее по месту жительства и выслать в адрес курсов следующие документы: заявление, подробную автобиографию, копию трудовой книжки, документ об образовании (подлинник), медсправку о состоянии здоровья, справку с места жительства, 4 фотокарточки разм. 3×4 см.

Адрес курсов: 630051, г. Новосибирск-51, ул. Волочаевская, 58, топографические курсы. Телефон 77-10-72. Проезд с вокзала на трамвае № 16 до остановки «Река Каменка».

КЕМЕРОВСКОЕ СРЕДНЕЕ ГОРОДСКОЕ ПРОФЕССИОНАЛЬНО-ТЕХНИЧЕСКОЕ УЧИЛИЩЕ № 66

ОБ'ЯВЛЯЕТ ПРИЕМ УЧАЩИХСЯ

на 1976—1977 учебный год по специальностям:

оператор кручения и вытяжки. Срок обучения 3 года с образованием 8 классов, 1 год — 10 классов.

Ткач — срок обучения 1 год, образование 10 классов.

Слесарь по ремонту аппаратурного оборудования — срок обучения 3 года, образование 8 классов.

По окончании училища выпускники направляются на работу на Кемеровский завод химического волокна.

Для поступления необходимы: свидетельство об образовании, паспорт или свидетельство о рождении, справка с места жительства, справка о семейном положении и зарплате родителей, 6 фотокарточек разм. 3×4 см.

Принятые на трехгодичный срок обучения обеспечиваются бесплатным питанием, обмундированием, на одногодичный — стипендией 37 руб. в месяц.

Начало занятий 1 сентября.

Адрес училища: ул. Терешковой, 37-а. Проезд трамваем № 1, 6 до остановки «Терешковой», троллейбусом № 2 до остановки «Садовая».

НОВОКУЗНЕЦКОЕ ГОРОДСКОЕ СРЕДНЕЕ ПРОФЕССИОНАЛЬНО-ТЕХНИЧЕСКОЕ УЧИЛИЩЕ № 67

ОБ'ЯВЛЯЕТ ПРИЕМ УЧАЩИХСЯ

на 1976—1977 учебный год.

Срок обучения 3 года.

По окончании училища выпускники получают специальность слесаря по ремонту автомобилей и среднее образование. На последнем курсе, при успешном овладении программой, учащиеся могут получить вторую специальность — водитель автомобиля III класса.

Принимаются юноши, имеющие образование 8 классов. Учащиеся находятся на государственном обеспечении. При прохождении практики на базовых предприятиях получают 33 проц. заработной платы.

Для поступления необходимы: свидетельство об окончании 8 классов, свидетельство о рождении, медицинская справка из школы, 9 фотокарточек разм. 3×4 см, справка с места жительства.

Адрес училища: г. Новокузнецк, ул. Климасенко, 4. Проезд автобусом № 7 до остановки «Климасенко». Тел. 5-49-46 5-44-86.

Приемная комиссия работает ежедневно с 9 до 18 час (кроме воскресенья).

СЛУЖБА ТРУДОУСТРОЙСТВА

БЮРО ПО ТРУДОУСТРОЙСТВУ И ИНФОРМАЦИИ НАСЕЛЕНИЯ И КЕМЕРОВСКИЙ ЗАВОД ХИМИЧЕСКОГО ВОЛОКНА ПРИГЛАШАЮТ НА РАБОТУ:

начальников цехов капронового волокна, механиков цехов, инженеров КИП и А, начальников смен транспортного цеха, мастера связи, нянь, прачек, воспитателей в детский сад-ясли, крутильщиков, перемотчиков, ставильщиков, токарей, слесарей по ремонту химоборудования и КИП и А, электромонтеров, теплотехников, фрезеровщиков, плотников, жестянщиков, маляров-штукатуров, каменщика, кровельщика.

Лица, не имеющие специальности, обучаются на рабочем месте по выше указанным профессиям.

Одиноким предоставляется общежитие.

Обращаться в бюро по трудоустройству населения — ул. Трудовая, 4.

ТРЕСТ «КЕМЕРОВОСЕЛЬСТРОЙ» МИНИСТЕРСТВА СЕЛЬСКОГО СТРОИТЕЛЬСТВА РСФСР И ОБЛАСТНОЙ ОТДЕЛ ПО ИСПОЛЬЗОВАНИЮ ТРУДОВЫХ РЕСУРСОВ

ПРИГЛАШАЮТ НА ПОСТОЯННУЮ РАБОТУ

на должности: начальников, главных инженеров передвижных мехколонн, главного инженера Беловского завода сборного железобетона, главных бухгалтеров ПМК в районах области и строительных организаций г. Кемерова, машинисток в аппарат треста.

На постоянную и временную работу:

рабочих всех строительных специальностей, бригады временных рабочих на строительство пусковых животноводческих комплексов и жилья.

За справками обращаться в бюро по трудоустройству городов области.

Коллектив шахты им. Волкова производственного объединения «Кузбассуголь» скорбит о безвременной смерти горнорабочего шахты

ШЕПЕЛЕВА
Александра Никаноровича

и выражает соболезнование родным и близким покойного.

ТВ

5, ЧЕТВЕРГ

I ПРОГРАММА. **Москва («Орбита»).** 10.15 * «Отзовитесь, горнисты». 11.00 Новости. 11.10 * Экран — детям. «Валькины паруса». Художественный телефильм. 12.20—12.50 * «Село: дела и проблемы». Перерыв с 12.50 до 15.15. **Москва. («Орбита»).** 15.15 * Премьера многосерийного художественного телефильма «Таинственный остров капитана Немо». 3 и 4-я серии. Франция. 17.00 «Время». 17.30 * Премьера фильма-концерта «Романсы Балакирева». 18.05 * «Село: дела и проблемы». 18.35 «Испытай себя». Передача из Риги. 20.00 Новости. 20.15 Новости Кузбасса. 20.25 * Премьера многосерийного художественного телефильма «Таинственный остров капитана Немо». 3 и 4-я серии. Франция. 22.10 «Человек и закон». 22.40 * Тираж «Спортлото». 22.50 * Поет народный артист СССР А. Соловьяненко. 23.00—23.30 «Время». II ПРОГРАММА. **Кемерово.** 19.30 «Отечество мое». Документальный фильм. 19.45 «Улица — моя, дома — мои». Передача о благоустройстве гор. Березовского. 20.15 Новости Кузбасса. 20.25 «Размышления о городе». Документальный фильм. 21.15 «Автограф». Передача для молодежи. 22.05 —22.35 «Ла Хорэ», «Звено Николая Бочкарева». Документальные фильмы.

РАДИО

5, ЧЕТВЕРГ

Москва. 6.02, 8.00, 9.02, 10.02, 12.00, 14.00, 16.00, 19.45, 22.30 Последние известия. 6.15, 7.15 Гимнастика. **Кемерово.** 6.30. Программа передач. 6.32 Утренний концерт. **Москва.** 7.02, 11.00 По страницам центральных газет. 7.30 Радиожурнал «Земля и люди». **Кемерово.** 8.15 Обзор областных газет. 8.27—Объявления. **Москва.** 8.30 Международный дневник. 8.40 «Внимание, на старт». 9.15 Хоровые произведения русских композиторов. 10.15 «Писатели у микрофона». Л. Обхова. «Немужская профессия». 10.45 П. Чайковский. Фрагменты из балета «Щелкунчик». **Кемерово.** 11.15 Производственная гимнастика. **Москва.** 11.30 «Время, события, люди». 12.15 «В рабочий полдень». 12.45 «Новые литературные записи». В. Иванов. Рассказы. «Улицы», «Мрамор». 13.15 Концерт мастеров искусств и музыкальных коллективов Латвии. 15.00 Стихи Б. Слуцкого. 15.15 Эстрадный концерт. 16.15 Музыкальная передача из Берлина. 16.45 «Актуальные проблемы международной жизни». 18.00 Программа радиостанции «Юность». **Кемерово.** 19.00 Новости Кузбасса. 19.15 Передача для детей. 19.35 Объявления. **Москва.** 20.00 Старинные вальсы, романсы. 20.50 «Письма Д. Верди». Музыкальная передача. 21.50 Из новой книги В. Соловьева «Дятлов щедевр». Рассказы. 22.20 Эстрадные мелодии. 23.00 Музыкально-литературная программа радиостанции «Юность». 23.45 Международный дневник.

пишите, звоните

Адрес редакции и издательства: 650630 Кемерово-99, ГСП, г. ул. Ноградская, 3. Телефоны: редактора 6-61-54, приемной 6-69-74, заместителей редактора 6-65-74, 6-70-82, ответственного секретаря 6-68-81, зам ответственного секретаря 6-65-63, отделов редакции: партийной жизни 6-61-83 и 6-02-08, пропаганды 6-66-73, 6-44-22, промышленного 6-69-44, 95-51-02, 6-65-86, 6-38-49, сельского хозяйства 6-67-82 и 6-90-71, Советов депутатов 6-64-84, культуры 6-62-01, 6-47-44, строительного 6-67-46 и 6-02-00, писем и рабселькоров 6-90-52, 6-60-72, 6-78-97, информации и спорта 6-62-37, 95-58-76 и 6-82-61, еженедельника «Панорама» 6-63-02, объявлений 6-68-72, фотокорреспондентов 6-90-63 приема информации 6-88-85, общественной приемной 6-66-52, бухгалтерии 6-90-54, директора издательства 6-69-23. Собственные корреспонденты: в Новокузнецке — 7-80-33, Прокопьевске — 2-54-04, Ленинске-Кузнецком — 2-03-21, Белове — 2-01-43, Междуреченске — 33-04, Юрге — 2-06-09.

ОП17434. Типография издательства «Кузбасс». 2 Заказ № 181.