Пролетарии всех стран, соединяйтесь!

КУЗБАСС

ОРГАН КЕМЕРОВСКОГО ОБКОМА КПСС и ОБЛАСТНОГО СОВЕТА ДЕПУТАТОВ ТРУДЯЩИХСЯ

Газета основана в январе 1922 года

№ 142 (14863)
СУББОТА,
19
ИЮНЯ
1976 года.

Цена 2 коп.

НА ПОРОГЕ ВТОРОГО ПОЛУГОДИЯ

Считанные дни остались до конца первого полугодия. Что же сделано за пройденные месяцы! Какая основа заложена для успешного выполнения государственных заданий и социалистических обязательств, взятых коллективами на первый год десятой пятилетки!

Нынешний год начался, как известно, с ударной вахты в честь XXV съезда КПСС. Высокие темпы, набранные в ходе ее, продолжают возрастать и сегодня, когда кузбассовцы, как и весь советский народ, прилагают все силы, знания, весь накопленный опыт для претворения в жизнь исторических решений съезда партии. Накал социалистического соревнования за достижение намвысших показателей настолько силен, что многие рубежи, намеченные в обязательствах на год, уже не только взяты, но и значительно перекрыты.

Горняки бассейна, развивая традиционное движение под девизом «Каждому забою, комплексу, машине, механизму — высокую нагрузку!», из месяца в месяц умножая ряды бригад-«тысячниц», в два с лишним раза больше, чем предусматривалось на год, выдали народному хозяйству страны дополнительно к плану угля наиболее ценных, коксующихся марок. Годовые рубежи по выпуску сверхплановой продукции перешагнули также доменщики, прокатчики и обувщики. Близки к достижению поставленных перед собой целей работники производств по изготовлению минеральных удобрений и бельевого трикотажа. И что особенно радует — 86 процентов прироста производства промышленной продукции, а не 85, как записано в обязательствах, получено за счет повышения производительности труда.

Успехи передовиков убедительно свидетельствуют о том, что в недрах производственных коллективов кроются еще немалые резервы. Быстрее вскрывать их и полнее использовать — первоочередная задача всех рабочих, специалистов, руководителей объединений и предприятий. А мобилизовать их на это важное дело—долг партийных, профсоюзных и комсомольских организаций.

Многие передовые коллективы по примеру металлургов Кузнецкого комбината им. В. И. Ленина и Западно-Сибирского завода им. 50-летия Великого Октября уже пересмотрели и пересматривают в сторону повышения первоначальные обязательства. Свои резервы они видят в лучшем использовании производственных мощностей, механизации и автоматизации трудоемких процессов, совершенствовании технологии и мастерства, внедрении новейших достижений науки и техники, передового опыта и научной организации труда, производства и управления.

Работать творчески, в полную силу самим и помогать подтянуться до своего уровня товарищам, особенно молодым рабочим, стало золотым правилом для большинства маяков социалистического соревнования. Сегодня входит в жизнь новый вид наставничества — коллективный, начало которому положила известная всей стране очистная бригада Героя Социалистического Труда Г. Смирнова на шахте «Юбилейная» производственного объединения «Гидроуголь». Инициативу этого славного коллектива и его последователей — шахтостроителей Новокузнецкого шахтопроходческого управления треста «Кузбассшахтопроходка» одобрило бюро обкома КПСС. И нет никакого сомнения в том, что это замечательное начинание получит широкое распространение по всему Кузбассу.

«Не иметь отстающих!» — эти слова должны стать лозунгом жизни каждого коллектива. Наши общие достижения были бы сегодня значительно весомее, если бы их не снижали показатели отстающих коллективов. С пятимесячным планом реализации не справились 57 предприятий и объединений. Они задолжали народному хозяйству продукции на 15 миллионов рублей. Особенно велико количество предприятий, не справившихся с планом пяти месяцев, в комбинатах «Кузбассшахтострой», «Кузбассжилстрой» и управлении пищевой промышленности. Большой долг по добыче угля допустили коллективы шахт «Алардинская», «Бирюлинская» и «Пионерка». Почти на полмиллиона рублей недодал железобетонных изделий Полысаевский завод.

При выполнении майского плана не восполнено отставание с начала года по производству понообменных смол и строительного кирпича. Срываются из месяца в месяц хоздоговорные поставки потребителям щелочных аккумуляторов, химического волокна, однониточной пряжи, торговым базам — фарфоровой посуды, пылесосов.

Значительная часть предприятий и объединений области— 88 в мае и 85 с начала года — не справляется с планом роста производительности труда. Из-за этого ими недодано продукции на 17 миллионов рублей. Особенно низок этот показатель на шахтах «Маганак», «Тайбинская», «Киселевская» производственного объединения «Прокопьевскуголь», а также на Ленинск-Кузнецком камвольно-суконном комбинате и Кемеровской кондитерской фабрике.

Нельзя считать нормальным и то, что ряд предприятий справляется с планом производства продукции лишь за счет перекомплекта промышленно-производственного персонала. Этот упрек относится прежде всего к коллективам шахты «Западная», разреза «Междуреченский», Мысковского завода стройматериалов, Беловского деревообделочного завода, ЦЭММ треста «Кемеровошахтострой» и Беловского каменного карьера. А некоторым предприятиям и сверхплановая численность рабочих не помогла справиться с планом выпуска продукции. Это — шахты «Таежная» и «Физкультурник», Кемеровский завод крупнопанельного домостроения и беловский завод «Кузбассрадио».

Во многих коллективах все еще бытует негодная практика выполнять план любой ценой. В план себестоимости продукции не уложились 109 предприятий и объединений. Они допустили удорожание продукции почти на 10 миллионов рублей. В связи с этим и всей промышленностью области план снижения себестоимости в январе—апреле не был выполнен. Перерасход средств составил более двух миллионов рублей.

В плановую себестоимость не уложились 11 предприятий «Кузбассшахтостроя», все коллективы «Кузбассжилстроя», пять предприятий объединения «Кемероволес», восемь — управления пищевой промышленности, семь — хлебопекарной. Наибольший удельный вес отстающих по этому показателю приходится на города: Кемерово, Прокопьевск, Анжеро-Судженск, Белово, Березовский, Осинники и Киселевск.

В чем причины срывов! Как найти кратчайшие пути для преодоления отставания! Всесторонне и глубоко разобраться в каждом отстающем коллективе, усилить в них организаторскую и политико-воспитательную работу, по-настоящему широко развернуть социалистическое соревнование и наладить гласность его — долг и обязанность горкомов КПСС, партийных и профсоюзных организаций. Выйти еще с более сплоченными рядами на старт второго полугодия, добиться новых успехов в труде и достойно завершить первый год десятой пятилетки—дело чести всех кузбассовцев!

ПОВЫШЕННЫЕ ОБЯЗАТЕЛЬСТВА

Коллектив шахтоуправления «Кольчугинское» в нынешнем году намечал добыть сверх плана сто тысяч тонн угля и пройти 800 метров горных выработок. Однако за пять месяцев кольчугинцы выдали на-гора сверх плана 103,5 тысячи тонн угля.

Развернув соревнование за достойную встречу Дня шахтера, горняки этого предприятия на днях пересмотрели свои обязательства. Решено добыть сверх плана 170 тыс. тонн угля.

Г. АНДРЕЕВ.
г. Ленинск-Кузнецкий.

РЕШЕНИЯ XXV СЪЕЗДА КПСС — В ЖИЗНЬ!

- КУЗБАСС ТЕПЛО ПРОВОДИЛ ЛАТЫШСКИХ ДРУЗЕЙ
- «БЕРЕГОВОЙ»: ЦЕЛЬ— 400 ЦЕНТНЕРОВ КУКУРУЗЫ С ГЕКТАРА
- «АЛАРДИНСКАЯ»: ПОГАСИТЬ ДОЛГ ПО ДОБЫЧЕ УГЛЯ

ПРОПАШНЫМ — ЗАБОТУ!

УХАЖИВАЮТ ЗА ПОСЕВАМИ

Умеют выращивать кукурузу на силос в совхозе «Береговой». В наиболее благоприятные по погодным условиям годы полеводы собирали по 400 и более центнеров зеленой массы с гектара. Высокой урожайности способствует тщательно разработанная система агротехники. Выращиванием кукурузы, как правило, заняты специализированные звенья, созданные в каждом отделении.

Нынче этой культурой в совхозе занято 720 гектаров. Земли, отведенные под кукурузу, хорошо удобрены, сев проведен в оптимальные сроки. Сейчас на плантациях широким фронтом идет борьба с сорняками. Собственно, на первый раз все 720 гектаров посевов уже обработаны. Мы застали молодых механизаторов третьего отделения Владимира Морозова и Виктора Качалова за культивацией последнего участка посевов.

— Сегодня закончим на первый след, несколько дней переждем и на второй раз проведем обработку, — говорит В. Морозов.

За звеном кукурузоводов, которое возглавляет Борис Секачев, закреплено 260 гектаров. Всходы ровные, дружные. На совесть, поработали ребята и уход ведут аккуратно, стараются слишком не ворошить почву. С особым напряжением работают в утренние и вечерние часы — меньше теряется влаги. Сроки не затягивают: обработку в первый след провели за четыре дня.

Звено обязалось вырастить не менее 400 центнеров зеленой массы кукурузы на каждом гектаре.

П. АНАТОЛЬЕВ.

НА СНИМКАХ: ◆ кукурузоводы В. Морозов и В. Качалов; ◆ междурядная обработка посевов.

Фото Ю. Сергеева.

Кемеровский район.

☆ ☆ ☆

Хозяйства Юргинского района ведут уход за посевами — боронуют кукурузу, обрабатывают гребни на плантациях картофеля. Совхозы «Прогресс», «Искитимский» и «Большеямский» обработали дустом края посевов гороха, многолетних трав и корнеплодов. Овощеводы совхоза «Искитимский» начали химическую прополку моркови.

(Корр. «Кузбасса»).

Юргинский район.

● У МЕТАЛЛУРГОВ НОВОКУЗНЕЦКА

Встретим достойно

Трудящиеся второй бригады мелкосортного цеха Западно-Сибирского металлургического завода призвали все коллективы цехов, отделов и других подразделений встретить свой традиционный праздник — День металлурга высокопроизводит е льным трудом.

Эту инициативу поддержали остальные бригады. На сегодня мелкосортники имеют сверх плана с начала месяца более двух тысяч тонн проката.

Тон в работе задают инициаторы. В мае вторая бригада, руководимая производственным мастером т. Лещенко и начальником смены т. Чегодаевым, прокатала сверх задания 1.320 тонн металла. С начала текущего месяца она имеет на сверхплановом счету 985 тонн готовой продукции.

☆ ☆ ☆

Углеобогатители коксохимического производства Запсиба первыми горячо поддержали инициативу мелкосортников и обязались День металлурга встретить ударным трудом. В июне они имеют сверх плана более 2.500 тонн угольного концентрата. Неплохи и качественные показатели. Например, выход концентрата из рядовых углей составил 77 процентов. Это на два процента больше, чем положено по плану.

Лучше, чем у других, идут дела в четвертой бригаде.

В. СЕМЕНОВА.

Новая посуда

500 наборов — в каждом чайник и две кастрюли — будут отправлены в конце июня. Это первая партия новой посуды, освоенной цехом эмалированных изделий КМК.

И чайник, и кастрюли сделаны со вкусом: красная эмаль, окантовка из нержавейки, армированные пластмассой ручки.

Коллектив эмальцеха в этой пятилетке освоит еще несколько видов новой посуды. Главными их достоинствами будут высокое качество и эстетичная отделка.

Машина работает... в домне

20 каменщиков в смену заменяет на ремонте домны новая машина, разработанная учеными НИИАчермета. Используют ее на КМК впервые.

Сейчас доменная печь № 4 поставлена на капитальный ремонт. Тяжелую, хлопотливую и малопроизводительную работу — ломку футеровки — сделала машина-бутобой.

Ремонтники испытывали подобный агрегат на капитальных ремонтах домен Запорожья, Кривого Рога. Эксперименты по освоению новой машины продолжаются у нас в Сибири.

(Корр. «Кузбасса»).

г. Новокузнецк.

Животноводство—ударный фронт

ТЫСЯЧИ ТОНН ДОПОЛНИТЕЛЬНО

Промышленновский, Мариинский и Яшкинский районы выполнили полугодовой план продажи молока государству. На предприятия молочной промышленности они отправили 43 тысячи тонн продукции, что почти на четыре тысячи тонн больше соответствующего уровня прошлого года.

До конца полугодия хозяйства этих районов продадут дополнительно к плану более 6 тысяч тонн молока.

В. ТРЕБИН,
инспектор по закупкам и качеству сельхозпродуктов по Кемеровской области.

ОТКЛИКНУЛИСЬ НА ПРИЗЫВ

Получить 1.200 килограммов молока от коровы за лето — такую цель поставили перед собой животноводы колхоза «Труд новой жизни». Они обратились с призывом ко всем работникам ферм района бороться за наивысшую продуктивность молочного стада в пастбищный период.

Одними из первых на призыв откликнулись животноводы Черноподунской фермы совхоза «Арлюкский». Они также обязались получить по 1.200 кг молока от каждой коровы.

Успешно осуществляют намеченные планы животноводы племзавода «Юргинский». Они получают сейчас по 14,1 кг молока от коровы в сутки, а доярки этого коллектива А. Гудкова и Т. Католикова надаивают по 17—18 кг.

В. ВОРОНИН.

Юргинский район.

БОЛЬШЕ ВСЕХ В РАЙОНЕ

Самая высокая продуктивность молочного стада в Новокузнецком районе в совхозе «Березовский». Суточный надой молока от коровы здесь 14 кг. А бригада животноводов А. П. Горкуновой из этого хозяйства достигла пудовых надоев. Передовые доярки бригады Галина Богер и Анна Тепина надаивают от каждой коровы в своих группах по 18 и более килограммов молока.

В. ХОТЕЕВ.

Новокузнецкий район.

К СВЕДЕНИЮ ДЕПУТАТОВ КЕМЕРОВСКОГО ОБЛАСТНОГО СОВЕТА ДЕПУТАТОВ ТРУДЯЩИХСЯ

Исполнительный комитет областного Совета доводит до сведения депутатов, что 24 июня 1976 года состоится очередная, пятая сессия областного Совета депутатов трудящихся пятнадцатого созыва с повесткой дня:

1. О дальнейшем улучшении медицинского обслуживания населения области в соответствии с решениями XXV съезда КПСС.

2. Отчет о работе постоянной комиссии областного Совета по жилищно-коммунальному хозяйству и благоустройству.

Исполнительный комитет областного Совета депутатов трудящихся.

ЭКЗАМЕН ДРУЖБЫ

Поездка посланцев Латвии по Кузбассу завершилась в Прокопьевске. Официальная делегация во главе с заместителем Председателя Совета Министров Латвийской ССР В. М. Круминем встретилась с партийными и советскими руководителями города, побывала в музыкальном училище, на фарфоровом заводе.

Днем на шахте имени Ворошилова выступил камерный оркестр Государственной филармонии, на швейной фабрике «Горнячка» — танцевальный ансамбль «Лнесма». Вечером во Дворце спорта «Снежинка» силами этих коллективов, а также солистов Рижского театра оперы и балета, камерного хора «Аве сол», инструментального ансамбля «Эолика» был дан заключительный концерт. Вместе с гостями в нем участвовали русский народный хор завода шахтной автоматики и струнный оркестр музыкального училища.

Секретарь областного комитета партии З. В. Кузьмина от имени тружеников Кузбасса горячо поблагодарила латвийских гостей, которые на языке искусства сумели с художественной правдивостью и убедительностью рассказать о жизни братской республики, вручила творческим коллективам Почетные грамоты обкома КПСС и облисполкома.

Наш корреспондент попросил В. М. КРУМИНЯ ответить на ряд вопросов.

— По-видимому, Дни культуры Латвийской ССР в РСФСР стали для коллективов, представляющих искусство латвийского народа, экзаменом на творческую зрелость. Судя по отзывам, выдержан он успешно. И, конечно же, такая удача не случайна?

— Этому предшествовал целый год упорного труда, самый тщательный отбор творческих сил. Это, не боюсь сказать, — цвет латвийской культуры.

Такой же взыскательный подход был выдержан и в отношении репертуара. В него вошли лучшие произведения русской, латвийской и зарубежной классики, современные мелодии и танцы. Связь времен, интернациональный дух и самобытные национальные формы, идейность, художественность — вот основные критерии, которыми руководствовались мы при отборе репертуара.

Если же говорить о более глубоких корнях нынешнего успеха, то они заложены еще 36 лет назад, когда Латвия вступила на путь социалистического развития, когда на основе принципиально новой экономики началось строительство нового искусства. Подтверждение его подлинности — отклик, который оно вызывает у ценителей. И это тем приятней, что ценители, и в частности сибиряки, кузбассовцы, хотя и благо-

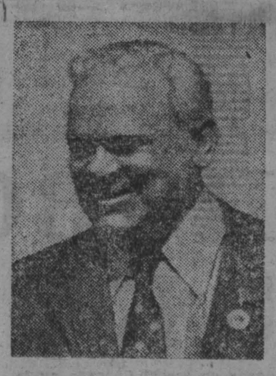

желательные, но строгие, с воспитанным вкусом, тонко различающие истинное и ложное.

— Читателям будет интересно узнать более подробные впечатления о нашем крае, которые сложились у латвийских товарищей.

— Прежде всего, поражают грандиозность, размах промышленного производства, строительства. То, что вершится на земле Кузнецкой, не укладывается ни в какие представления, пока не увидишь это собственными глазами. Испытываешь невольное уважение к индустриальной мощи вашего края, богатству и многообразию высокоразвитых отраслей промышленности, подвигу людей, которые сумели не только обжить суровую землю, но и превратили ее в индустриальное сердце Сибири. Начинаешь по-настоящему осознавать, какую роль для нашей страны сыграл Кузбасс в годы Великой Отечественной войны.

Неизгладимое впечатление оставил о себе Западно-Сибирский гигант. Тем более, что у нас в Латвии нет ничего с ним сопоставимого. Поражаешься тому, сколько можно сделать за какой-то десяток лет, удивляешься высоте научно-технического уровня, четкости организации производства. Мы побывали на заводе в радостные дни новой победы его созидателей, после пуска в эксплуатацию крупнейшего в мире среднесортного стана «450». Поздравление Генерального секретаря ЦК КПСС Л. И. Брежнева в адрес запсибовцев — лучшее свидетельство масштабности их достижения. Кто эти герои? Мы встречались с обыкновенными советскими людьми, занимающимися своим делом без суеты и сутолоки, и начинали понимать истинность их повседневного героизма. И что замечательно, люди эти преимущественно молодые, даже среди руководящих кадров.

Запомнились посещение шахты «Березовская» — современного высокомеханизированного предприятия, рассказы о нелегком труде горняков Прокопьевска и Киселевска, добывающих ценные коксующиеся угли, о вкладе химиков, энергетиков, машиностроителей, всего трудового Кузбасса, не жалеющего сил для процветания нашего многонационального государства. После всего увиденного по-иному относишься к каждому грамму металла, угля, проникаешься искренним уважением к тем, кто вкладывает в них частицу своей души. Один из наших художественных руководителей, выступая по радио, высказал мысль, что после знакомства с сибиряками остро чувствуешь, как мало еще сделал сам. Думаю, это не единичное мнение.

— Надо полагать, что такой эмоциональный заряд будет для людей искусства плодотворным?

— Плодотворным оказался уже период подготовки к Дням культуры. Например, композитор Калнынь написал специально приуроченную к ним песню дружбы. После посещения шахты «Березовская» у композитора Дамбиса появился замысел создать песню о шахтерах. А поэтесса Бридака задумала цикл стихов о Сибири и сибиряках.

В прямые контакты с томичами вступил наш известный скульптор Буковский. Он решил помочь им в доработке монумента, посвященного подвигу комсомола. Наверняка и других — музыкантов, режиссеров, артистов — встречи с друзьями из братской республики вдохновят на большие творческие искания, обогатят советское многонациональное искусство яркими произведениями, откроют новые грани исполнительского мастерства.

Интервью взял

В. ЗУБАРЕВ,
корр. «Кузбасса».

г. Прокопьевск.

Знакомство со страной

УЛАН-БАТОР, 18 июня. (ТАСС). Делегация Коммунистической партии Советского Союза во главе с членом Политбюро ЦК КПСС, секретарем ЦК КПСС Ф. Д. Кулаковым, участвующая в работе XVII съезда МНРП, посетила госхоз «Орхон-тол» Селенгинского аймака. Гости ознакомились с организацией производства в животноводстве и полеводстве.

С ОФИЦИАЛЬНЫМ ВИЗИТОМ

По приглашению Президиума Верховного Совета СССР и Советского правительства 17 июня в Москву с официальным визитом прибыли король Иорданского Хашимитского королевства Хусейн Бен Талал и королева Алия.

На аэродроме, украшенном государственными флагами Иордании и Советского Союза, высоких гостей встречали Председатель Президиума Верховного Совета СССР Н. В. Подгорный, Председатель Совета Министров СССР А. Н. Косыгин, министр иностранных дел СССР А. А. Громыко, другие официальные лица.

(ТАСС).

● ПАРТИЙНАЯ ЖИЗНЬ: ВОЗВРАЩАЯСЬ К НАПЕЧАТАННОМУ

ПРОГОЛОСОВАЛИ ЕДИНОГЛАСНО

7 апреля в «Кузбассе» была опубликована корреспонденция «Две пятилетки — за одну», в которой рассказывалось о почине ткачихи Кемеровского комбината шелковых тканей Нины Бокиной. Партийная организация поддержала ценную инициативу. В постановлении партбюро предприятия было записано: «Пропагандировать ценное начинание ткачих, изучить их работу и рекомендовать всем рабочим комбината поддержать почин».

И вот прошло более четырех месяцев. Мы поинтересовались, как оно выполняется. Секретарь партбюро В. И. Шилов рассказал, что в первом ткацком цехе 217 человек взяли повышенные обязательства, в четвертом — 81, а на комбинате пересмотрели свои социалистические обязательства 400 рабочих. Многого добилась и сама Нина Бокина: за пять месяцев она выполнила годовое задание.

Как же распространяется опыт передовиков? Уже в четвертом цехе, где трудится знатная ткачиха, мы с удивлением узнали, что все бумаги с описанием приемов работы Нины Бокиной, иллюстрированные фотографиями, до сих пор пылятся в отделе организации труда и заработной платы, и никто о них не знает. По этому почину не создали даже школы передового опыта.

Легковесное отношение к почину было заложено в феврале, когда принималось решение. Во-первых, невероятная нагроможденность повестки дня партийного бюро. Не указали даже сроков исполнения постановления. Во-вторых, кто его должен пропагандировать? Тоже не ясно. В перспективном плане работы партийной организации о дальнейшем развитии патриотического начинания ни слова не говорится.

И еще. Освоение передовых приемов в труде не заключается в слепом копировании. Здесь на первом плане индивидуальная работа с людьми. Как, например, это сделали по своей инициативе партгрупорги В. Голышенков и Н. Чащин. Они поговорили с каждой ткачихой, рассказали им о приемах в работе, которыми пользуется Нина Бокина. Прикинули, что можно взять ценного для себя. В результате еще четыре ткачихи перешли на многостаночное обслуживание.

О новом достижении людей и техники могли бы рассказать политинформаторы и пропагандисты, однако речи об этом не было. Причина? Нет четкой программы, по которой можно учить ткачих.

Справедливости ради нужно заметить, что многотиражная газета систематически информирует о ходе соревнования ткачих, но речь больше идет о сверхплановых метрах, чем о секретах мастерства.

Сегодня партбюро не повысило ответственности руководителей цехов и отделов за порученное дело. Вот что думают об этом коммунисты комбината.

Е. П. Гайдецкая — инструктор производственного обучения:

— Слишком часто перебрасывают работниц из одного цеха в другой. Только в январе в четвертый ткацкий перевели 91 человека, поэтому большинство ткачих имеют слабую профессиональную подготовку. А инструкторы производственного обучения, вместо того чтобы учить отстающих, показывать передовые приемы, полсмены проводят на разбраковке продукции.

В. И. Быстригин — старший мастер четвертого ткацкого цеха:

— Сегодня расположение ткацких станков в технологической цепочке таково, что невозможно перейти на многостаночное обслуживание. Нельзя подобрать удобного маршрута для работниц.

Характерный штрих: в апреле на комбинате 254 рабочих не выполнили нормы выработки. А ведь в их числе не только новички. Могут возникнуть вопросы: отчего такие контрасты, почему новшество с трудом пробивает себе дорогу?

Одно дело — почин одобрить и проголосовать за него. Другое — учесть в партийной работе все меры организационного и технического характера для его распространения. Стремление к этому — один из факторов качественной работы коммунистов. Только убедив людей, можно всерьез рассчитывать на их успех.

В. МАЙДАРОВ.
г. Кемерово.

Евгений Яглов — токарь завода «Кузбассэлектромотор». Двадцать лет отдал он этой профессии и потому выполняет самые сложные операции и срочные заказы.

Евгений Яглов успешно сочетает работу с учебой; он закончил уже четвертый курс Кузбасского политехнического института.

НА СНИМКЕ: Е. Яглов.
Фото **В. Фоминского.**
г. Кемерово.

● ЧЕЛОВЕК И ЕГО ДЕЛО

КАК И ПРЕЖДЕ—В СТРОЮ

Каждая новая горная машина рождается в ярких сполохах огней электросварки, у жарких плавильных печей, у станков, вьющих ленту-стружку. Особенно жарко там, где варят сталь или плавят цветные металлы. И как же надо любить свою профессию, свой цех, завод, чтобы на протяжении многих лет оставаться верным профессии литейщика — порой столь тяжелой, но так необходимой предприятию. Ведь до восьмидесяти процентов деталей, из которых собираются машины на Анжерском машиностроительном заводе, делаются в литейном цехе.

Частица труда Василия Антиповича Матвеева есть почти во всех горных машинах, выпускаемых заводом. Этот человек относится к числу тех рабочих, которые ничего не скажут о своих достижениях, считая их слишком скромными, но именно благодаря работе таких людей возможен успех всего коллектива.

Когда в машиностроении был взят курс на замену цельнолитых бронзовых деталей на биметаллические, то одним из первых на заводе внедрять этот способ в производство стал плавильщик В. А. Матвеев. Дело это было совершенно новым, а потому и нелегким. Угадать момент расплавления бронзы в стальной заготовке мог только настоящий мастер. Здесь нужен не только строгий контроль, но и интуиция прирожденного металлурга. Все было сначала для Василия Антиповича необычным. Подбор флюсов, выбор оптимальных оборотов при охлаждении на прокруточном станке — всюду требовалось полное внимание и большой опыт. Матвееву этих качеств не занимать. Вскоре он уже в совершенстве освоил новую технологию.

Берут свое годы. Несколько лет назад проводили анжерские литейщики Василия Антиповича на заслуженный отдых. Он оставил себе хорошую замену, но производство выдвинуло новые задачи. И опять Матвеев встал к плавильному горну, снова он плавит цветные металлы. За его плечами знания и опыт, и он хорошо понимает, как необходима цеху его помощь и советом, и делом.

Не один такой Матвеев в коллективе. Полтора десятка пенсионеров трудятся в литейном цехе. Это ощутимая сила на всех участках производства.

Пять лет назад получил право на пенсию один из лучших мастеров литейного цеха — Григорий Яковлевич Штыка. В свое время учил бригады своего участка овладевать передовыми методами работы. Сейчас, после ухода на пенсию, ветеран труда возглавил сложнейшую службу планирования и подготовки производства.

Многим помогают цеху пенсионеры — крановщица М. С. Соловьева, модельщик А. А. Лобастов, кочегар А. И. Спивак и многие, многие другие. Они, как и прежде, в рабочем строю.

В. ХОМИЧ,
начальник литейного цеха машзавода.
г. Анжеро-Судженск.

Сфера услуг — сфера культуры

НОВОКУЗНЕЦКИЙ ЭКСПЕРИМЕНТ

«Какой умный человек додумался до этого? Спасибо ему!». (Из книги жалоб и предложений в КПП пос. Точилино).

«Очень довольна КПП. С первых дней сюда хожу. Мне здесь много вещей быстро и красиво реставрировали». (Из разговора с работницей КМК Н. Н. Дерюгиной в КПП № 1 на ул. Гродины).

«Хорошее дело затеяли. Тут мы все радуемся: отдаем в чистку костюмы, пальто, ремонтируем обувь. Очень удобно...» (Из разговора с Е. Т. Пичугиной в КПП на Запсибе).

Вот с этого комплексного приемного пункта (КПП) в поселке Западно-Сибирского металлургического завода мы и начнем знакомство с новокузнецким экспериментом в службе быта.

В последние годы мы все чаще ратуем за специализацию во всех сферах производства. И это понятно. Специализация позволяет эффективнее использовать технику и технологию, выпускать продукцию быстрее и качественнее. Служба быта тоже не осталась в стороне от этого полезного начинания. Во имя специализации здесь все основательно «перекроили», создав девять крупных объединений. Дело это, бесспорно, нужное и доброе. Но каково клиенту?

Часы он несет исправить в одну мастерскую, обувь починить — в другую, перешить вещь — в третью, магнитофон отремонтировать — в четвертую... И все это в разных концах района. Везде, как правило, очередь. Тратится уйма времени. Человек почитал бы книгу, сходил в кино, погулял с детьми, а его время «съедает» быт.

Сэкономить время, избавить клиента от излишних хлопот — такую в первую очередь задачу поставили перед собой бытовики, решив по примеру сельских создать комплексные пункты и у себя в городе. Путь к КПП был долгим, и тут надо отдать должное терпению и настойчивости директора новокузнецкого «Универбыта» Тихону Семеновичу Фролову. Ему куда спокойнее работалось при прежней системе службы быта. Шестьдесят специализированных приемных пунктов успешно справлялись с планом. Но он привык действовать по принципу: чтобы людям было удобно. Может быть, поэтому еще до организации КПП «Универбыт» добровольно взвалил на себя организацию дней быта в различных районах и на крупных предприятиях города. На одной машине ехали бытовики разных профилей: швейники, трикотажники, обувщики, часовщики. Демонстрировали новые модели одежды и обуви, принимали заказы, реализовывали швейные полуфабрикаты и готовые изделия, сшитые мелкими партиями по последней моде. КПП были следующим логическим шагом.

В ноябре 1974 года бюро горкома партии рассмотрело и утвердило перечень мероприятий по созданию первой очереди комплексных приемных пунктов. В прошлом году горисполком дважды слушал вопрос о работе КПП на своих заседаниях. На всех советах директоров предприятий службы быта на первом плане стоят проблемы КПП.

О них мы поговорим несколько позже, а пока вернемся на комплексный приемный пункт в поселке Запсиба. Район расположен далеко от центра города. Нужда в бытовых услугах велика. КПП — отдельно выстроенное здание современной формы. Что предлагают здесь заказчикам? Клара Михайловна Буркина, заведующая пунктом, человек энергичный, беспокойный, рассказывает:

— Стараемся выполнить любую просьбу человека. Принесет он, например, в химчистку зимнее пальто, мы не отправляем домой отпарывать пуговицы, пряжки, воротник, мы все это сделаем сами, а потом пришьем, чтобы человек мог сразу надеть готовую, обновленную вещь. Да и воротник не каждый умеет пришить. Мы это делаем профессионально, здесь же производим ремонт одежды, раскрой тканей, полировку мехов (интересный, между прочим, вид услуг: старую, закатанную шубу из синтетики распарывают, на специальной машине полируют мех — и шуба как новая), индивидуальный пошив и ремонт обуви, реализуем готовую обувь. Продаем керамические изделия нашего цеха и принимаем заказы на керамику, трикотажные изделия, ремонтируем кожгалантерею, трикотаж. Есть у нас фотосалон, музыкальный салон. Преподаватели музыкальной школы обучают детей и взрослых игре на фортепиано, баяне и аккордеоне. Действуют у нас пятимесячные курсы кройки и шитья и курсы художественного вязания. Желающих столько, что сразу всех принять не можем.

Места у нас достаточно, могли бы населению оказывать и другие виды услуг, но почему-то специализированные объединения не спешат заключать с нами договоры.

Разговор снова «уперся» в проблемы...

Где меньше, где больше, но примерно около сотни услуг предлагают заказчикам и на других уже действующих пунктах. Первая очередь — это шестнадцать КПП. Несколько из них только недавно получили помещения и вот-вот откроются.

Год с лишним работы убедительно доказал: КПП нужны, выгодны, полезны людям. Время заказчика экономится примерно в пять раз, расходы на административно - управленческий персонал — в полтора—два раза, на рекламу—на двадцать процентов, значительно уменьшаются транспортные расходы, на семьдесят человек сокращается штат приемщиков. И что очень важно — позади остается психологический рубеж для самих работников службы быта. Приемщиков здесь готовят по более сложной программе, принимают экзамены. Чтобы повышать культуру работы с клиентами, узаконили правило: приемщик должен иметь образование, как минимум, десять классов. Стараются подобрать людей инициативных. Работа пунктов будет переведена в полторы смены с выходными и обеденными перерывами по скользящему графику. Человек не должен приспосабливаться к каким-то определенным часам работы, он должен заходить в КПП в любую свободную для себя минуту. Много перемен произошло за это время технических и технологических. И все же эксперимент, при всей его безоговорочной полезности, крутится на малых оборотах. Почему?

Нет единства мнений среди руководящего состава областного управления службы быта по процентам оплаты за услуги и выдачу заказов. КПП со специализированными объединениями службы быта работает на хоздоговорных началах. Этот процент отчисления так низок, что КПП в начале эксперимента оказались убыточными. На содержание КПП уходит больше, чем запланировано, тех самых процентов, отчисления не хватает. Значит, этот вопрос областному управлению надо предусмотреть.

«Универбыт» имеет пятнадцать машин. Можно было бы этим количеством транспорта оперативно забирать во всех пунктах заказы и также оперативно возвращать их. Но беда в том, что у нового предприятия нет гаража, машины приходится ставить где придется. Оттого они быстро выходят из строя. Шоферы поменялись уже по три—четыре раза. Кому захочется каждый день начинать с мучений: как завести машину?

Фабрика химчистки не заинтересована в трудоемких видах услуг: не берут в чистку ковры, неохотно занимаются внедрением станка для полировки мехов. «Универбыт» пред'явил химчистке штраф за невыполнение договорных обязательств, а та этот штраф обжаловала. Видимо, надо разработать такие условия, чтобы люди гонялись за новшеством, чтобы им это было выгодно. По этой же причине обувщики, например, неохотно идут на то, чтобы обеспечить все КПП полным комплектом образцов обуви.

Директор «Универбыта» ведет, можно сказать, героическое сражение за помещение для каждого КПП. А разве пункты нужны лично Фролову? Они нужны шахтерам, строителям, металлургам, всем новокузнечанам. И такая позиция руководителей крупных предприятий, мягко говоря, несолидна.

Новокузнецким экспериментом в службе быта заинтересовались во многих городах. О нем писали центральные газеты. Сюда за опытом приезжали из Харькова, Еревана, Минска, Красноярска, Ульяновска, Томска, Абакана. Запорожья и многих других городов. Недавно Фролову позвонили из Еревана, поблагодарили за добрые уроки и сообщили, что у них по примеру новокузнечан уже открыто сорок комплексных приемных пунктов. Горько сознавать, но Тихон Семенович Фролов восемьдесят процентов своего рабочего времени тратит на «выбивание» материальной базы. А ведь у него в фирме работают 830 человек, значит, и без того забот хватает. Видимо, новокузнецким горкому партии и горисполкому надо еще раз вернуться к этому важному вопросу. Не вечно же экспериментом оставаться эксперименту. А то как бы не получилось, как с теми русскими сапожками, которые привезли к нам из Парижа.

Н. СПИРИНА,
спец. корр. «Кузбасса».
г. Новокузнецк.

ОФИЦИАЛЬНЫЙ ОТДЕЛ

НА КОНТРОЛЕ — НАКАЗЫ

Исполком областного Совета рассмотрел вопросы об организаторской работе Топкинского горисполкома по выполнению наказов и предложений избирателей в соответствии с требованиями XXV съезда КПСС.

Отмечен положительный опыт в этом деле. По наказам составлены мероприятия. Они утверждены на сессиях городского и сельского Советов и, как правило, включаются в народнохозяйственные планы промышленных предприятий и совхозов, в меры по благоустройству, находят отражение в планах социально-культурного развития. Изыскиваются дополнительные средства для их реализации. За 1973—1976 годы привлечено около 8 млн. рублей.

О выполнении наказов заботятся депутаты, постоянные комиссии, домовые, уличные комитеты. Под их руководством трудящимися на благоустройстве отработано свыше 200 тысяч человеко-часов.

В решении облисполкома определен ряд мер для дальнейшего улучшения работы по выполнению наказов.

ДЛЯ САМЫХ МАЛЕНЬКИХ

В 1109 детских дошкольных учреждениях области воспитывается около 140 тысяч детей. Однако потребность в этих учреждениях не удовлетворена полностью.

План строительства детских садов и яслей в минувшей пятилетке выполнен лишь на 80 процентов. Плохо строили угольщики, предприятия цветной металлургии, сельскохозяйственные организации.

Облисполком предложил усилить строительство детских дошкольных учреждений, обеспечить безусловное выполнение в срок заданий по вводу их в действие. В текущей пятилетке должны быть осуществлены мероприятия по замене устаревших зданий детских яслей и садов, укрепится их материальная база. Рекомендовано возможно полнее использовать все источники финансирования, включая долевое участие предприятий и организаций.

ЕЩЕ 10.000

Столько квартир намечено газифицировать в текущем году, половину из них — в сельской местности.

В решении облисполкома по этому вопросу отмечается неудовлетворительная организация подрядных работ Кемеровским участком Томского СМУ № 2 объединения «Сибгазификация». Не уделяют должного внимания газификации жилья производственное управление сельского хозяйства, тресты «Свинопром» и «Скотопром», крайне низок уровень газификации в Беловском, Ижморском, Крапивинском районах.

Городским и районным исполкомам поручено разработать комплексные планы по газификации и электрификации строящегося и действующего жилого фонда всех населенных пунктов на 1976—1980 гг.

БУДУТ СТРОИТЬСЯ

пионерский лагерь Западно-Сибирского металлургического завода;

канатная карусельная дорога в районе Междуреченска для областного совета по туризму и экскурсиям;

глазная больница в Кемерове на 300 коек.

ФИЛИАЛ ОБЛАСТНОГО МУЗЕЯ

В 1970 году в Осинниках на общественных началах был создан городской народный краеведческий музей. Для него выделено просторное помещение. Энтузиастами собрано 2.386 экспонатов, развертывается научно-просветительная работа.

С 1 июня на базе народного музея в Осинниках открыт филиал Кемеровского областного краеведческого музея с экспозицией, раскрывающей историю развития юга Кузбасса.

ПРАЗДНИК МЕДИКОВ

Дню медицинского работника было посвящено торжественное собрание, состоявшееся 17 июня в Москве, в Большом театре Союза ССР.

О важнейших направлениях развития отечественного здравоохранения и медицинской науки, задачах, которые предстоит решить пестимиллионному отряду медиков, рассказал на собрании министр здравоохранения СССР академик Б. В. Петровский.

(Корр. ТАСС).

В ДОСТАТКЕ НАКОПИТЬ КОРМОВ

ВЫГОДЫ МОНОКОРМА

В колхозе им. Мичурина в прошлом году был проведен опыт закладки и скармливания скоту сенажного корма (монокорма) из зерновых культур. Было важно установить, в какой фазе целесообразнее скашивать растения.

Участок ячменя перед уборкой разбили на пять делянок. Первую делянку скашивали в фазе выколашивания. Вторую — в фазе молочной спелости. Следующую — в начале восковой спелости. С четвертой делянки сенаж заложили в фазе полной восковой спелости. А последний участок через неделю обмолотили, получив зерно.

Скошенную массу зерновых культур закладывали в траншеи емкостью 40 тонн. Ширина каждой из четырех ям была равна ширине бульдозерной лопаты, длина — 10 метров. При этом часть растений с каждой делянки убиралась на приготовление витаминной муки.

Технология сенажирования была простая. Ячмень скашивали в валки и без подвяливания подбирали измельчителями КИР-1,5 и КУФ-1,8. Массу перевозили на колесных тракторах с тележками. Растения с каждой делянки убирались и закладывались в траншею в течение одного дня. При этом сенажирование вели беспрерывно, массу тщательно трамбовали тракторами.

Практика показала, что сенажный монокорм хорошо сохраняется при полной герметизации. В противном случае корм легко плесневеет и портится. Поэтому утрамбованную и выровненную массу в траншеях укрывали полиэтиленовой пленкой. А сверху клали солому и засыпали землей.

Что показал опыт?

Сенажный монокорм отправляли в областную лабораторию в день открытия каждой траншеи. Данные анализа показывают, что слишком ранняя уборка ячменя сопровождается недобором веса с единицы посевной площади. Более поздняя приводит к снижению питательной и биологической ценности корма вследствие накопления большого количества клетчатки, снижения переваримости питательных веществ и количества каротина.

С одного гектара ячменя в фазе молочной спелости выход кормовых единиц составил 1.308 килограммов, в начале восковой спелости — 1.604 кг, при полной восковой — 1.650 кг. По выходу кормовых единиц с одного гектара монокорм приближается к витаминной муке (ее показатели такие: в фазе молочной спелости — 1.633 кормовые единицы, в начале восковой спелости — 1.846 кормовых единиц).

Содержание протеина и каротина в монокорме также зависит от фазы, в которой убирался ячмень.

Интересные данные получены и при производстве витаминной муки. Выход гранул к зеленой массе, полученной от ячменя в стадии выколашивания, составил 32 процента, молочной фазе — 35, к началу восковой — 38 и полной восковой — 42 процента.

Массу для производства витаминной муки накашивали днем и ночью. Оказалось, что те гранулы, которые были изготовлены в ночную смену, по содержанию кормовых единиц в одном килограмме корма превосходят дневную продукцию. Так, в килограмме травяной муки, изготовленной днем из ячменя в фазе выколашивания, было 609 граммов, а ночью — 617. При полной восковой спелости — соответственно 764 и 791 грамм.

Еще можно добавить, что в восковой спелости получен и самый высокий урожай как зеленой массы, так и сухого вещества травяной муки. Качественные показатели снижаются как при более полной спелости, так и в ранних стадиях.

Мы пришли к выводу, что оптимальным временем скашивания зернофуражных культур для закладки в траншею является молочная и начало восковой фазы спелости. Высокое содержание сухих веществ в это время не требует провяливания растений и является лучшим сроком сенажирования.

В преимуществах монокорма убедились животноводы нашего хозяйства. Всего нами было заготовлено осенью прошлого года 3.600 тонн сенажного монокорма из различных культур. В зимний период на одну корову давали 20 кг силоса, 12 кг монокорма, 3 кг соломы, 1 кг витаминной муки и на каждый литр надоенного молока по 100 граммов концентратов. Заметим, что введение в рацион сенажного монокорма позволило в пять раз сократить дачу фуражного зерна скоту.

И как результат, резко стала подниматься продуктивность дойного стада. Сейчас среднесуточный надой молока на одну корову около 12 килограммов. Такого результата в прежние годы мы не добивались. Повысились вдвое по сравнению с прошлой зимовкой среднесуточные привесы крупного рогатого скота, хотя расход концентратов на один центнер привеса сократился в шесть раз.

Полноценный сенажный монокорм из фуражных культур имеет многие преимущества перед прочими кормами. Он заменяет и концентраты, и грубый корм. При этом упрощается технология уборки. Не надо провяливать зеленую массу. Сокращаются сроки уборки. Сравнительно раньше освобождаются поля для ранней зяби и борьбы с сорняками.

В. БАКЛЫКОВ,
председатель колхоза им. Мичурина.
Промышленновский район.

«КУЗБАССУ» ОТВЕЧАЮТ

«ЛИЦЕВОЙ СЧЕТ, КОТОРЫЙ НЕ В СЧЕТ»

Заметка под таким заголовком рационализатора Томусинского завода железобетонных конструкций А. Бакуна, опубликованная в газете «Кузбасс» 5 мая 1976 года, рассмотрена на бюро горкома КПСС.

В постановлении бюро по данному вопросу было отмечено: на Томусинском заводе железобетонных конструкций проделана определенная работа по созданию фонда экономии и бережливости. Лицевые счета заведены на 17 цеховых коллективов и 29 хозрасчетных бригад. Приказом по заводу ежегодно утверждается комиссия под руководством главного инженера.

Вместе с тем в постановлении указано, что в выступлении автора правильно отмечены недостатки. Не на всех работающих предприятиях заведены лицевые счета, бланки индивидуальных лицевых счетов заполняются несвоевременно. Слабо поставлена работа по определению условного экономического эффекта от внедрения рационализаторских предложений. Удостоверения, выданные рационализаторам, не регистрируются, неправильно издаются приказы по принятым предложениям, в трудовые книжки рационализаторов заносятся не все поощрения за внедренные предложения. В большинстве цехов слабо поставлена гласность, отсутствует наглядная агитация, отражающая ход смотра резервов экономии.

Бюро горкома КПСС обязало хозяйственных руководителей, партийную и профсоюзную организации завода устранить отмеченные недостатки и потребовало от хозяйственных руководителей, секретарей партийных организаций, председателей фабрично-заводских и местных комитетов профсоюзов города наладить работу и повседневно контролировать ход соревнования за создание Всекузбасского фонда экономии и бережливости.

За неудовлетворительную организацию работы в соревновании за создание фонда экономии главный инженер завода железобетонных конструкций В. В. Нагирнер, секретарь парторганизации Н. М. Шилин и начальник цеха минеральной ваты Т. А. Кропотова наказаны в партийном порядке.

В. РОГУЛЬКИН,
секретарь Мысковского горкома КПСС.

☆ ☆ ☆

Заметка А. Бакуна в газете от 5 мая 1976 года обсуждена с руководителями цехов. Факты, изложенные в заметке, имели место.

Приказом по заводу на лиц, допустивших формализм в организации и проведении смотра экономии и бережливости, наложены административные взыскания. Привлечены они и к партийной ответственности.

А. АРХИПОВ,
директор Томусинского завода железобетонных конструкций.
Н. ШИЛИН,
секретарь партбюро.
г. Мыски.

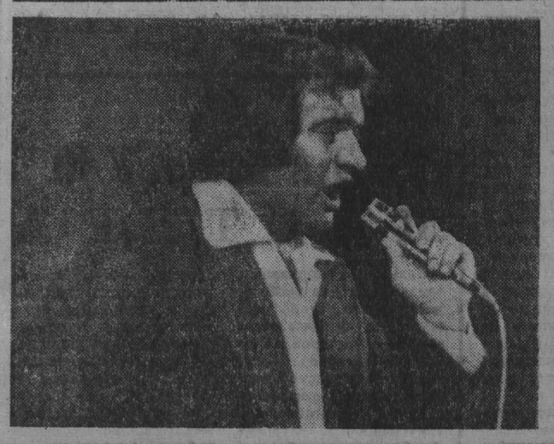

НА СНИМКАХ:

● Поют солисты Государственного академического театра оперы и балета Латвийской ССР Владимир Окунь, Майя Кригена и Ивонна Якобсоне.

● Один из организаторов и солист вокально-инструментального ансамбля «Эолика» Александр Сотников.

● Танцоры заслуженного коллектива Латвийской ССР, народного танцевального ансамбля «Лиесма» исполняют «Танец аллеи» (муз. А. Лиепиня, хореография Е. Тангиевой-Бризниеце).

Фото П. Костюкова и Ю. Сергеева.

«ВАМ ПРИВЕТ И ДРУЖБУ ПЕСНЕЙ ШЛЕМ...»

— Лайма — это значит «счастье» — так назвали меня родители. Лайма Арне — студентка первого курса Латвийской государственной консерватории. И ее большое счастье, что в неполных двадцать лет она уже поет в прославленном хоре «Аве сол», лауреате всесоюзных и международных конкурсов. Этот самодеятельный певческий коллектив много концертирует.

— А в Сибири я впервые, — говорит Лайма. — И это что-то удивительное, неподдающееся описанию.— Тут девушка повела восхищенно распахнутыми глазами от моря шумящих берез и зеркальной глади Томи к вздыбленным загривкам сопок и бездонному голубому небу. — У нас в Латвии тоже красив каждый уголок, но там природа миниатюрная, а здесь — здесь она раздольная, грандиозная... Но главное, конечно, люди... — И хоть Лайма превосходно говорит по-русски, тут все же запинается в поисках нужного точного слова.

Теплота встречи возникла с первых же минут, еще там, у пограничного столба Междуреченска. Вкусив хлеба-соли, латыши растроганно замерли, когда их профессионального слуха коснулось безупречное пение хора девочек-сибирячек, поющих на латышском языке. И тогда Имантс Кокарс, профессор консерватории, тряхнув гривой седеющих волос, взмахнул рукою, и уже зазвучали два хора.

А потом гостей привезли в пионерский лагерь «Светлячок», и дружина «Прометей» запела «Пусть всегда будет солнце». Хористы вновь не выдержали, подхватили песню, а потом, взявшись с ребятишками за руки, пошли в озорной хороводной «Летке-еньке».

И вот прощание с пионерами. Сурово и проникновенно звучит песня композитора Имантса Калныньша на слова Яниса Петерса, специально написанная к нынешним Дням культуры: «А мы стрелков латышских дети, навсегда с Россиею». И лица пионеров стали серьезны, задумчивы.

Так щедро делились гости своим чудесным даром, своею жизнерадостной душой задолго до «официального мероприятия»—концерта. А что это был за концерт! Не раз исполнителям, вдохновленным долгими страстными аплодисментами, горячей симпатией аудитории шахтерского города, приходилось повторять свои песни.

Пронзительный трагизм латышских «песен моря» и разудалый задор украинской «Ой, дубу-дубу», академичность итальянского «Эхо» и лукаво-волшебное соло на фоне хора «Научите меня петь». А когда Гидо Кокарс, второй дирижер, объявил: «Русская народная песня «Вечерний звон», — партер и галерка взорвались аплодисментами. Намеченную заранее программу пришлось расширить почти в полтора раза. В конце концерта артисты и слушатели, прибалтийцы и сибиряки, стоя пели песню за песней под аккомпанемент двух тысяч ладоней. Было необыкновенно хорошо и празднично от цветов и улыбок, улыбок и цветов...

— Наш хор, — сказал Илгварс Матрозис, главный хормейстер, — это певческая лаборатория, где мы много экспериментируем в области вокала и хорового искусства, разрабатываем новые приемы. Каждый год готовим две программы. Прочные творческие связи установились у нас с подшефным академическим хором Томского университета.

— Ну, а Кузбасс, — улыбнулся Илгварс, — богат в первую очередь людьми, которые горячо любят свой труд и свой край. Междуреченск покорил нас. Такой крупный угольный город — и такой опрятный, слитый с природой. В таких городах и на таких предприятиях не могут работать средние люди, а обязательно только замечательные, с крупными добрыми характерами. Мы все искренне рады этому знакомству и шлем сердечный привет всем труженикам славного Кузнецкого края. Спасибо им за высокую оценку нашего искусства, культуры нашего народа. До новых встреч!

П. ШАБРИХИН,
корр. «Кузбасса».
г. Междуреченск.

ПОЛЮБИЛИ СИБИРЬ И СИБИРЯКОВ

МОНУМЕНТАЛЬНОЕ сооружение со словами: «Вас приветствует орденоносный Новокузнецк» — символические ворота в город металлургов, шахтеров и строителей. Сегодня на монументе полотнище, на котором по-латышски написано: «Добро пожаловать, дорогие гости!». Вдоль дороги выстроились парни и девчата со стягами союзных республик страны. Рядом в ярких русских нарядах участники самодеятельности Дворцов культуры Запсиба и КМК, духовой оркестр. Среди встречающих — руководители предприятий, партийные и комсомольские работники, представители трудящихся, Герои Социалистического Труда: металлурги В. Д. Соломин, А. Г. Картавых, шахтер Н. М. Романцов, электромонтажник А. Н. Митяев.

Как только подъехали автобусы с гостями, грянула музыка. С приветственной речью к гостям обратился заместитель председателя горисполкома П. Н. Свистула.

Под звуки величальной мелодии участники самодеятельности подносят гостям хлеб-соль. Пионеры дарят цветы. Гимном нерушимому братству звучит песня «Широка страна моя родная». Ее поют сводный хор Дворцов культуры металлургов, гости и встречающие. Песня об'единяет всех, теплее и сердечнее становится встреча.

В ответном слове Мария Лачкая, заместитель начальника республиканского управления культуры, поблагодарила за теплый прием, сказала, что такие встречи укрепляют дружбу братских народов нашей необъятной Родины:

— Наши сердца взволнованы, переполнены чувством благодарности. Мы полюбили Сибирь и сибиряков...

А вскоре коллектив народного ансамбля «Лиесма» встречали у себя на заводе алюминщики. Был переполнен красный уголок второго электролизного цеха. Открывая митинг, секретарь парткома завода О. А. Бектасов сказал, что русский и латышский народы дружат давно. Их дружба скреплена кровью, пролитой в годы революции и в годы Великой Отечественной войны. Он предоставил слово директору завода В. Н. Екимову:

— Дорогие гости, мы следим за Днями культуры вашей республики в Российской Федерации и радушно встречаем вас.

— Искусство сближает людей, укрепляет дружбу, сказал на митинге бригадир электролизного цеха В. Н. Камкин.

Состоялся импровизированный концерт. Солисты Рижского оперного театра Ивонна Якобсоне и Юрис Райкурис пели латышские народные песни.

— Посмотреть танцы ансамбля «Лиесма» приходите во Дворец культуры, — говорили гости, прощаясь с рабочими.

Вечер во Дворце алюминщиков стал большим праздником. Зал, украшенный флагами республик страны, был полон. С первого номера — горячие аплодисменты зрителей, просьба повторить номера.

Рабочий завода Семен Радченко сказал после концерта:

— Народное искусство Латвии красочное и волнующее. Оно понятно и близко мне, как искусство украинцев, русских. Спасибо гостям за праздник.

А В ЭТИ ЖЕ часы металлурги Западно-Сибирского металлургического завода принимали музыкантов камерного оркестра Латвийской филармонии.

Гостей сводили во второй кислородно - конвертерный цех. Бригада старшего сталевара Александра Науменко как раз подготовилась к выплавке стали, когда площадку возле конвертера заполнили артисты. Рождение стали всегда захватывающее зрелище, а для людей, впервые попавших к сталеварам, особенно. Мощный рев конвертеров, бушующее пламя — это тоже музыка. Гости оживленно интересуются у сталеваров «кухней» сталеплавления. Небольшая экскурсия по цеху произвела незабвенное впечатление на музыкантов. Об этом они потом говорили на встрече с металлургами, которая состоялась в конференц-зале административно - бытового здания второго конвертерного.

— Побывав в цехе, вы почувствовали тепло печей конвертеров, — говорит начальник цеха Р. С. Айзатулов. — Вот таким же теплом наших сердец встречаем мы сегодня и вас, посланцев братской республики.

На трибуну поднимается сталевар Б. Ф. Шадрин:

— Варить сталь — это тоже искусство, — говорит он. — Сегодня вы с ним немного познакомились. Мы рады, что и нам представляется возможность познакомиться сегодня с вашим искусством...

Под бурные аплодисменты он вручает гостям памятный сувенир. С ответным словом выступил руководитель оркестра Т. Лифшиц:

— Вот уже несколько дней мы гостим на Кузнецкой земле. Впечатлений уйма. Только что побывали в вашем цехе. Никто из нас, пожалуй, еще не видел такого. То, что вы делаете, грандиозно. Мы рады, что наше искусство может принести радость вам. Часто выступаем с концертами, но самое большое удовлетворение получаем от встреч с рабочей аудиторией. То тепло, радушие, которое мы почувствовали здесь, обязывает нас работать еще лучше.

А вечером в заполненном до отказа зале Дворца культуры металлургов Запсиба состоялся концерт камерного оркестра. Звучала музыка Чайковского, Моцарта, современных советских композиторов, пьесы латышских авторов. Слушатели тепло встречали пение заслуженной артистки Латвийской ССР Леонарды Дайне, игру солистов оркестра.

Очень тепло встретил город металлургов латышских друзей.

Г. ЛЕБЕДЕВ,
А. ТРУТНЕВ —
собкоры «Кузбасса».
г. Новокузнецк.

ЮРГА АПЛОДИРУЕТ «ЭОЛИКЕ»

В Юрге вокально - инструментальный ансамбль «Эолика» в клубе «Строитель» днем встретился с работниками треста «Юргапромстрой». А вечером сотни юргинцев пришли на концерт «Эолики» во Дворец культуры «Победа».

Весь вечер со сцены звучали песни, музыкальные произведения латышских и русских классиков и современных авторов, и зрители горячо аплодировали музыкантам, а потом в знак дружбы между русским и латышским народами гостям вручили сувениры, цветы.

В. ВОРОНИН.
г. Юрга.

ПЕРЕЛИВЫ КРАСОК, ИГРА ВООБРАЖЕНИЯ

В экспозиции выставки латвийской акварели и графики, открывшейся в Кемеровской картинной галерее, работы самых выдающихся латышских художников: народного художника республики профессора А. Апиниса, лауреата Государственной премии А. Юнкера, заслуженного деятеля искусств республики, лауреата премии Всесоюзного Ленинского комсомола Г. Кроллиса, заслуженного деятеля искусств республики лауреата премии Латвийского Ленинского комсомола Д. Рожкална и многих других.

Выставка поможет кемеровчанам составить представление о том, что занимает творческое мышление наших художников. Мы старались представить разные жанры.

Латышская профессиональная графика всегда славилась высоким мастерством техники. В последние годы в ней заметны большие изменения. Если в области техники долго главенствовали ксилография и линогравюра, то молодое поколение художников заинтересовалось литографией и разными видами офорта. Нередко работы выполняются в особенно сложных, смешанных техниках, которые требуют от художника высокой профессиональной подготовки.

Можно сказать, что понятие графики как синонима черно-белого искусства уже исчезло. Цветная графика все больше и больше привлекает внимание латышских художников, особенно тех, кто работает в области книжной графики. Например, А. Дембо и Н. Муйжуле.

Изобразительное искусство, словно музыка, имеет огромную силу влияния над человеком. Оно и подобно музыке. Как могучий гимн, звучит цикл художника З. Зузы «Поэма героев».

Латышские художники могут быть и суровыми в своих произведениях, встречаем мы у них и эпическую широту, и поэзию. Цикл графических листов Д. Рожкална —. «Рассказ о латышском стрелке» — звучит мощно, полон динамики, а его серия «Птицы», наоборот, пронизана лирикой и звонка, словно звук песни коростеля.

В монументальности композиции цикла «Моя Рига» Г. Кроллиса чувствуются торжественность и вечность. Цикл «Прикосновение лета» этого же автора передает ощущение солнца, молодости, светлой радости.

Если графика — это музыка линий и плоскостей, то акварель, безусловно, музыка цвета. Звучные, чистые краски переливаются, создавая формы, создавая образ.

Искусство акварели еще сравнительно молодая отрасль, но занимаются ею и графики, и живописцы, и, конечно, художники, которые работают исключительно в акварели, такие, как Х. Блунавс, Р. Бемс, Э. Юркелис.

Самая любимая тема акварелистов — это воды: реки, озера, море.

...Что значит для нас, латышей, море! Как любимы для нас крики чаек, запах сетей и водорослей, запах соленого Балтийского моря! Разные времена года, разные часы дня — и по-разному изображают их художники в своих работах, прославляя море, его неисчерпаемую красоту. Таковы произведения Х. Блунавса «Рыбаки Курземского побережья», Н. Петрашкевича «На берегу», К. Фридрихсона «В порту».

Своеобразны по манере исполнения работы молодых художников, Ю. Звирбулис таинственными темными тонами рассказывает о прошлом в цикле «Деятели культуры». Под старинными сводами стоит Гарлибс Меркелис. Он написал книгу «Латыши». Дальше следуют братья Каудзитес — авторы исторического романа «Времена землемеров». Кришьянис Баронс — «отец» латышской народной песни — изображен под дубом — деревом, которое с древних времен чтили латыши.

Но можно ли пересказать картины? И нужно ли это? Лучше посетить выставку и увидеть их своими глазами.

В. ОПУЛЕ,
научный сотрудник объединенной дирекции художественных музеев и выставок.
г. Рига.

ОКНО В МИР

факты сообщения комментарии

В СТРАНАХ СОЦИАЛИЗМА

ПРАГА

ОДНО ИЗ КРУПНЕЙШИХ ПРЕДПРИЯТИЙ ЧЕХОСЛОВАЦКОЙ МЕТАЛЛУРГИИ — КОМБИНАТ «НОВА ГУТЬ» ИМЕНИ КЛЕМЕНТА ГОТВАЛЬДА В ОСТРАВЕ ПРАЗДНУЕТ 25-ЛЕТИЕ. Свой юбилей многотысячный коллектив металлургов отмечает большими успехами в борьбе за досрочное выполнение производственной программы нынешнего года — первого года шестой пятилетки страны. Металлурги обязались дать ныне продукцию на 10.680 миллионов крон. Свое обязательство они выполняют успешно — план пяти месяцев перевыполнен.

БЕРЛИН

ИЗ ВСЕХ ОКРУГОВ ГДР В ЭТИ ДНИ ПОСТУПАЮТ ПИСЬМА, ТЕЛЕГРАММЫ, РАПОРТЫ ОТ КОЛЛЕКТИВОВ ПРЕДПРИЯТИЙ РЕСПУБЛИКИ, В КОТОРЫХ ГОВОРИТСЯ О НОВЫХ ТРУДОВЫХ ОБЯЗАТЕЛЬСТВАХ, ПРИНЯТЫХ В СВЕТЕ РЕШЕНИЙ IX С'ЕЗДА СЕПГ. Неуклонный рост производительности труда, перевыполнение плановых заданий, повышение качества продукции и эффективности производства объявлены важнейшими задачами социалистического соревнования.

БУДАПЕШТ

СОЗДАНИЕ СОВРЕМЕННОГО СТАНКОСТРОЕНИЯ — ОДНО ИЗ КРУПНЕЙШИХ ДОСТИЖЕНИЙ ВЕНГРИИ ЗА ГОДЫ НАРОДНОЙ ВЛАСТИ. В нынешнем году в стране будет выпущено более 15 тысяч высокопроизводительных станков — в два с лишним раза больше, чем пятнадцать лет назад.

Особенно быстрыми темпами венгерское станкостроение будет развиваться в нынешней пятилетке. Производство станков за пять лет намечено увеличить на 50 процентов.

ГАВАНА

ПУЩЕН ТОК ПО 70-КИЛОМЕТРОВОЙ ВЫСОКОВОЛЬТНОЙ ЛИНИИ, СВЯЗАВШЕЙ ТЕПЛОЭЛЕКТРОСТАНЦИЮ В СЬЕНФУЭГОСЕ С ГОРОДОМ ТРИНИДАД. Таким образом, и этот один из старейших городов Кубы на юге провинции Лас-Вильяс подключен к единой национальной энергосистеме. Ввод в эксплуатацию новой ЛЭП гарантирует бесперебойное снабжение электроэнергией животноводческих ферм, предприятий, жилых поселков и туристических центров, созданных после революции в горном районе Эскамбрай, бывшем прежде одним из самых отсталых районов страны.

(ТАСС).

На XVII съезде МНРП — В ТЕСНОМ СОДРУЖЕСТВЕ

УЛАН-БАТОР, 18 июня. (ТАСС). В монгольской столице продолжает работу XVII съезд МНРП. Он проходит под знаменем непоколебимой верности марксизму-ленинизму и пролетарскому интернационализму. Делегаты отмечают, что МНРП, решительно отстаивая чистоту марксизма-ленинизма, последовательно проводит миролюбивую внешнюю политику, еще теснее крепит союз, братскую дружбу и сотрудничество монгольского народа с народами СССР, других стран социалистического содружества.

Ораторы на конкретных примерах сегодняшней жизни показывают, какое огромное, благотворное влияние оказывают решения XXV съезда КПСС, положения и выводы доклада товарища Л. И. Брежнева на все стороны жизни трудящихся республики.

Ярким свидетельством многостороннего, плодотворного сотрудничества Монголии со странами — членами СЭВ стал сегодняшний Дархан — второй после Улан-Батора промышленный центр республики, сказал первый секретарь Дарханского горкома МНРП С. Гомбосурэн. В городе, который по праву называется городом интернациональной дружбы, плечом к плечу с монгольскими специалистами трудятся их коллеги из Советского Союза, Болгарии, Венгрии, ГДР, Польши, Чехословакии, других стран.

Об убедительных результатах совместного труда, его огромном значении в ускорении социально - экономического развития республики говорили директор угольной шахты «Налайха» У. Мавлет, первый секретарь Эрдэнэтского горкома МНРП Ж. Банзрагч, шофер Улан-Баторской автобазы № 1 Ж. Дагва, другие ораторы.

Монгольская Народная Республика — прочное и надежное звено в содружестве социалистических стран, подчеркивалось на съезде делегатами и главами делегаций братских партий. Она активно участвует в социалистической экономической интеграции, международном социалистическом разделении труда. МНРП, последовательно осуществляя политику единения, сплоченности рядов коммунистического и рабочего движения, неустанно выступает за установление прочного мира на азиатском континенте, за безопасность народов и социальный прогресс.

Опыт монгольского народа, подтвердивший правильность ленинского учения о возможности перехода слаборазвитых стран к социализму, минуя капитализм, представляет собой ценный вклад в теорию и практику всемирной революции. Об историческом значении этого опыта, его актуальности для народов, вставших на путь свободы, независимости, социального прогресса, говорили на съезде зарубежные гости из стран Азии, Латинской Америки, других континентов.

18 июня с'езд завершил работу.

СООБЩЕНИЕ БЕЛОГО ДОМА

ВАШИНГТОН, 18 июня. (ТАСС). Представитель Белого дома сообщил, что 16 июня посол США в Ливане Ф. Мелой и экономический советник посольства Р. Уоринг были похищены в Бейруте.

Поздно вечером представитель Белого дома объявил, что американский посол и экономический советник были убиты.

ВАШИНГТОН, 18 июня. (ТАСС). Президент Дж. Форд сообщил, что посол США в Ливане Ф. Мелой и экономический советник посольства Уоринг, а также их шофер-телохранитель были вчера «бессмысленно и злодейски убиты в Бейруте». Дж. Форд сказал далее, что оба дипломата направлялись на встречу с президентом Ливана И. Саркисом с тем, чтобы обсудить с ним нынешнюю обстановку в Ливане.

Дж. Форд заявил, что он поручил государственному секретарю США вступить в контакт со всеми правительствами в этом районе и ливанскими лидерами с тем, чтобы установить личности убийц и наказать их должным образом. В заключение своего выступления Дж. Форд заявил, что цели политики США в этом районе должны оставаться неизменными и что подобными убийствами США не будут уведены в сторону от поисков урегулирования в этом районе.

НЬЮ-ЙОРК, 18 июня. (ТАСС). Вероятный кандидат на пост президента США от демократической партии Дж. Картер заявил, что Соединенные Штаты должны провести тщательное расследование убийства американского посла в Ливане, но добавил при этом, что они не должны вмешиваться в этом районе военным путем. Он указал, что если бы он был президентом США, то не послал бы американские войска в эту ближневосточную страну.

БЕЙРУТ, 18 июня. (ТАСС). Объединенное командование национальных прогрессивных сил Ливана и Палестинского движения сопротивления осудило убийство американского посла и создало специальный комитет для выявления и наказания лиц, ответственных за убийство. В заявлении, переданном радиостанцией «Голос Палестины», подчеркивается, что национальные прогрессивные силы Ливана и ПДС не имеют никакого отношения к этому «злодейскому акту». Эта акция, подчеркивается в заявлении, может пойти на пользу только врагам палестинской революции и национально - патриотических сил Ливана.

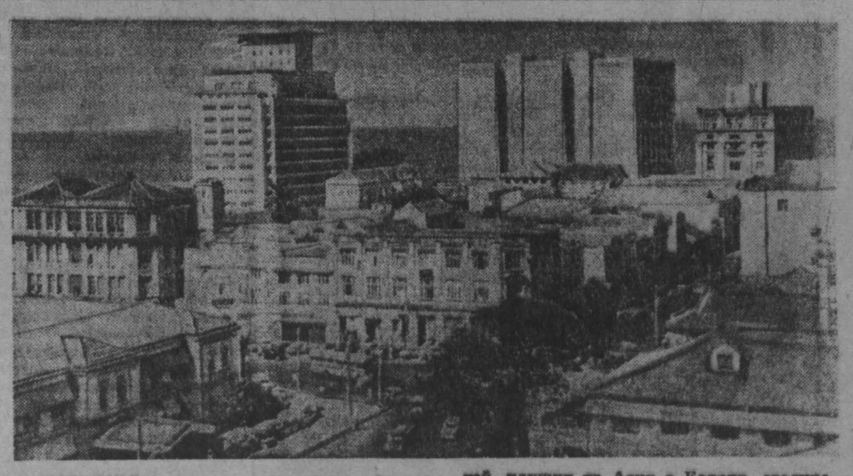

КОЛОМБО — город-порт, крупный узел на перекрестке важных морских путей, идущих из Азии в Европу, столица Республики Шри Ланка.

Фото ТАНЮГ—ТАСС.

ЗАСУХА НАСТУПАЕТ

ЛОНДОН, 18 июня. (ТАСС). Со следующей недели в юго-западных районах Англии вводятся жесткие ограничения на потребление воды. Это решение принято местными властями в связи с поразившей страну небывалой за последние 150 лет засухой. Уровень воды в реках и других водоемах упал до рекордно низкого уровня.

Решением властей запрещены полив садов и огородов, мойка автомашин и подключение к водопроводу каких-либо дополнительных шлангов и линий.

В результате засухи за несколько месяцев цены на овощи и фрукты на рынках взлетели на небывалую высоту. Так, картофель, подорожавший в четыре раза, стал не по карману многим англичанам.

ПО РОДНОЙ СТРАНЕ

Фотоинформация

ЭНЕРГЕТИКЕ—ДЕШЕВОЕ ТОПЛИВО

К 1980 году добычу угля в СССР предполагается довести до 790—810 миллионов тонн. Десятую часть этого угля будет давать Экибастузское месторождение в Казахстане.

Залегание угля в Экибастузе не глубокое, что позволяет добывать его открытым способом, это самый дешевый уголь в стране. Его запасов — при самых современных способах добычи — хватит более чем на 100 лет.

Здесь будет построено 4 крупные ГРЭС общей мощностью 16 миллионов киловатт. Энергия этих электростанций будет переброшена на 2,5 тысячи километров. Это будет уникальный в мире энергомост.

Мощная угледобывающая техника работает на Экибастузском угольном месторождении в Казахстане. Более 100 карьерных экскаваторов ведут здесь добычу, из которых 11 роторных производительностью 1 и 3 тысячи тонн угля в час.

НА СНИМКЕ: роторный экскаватор.

НОВЫЙ ПОЖАРНЫЙ АВТОМОБИЛЬ

НОВОСИБИРСК. На опытном заводе Сибирского отделения АН СССР создан пожарный автомобиль-тягач (АТП-543). Он заменяет 10 обычных машин.

Его цистерна и прицеп вмещают 26 тонн воды и 2 тонны пенообразователя. Экипаж составляет 4 человека. Мачта подачи воды с широким кругом вращения поднимается на 20 метров.

Впервые на пожарном автомобиле применено автоматическое управление. Осуществлять его можно с двух пультов, установленных в кабине и в задней части машины. На случай опасности для экипажа предусмотрено дистанционное управление на расстояние 50 метров.

Телевизионная камера обеспечивает наблюдение за зоной пожара, а радиостанция — связь с управлением пожарной охраны.

НА СНИМКЕ: идут испытания машины. Около минуты требуется экипажу автомобиля, чтобы уничтожить пожар резервуара с горючим веществом (площадь резервуара около 200 квадратных метров).

ИСПОЛЬЗОВАТЬ ЗЕМЛИ РАЦИОНАЛЬНЕЕ

В Армянской ССР начато составление «Генеральной схемы рационального использования земельных ресурсов на 1976—2000 годы». В эту работу вовлечено более десяти организаций и ведомств.

В схеме найдут детальное отражение проблемы размещения отраслей народного хозяйства по отдельным зонам и районам, внедрения научно обоснованных мероприятий, обеспечивающих повышение продуктивности сельскохозяйственных угодий, эффективного использования капитальных вложений.

Воплощение генеральной схемы в жизнь позволит освоить более 150 тысяч гектаров неиспользуемых земель.

Генеральным проектировщиком схемы утвержден Государственный проектный институт землеустройства Министерства сельского хозяйства Армянской ССР (Армгипрозем).

НА СНИМКЕ: у проекта генеральной схемы сотрудники института. Слева направо: главный специалист — землеустроитель А. Погосян, начальники отделов П. Согомонян и Г. Мамиконян.

НЕСУТ СЛУЖБУ МОРЯКИ-ПОГРАНИЧНИКИ

Надежно охраняют морскую государственную границу Союза ССР моряки-пограничники ордена Красной Звезды Н-ской части Прибалтийского пограничного округа.

Высокая морская боевая выучка, современные корабли и техника позволяют им в любую погоду предельно бдительно нести службу. Большинство моряков-пограничников этой части — отличники боевой и политической подготовки, классные специалисты, обладатели многих нагрудных знаков отличия.

НА СНИМКЕ: пограничные корабли в море. Справа налево — командир катера мичман В. Ануфриев, радиометрист матрос В. Федосинов и сигнальщик матрос С. Танатаров.

Фотохроника ТАСС.

ВОСПИТАЙ РАБОЧЕГО

БЕЗ ВЗАИМНОСТИ

Каждый год более ста пятидесяти специалистов выпускает профессионально-техническое училище № 12 для шахтомонтажных управлений области, вернее, для своего базового предприятия — треста «Кузбассшахтостроймонтаж».

По логике вещей, казалось бы, что именно трест должен быть кровно заинтересован в том, чтобы ГПТУ выпускало высококвалифицированные кадры. Что для этого нужно? Прежде всего, помочь создать материальную базу. Но вот здесь-то и начинаются парадоксы.

Учащиеся первого года обучения на уроках спецтехнологии знакомятся в теории с новейшим оборудованием, с прогрессивными методами труда. А придя в мастерскую, удивленно разводят руками, увидев старинную, допотопную технику. Тогда мастер производственного обучения начинает изощряться, показывать «на пальцах», какие они, современные станки и как надо на них работать. Страдает ли при этом качество знаний? Несомненно. Ведь выпускникам на предприятии придется все заново осваивать.

Кто должен обеспечить училище станками? Конечно же, базовое предприятие. А трест из года в год повторяет одно и то же: «Нет станков, и не будет».

Еще в 1972 году было принято решение облисполкома о строительстве трехэтажной пристройки к училищу. Это позволило бы сразу решить ряд проблем. Во-первых, были созданы недостающие мастерские и расширены имеющиеся. Во-вторых, ребята стали бы заниматься в школьных классах. Ведь училище перешло на программу учебных заведений, дающих среднее образование. Но дополнительного помещения нет.

Какой выход нашли в ГПТУ? Директор был вынужден отдать под классы часть комнат общежития. Это породило свои трудности: классы не отвечают никаким санитарно-гигиеническим и противопожарным нормам. С другой стороны, ограничился прием в ГПТУ иногородних: селить теперь их негде! Кроме того, на будущий учебный год в ГПТУ будет 700 ребят, а нынешний корпус вмещает только 240. Вот что значит для училища пристройка.

Но базовое предприятие упорно вычеркивает ее строительство из своих списков. Нет надежды на добрые перемены и нынче. Итак, одну из главных своих обязанностей — помощь в создании материально-технической базы — трест «Кузбассшахтостроймонтаж» не выполняет.

Как же обстоят дела с устройством учащихся на предприятия для прохождения производственной практики? Внешне вроде бы нормально. Начальник отдела кадров треста Д. Н. Жуков сделал нынче разнарядку: в какой город, в какое управление сколько ребят направить на практику. И вот мастера производственного обучения берут командировки, едут по указанному адресу, чтобы заранее познакомиться с условиями, в которых придется жить и работать их ученикам. Вернувшись, все в один голос заявили:

— Разнарядка составлена без учета нужд и требований как строителей, так и учащихся.

Одним сказали: нам рабочие не нужны. Другим об'яснили: на работу возьмем, но без оплаты и без предоставления жилья. Узнав об этом, Д. Н. Жуков предоставил мастерам свободу действий: как хотите, так и устраивайте.

Начались «хождения по мукам», правда, не бесплодные. На сегодняшний день 120 человек устроены на разных предприятиях. Только не треста.

Есть тут и такая деталь: пока для всех были выхлопотаны места, мальчишки болтались без дела. Не в это ли именно время подскочила в городе кривая правонарушений среди подростков? Значит, и здесь трест устранился от выполнения своих обязанностей.

Вопрос о практике тесно связан с дальнейшим трудоустройством выпускников. Как правило, окончив ГПТУ, ребята идут работать туда, где проходили практику. А если практика была в «случайном месте»? Значит, нужно идти в новый коллектив, вновь привыкать, адаптироваться. Для подростков это нелегко.

В тресте не все благополучно с закреплением кадров. А решить проблему можно именно таким образом: организовать хорошую практику, проследить, чтобы ребятам были созданы нормальные условия, а затем распределить их на работу на эти же места.

И еще один выход есть: помочь училищу в наборе. Допустим, трест издал приказ, в котором каждому шахтомонтажному управлению велено направить для учебы в ГПТУ-30 пусть даже 10 человек. Собравшись из разных городов Кузбасса, ребята с огромным удовольствием поедут на практику домой.

Нет, не получается согласия во взаимоотношениях двух организаций— училища и базового предприятия. А поэтому остались нерешенными две большие проблемы: качество подготовки кадров и закрепление их на предприятии.

О. ТУВАРДЖИЕВА.
г. Прокопьевск.

СКОРО—ТИРАЖ

30 ИЮНЯ В ОМСКЕ СОСТОИТСЯ ОЧЕРЕДНОЙ —ВОСЬМИДЕСЯТЫЙ ТИРАЖ ВЫИГРЫШЕЙ ПО ГОСУДАРСТВЕННОМУ ТРЕХПРОЦЕНТНОМУ ВНУТРЕННЕМУ ВЫИГРЫШНОМУ ЗАЙМУ 1966 ГОДА.

В этом тираже на каждый разряд займа разыгрывается 9.400 выигрышей на общую сумму 512.560 рублей. Среди них — выигрыши по 5.000, 2.500, 1.000, 500, 100 и 40 рублей.

В 1976 году по Государственному трехпроцентному внутреннему выигрышному займу будет проведено еще четыре тиража. Следующий состоится в Таллине 15 августа.

ВСЕ ДЛЯ ПАССАЖИРОВ

Коллектив вокзала станции Белово все делает для улучшения обслуживания пассажиров в летний период. Используют разнообразные формы обслуживания, применяет наиболее прогрессивные.

Так, увеличен рабочий день городской билетной кассы. Билеты теперь стали продавать с пометкой «туда и обратно». Пассажир заранее называет число, когда он будет отбывать из места отдыха, и здесь же в Белове ему компостируют билет туда и обратно. Введена доставка билетов на дом. Принимаются заказы по телефону. Недавно введена еще одна форма: продажа билетов прямо на заводах, шахтах и других крупных предприятиях. Уходя в отпуск, рабочий теперь может заказать билет прямо на предприятии. В определенные дни 2—3 раза в неделю кассиры посещают предприятия, принимают заказы и выдают уже готовые билеты. Это очень удобно. Горожане довольны обслуживанием железнодорожников.

И. ПАНОВ.
г. Белово.

● ФУТБОЛ

ЭКЗАМЕНУЮТ МАСТЕРА

Большим спортивным праздником для любителей футбола стало выступление в Киселевске команды мастеров «Кузбасс» (Кемерово), которые в товарищеском матче встречались с новокузнецким «Запсибовцем», усиленным ведущими футболистами области. Это был своеобразный смотр резервов для команды мастеров. А «Запсибовец» этим матчем завершал свою подготовку перед первенством Центрального совета общества «Труд».

Встреча прошла в интересной и корректной борьбе. Более широкий фронт атаки, неожиданные фланговые передачи, высокое индивидуальное мастерство были на стороне игроков «Кузбасса». В свою очередь футболисты «Запсибовца» показали большое старание, опасно контратаковали.

Но опыт мастеров взял верх, они выиграли со счетом 5:2.

Матч показал, что в командах области есть способные футболисты, но эти задатки надо совершенствовать регулярными, целенаправленными тренировками. Главной становится задача растить футболистов, способных прийти в команду мастеров со своим индивидуальным почерком. Тогда ведущая команда «Кузбасс» не будет испытывать затруднений в качественном пополнении.

Ф. НИЯЗОВ.
г. Киселевск.

Редактор **В. И. ДЕНИСКИН.**

НЕДЕЛЯ СИМФОНИЧЕСКОЙ МУЗЫКИ

КЕМЕРОВСКИЙ ГОРОДСКОЙ САД С 19 ПО 25 ИЮНЯ В ЗЕЛЕНОМ ТЕАТРЕ СИМФОНИЧЕСКИЙ ОРКЕСТР СВЕРДЛОВСКОЙ ФИЛАРМОНИИ.

В программе: ЧАЙКОВСКИЙ, ГЛИНКА, БЕТХОВЕН, РАХМАНИНОВ и др.

Главный дирижер — В. КОЖИН.

Солист — засл. артист РСФСР, профессор Е. МАЛИНИН.

Начало концертов в 19 часов.

Вход свободный.

ТЕАТР

МОСКОВСКИЙ ТЕАТР им. М. Н. ЕРМОЛОВОЙ (в помещении театра драмы). ЧЕРЕМУХА. Начало в 19 час. 30 мин. 20 июня днем и вечером — ПРОШЛЫМ ЛЕТОМ В ЧУЛИМСКЕ.

(В помещении театра оперетты). ИГРАЕМ СТРИНДБЕРГА. Начало в 19 час. 30 мин. 20 июня днем и вечером — БАЛ ВОРОВ.

ЦИРК

Новый фантастический аттракцион «ВОДНАЯ ФЕЕРИЯ» под руководством лауреата всесоюзных и международных конкурсов заслуженного артиста РСФСР Ильи СИМВОЛОКОВА. Весь вечер на манеже артист цирка и кино популярный клоун Эдуард СЕРЕДА. Начало в 12, 16 и 19 час. 30 мин.

КИНО

«МОСКВА». Цветной широкоформатный художественный фильм БОЛЬШИЕ ГОНКИ, две серии (10, 12.40, 15.30, 18.20, 21).

ЗАЛ КИНОХРОНИКИ. Научно-популярный фильм Я И ДРУГИЕ (11-30, 15, 18-30). Художественный фильм КОЛЛЕГИ (9-30, 13). Цветной фильм СЛУГИ ДЬЯВОЛА НА ЧЕРТОВОЙ МЕЛЬНИЦЕ (16-30, 20, 21-50).

«ЛЕТНИЙ». Цветной художественный фильм КОМЕДИАНТЫ, две серии (17, 20).

«ЮБИЛЕЙНЫЙ». Новый широкоформатный цветной американский фильм БОЛЬШИЕ ГОНКИ, две серии (10, 12.40, 15-20, 18, 20.40).

«КОСМОС». Художественные фильмы ПОХИЩЕНИЕ ПО-ВЕНГЕРСКИ (9, 13, 15, 17, 21). ЛЕТО МОТОЦИКЛИСТОВ (10, 12, 16, 18, 20, 21-40). БЕЛЫЙ КЛЫК (11, 14, 19).

«ПИОНЕР». ГАНС РЕКЛЕ И ЧЕРТ (10, 12.40). ШАХ КОРОЛЕВЕ БРИЛЛИАНТОВ (11.10, 14). СОЛО ДЛЯ СЛОНА С ОРКЕСТРОМ, две серии (15-30, 18-10, 20-50).

«ОКТЯБРЬ». РЕСПУБЛИКА ВОРОНЬЕИ УЛИЦЫ (10, 14). ОТВЕТНАЯ МЕРА (12, 16, 17-50, 19.40, 21.30).

«МЕТАЛЛУРГ». НУ, ПОГОДИ! (19, 12, 14). ЕСЕНИЯ, две серии (16, 20-30). КАЛИНА КРАСНАЯ (18.40).

«ПРОГРЕСС». МАЛЬЧИК И ЛОСЬ (10, 15). СОЛО ДЛЯ СЛОНА С ОРКЕСТРОМ (12, 17, 20).

«ЛУЧ». КИНОСБОРНИК МУЛЬТФИЛЬМОВ № 4 (10, 13-40). ПАРИЖСКИЕ ТАЙНЫ (11-30, 15-20, 17-10, 19-10, 21).

Кинотеатр «КОМСОМОЛЕЦ» ЛЕГКАЯ ЖИЗНЬ (15, 19). ПРИВИДЕНИЯ В ЗАМКЕ ШПЕССАРТ (17, 21).

ДК «ЗАРЯ». Киносборник мультфильмов СКАЗКА О ПОПЕ И О РАБОТНИКЕ ЕГО БАЛДЕ (15). БЕЛОЕ ПЛАТЬЕ (17, 19, 21).

ДК ХИМКОМБИНАТА. ОТВЕТНАЯ МЕРА (16, 18, 20).

ДК ШАХТЕРОВ. КАПИТАН МИКУЛА МАЛЫЙ (11). 24-25 НЕ ВОЗВРАЩАЕТСЯ (14). ОСЕНЬ (16, 18-30, 20-30).

ДК КИРОВСКОГО РАЙОНА. Я ВОЛЬШЕ НЕ БУДУ (11 — для детей). КЛЮЧИ ОТ РАЯ (13, 15, 17, 19). БЕЛЫЙ КЛЫК (21).

ДК КОКСОХИМЗАВОДА. АРМИЯ ТРЯСОГУЗКИ (15). КОГДА ТЕБЯ НЕТ (17, 19, 21).

КЛУБ ГРЭС. ОДИНОКИЙ ВОЛК (15). 24-25 НЕ ВОЗВРАЩАЕТСЯ (17). КОГДА УМИРАЮТ ЛЕГЕНДЫ (19, 21).

ТВ

19, СУББОТА

I ПРОГРАММА. **Москва («Орбита»).** 9.30 • «Ребятам о зверятах». Передача из Ленинграда. 10.00 • А. Иванов-Крамской. Концерт для гитары с оркестром. 10.20 «Для вас, родители!». 11.00 Новости. 11.10 • Фильм — детям. «Старая крепость». Многосерийный художественный телефильм. 7-я серия. 12.15 • Мультфильм. 12.35 • Концерт хора русской песни Центрального телевидения и Всесоюзного радио. 13.05 • «Здоровье». Научно-популярная программа. 13.35 • Беседы на международные темы политического обозревателя газеты «Правда» Ю. А. Жукова. 14.20 • «В мире животных». 15.20 А. Н. Островский. «Волки и овцы». Фильм-спектакль Государственного академического Малого театра Союза ССР. 17.00 «Время». 17.40 Продолжение фильма-спектакля «Волки и овцы». 19.00 • «Золотая нота». Передача из ГДР. 19.45 «Профессия без должности». Документальный фильм. 20.00 Новости. 20.15 • Концерт хора русской песни Центрального телевидения и Всесоюзного радио. 20.45 Матч сборных команд СССР и ЧССР по спортивной гимнастике среди женщин. 21.15 • «Четыре весны». Фильм-концерт. 22.30 «Время». 23.00—00.50 Чемпионат Европы по футболу среди молодежных команд. Сборная Венгрии — сборная СССР. Трансляция из Будапешта. II ПРОГРАММА. **Кемерово.** 19.00 Для школьников. «Приключения капитана Румба». 19.30 «Рабочая неделя». 19.50. «Честь мастера». Промышленновские мастера сувенира. 20.30 «Шел солдат». Документальный фильм. 21.55 —22.55 Концерт.

РАДИО

19, СУББОТА

Москва. 6.02, 8.00, 9.02, 10.02, 12.00, 14.00, 16.00, 20.00, 22.30 — Последние известия. 6.15, 7.15 — Гимнастика. 6.30, 7.02, 11.00 — По страницам центральных газет. 6.35 — «Труженикам села». Концерт. 7.30 — Радиожурнал «Земля и люди». **Кемерово.** 8.15 — Обзор областных газет. 8.27 — Объявления. **Москва.** 8.30 — Международный дневник. 8.40 — «Пионерская зорька». 9.15 — Взрослым о детях. **Кемерово.** 9.30 — Радиожурнал «Край родной». **Москва.** 10.15 — «Здравствуй, товарищ». 11.15— Ф. Шопен. «Фантазия». 11.30 — «Время, события, люди». 12.15 — «Выступают мастера искусств и музыкальные коллективы Латвийской ССР». 13.00 — «Сельские встречи». 13.30 — Концерт для тружеников села. 14.05 — Передача для детей. **Кемерово.** 14.20 Концерт «Для вас, медики». **Москва.** 15.00 — Фрагменты из балетов. 15.30 — «Стихи о Родине». Радиокомпозиция по новой книге. 16.15 — «Музыкальный глобус». 17.00 — Передача для детей. **Кемерово.** 18.00 — Радиопрограмма «Молодость Кузбасса». **Москва.** 19.00 — «Слуху Советскому Союзу». Радиожурнал. 19.30 — Концерт для воинов. 20.15 — Б. Полевой. «Анюта». Инсценированные страницы повести. 21.45 — Инструментальные миниатюры. 21.50 — «Вы нам писали». 22.45 — Музыка зарубежных композиторов. 23.00 — «Добрый вечер». Музыкальная программа. 23.45 — Международный дневник.

ТВ ТВ

21, ПОНЕДЕЛЬНИК

I ПРОГРАММА. **Москва.** (Программа I—А «Восток»). 17.25 Роман М. Горького «Мать». 18.05 Фильм—детям. «Мой папа—капитан». Художественный фильм. 19.15 • «Приключение с продолжением». Спортивная игра. 20.00 Новости. 20.15 Мультфильм. 20.25 • Концерт артистов Азербайджана. 20.45 «Дневник социалистического соревнования». 21.30 • Е. Воеводин. «На том стоим». Телеспектакль. Часть 1-я. 23.00 «Время». 23.30—00.50 Е. Воеводин. «На том стоим». Телеспектакль. Часть 2-я. II ПРОГРАММА. **Кемерово.** 19.00 Для школьников. «Олимпийская смена». 19.45 Программа Тюменской студии телевидения. 21.25 «Адрес: театр». Фильм-концерт. 22.50—23.00 Новости Кузбасса.

22, ВТОРНИК

I ПРОГРАММА. **Москва («Орбита»).** 10.05 • «Отзовитесь, горнисты!» 11.00 Новости. 11.10 Фильм—детям. «Мой папа—капитан». Художественный фильм. Перерыв с 12.20 до 15.35 **Москва («Орбита»).** 15.35 «Дневник социалистического соревнования». 16.20 • Концерт из произведений Р. Щедрина. 17.00 «Время». 17.40 • Концерт вокально-инструментального ансамбля «Саженцы». 18.05 «Человек и закон». 18.35 • «Мамина школа». 19.05 • Поет народный артист СССР Ю. Мазурок. 20.00 Новости. 20.15 • «Классическая симфония». Фильм-балет. 20.30 «Дневник социалистического соревнования». 21.15 «Чужая родня». Художественный фильм. 22.50 Новости Кузбасса. 23.00 «Время». 23.30—01.15 • Чемпионат СССР по футболу. «Динамо» (Москва) — «Шахтер» (Донецк). Трансляция со стадиона «Динамо». II ПРОГРАММА. **Москва («Орбита»).** 12.20 • Концерт. 12.55 «Человек и закон». 13.25 • Поет народный артист СССР Ю. Мазурок. 14.20 • «Испытай себя». Передача из Кишинева. Перерыв с 15.35 до 18.30. **Кемерово.** 18.30 «Шахтерские горизонты». 19.00 Киножурнал. 19.10 Программа Барнаульской студии телевидения. 20.10 «От смены до смены». Документальный телефильм. 20.25 У нас в гостях Московский драматический театр им. М. Н. Ермоловой (повторно). 21.25 «Над Амуром пойдут поезда». Телефильм. 21.40 Программа Улан-Удэнской студии телевидения. 22.50—23.00 Новости Кузбасса.

23, СРЕДА

I ПРОГРАММА. **Москва («Орбита»).** 10.20 Международные соревнования по спортивной гимнастике. Сборная СССР — сборная ЧССР. Женщины. 11.00 Новости. 11.10 «Как стать мужчиной». Художественный фильм. 12.15 • «В каждом рисунке — солнце». 12.30 «Село: дела и проблемы». Перерыв с 13.00 до 14.20. **Москва («Орбита»).** 14.20 • «Красное и черное». Премьера многосерийного художественного телефильма. 1-я серия. 15.35 «Европа: время перемен». Шведские встречи. 16.05 • «Баллада о сверхчистых». Научно-популярный фильм. 16.15 • Концерт оркестра русских народных инструментов. 17.00 «Время». 17.40 • «Красное и черное». Премьера многосерийного художественного телефильма. 1-я серия. 19.00 • Тираж «Спортлото». 19.15 • Чемпионат СССР по футболу. «Динамо» (Москва) — «Шахтер» (Донецк). 2-й тайм. 20.00 Новости. 20.15 • Концерт оркестра русских народных инструментов. 21.00 «Мы строим БАМ». 21.30 Новости Кузбасса. 21.40 • «Красное и черное». Премьера многосерийного художественного телефильма. 1-я серия. 23.00 «Время». 23.30—01.15 Чемпионат Европы по футболу среди молодежных команд. Финал. Сборная СССР—сборная ВНР. Передача с Центрального стадиона им. В. И. Ленина. II ПРОГРАММА. **Москва («Орбита»).** 13.00 • Чемпионат СССР по футболу. «Динамо» (Москва)— «Шахтер» (Донецк). 2-й тайм. 13.45 «Песня далекая и близкая». Перерыв с 14.20 до 18.30. **Кемерово.** 18.30 «Свет и тени роста». Передача 3-я с Кемеровского комбината шелковых тканей «Кто, если не ты?» 19.00 Киножурнал. 19.10 Программа Кызыльской студии телевидения. 20.10 Киножурнал. 20.20 Программа Омской студии телевидения. 21.30 Новости Кузбасса. 21.40—22.35 «Чародей танца». Фильм-концерт.

24, ЧЕТВЕРГ

I ПРОГРАММА. **Москва («Орбита»).** 10.20 • «Книга. Время. Читатель». 11.00 Новости. 11.10 Фильм—детям. «Мы вас любим». Художественный фильм. 12.35 • Тираж «Спортлото». 12.45 «Шахматная школа». Белая ладья. Финал. Перерыв с 13.15 до 14.20 **Москва («Орбита»).** 14.20 • «Красное и черное». Премьера многосерийного художественного телефильма. 2-я серия. 15.45 • «Наука сегодня». 16.15 • Международная товарищеская встреча по футболу. Сборная Австрии — сборная СССР. 2-й тайм. Передача из Австрии. 17.00 «Время». 17.40 • «Красное и черное». Премьера многосерийного художественного телефильма. 2-я серия. 19.05 Документальный фильм. 19.15 • Чемпионат Европы по футболу среди молодежных команд. Финал. Сборная СССР—сборная ВНР. 2-й тайм. 20.00 Новости. 20.15 • Концерт Государственного Рязанского русского народного хора. 21.00 • «Европа: время перемен». Шведские встречи. 21.30 Концерт. 21.40 Новости Кузбасса. 21.50 • «Красное и черное». Премьера многосерийного художественного телефильма. 2-я серия. 23.00 «Время». 23.30—01.15 • Международная товарищеская встреча по футболу. Сборная Австрии — сборная СССР. Передача из Австрии. II ПРОГРАММА. **Москва («Орбита»).** 13.15 «Великий парадокс». Научно-популярный фильм. 13.35 • Чемпионат Европы по футболу среди молодежных команд. Финал. Сборная СССР—сборная ВНР. 2-й тайм. Перерыв с 14.20 до 18.30. **Кемерово.** 18.30 Для малышей. «Тук-тук». 19.00 «Старик и журавль». Мультфильм. 19.10 Программа Абаканской студии телевидения. 20.10 Киножурнал. 20.20 Программа Томской студии телевидения. 21.30 Киножурнал. 21.40 Новости Кузбасса. 21.50 «Переступи порог». 22.35—23.00 «Летний дождь». Фильм-концерт.

25, ПЯТНИЦА

I ПРОГРАММА. **Москва («Орбита»).** 10.05 • «Приключение с продолжением». Спортивная игра. 11.00 Новости. 11.10 • Фильм—детям. «Тайна горного озера». Художественный фильм. 12.15 • «Веселые нотки». 12.30 • Концерт ансамбля гитаристов Дома культуры «Алмаз» гор. Москвы. 12.50 • «Москва и москвичи». 13.20 • «Артлото». Эстрадная программа. 14.20 • «Красное и черное». Премьера многосерийного художественного телефильма. 3-я серия. 15.25 • «Литературные беседы». 16.15 • Концерт Государственного Рязанского русского народного хора. 17.00 «Время». 17.40 • «Красное и черное». Премьера многосерийного художественного телефильма. 3-я серия. 18.45 • Концерт инструментального ансамбля «Серенада». 19.15 • Литературные беседы. 20.00 Новости. 20.15 • «Артлото». Эстрадная программа. 21.15 Документальный фильм. 21.45 Новости Кузбасса. 21.55 • «Красное и черное». Премьера многосерийного художественного телефильма. 3-я серия. 23.00—23.30 «Время». II ПРОГРАММА. **Кемерово.** 18.30 «Страницы природы». (Повторно). 19.10 «Сестры». Документальный телефильм. 19.20 Программа Якутской студии телевидения. 20.25 Киножурнал. 20.35 Программа Иркутской студии телевидения. 21.45 Новости Кузбасса. 21.55—22.55 «Резонанс». Музыкальная программа (повторно).

26, СУББОТА

I ПРОГРАММА. **Москва («Орбита»).** 11.00 Новости. 11.10 «Умелые руки». 11.40 • Музыкальная программа «Утренняя почта». 12.10 • Программа мультфильмов. 12.40 • «Здоровье». Научно-популярная программа. 13.10 • «Девятая студия». 14.10 • Е. Воеводин. «На том стоим». Телеспектакль. 17.00 «Время». 17.40 • «Очевидное невероятное». 18.40 • «Содружество». 19.10 • «Бенефис». Эстрадная программа с участием народной артистки РСФСР В. Васильевой. 20.00 Новости. 20.15 • «По музеям и выставочным залам». 20.45 • «Человек. Земля. Вселенная». 21.15 • Фестиваль советской песни в гор. Зеленая Гура. 23.00—23.30 «Время».

27, ВОСКРЕСЕНЬЕ

I ПРОГРАММА. **Москва («Орбита»).** 10.25 • «Песня, романс, вальс». 11.00 Новости. 11.15 Книжная лавка. 12.00 «Слуху Советскому Союзу!» 13.00 Мультфильм. 13.10 Документальный фильм. 13.20 • «Музыкальный киоск». 13.50 • «Клуб кинопутешествий». 14.50 • Концерт вокального и инструментального ансамблей Ивано-Франковского педагогического института. 15.20 «Международная панорама». 15.50 • «Мустанг-иноходец». Художественный телефильм. 17.00 «Время». 17. 40 • «О балете». 18.55 «Сельский час». 20.00 Новости. 20.15 • «В вашем доме». Музыкальная программа. 20.55 • «От всей души». Встреча с тружениками города Балакова Саратовской области. 23.00—23.30 «Время». II ПРОГРАММА. **Кемерово.** 18.30 «Рабочая неделя». 18.50—23.00 «Добрый вечер». Программа по письмам телезрителей. В программе встречи с Героем Социалистического Труда, председателем колхоза им. Мичурина Промышленновского района В. Д. Баклыковым и популярными киноактерами, артистами Московского театра им. М. Ермоловой нар. арт. РСФСР В. Андреевым, заслуженными артистами РСФСР А. Назаровой, С. Любшиным, Ю. Медведевым. Продолжится разговор о взаимоотношениях в семье. Вы познакомитесь с многодетной семьей супругов Ланц—рабочих коксохимпроизводства Западно-Сибирского металлургического завода. Полезные советы и продолжение конкурса на знание правил этикета, выступления любимых эстрадных певцов — все это будет в нашей июньской программе, которая завершится рассказом о творческом пути нар. арт. СССР Ю. В. Никулина и фильмом «Когда деревья были большими».

БЮРО ПО ТРУДОУСТРОЙСТВУ И КЕМЕРОВСКИЙ ГОРПЛОДООВОЩТОРГ ПРОВОДЯТ НАБОР УЧАЩИХСЯ

для обучения в училище № 70 со сроком обучения: на базе 8 классов — 2 года, на базе 10 классов — 1 год.

Выплачивается стипендия в размере 30 рублей. Также проводится набор учеников индивидуально-бригадного обучения в овощных магазинах со сроком обучения 3 месяца. Стипендия 45 рублей. Иногородние не принимаются.

Обращаться по адресу: ул. Трудовая, 4, бюро по трудоустройству.

Коллектив сотрудников инженерно-экономического факультета КузПИ выражает глубокое соболезнование Калабиной Г. В. по поводу безвременной кончины ее отца

ПАРЧЕВСКОГО Василия Владимировича.

пишите, звоните:

Адрес редакции и издательства: 650630 ГСП, г. Кемерово-99, ул. Ноградская, 3. Телефоны редактора 6-61-54, приемной 6-69-74, заместителей редактора 6-65-74, 6-70-82, ответственного секретаря 6-68-81, зам ответственного секретаря 6-65-63, отделов редакции: партийной жизни 6-61-83 и 6-02-08, пропаганды 6-66-73, 6-44-22, промышленного 6-69-44, 95-51-02, 6-65-86, 6-38-49, сельского хозяйства 6-67-82 и 6-90-71, Советов депутатов 6-64-84, культуры 6-62-01, 6-47-44, строительного 6-67-46 и 6-02-00, писем и рабселькоров 6-90-52, 6-60-72, 6-78-97, информации и спорта 6-62-37, 95-58-76 и 6-82-61, еженедельника «Панорама» 6-63-02, объявлений 6-68-72, фотокорреспондентов 6-90-63, приема информации 6-88-85, общественной приемной 6-66-52, бухгалтерии 6-90-54, директора издательства 6-69-23. Собственные корреспонденты: в Новокузнецке — 7-80-33, Прокопьевске — 2-54-04, Ленинске-Кузнецком — 2-03-21, Белове — 2-01-43, Междуреченске — 33-04, Юрге — 2-06-09.

ОП 02510. Типография издательства «Кузбасс». 1 2 3 Заказ № 142.