Пролетарии всех стран, соединяйтесь!

КУЗБАСС

ОРГАН КЕМЕРОВСКОГО ОБКОМА КПСС и ОБЛАСТНОГО СОВЕТА ДЕПУТАТОВ ТРУДЯЩИХСЯ

Газета основана в январе 1922 года

№ 132 (14853)
Воскресенье,
6 ИЮНЯ
1976 года.

Цена 2 коп.

ПАМЯТНИКИ — НАША СВЯТЫНЯ

«Дорогие родители! Судьба моя решена. Я приговорен к смерти. Теперь нахожусь в одиночке и с минуты на минуту жду расстрела... Знайте: ваш сын честно исполнил свой долг и отнюдь не раскаивается в своих убеждениях и действиях. Я умираю, веря твердо и гордо, что жизнь отдана за святое дело борьбы и счастье народа». Это предсмертная записка командира анжеро-судженских красногвардейцев Сергея Никитича Сластунова.

Немало на Кузнецкой земле дорогих нам мест. Сотни героев отдали свою жизнь в борьбе за Советскую власть. Заживо сожжен на костре руководитель кольчугинских большевиков Демьян Погребной, после долгих истязаний и пыток оборвалась жизнь первого председателя Кузнецкого Совдепа Андрея Петракова. В борьбе за великие идеи коммунизма погибли Петр Сухов и Андрей Человечков, Иннокентий Чердынцев и Василий Ушаков...

Намеркнущей славой покрыли себя кузбассовцы в борьбе с гитлеровскими захватчиками. О жизни и смерти наших земляков сложены легенды, их подвиги отлиты в бронзу. Среди 28 героев-панфиловцев двое — кузбассовцы. Еще до подвига Александра Матросова закрыли собой вражеские амбразуры новокузнечане Иван Герасименко, Александр Красилов и Леонтий Черемнов. У нас есть свои Николаи Гастелло и Алексеи Маресьевы, свои дважды Герои Советского Союза и кавалеры трех степеней ордена Славы. Кузбасс дал Родине более 180 Героев Советского Союза.

Память о борцах за Советскую власть, о героях гражданской и Великой Отечественной войн для нас священна. Мы увековечиваем их подвиги в монументах и обелисках, в названиях улиц и аллей, их имена носят заводы и школы.

В Кузбассе около 400 памятников революционной, боевой и трудовой славы. Многие из них становятся местом присяги на верность Родине, коммунистическим идеалам. Складываются новые обычаи, рождаются прекрасные ритуалы. У памятников и обелисков проходят манифестации в честь знаменательных дат, отмечаются важнейшие события в жизни городов и сел области. Здесь проводятся встречи молодежи с ветеранами партии, участниками революции и Великой Отечественной войны. Сюда приходят пионеры на торжественные линейки. У памятников школьники дают клятву следовать во всем примеру героев. Сюда приносят живые цветы молодая семья, только что вступившая в жизнь.

На XXV съезде КПСС Л. И. Брежнев говорил: «Утверждение в сознании трудящихся, прежде всего молодого поколения, идей советского патриотизма и социалистического интернационализма, гордости за Страну Советов, за нашу Родину, готовности на защиту завоеваний социализма было и остается одной из важнейших задач партии».

Памятники все шире служат делу коммунистического воспитания советских людей, формирования их идейной убежденности. В дни подготовки к 30-летию Победы проведен смотр монументов Великой Отечественной войны. За каждым из них закреплена шефствующая организация. Это способствовало улучшению состояния и благоустройства памятников. В школах и на предприятиях молодежь по крупицам собирала материал о своих героях-земляках. Стали известны новые имена.

Заметно оживилась пропаганда памятников. Президиум областной организации общества охраны памятников разработал лекции — «Герои Советского Союза — кузбассовцы», «Комсомольцы Кузбасса на фронтах Великой Отечественной войны», «Памятные места города Кемерова», которые с интересом воспринимаются в любой аудитории.

Хорошей формой приобщения трудящихся к революционным, боевым и трудовым традициям являются праздники улиц, носящих имена героев. Особенно успешно они проводятся в городах Кемерове, Березовском, Новокузнецке, Ленинске-Кузнецком, в Тяжинском районе. В школах организуются конкурсы на лучшее сочинение о памятнике. Удачно пропагандируют памятные места средствами кино любительские студии. Некоторые их работы отмечены дипломами всероссийских конкурсов.

Однако в целом охрана и пропаганда памятников ведется недостаточно активно. Медленно еще идет реставрация памятников и обелисков героям гражданской войны. Большинство их строилось в сороковые и пятидесятые годы, по самым упрощенным проектам (а часто и вовсе без них), из непрочных материалов. Все они требуют коренной перестройки.

В 1971 году на реставрацию памятника участникам известного Мартовского восстания, во время которого погибло около шестисот человек, Ленинск-Кузнецкому горисполкому было выделено 8 тысяч рублей. Отдел культуры часть этих средств израсходовал на другие нужды, а часть вообще не использована. Мемориал же, который мог бы — и должен! — стать одним из лучших памятников героям гражданской войны в Кузбассе, до сих пор не приведен в надлежащий вид.

Три года продолжается разговор о реставрации памятника героям гражданской войны в областном центре, но дело пока не продвинулось ни на шаг. В еще худшем положении находятся обелиски в Кандалепе, Усть-Кабырзе, Кузедееве и других населенных пунктах.

Близится знаменательная дата — 60-летие Советской власти. Задача городских и районных исполнительных комитетов, организации Общества по охране памятников — активнее развернуть реконструкцию памятников. Необходимо как можно шире привлекать к этому делу коллективы предприятий, колхозов и совхозов, учебных заведений. Примером может служить начинание юргинцев. Мемориальный комплекс, посвященный землякам, не вернувшимся с фронта, они построили собственными силами.

Силами общественности реставрирован памятник на центральной усадьбе совхоза «Безруковский» Новокузнецкого района.

При реконструкции и сооружении памятников следует обращать внимание на эстетическую сторону. И здесь веское слово должны сказать отделение Союза художников РСФСР и архитекторы. Их долг — взять эту работу под контроль, принять в ней непосредственное участие.

Особого разговора заслуживают памятники трудовой славы. У Кузбасса яркая, волнующая биография. Наш край — первый форпост в продвижении социалистической промышленности на Восток. Кузнецкий комбинат и азотно-туковый завод, Кемеровская ГРЭС и коксохим, Запсиб и шахта «Распадская» — все это страницы подвига, убедительный, огромный по силе воздействия материал, который необходимо привести в действие, заставить «заговорить».

Коллективы предприятий создают музеи, разрабатывают и пишут свою историю. Все сильнее ощущается потребность людей в приобщении к героическому прошлому. Необходимо эту идущую снизу инициативу взять в надежные руки, направить по нужному пути. Отделу культуры облисполкома, областному отделению Всероссийского общества охраны памятников следует продумать систему пропаганды монументальной культуры. Свой вклад должны внести и работники печати. В газетах, на радио, телевидении необходимо открыть специальные рубрики. Кемеровскому книжному издательству следует предусмотреть в своих планах выпуск книг, путеводителей, буклетов по наиболее интересным местам. Не должны обходить эту благодатную тему писатели, художники. Областному совету по туризму и экскурсиям, областному отделению Общества охраны памятников следует шире использовать экскурсии к мемориалам.

В воспитании советских людей на славных примерах прошлого заключены огромные возможности. Кузбасс прошел вместе со страной трудный, героический путь борьбы и побед. Ныне его знамя венчают два ордена Ленина. У нас есть кем гордиться, есть чем восхищаться, есть на чем воспитывать подрастающее поколение.

СЕГОДНЯ — ДЕНЬ МЕЛИОРАТОРА

КЕМЕРОВСКАЯ ОРОСИТЕЛЬНАЯ

Об этой стройке пока мало кто и знает, хотя по масштабам развернувшихся работ она довольно солидная. А если говорить о надобности сооружаемых объектов, то коротко можно сказать так: с их сдачей в эксплуатацию в сельскохозяйственном производстве ряда хозяйств Кемеровского и Крапивинского районов произойдут коренные изменения.

Что же представляет из себя эта стройка?

Комплекс сооружаемых объектов — это Кемеровская оросительная система. Проектом предусмотрено строительство пяти плотин, тринадцати насосных станций, разветвленной сети трубопроводов и каналов, дорог. Общая сметная стоимость сооружений 26 млн. рублей.

С вводом оросительной системы постоянную влагозарядку получат 8.193 гектара сельскохозяйственных угодий.

Сейчас на речке Шумихе, вблизи поселка Берегового, строится самый емкий из пяти прудов-водохранилищ с водной гладью 105 гектаров.

Самое крупное в Кузбассе мелиоративное сооружение — так оценивается Кемеровская оросительная система.

Действительно, такого размаха мелиоративных работ область еще не знала. Не знал такого размаха и коллектив молодого треста «Мелиоводстрой», выступающий на строительстве генподрядчиком.

С непредвиденными трудностями пришлось встретиться с первых шагов. Когда начали разрабатывать основание под плотину, натолкнулись на торф — эффективное удобрение для полей. Пришлось вывозить его и складировать в бурты. Затем пошла вязкая синяя глина. Тоже приходится убирать — ненадежное основание для 15-метровой плотины.

Несмотря на дополнительные затраты, коллектив треста намерен вести работы с опережением графика.

На строительной площадке сейчас мало людей — только машины: мощные тракторы, скреперы, экскаваторы, канавокопатели. Управляют ими опытные механизаторы, такие как Ф. Садретдинов, Н. Чернов, М. Иванов, И. Трифонов, Н. Аксентьев и другие. Им предстоит в короткий срок отсыпать в тело плотины 208 тысяч кубометров земли.

Сделать сельскохозяйственное производство неуязвимым для капризов природы — дело общегосударственное. После того, как механизаторы подготовят фронт работ для бетонщиков, каменщиков, специалистов других строительных профессий, в сооружение объектов оросительной системы включатся студенческие строительные отряды.

Но генподрядчик уже сейчас ощущает острую нехватку в людях. И на помощь здесь должны прийти коллективы промышленных предприятий Кемерова. Но, хотя уже есть решение горкома партии об оказании шефской помощи в проведении мелиоративных работ и каждому предприятию установлены задания, помощь оказывается крайне слабо. Почин же коллектива треста «Мелиоводстрой» по досрочному вводу объектов орошения требует широкой поддержки. Ведь на очереди у него — строительство подобных систем в Новокузнецком и Ленинск-Кузнецком районах. Следует помочь стройке и в бесперебойной поставке бетона.

Хорошими трудовыми достижениями встречают свой профессиональный праздник мелиораторы треста. Учитывая возросшие объемы работ, они более высокими темпами, чем в прошлом году, ведут мелиоративное строительство.

А. ПАРШИНЦЕВ,
спец. корр. «Кузбасса».

ФОТОРЕПОРТАЖ

НА СНИМКАХ: один из лучших экскаваторщиков треста Ф. Садретдинов; главный инженер треста Н. Шаповалов и прораб Н. Зенкевич; механизаторская гвардия мелиораторов: В. Кокин, И. Трифонов, А. Бельский, А. Пашков, М. Карпов, Н. Чернов, М. Иванов, Ф. Газизов; дождевальная установка в совхозе «Береговой». Кемеровская оросительная система будет иметь 251 такую установку.

Фото П. Костюкова.

Кемеровский район.

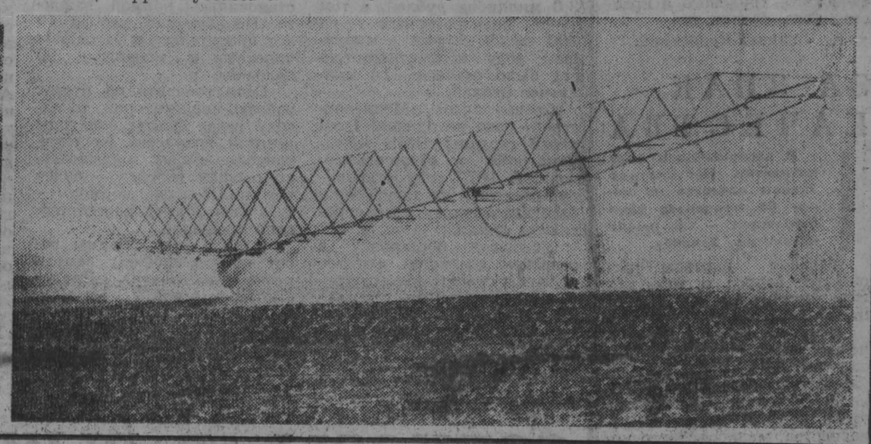

В ОБКОМЕ КПСС

КОЛЛЕКТИВНОЕ НАСТАВНИЧЕСТВО

Бюро обкома КПСС рассмотрело вопрос об инициативе бригады Героя Социалистического Труда Г. Н. Смирнова с шахты «Юбилейная» и Новокузнецкого шахтопроходческого управления треста «Кузбассшахтопроходка» по коллективному наставничеству.

Коллектив бригады Г. Смирнова, накопив значительный опыт совершенствования социалистического соревнования, освоения передовой техники и технологии, внедрения новых форм научной организации труда, способствующих повышению профессионального мастерства, улучшению воспитания трудящихся и достижению высоких трудовых показателей, взял на себя обязательство осуществлять коллективное наставничество над комсомольско-молодежной бригадой Е. Мусохранова.

Договор заключен на совместном рабочем собрании бригад. Положением о коллективном наставничестве определены и осуществляются меры передачи передового опыта высокопроизводительной работы бригады Г. Смирнова, повышения квалификации и общеобразовательного уровня, формирования высоких идейно-политических и моральных качеств, отношений дружбы и товарищеской взаимопомощи.

В бригаду Е. Мусохранова перешли 26 лучших рабочих бригады Г. Смирнова, возглавившие звенья и экипажи. Большинство членов бригады Г. Смирнова являются индивидуальными наставниками молодых рабочих бригады Е. Мусохранова. Периодически наиболее опытные машинисты комбайнов непосредственно в забоях помогают молодым механизаторам освоить горную технику, управление комбайнами с дистанционным управлением, оказывают помощь в повышении профессионального мастерства, подготовке к сдаче экзаменов на более высокую квалификацию. Одновременно группа рабочих бригады Е. Мусохранова проходит стажировку на рабочих местах бригады Г. Смирнова. Проводятся конкурсы профессионального мастерства с участием рабочих обеих бригад и с демонстрацией передовых приемов труда.

На созданном совете наставников бригад обсуждаются вопросы повышения ответственности и укрепления дисциплины, воспитания высоких моральных качеств рабочих. Все члены бригад имеют личные планы повышения образования, профессионального уровня, охвачены партийной и экономической учебой. Из 78 членов бригады Е. Мусохранова 30 человек не имеют законченного среднего образования, поэтому над ними взяли шефство инженеры и техники для оказания помощи в учебе и создании для этого необходимых условий.

В организаторской и воспитательной работе партгруппе бригады Е. Мусохранова постоянную помощь оказывают многие из 32 коммунистов партгруппы бригады Г. Смирнова. Партгруппа бригады Г. Смирнова шефствует и над комсомольской группой бригады Е. Мусохранова.

Коллективы бригад проводят такие совместные мероприятия, как посвящение в рабочий класс, чествование трудовых династий, семейные торжества, отдых.

Коллективное наставничество, атмосфера дружной работы, взаимной требовательности, осуществление нравственной нормы «Ни одного отстающего рядом», широкий размах соревнования не только бригад, но и звеньев, экипажей, членов бригад способствуют достижению высоких показателей обеими бригадами. Взятые обязательства по добыче в 1976 году каждой бригадой не менее одного миллиона тонн угля успешно выполняются. За четыре месяца бригада Г. Смирнова добыла 444 тысячи тонн угля, бригада Е. Мусохранова — 293 тысячи тонн.

Инициатива коллектива Г. Смирнова поддержана проходческой бригадой Героя Социалистического Труда Н. Романцова, взявшей шефство над бригадой В. Лебедева, и комплексно-механизированной бригадой Р. Мингулова, заключившей договор о коллективном наставничестве с бригадой Г. Богоявленского.

Коллективное наставничество, широкое распространение опыта бригады Г. Смирнова по достижению добычи не менее одного миллиона тонн на бригаду являются составной частью разработанного на шахте «Юбилейная» плана технического перевооружения и социального развития коллектива на 1976—1980 годы.

Договор коллективного наставничества заключен также Новокузнецким шахтопроходческим управлением треста «Кузбассшахтопроходка» с вновь созданным шахтостроительным управлением производственного объединения «Гидроуголь». Договор предусматривает передачу богатого опыта формирования трудовых традиций и воспитательной работы, организации шахтостроительного производства, а также выполнение совместных социалистических обязательств по досрочному завершению реконструкции шахты «Юбилейная», достижению уровня добычи 4,5 млн. тонн к 1980 году и увеличению производительности труда в полтора раза, то есть до 300 тонн на рабочего в месяц.

Опытные коллективы горнопроходческих бригад Героев Социалистического Труда И. Сизых и С. Нагорнова, а также И. Урбановича взяли шефство по оказанию помощи бригадам шахтостроительного управления объединения «Гидроуголь» во внедрении научной организации труда при оснастке и проходке стволов, повышении темпов проведения капитальных горных выработок до 250 метров в месяц и освоении на бригаду свыше 1 миллиона рублей строймонтажных работ, в укреплении дисциплины и воспитании человека.

Бюро обкома КПСС одобрило патриотическую инициативу передовых коллективов бригады Героя Социалистического Труда Г. Смирнова с шахты «Юбилейная» и Новокузнецкого шахтопроходческого управления треста «Кузбассшахтопроходка» по развертыванию коллективного наставничества.

Горкомам, райкомам КПСС, партийным организациям предложено поддержать эту инициативу коллективного наставничества, способствующего дальнейшему творческому развитию социалистического соревнования, повышению роли трудового коллектива в воспитании трудящихся и достижении высоких показателей в труде. Определить меры по усилению руководства комсомольско-молодежными коллективами, повышению чувства ответственности опытных, высококвалифицированных рабочих за обучение и воспитание молодежи, распространению всего ценного, что достигнуто в коллективном наставничестве.

Руководители объединений и предприятий, партийные, профсоюзные и комсомольские организации обязаны сосредоточить внимание на осуществлении необходимых мер по дальнейшему росту трудовой и политической активности трудящихся, развитию как индивидуального, так и коллективного наставничества. Постоянно проявлять заботу о создании условий для высокопроизводительного труда и выполнения социалистических обязательств каждым коллективом, улучшении организации труда на каждом рабочем месте, осуществлении технического прогресса, повышении эффективности производства и качества всей работы. Активнее направлять творческие силы трудящихся на практическое осуществление задач, поставленных XXV съездом на десятую пятилетку.

Редакциям газет «Кузбасс», «Комсомолец Кузбасса», областному комитету по телевидению и радиовещанию, городским, районным, многотиражным газетам следует широко пропагандировать опыт коллективного наставничества, повышения роли трудовых коллективов в воспитании трудящихся и достижении высоких показателей в труде.

ВТОРАЯ МАРКА СТАЛИ СО ЗНАКОМ КАЧЕСТВА

Год назад запсибовской стали марки «35ГС» был присвоен государственный Знак качества. С тех пор борьба за качество продукции усилилась. И вот снова успех. 2 июня в зале заседаний заводоуправления состоялось заседание государственной комиссии, где стали марки «10ГТ» был присвоен государственный Знак качества.

Использование стали этой марки в строительстве поможет намного повысить надежность железобетонных конструкций и даст значительную экономию металла.

А. ФЕДОРОВ.
г. Новокузнецк.

БЕСЕДА Л. И. БРЕЖНЕВА с Э. МЕЛУ АНТУНЕШЕМ

4 июня Генеральный секретарь ЦК КПСС Л. И. Брежнев принял находящегося в Советском Союзе с официальным визитом члена Революционного совета, министра иностранных дел Португалии Э. Мелу Антунеша.

В беседе участвовал член Политбюро ЦК КПСС, министр иностранных дел СССР А. А. Громыко.

Л. И. Брежнев выразил симпатии и солидарность советских людей с португальским народом, стремящимся создать прочные основы демократического развития своей страны.

Л. И. Брежнев подчеркнул, что Советский Союз относится к демократической Португалии как к дружественной стране. Действуя в духе советско-португальской декларации 1975 года, СССР готов развивать с ней связи в различных областях на основе равноправия, уважения суверенитета, невмешательства во внутренние дела и взаимной выгоды.

Э. Мелу Антунеш рассказал об основных направлениях внешней политики Португалии, о решимости португальского народа укреплять завоевания революции 25 апреля 1974 года.

В ходе беседы была выражена твердая воля Советского Союза и Португалии всемерно содействовать углублению разрядки, оздоровлению международной атмосферы, упрочению мира.

Беседа прошла в обстановке дружбы и взаимопонимания.

ТОРЖЕСТВЕННОЕ СОБРАНИЕ

День мелиоратора впервые отмечает почти полутрамиллионная армия строителей, эксплуатационников, проектировщиков. 4 июня в Москве, в Большом театре Союза ССР, состоялось торжественное собрание, посвященное этому празднику.

В президиуме — член Политбюро ЦК КПСС, секретарь ЦК КПСС Ф. Д. Кулаков, заместители Председателя Совета Министров СССР, министры СССР и РСФСР, ответственные работники ЦК КПСС, передовики мелиоративных строек, колхозов и совхозов, ученые.

Выступивший с докладом министр мелиорации и водного хозяйства СССР Е. Е. Алексеевский подчеркнул, что майский (1966 г.) Пленум ЦК КПСС, десятилетие которого только что отметила страна, определил исключительно важную роль мелиорации в развитии сельского хозяйства.

Участники торжественного собрания заверили Центральный Комитет КПСС, Генерального секретаря ЦК партии товарища Л. И. Брежнева в том, что программа дальнейшего развития мелиорации земель, намеченная XXV съездом КПСС, будет выполнена.

(ТАСС).

В партийных организациях

УЧЕБА ЗАКОНЧЕНА

Закончилась учеба секретарей первичных партийных организаций предприятий легкой, местной и мебельной промышленности области, которая была организована при обкоме КПСС.

Перед слушателями выступили партийные работники, руководители объединений и ученые вузов Кузбасса. Они рассказали о перспективах развития отраслей, о расширении ассортимента и улучшении качества продукции в десятой пятилетке.

Участники семинара посетили ряд промышленных предприятий областного центра, где знакомились с опытом работы

г. Кемерово.

ИДЕИ XXV СЪЕЗДА — В МАССЫ

Идеологический актив завода «Кузбассэлемент» — 350 человек. Все они включились в работу по разъяснению материалов XXV съезда.

Эти материалы изучаются в сети партийного просвещения и экономического образования. Создано дополнительно 78 кружков, в которых занимаются около двух тысяч человек. С пропагандистами проводятся инструктивные совещания и семинары.

Бюро горкома КПСС обратило внимание парткома на необходимость комплексного подхода в идеологической работе, чтобы обеспечить тесное единство политического, трудового и нравственного воспитания.

г. Ленинск-Кузнецкий.

ЗА ЗНАК КАЧЕСТВА

В завершающем году пятилетки выпускать со Знаком качества не менее 60 процентов всей продукции — так решил коллектив Запсиба.

Недавно партком рассмотрел вопрос о том, как идет подготовка к выполнению этой важной задачи.

Вопросы повышения качества систематически рассматриваются на цеховых партийных и рабочих собраниях. По инициативе коллективов аглоизвесткового производства, мелкосортного цеха развернулось соревнование за звание лучшей бригады по качеству.

В своем решении партком подчеркнул, что в борьбе за присвоение Знака качества металлу Запсиба ведущая роль принадлежит коммунистам и комсомольцам.

г. Новокузнецк.

СПУСТЯ ГОД

В мае 1975 года пленум Березовского горкома КПСС рассмотрел вопрос «О работе угольных предприятий города по ускорению освоения проектных мощностей».

Информация об этом заслушана на очередном пленуме горкома. Большая работа по освоению проектных мощностей проведена на шахте «Первомайская» — здесь суточная проектная производительность достигнута досрочно. Выше проектной мощности работают сейчас шахта «Березовская», разрез «Черниговский».

На шахтах постоянно растет нагрузка на очистные забои, механизмы. С мая прошлого года на Березовском руднике вдвое возросло количество бригад-«тысячниц».

Парторганизации угольных предприятий стали больше внимания уделять совершенствованию соревнования, его действенности.

г. Березовский.

КО ВСЕОБЩЕМУ СРЕДНЕМУ

Пленум Яйского райкома КПСС обсудил вопрос об улучшении деятельности общеобразовательных школ в свете требований XXV съезда партии.

В районе имеются все условия для получения среднего образования. За пятилетку школьная сеть расширилась на тысячу мест. Школы оборудованы техническими средствами. Педагоги постоянно повышают свою квалификацию. В дневных школах среднее образование получат более 98 процентов ребят. 600 человек учатся в школах работающей молодежи.

Пленум райкома обратил особое внимание на то, чтобы школы давали учащимся не только знания, но и воспитывали у них любовь к труду, готовили к работе в промышленном и сельскохозяйственном производстве.

Яйский район.

СЕГОДНЯ — ДЕНЬ МЕЛИОРАТОРА

НА СТЫКЕ ДВУХ ПРОФЕССИЙ

Начиная с этого года, мелиораторы в каждое первое воскресенье июня будут отмечать свой профессиональный праздник. Установление его — это признание значимости мелиорации в осуществлении аграрной политики партии.

Мелиорация дает очень многое для получения стабильных высоких урожаев, создания прочной кормовой базы для общественного животноводства.

Приведу несколько цифр, отражающих заботу партии и правительства о развитии мелиорации. Так, за два последних пятилетия на эти цели выделено капитальных вложений значительно больше, чем за все предыдущие пятилетки, вместе взятые. Площадь мелиорированных угодий в нашей стране превысила 25 млн. гектаров. В этой пятилетке предусмотрено ввести в эксплуатацию более 9 млн. га орошаемых и осушенных земель. Планируется с мелиорированных площадей собрать треть продукции от общего объема.

А какая картина в нашей области?

Объемы строительно-монтажных работ за годы девятой пятилетки, по сравнению с восьмой, возросли в три раза. За десять лет мелиорировано 25,8 тыс. га, на 100 тыс. га проведено коренное улучшение земель. С прошлого года стали вести планировку полей.

В 1969 году в области был создан трест «Мелиоводстрой». В год организации он выполнил строительно - монтажных работ на 3,8 миллиона рублей, в том числе мелиоративных — на 300 тысяч. А уже в минувшем году коллективом треста было освоено 14 миллионов рублей.

Сейчас трест «Мелиоводстрой» уже не одинок. В области созданы ПМК «Водремстрой» и «Ремсельбурвод». В 1977 году откроется проектный институт «Кузбассгипроводхоз», мелиоративная станция.

Учитывая обстановку в сельском хозяйстве, сложившуюся в связи с неблагоприятными погодными условиями, бюро обкома КПСС наметило ввод дополнительных орошаемых угодий. К этой работе привлечены 25 проектных институтов страны и 54 промышленных организации.

Большой вклад в развитие мелиорации вносит коллектив Ленинск-Кузнецкой ПМК-6. Ее начальнику М. П. Сафронову недавно присвоено звание заслуженного мелиоратора РСФСР. Во Всесоюзном соревновании мелиораторов-строителей в 1975 году ПМК-6 восемь раз занимала классные места. Успешно закончили девятую пятилетку Юргинская ПМК-8, Мариинская ПМК-9. Они также неоднократно выходили победителями во Всесоюзном соревновании.

Если говорить о людях, которые посвятили себя этому важному делу, то в первую очередь следует назвать бригаду Д. Н. Смирнова. В прошлом году она выполняла нормы выработки не ниже чем на 200 процентов.

Высоких показателей при хорошем качестве работ добиваются бульдозерист П. Шипачев, тракторист В. Нестеров, машинисты экскаватора Г. Тюков и А. Пермиков, трубоукладчик В. Лазарев и многие другие.

По достоинству оценивая достижения передовиков, мы направляем соревнование так, чтобы рекорды лучших становились нормой каждого. Не случайно, что за 10 лет правительство наградило орденами и медалями 90 человек.

Если говорить об итогах работы мелиораторов, то назову такие факты: за годы девятой пятилетки на улучшенных землях производство овощей возросло более чем в 1,7 раза, кормов — в 3 раза. Этому способствовало орошение.

В этом году объемы работ по улучшению земель резко увеличатся. Предусмотрено освоить 16 млн. рублей капвложений, ввести в эксплуатацию 7.900 гектаров орошаемых земель, 1.600 — осушенных, 15 тыс. гектаров обводненных пастбищ. А за пятилетку предстоит создать полив на 43 тыс. га. На этих землях будут размещены главным образом овощи и картофель.

Строительство орошаемых систем на кормовых угодьях нынче будет производиться около крупных животноводческих комплексов.

Мы стремимся добиться, чтобы каждый поливной гектар кормовых угодий давал 4—5 тонн кормовых единиц. Овощной — 400—500 центнеров, картофельный — 300 центнеров.

Несколько слов о технике орошения. В хозяйствах области внедряются высокопроизводительные широкозахватные дождевальные установки — «Фрегаты» и «Волжанки». В ближайшие годы мы их будем иметь не менее 300 штук. В 1977 году намечено приступить к освоению поливальных машин «Днепр». Предстоит также освоить новые прогрессивные способы полива — мелкоканального, аэрозольного, подпочвенного.

Следующим шагом явятся автоматизация и телеуправление поливными системами.

В строительстве намечено широко применять полносборные конструкции.

Работа мелиоратора находится на стыке двух профессий — строителя и хлебороба. Сложен труд мелиоратора. Постоянные переезды, командировки, работа в любую погоду. Есть сложности и другого плана. Приводя в порядок землю, преобразуя ее, мелиоратор вступает в конфликт с природой. А здесь еще много нерешенных вопросов. Это удваивает трудности, неизмеримо возрастает ответственность за порученное дело. Поэтому не случайно в мелиораторы идут люди сильные, ищущие. И кто познал радость облагораживания своими руками земли, тот навсегда остается мелиоратором.

П. ТУМИЛОВИЧ,
зав. отделом мелиорации и водного хозяйства облисполкома.

г. Кемерово.

Мария Павловна Семина — коммунист, ударник коммунистического труда, ей присвоено звание «Лучшая шлихтовальщица комбината шелковых тканей». Свой опыт она передала уже семи молодым работникам.

Эта профессия требует предельного внимания, высокой технической грамотности. На трудовой вахте в честь Дня работников легкой промышленности Мария Павловна ежедневно перекрывает норму.

За высокие показатели в девятой пятилетке М. П. Семина награждена орденом «Знак Почета».

Фото Н. Карева.
г. Кемерово.

● ВСЕКУЗБАССКИЙ ФОНД ЭКОНОМИИ

ВКЛАД ЛЕСОВОДОВ

Новый размах приобретает творчество рационализаторов лесхозов Кузбасса в десятой пятилетке. Уже в мае они выполнили свои годовые обязательства. Особенно весомый вклад во Всекузбасский фонд экономии внесла группа рационализаторов Юргинского лесхоза. Только одна их разработка: «Применение шелкографии в изготовлении многоцветных панно из отходов производства» — дает экономический эффект в 30 тысяч рублей.

Труженики лесного хозяйства области пересмотрели свои обязательства и наметили увеличить годовой экономический эффект рационализаторской деятельности еще на 25 процентов.

Б. ФЕДОРОВ,
главный механик областного управления лесного хозяйства.

г. Кемерово.

ПО ПРИМЕРУ СТАРШИХ

Многолетняя дружба связывает учащихся ГПТУ № 52 с новокузнецкими алюминщиками. Учащиеся ГПТУ проходят на алюминиевом заводе практику. Лучшие рабочие передают им свой опыт, навыки. Часто передовики производства приходят в гости к учащимся.

По заданию областного управления профтехобразования учащиеся ГПТУ № 52 под руководством мастеров производственного обучения П. Н. Бутакова, А. А. Пискулина, В. И. Фефилова, В. В. Чулкова изготовили 22 вертикально-сверлильных станка. Такое трудное задание учащиеся ГПТУ получили впервые. Выполнить его им помогали шефы.

Сейчас в ГПТУ № 52, как и в других профтехучилищах, идут выпускные экзамены.

Недавно решением педагогического совета ГПТУ № 52 лучшие учащиеся получили направления в средние и высшие технические учебные заведения.

А. ВИКЕНТЬЕВ.

г. Новокузнецк.

ДРАГЛАЙН НА ПОГРУЗКЕ ДУМПКАРОВ

На погрузке горной массы в думпкары на разрезах обычно применяются экскаваторы типа механической лопаты. Ширина отрабатываемого борта-блока при этом не бывает более 20 метров.

Горняки разреза имени 50-летия Октября решили попробовать: нельзя ли думпкары грузить экскаватором типа драглайн. И вот к шагающему экскаватору ЭШ-10/60 поданы думпкары. Опытный механизатор А. Деккерт, все точно рассчитав, загружает первые составы. Ширина отрабатываемого блока достигла 60 метров. Значительно увеличилась и высота блока. Появилась возможность делать хорошие заоткоски выемочного поля.

— Освоение такого метода погрузки горной массы, — говорит главный технолог разреза В. Коренко, — значительно ускорит вскрышные работы, даст возможность улучшить технологию подготовки угольных полей.

Б. КОЗЛОВ,
корр. «Кузбасса».

г. Белово.

УБОРОЧНОЙ ТЕХНИКЕ — ГОТОВНОСТЬ

На 1 июня совхозы, колхозы, ремонтные предприятия «Сельхозтехники» подготовили к работе 55 процентов к наличию косилок, граблей, подборщиков; 42 — жаток; 53 — агрегатов искусственной сушки трав; 75 процентов — зерноуборочных комбайнов.

По соревнующимся районам подготовка уборочной техники характеризуется такими показателями (в первой колонке — готовность зерноуборочных комбайнов, во второй — агрегатов искусственной сушки трав, в третьей — косилок, в процентах):

Промышленновский	92	62	67
Ленинск-Кузнецкий	73	50	63
Яйский	90	50	49
Ижморский	62	56	56
Новокузнецкий	87	69	68
Кемеровский	71	63	63
Юргинский	86	62	51
Яшкинский	75	64	53
Топкинский	82	55	54
Крапивинский	75	27	56
Тисульский	78	57	55
Чебулинский	58	50	50
Беловский	74	31	50
Прокопьевский	73	64	47
Тяжинский	73	56	42
Мариинский	59	30	39

В целом по области уровень подготовки уборочных машин и агрегатов несколько выше прошлогоднего. Однако быстрое созревание трав требует ускорения подготовки сеноуборочных машин, агрегатов витаминной муки и грануляторов.

Особую тревогу вызывает подготовка грануляторов повышенной мощности. Областное объединение «Сельхозтехника» до сих пор не решило вопрос о реставрации или изготовлении матриц для этих установок.

По ремонту зерноуборочных комбайнов наибольшее отставание допустили хозяйства Чебулинского района. Около 30 комбайнов здесь не укомплектовано механизаторами и более 70 до сих пор не охвачено ремонтом.

ПРОБЛЕМЫ АСУ

ДВА КОМПЬЮТЕРА ПОД ОДНОЙ КРЫШЕЙ

«...Вычислительные машины, управляющие работой сложного, динамичного производства — угольного разреза, казалось, дело неблизкого будущего. Между тем уже сегодня на Томусинском разрезе действует АСУ», — писал автор корреспонденции «Кибернетика на каждый день» («Кузбасс», 19 декабря 1973 г.).

Спустя два года журналист вернулся к теме. Что изменилось с той поры, как томусинцы запустили первую очередь АСУ?

...Первая командировка была осенью. Хмурые, промозглые дни, по утрам изморозь, на ветвях голых берез иней. К полудню заладит мелкий дождь, слякоть. БелАЗы катят по черной от угольной крошки раскисшей дороге.

Еще издали возле моста через Усу вижу, как красным светится табло автовесовой. БелАЗы подъезжают, взвешиваются, укатывают дальше, на склад. Водители не покидают кабин. Зачем, когда электроника сама разберется, сколько привез угля, учтет время рейса и пробег.

Автоматизированный учет стал привычным. И зарплату шоферам начисляет ЭВМ.

...Говорим в директорском кабинете с Б. М. Крайзманом. Настроение у директора было под стать погоде на дворе — хмурое.

— Топчемся на месте, — ответил он на мой вопрос о том, как продвигается вторая очередь АСУ.

Накануне директор выступил на ученом совете института «Гипроуглеавтоматизация». Выложил претензии горняков проектировщикам АСУ разреза.

Ситуация сложилась тогда такая: АСУ добычного комплекса работала уже два года. По закрытому циклу. Открытый цикл, который обещал возможность маневра техникой, не был освоен. АСУ вскрышного комплекса смонтировали почти два года назад. Но польза от нее пока куцая. Речь шла о недостающих пяти шкафах, начиненных электроникой, — их-то и не смог институт вовремя заказать.

Словом, пошли косяком неувязки. В каком новом деле без них обходится?

— Не они, а мы их подгоняем, — оценил Крайзман отношения с проектировщиками АСУ.

Через месяц я беседовал в Москве, в институте «Гипроуглеавтоматизация» с Ю. М. Исаевым. Он возглавляет теперь группу, которая занимается созданием АСУ на Томусинском разрезе. Он оценивал ситуацию более оптимистично: «Отставания от плановых сроков нет».

Соглашался, что сроки сроками, но могли продвинуться и дальше, если бы не накладки. Технические и организационные. Вся оснастка АСУ — новая, опытная. Заводы серийно не выпускают нужные приборы и устройства. В том и загвоздка, что все — опытное. Взять хотя бы АСУ вскрыши: пять тысяч логических элементов в системе. Телекамеры, интегральные схемы...

В институте, параллельно с «томусинцами», над той же генеральной задачей — созданием типового АСУ угольного разреза работала еще одна группа — в Экибастузе. Дублирование в науке дело привычное, подчас необходимое. Но не распылили ли таким образом силы? На этот счет сомнения имелись не только у Крайзмана.

В конце концов было еще одно объяснение тому, что ученые в столице и практики в Междуреченске по-разному оценивали положение. Первые экспериментировали, искали. Вторые же проявляли нетерпение, потому что автоматизированная система управления технологическим процессом обещала им непосредственную выгоду.

Тогда же, осенью, Б. М. Крайзман такими выкладками пояснил свою заинтересованность. Триста тысяч рублей ежегодного экономического эффекта, 4,5 процента прироста производительности экскаваторов — вот что дала предприятию АСУ.

— Это только прямая выгода, — уточняет директор. — А сколько выиграли отрасль, государство за счет ускорения оборачиваемости оборотных средств? Уже подсчитано: 855 тысяч рублей ежегодно — таков условный экономический эффект внедрения системы.

Это важное уточнение, когда речь идет об АСУ, нельзя мерить все узкой мерой «своей», местной выгоды. Надо брать шире, учитывать все экономические последствия внедрения новшеств. К примеру, рабочее время водителей БелАЗов, работающих на разрезе, за счет пуска автоматизированной весовой «продлилось» на 40 минут. А экономия горючего, а то, что таксировщицам не надо начислять зарплату шоферам! Томусинская автобаза не потратила ни рубля на АСУ, а выгоду тоже имеет.

Словом, у горняков были веские причины торопить ученых.

...Иную картину я застал в вычислительном центре (ВЦ) разреза нынче. Царило деловое оживление. Наладчики заканчивали монтаж отечественной ЭВМ М-6000. Некогда здесь, на ВЦ, было просторно. Английский компьютер АРЧ-102 куда скромнее размерами. Да и по емкости памяти и быстродействию М-6000 превосходит его многократно.

Старший инженер-электронник отдела АСУТП разреза Л. С. Столбиков дает пояснения.

Почему к знакомому сокращению АСУ прибавилось «ТП» — технологический процесс? Этому есть логичное объяснение: прежде занимались сбором и учетом информации, а теперь на АСУ возлагают и оперативное управление технологическими процессами — вскрышей и добычей.

Снова встречаемся с Исаевым, который прибыл в очередную командировку. На этот раз он настроен более уверенно.

— Вышел приказ, — делится он, — министра угольной промышленности СССР о развитии автоматизированных систем управления на шахтах и разрезах. Опыт томусинцев одобрен.

Приказ расставил точки над «и»: отныне разрез «Томусинский» становится головным показательным предприятием по разработке АСУТП. В 1978—1980 годах институт «Гипроуглеавтоматизация» должен передать типовую автоматизированную систему «угольный разрез» в приборостроительную промышленность. Этого-то решения и ждали здесь. Теперь, как ожидают, дело пойдет бойчее.

— К сентябрю запустим АСУТП вскрышного комплекса, — называет ближайшую цель Исаев.

После двухлетнего спада, похоже, дело выбирается на столбовую дорогу. Несмотря на все пережитые разочарования, основной итог многолетнего сотрудничества ученых и горняков — обнадеживающий. Работа получила признание.

К слову, на разрезе побывала уже не одна делегация горняков: земляки-кузбассовцы, гости из других бассейнов, из-за рубежа. Все, кто занят открытыми разработками полезных ископаемых, проявляют деловую заинтересованность — добытчики фосфоритов с Кольского полуострова, сланцев — из Эстонии, руд цветных металлов — из Казахстана. Проблема четкого ритма, повышения производительности горнотранспортного оборудования злободневна для всех.

Вычислительный центр Томусинского разреза с годами стал разветвленным хозяйством. Два компьютера, линии телетайпной связи, десятки капризных электронных устройств. За этим всем надо ежедневно присматривать, делать ремонты, чтобы система работала без сбоев. Кроме того, ведутся большие наладочные работы на новом оборудовании — вместе с москвичами. К примеру, давно здесь бьются над тем, как защитить от помех радиодатчики на БелАЗах.

Инженеры и техники из отдела АСУТП днюют и ночуют на ВЦ, потому что работы всегда много, а штаты малы. А теперь понадобятся еще и программисты. Поэтому вопрос о расширении штатов отдела стоит остро, а решается пока туго. Это может стать серьезным препятствием.

...Мои собеседники в Междуреченске каждый раз не забывали сослаться на социальный аспект внедрения АСУ. В двух словах его можно свести к повышению культуры производства и управления. Причем крупные затраты делаются и на такие новшества, которые имеют скорее психологический, чем практический характер. Например, в управленческом здании разреза скоро появится электронное информационное табло «Тайга». Это своеобразная световая стенгазета-«молния». На табло будут поступать от компьютера самые оперативные показатели работы разреза, бригад, экипажей экскаваторщиков. Вся картина — как на ладони. Кто из соревнующихся впереди, какая сегодня вскрыша, сколько угля отправлено на склад?

И вот что мне подумалось, когда мы говорили об электронной стенгазете. Верно, что АСУ и ее точные, оперативные методы пронизывают все производство — от кабинета директора до кабины экскаваторщика. АСУ не только связывает тысячами нитей управления это необычное по масштабам, раскинувшееся на километры производство — разрез, но вносит свежую струю в отношения работающих здесь людей.

В. БАДОВ,
спец. корр. «Кузбасса».
Междуреченск—Кемерово—Москва.

СОВХОЗЫ — В ВЫИГРЫШЕ

В «Основных направлениях развития народного хозяйства СССР на 1976—1980 годы» намечен курс на осуществление крупных мер по созданию устойчивой кормовой базы для общественного животноводства, на широкую мелиорацию земель. Наряду с комплексной механизацией и химизацией она становится сегодня одним из главных звеньев в интенсификации сельскохозяйственного производства.

В прошлом году Кузбасскому политехническому институту предложили составить рабочие проекты орошаемых долголетних культурных пастбищ в совхозах «Зарубинский» и «Хорошеборский» Топкинского района. Мы с большим интересом приступили к выполнению этой ответственной работы.

Начали с обследования угодий хозяйств, подобрали наиболее подходящие участки. Но на них необходимо было провести коренное улучшение земли — участки закустарены, с неустойчивым травостоем. Кроме того, потребовалось выполнить широкий круг инженерно-гидрогеологических и топографо - геодезических изысканий. Нужно было знать механический состав грунтов, его фильтрационные свойства, несущую способность, колебания грунтовых вод в разные периоды года и т. д.

Эти работы по договору выполнил трест «Кузбассгипроводхоз». Он провел также в «Хорошеборском» исследования грунтов под плотину и пруда на 400 тыс. кубометров воды.

Почвенно-мелиоративные и агротехнические изыскания выполнило Кемеровское отделение «Росгипрозема»:

Материалы изысканий в совхозе «Зарубинский» поступили в наш институт, и проектно - конструкторская группа, созданная из преподавателей и студентов кафедры строительных конструкций, приступила к работе. Добросовестно отнеслись к порученному делу студенты-проектировщики Л. Тихонова, Т. Воюц, Н. Асташова и др.

Затем в работу по составлению документации, заказных спецификаций, оформление расчетно-пояснительных записок включилось еще девять кафедр института.

Рабочий проект орошаемых культурных пастбищ в январе этого года прошел экспертизу, при его доработке были учтены новейшие достижения мелиоративной техники. Так, для магистральных водопроводов решили применить тонкостенные трубы с цементно-песчаным и наружным битумно-резиновым покрытием. Всю документацию мы передали тресту «Кузбассдорстрой», он приступил к строительству оросительной сети в совхозе «Зарубинский».

Что же дадут хозяйству долголетние культурные пастбища? Обратимся к цифрам. В совхозе 3.483 головы крупного рогатого скота, из них коров — 1.418. Пока центнер молока и мяса обходятся хозяйству гораздо дороже плановых цифр.

На продуктивности скота, себестоимости продукции сказывается в первую очередь недостаток зеленых кормов. Массивы естественных угодий в совхозе большие, а отдачу они дают низкую. Каждый поливной гектар по запасам трав будет равен трем неорошаемым и позволит получать гарантированное количество кормов независимо от климатических условий.

Накопив достаточный опыт проектирования долголетних культурных пастбищ, наша группа приступила к выполнению проекта мелиорации в совхозе «Хорошеборский». Здесь нет естественного источника водоснабжения, поэтому на первый план выдвинулась задача по созданию на ручье Межовка плотины.

Сейчас мы по своей инициативе решили разработать документацию на создание долголетнего культурного пастбища в совхозе «Соломинский».

Б. ТАРАСОВ,
профессор по научной работе КузПИ.
А. СУХИХ,
преподаватель кафедры строительных конструкций.
М. ЖУНИН,
ст. преподаватель.

г. Кемерово.

«КУЗБАССУ» ОТВЕЧАЮТ

«ЗАБОТЫ ОБОГАТИТЕЛЕЙ»

Исполняющий обязанности генерального директора производственного объединения «Южкузбассуголь» А. П. Прохоров сообщает:

Факты, изложенные в корреспонденции «Заботы обогатителей», опубликованной 10 марта 1976 г., о неритмичной поставке угля с шахты «Распадская» на Беловскую ЦОФ в январе и феврале действительно имели место. Причины: невыполнение шахтой плана добычи угля в первой декаде января; несоответствие в январе плана поставки и плана добычи угля; неудовлетворительная работа железнодорожного транспорта из-за снежных заносов.

План поставки угля на первый квартал был составлен с равномерной разбивкой по месяцам, а план добычи на шахте по месяцам составлял: в январе — 7,7 тыс. тонн, в феврале — 10,25 и в марте — 11,6 тыс. тонн в сутки. За январь шахта «Распадская» недодала Беловской ЦОФ 2,6 тыс. тонн, но план поставки объединение «Южкузбассуголь» перевыполнило на 15,7 тыс. тонн за счет других шахт. Со второй декады февраля «Распадская» работает ритмично и выполняет свои обязательства по поставке угля потребителям.

За первый квартал 1976 года объединение «Южкузбассуголь» отгрузило Беловской ЦОФ угля сверх плана 55,4 тыс. тонн, в т. ч. с шахты «Распадская» — 13,7 тыс. тонн.

Корреспонденция «Заботы обогатителей» обсуждена в коллективах шахты «Распадская», погрузочно - транспортного управления и других служб объединения. Работники объединения, ответственные за погрузку, прилагают все усилия, чтобы обеспечить ритмичную поставку угля потребителям.

Ваше воскресенье

НОВОСТИ СОБЫТИЯ ФАКТЫ

НАШ ДЕЛЕГАТ

По инициативе Министерства геологии СССР в Полтаве проходил слет наставников. Разведчиков недр Шалымской геологоразведочной экспедиции на нем представлял старейший труженик Таштагольской ГРП, коммунист Петр Николаевич Валеев. Он рассказал геологам страны о том, что сделано разведчиками недр Горной Шории за годы девятой пятилетки для роста промышленного потенциала Кузбасса, о планах на десятую пятилетку.

22 года работает в геологии Петр Николаевич Валеев. От младшего рабочего до сменного бурового мастера вырос он за эти годы, привил любовь многим бурильщикам. И по праву сегодня гордится теми, кому передал свой опыт, с кем многие годы работает вместе.

Н. СИБИЛЕВ.

г. Таштагол.

НАГРАДЫ ИЗ ПОЛЬШИ

Для Данилы Васильевича Гусева это письмо было неожиданным: его вызывали в горвоенкомат. В памяти воскресли воспоминания более чем тридцатилетней давности. В 1944 году Д. В. Гусев сформировал из добровольцев первую польскую бригаду, которая проявила героизм при освобождении польской земли от фашистов. И вот четыре польские награды — медали «Победы и свободы», «За Одр, Ниссу, Балтик», «За Варшаву», знак Грюнвальда вручены герою-фронтовику.

А. ШИШКИН.

г. Осинники.

ХЛЕБ-СОЛЬ — МУЗЫКЕ

Не в первый раз выезжают учащиеся Кемеровского музыкального училища с шефскими концертами к труженикам сел Яйского района.

Пять концертов дали на этот раз участники агитбригады. И всюду ребят встречали доброжелательность и теплый прием.

В. СИВЕЦ.

Яйский район.

ИСТОРИЯ ЧАРЛЬЗА АЛЛИСОНА

ТЕАТР

«Убийца века». Уже за одним названием пьесы усматривается свойственный детективу острый сюжет с неожиданной сменой событий, погонями, выстрелами.

Тем не менее, в одноименном спектакле, премьера которого состоялась в Новокузнецком драматическом театре им. С. Орджоникидзе под занавес его гастролей в Кемерове, физически никто не погибает. И вместо напряженного ожидания убийства — в зале постоянно звучит смех, вызванный предельной заостренностью действия, преувеличениями, доведенными до гротесковых ситуаций.

«Комедия-фарс» — так определен жанр новой пьесы драматурга А. Иршина. Это сатира на нравы буржуазных деятелей искусства. Начало спектакля сразу же вводит нас в мир денег, которые превращают полицейского, а затем и молоденькую барменшу в гангстеров.

...Выстрелы, неожиданный крик. Из зрительного зала на сцену влетает взбешенный режиссер. Хозяйка бара, «убитый полицейский», барменша превращаются в обыкновенных актеров обыкновенного западного театра, репетирующих боевик.

До предела экспансивный режиссер мечется по сцене, в отчаянии колотит туфлей по предметам: некому играть роль Джека, а до начала спектакля остается три часа! Хозяева театра Елизабет и Флем Хейты, появляясь на сцене, заявляют, что актер Соун за участие в демонстрации солидарности с трудящимися Чили из театра уволен.

Отсюда и начинается история Чарльза Аллисона — автора пьесы, в которой «все, как в жизни». Волей судьбы он с дипломом бакалавра искусств в кармане вынужден каждую ночь мыть в ресторане посуду, а сейчас срочно заменить уволенного Соуна...

Автор пьесы, постановщик спектакля, исполнители ролей рассказывают зрителям историю людских метаморфоз, нравственных сальто-мортале, о том, как свободная от жажды власти и денег талантливая личность подходит к мысли о необходимости борьбы с нравственными устоями буржуазного общества.

Всегда интересно смотреть на актеров, когда им самим интересно играть. Думается, что актерский подбор сделан верно. Спектакль таков, что помогает актерам полнее показать свои творческие возможности. Ни одна работа не остается незамеченной. Темпераментно ведут свои роли И. Протопопова (Елизабет Хейт) и Е. Чиликин (Флем Хейт). Успешным дебютом можно назвать работу новой в театре артистки Г. Долининой (Линда Моунвелл).

Двух актеров, по общему признанию видевших спектакль, следует отметить особо. Это В. Александров (Чарльз Аллисон) и Е. Михайлов (тюремный надзиратель). Они абсолютно точны в характеристике своих героев.

В. Александров в начале действия подчеркивает комическую нерешительность, детскую наивность Аллисона. В сценах с Линдой шалит, неожиданно переходя от дурачества к наивно-серьезному и трогательному тону. Бег событий превращает его в «убийцу века». Зверски «отправив на тот свет» все-таки укравших его пьесу Хейтов, он превращается в супер-знаменитость. Пока радио и телекомментаторы рассказывают подробности «убийства», в тюремной камере, забавляясь, как ребенок, Аллисон пускает бумажных голубей. Но при появлении в камере надзирателя, адвоката миссис Дорз (арт. К. Богачева) ведет себя бесцеремонно, диктаторски, как и полагается знаменитости.

Заметно, что артисту, как и зрителям, смешна ситуация, при которой преступник властвует над своими тюремщиками, не желающими упускать возможность «погреть руки», охраняя столь важную особу.

У Е. Михайлова на счету немало зрелых, значительных работ. Но в этом спектакле актер открылся с неожиданной стороны. И надо полагать, сделал серьезную заявку на новое амплуа. Его тюремный надзиратель — типичный американец, который делает бизнес везде, где можно. Сцены Аллисона и тюремного надзирателя — это удачи спектакля.

Спектакль по режиссуре нов для труппы театра. Может быть, это и является причиной того, что интересная в основе игра актеров имеет и серьезные недостатки. Применение элементов теневого театра рождает претензии к пластике актеров, к тому, как они двигаются на сцене.

Явным недостатком спектакля стала разобщенность режиссера и художника М. Мотизла. В глубине сцены на занавесе — современный западный город. На фоне нагроможденных небоскребов — ритуальная маска индейцев: оскаленная голова тигра. Общий адрес мысли ясен — это звериный оскал буржуазного общества. Но интересная деталь оформления оторвана от общего решения зрительного образа спектакля, не вписывается в него. А статичность оформления мешает бурной смене событий.

Только образ Чарльза Аллисона, пожалуй, предстает в развитии. Безропотный посудомойка в начале спектакля, в конце — человек, готовый к борьбе с нравственными устоями своего общества, он не желает жить под маской. В этом главный конфликт спектакля.

Примечательно, что у А. Иршина конец пьесы пессимистический. Режиссер же заканчивает спектакль словами Аллисона в адрес Хейтов: «Я обязательно постараюсь «прославить» все в своей новой пьесе». Режиссер акцентирует внимание на мысли, что современный человек не имеет права занимать в жизни неактивную позицию.

Думается, что и драматург, и театр интересно рассказали нам о том, о чем сегодня с тревогой говорят передовые деятели искусства Запада.

С. КАРПУШИНА.

г. Кемерово.

Люди гражданского долга

ПОДВИГ

На днях опубликован Указ Президиума Верховного Совета СССР, в котором говорится:

За мужество и самоотверженные действия, проявленные при исполнении служебного долга, наградить старшего лейтенанта милиции Петренко Валерия Дмитриевича орденом Красной Звезды (посмертно).

В тот субботний вечер, 10 января 1976 года следователь Зенковского райотдела милиции Валерий Петренко и шофер Геннадий Томских ехали поужинать и заправить машину. Недалеко от мелькомбината они увидели бежавшего навстречу человека. Когда незнакомец поравнялся с «газиком», Валерий заметил, что по лицу мужчины струится кровь.

— Я охранник мелькомбината Булавин. Только что на втором посту на меня напали двое бандитов, отняли наган и ушли в караульное помещение, чтобы захватить другое оружие...

— К проходной комбината! — приказал водителю Петренко.

Дорогой Матвей Владимирович Булавин коротко описал внешность грабителей. «Один постарше, лет так двадцати пяти, а другой совсем еще молодой, Меньшего я даже видел однажды в нашем комбинатовском депо». Позже, когда преступников задержат, выяснится, что это братья Михаил и Виктор Былицкие.

А события разворачивались так. На втором посту дежурила П. Н. Крахина. Она первой столкнулась с Былицкими. Примерно в восьмом часу вечера они зашли к ней в будку. Под полой куртки у старшего — топор. Потребовали револьвер. «Нет ничего у меня». Обыскали. Точно. «Не вздумай на помощь звать»! — а сами ушли в караульное помещение проверять, чья смена на вахте. До этого братья трижды наведывались сюда, смотрели, кто охраняет мелькомбинат, «выбирали» более слабых. Оба хорошо знали, в котором часу меняются охранники, где удобнее их встретить.

Спустя несколько минут, Былицкие вернулись на второй пост и стали ждать. На ночь-то обязательно охранник придет с оружием!

Едва Булавин переступил порог будки, как услышал: «Давай револьвер!». Над ним занесли топор. Пытался сопротивляться, рванулся к двери. Тогда Былицкий-старший рубанул его по голове. Завладев револьвером, налетчики разбили сигнализацию, отрубили телефонную трубку, провод. Подталкивая впереди себя перепуганную Крахину, вышли с поста. Между тем Булавин пришел в себя и добрался до шоссе.

В караульном помещении находились двое — начальник караула К. И. Корчуганов и охранник Ф. Е. Константинов, отдыхавший после дежурства. Сидели за столом, беседовали. Неожиданно вошла Крахина, а за ней — с револьвером и топором — бандиты. «Ни с места! У кого ключи от сейфа с оружием?».

Былицкие торопились: неровен час войдет кто-то из охраны, и план может сорваться. Корчуганов под дулом нагана открыл сейф. Два револьвера и два карабина, 54 патрона к ним попали в руки преступников. Карабины взял Былицкий-младший.

«Если застукает милиция — стреляй сразу же!» — поучал старший брат младшего. Дверь в этот момент открылась, но вошла техничка Н. И. Вставская. «Я ни перед кем рук не поднимала — и перед вами не подниму!» — гордо ответила женщина.

Бандиты, как и в будке, разбили сигнализацию, нарушили телефонную связь. И тут кто-то из них заметил свет фар приближавшейся машины. «Уходим, нас накрывают!» — крикнул Былицкий-старший. В эти секунды в караульное помещение ворвался с пистолетом в руке старший лейтенант милиции Петренко.

— Бросай оружие! — раздался его властный голос.

Он сделал шаг, второй... Прогремел выстрел. Младший Былицкий выполнил приказ брата — в упор из карабина выстрелил в Валерия Дмитриевича. Падая, Петренко успел нажать спусковой крючок...

Из представления к награждению сержанта Куприянова Г. В., младших сержантов Устюгова М. Д., Степанова В. С.

«...Около 23 часов 10 января наряд ночной милиции в составе В. С. Степанова, М. Д. Устюгова, Г. В. Куприянова, следуя по своему маршруту, у магазина № 63 (примерно в двух километрах от мелькомбината) заметил двух подозрительных лиц, которые пытались проникнуть в магазин через дверь. Увидев приближавшихся работников милиции, преступники — оба вооруженные — перепрыгнули через забор и хотели скрыться. По приказу командира отделения Степанова младший сержант Устюгов сделал предупредительный выстрел и стал преследовать их. В это время младший сержант Степанов и сержант Куприянов побежали на перехват преступников, чтобы не дать им возможности выйти на проезжую часть дороги.

Правильно сориентировавшись в создавшейся обстановке и умело применив приемы самбо, Устюгов задержал и обезоружил одного из преступников и передал его подбежавшему младшему сержанту Степанову, а сам начал преследовать второго. Преступник не заметил, как из-за угла дома выскочил сержант Куприянов. Не ожидая встречи, он на мгновение растерялся, чем воспользовался Куприянов — и прыгнул на него. Один револьвер выбил Куприянов, а второй — подоспевший на помощь младший сержант Устюгов.

При обыске у задержанных было изъято 29 патронов от револьвера-«нагана» и 25 патронов к карабину, который преступники закопали в снегу. Задержанных доставили во второе отделение милиции. Преступниками оказались Былицкий Михаил, 1954 года рождения, ученик забойщика шахты «Зиминка», образование 10 классов, дважды судим за кражу; Былицкий Виктор, 1959 года рождения, образование 7 классов, ученик слесаря Прокопьевского фарфорового завода. Оба проживают по Харьковскому переулку № 1...».

Схватка у магазина продолжалась лишь несколько минут. Трое сержантов сначала и не предполагали, что перед ними убийцы, вооруженные до зубов, полчаса назад совершившие несколько тяжких преступлений. Уже в машине Былицкие повторяли одну и ту же фразу: «Скажите, а старший лейтенант жив?». Сержанты не понимали вопроса. «Какой старший лейтенант?». Только потом, в отделении милиции, узнали о его гибели.

Смело, решительно действовал ночной наряд милиции. Не первый раз смотрят смерти в лицо эти сержанты. В отделении милиции, где я познакомился с героями, они вспоминали: «Разве ты, Миша, забыл, как по водосточной трубе пришлось лезть на пятый этаж к закрывшемуся в квартире преступнику?». «А помнишь, брали верзилу-убийцу?». «Женщину с ребенком от расправы подгулявшего супруга спасали»...

Если собрать воедино все эпизоды из обычной, повседневной службы, получится целая повесть о благородстве и храбрости, мужестве и отваге совсем еще молодых людей.

В служебных характеристиках командира отделения комсомольца Владимира Степанова, милиционера Михаила Устюгова и шофера-милиционера Германа Куприянова сказано, что все они закончили среднюю школу, отслужили в армии, женаты, в органах милиции работают по два—четыре года, зарекомендовали себя положительно. «Повседневно повышают свой идейно-политический уровень и профессиональное мастерство. За успехи в службе и личную дисциплинированность поощрялись управлениями внутренних дел областного и городского исполнительных комитетов, отмечены нагрудными знаками милиции», прочитал я в представлении сержантов к награждению.

Вот какие ребята встали на пути братьев Былицких.

Теперь о старшем лейтенанте В. Д. Петренко.

Родился Валерий в Прокопьевске 8 апреля 1946 года в семье служащих. Одиннадцатый класс закончил в армии. Работал слесарем-сборщиком на заводах «Электромашина» и «Электроаппарат», а после воинской службы несколько месяцев был маркшейдером стройуправления № 1 треста «Прокопьевскшахтострой». Комсомольцем пришел в милицию, поступил в Хабаровскую следственную школу, окончил ее в 1971 году, был назначен следователем Рудничного райотдела внутренних дел, а позже переведен в Центральный район. И еще один диплом получил Валерий — об окончании в 1974 году (заочно) Омской высшей школы милиции.

В Прокопьевске я беседовал со многими друзьями и товарищами Валерия Дмитриевича, руководителями городского управления внутренних дел, его матерью Матреной Ивановной, женой Светланой Михайловной, бабушкой Прасковьей Трофимовной. Передо мной встал образ замечательного современника, человека бесстрашного, горячо любившего Родину, прекрасного сына, мужа и отца.

МАТЬ. — Мне тяжело говорить. Чем восполнить боль утраты? Кто больше знал и понимал своего сына, как мы, его родители, его жена и бабушка? Он не был неженкой, его не надо было заставлять делать уроки, помогать дома по хозяйству или присмотреть за младшим братишкой Сашей. Главное, что мы воспитали в нем, да и Саше, — любовь к людям. Мне хотелось, чтобы Валера стал врачом. Возражал: «Нет, мама, я пойду в милицию». Еще работая слесарем, был дружинником. А как природу любил! Грибник, рыбак...

ЖЕНА. — Мы дружили с ним с самого детства. Я на год младше Валеры. Поженились, когда он отслужил в армии. В Хабаровске родился у нас Костя, ему сейчас пять лет. Вот посмотрите альбом. Тут Костику годик, а здесь — два, три, четыре, пять. Не правда ли, папины глаза, нос?.. Все спрашивает: а когда папа придет? Глупый еще... Как хотел Валера вырастить его крепким, умным. Гимнастикой занимались. Спортом муж увлекался до самозабвения. Футбол, волейбол... Играл за местное «Динамо» и шахтостроителей. Бывало, ночами сидит у телевизора, смотрит хоккейные и футбольные матчи. Кубки, грамоты... Не знаю, сколько их.

Начальник отделения политико-воспитательной работы управления внутренних дел Прокопьевского горисполкома Г. А. Локтионов:

— Валерий Дмитриевич когда-то принимал присягу, в которой есть такие слова: «Я буду добросовестно выполнять все возложенные на меня обязанности, не щадя своих сил, а в случае необходимости и самой жизни...».

Он свято выполнил присягу, отдал свою молодую жизнь, защищая других.

Этот подвиг не случаен, он подготовлен семьей, школой, комсомолом, всей нашей жизнью.

Валерия Петренко хоронил весь Прокопьевск. Молча, с гневными лицами шли люди, провожая в последний путь человека, павшего на боевом посту.

Потом почти два месяца шло следствие, был суд. На скамье позора сидели убийцы Былицкие, в зале находились их родители. И раскрылись черные страницы беспробудного пьянства отца и матери, воровства и хулиганства детей. Старший из трех сыновей давно уже отбывает срок, дважды судим средний, младший был грозой улицы. Никто из них не хотел работать. Прогуливали.

В день убийства М. и В. Былицкие нагрузились спиртным и пошли в кино, а оттуда, не досмотрев фильм, — на мелькомбинат. Дорогу сюда они изучили, здесь работал охранником отец, и младший сын в часы его дежурства даже тренировался обращению с револьвером и карабином. Словно посторонние, сидели в зале суда родители Былицких. На их лицах никто не увидел и краски стыда.

...В городском управлении внутренних дел я еще раз остановился у стенда с надписью: «Они погибли на боевом посту». Девять пар глаз смотрели с портретов на проходящих по коридору и словно говорили: «Люди, мы не пощадили своей жизни ради вашего спокойствия. Пусть горит земля под ногами бандитов и хулиганов!».

Среди девяти героев — знакомое лицо Валерия Дмитриевича Петренко. Он — на правом фланге. Подпись кратка: погиб при задержании вооруженных преступников в январе 1976 года».

☆ ☆ ☆

Суд приговорил Былицкого Михаила к 15 годам лишения свободы с отбыванием срока наказания в колонии особо строгого режима, а Былицкого Виктора — к десяти годам.

М. ЩЕРБАКОВ,

спец. корр. «Кузбасса».

г. Прокопьевск.

НА СНИМКЕ: старший лейтенант В. Д. Петренко.

Более 1.300 трудящихся Киселевска отдыхают ежегодно в профилактории шахты «Краснокаменская».

Профилакторий полностью снабжен физиоаппаратурой, здесь богатая водогрязелечебница, имеются ингаляторий, парафинолечебница.

НА СНИМКАХ: в комнате отдыха; врач В. И. Иванова; главный корпус профилактория.

Фото Ю. Сергеева.

г. Киселевск.

● ОХОТНИЧЬИ ТРОПЫ

АЙ ДА НОВИЧОК!

На 1.460 рублей пушнины сдал в прошедшем промысловом сезоне молодой охотник Кузнецкого госпромхоза Степан Абросов. Среди его трофеев около 500 белок, колонки, горностаи и другая дичь. Степан после службы в армии занимается промыслом первый сезон. И сразу же стал лучшим в госпромхозе, обойдя многих опытных охотников.

Удачно закончили сезон и В. М. Дремухин, А. С. Чучалин, М. Н. Черанев и другие. План сезона по сдаче пушнины госпромхоз выполнил на 120 процентов. Итоги эти были подведены на традиционном слете. Охотники обсудили задачи на весенне-летний период, заключили договоры о социалистическом соревновании.

В. ШЕВЦОВ.

г. Мыски.

● БЫВАЕТ...

МАМИНЫМ ГОЛОСОМ

Возле нашего дома три скворечника. А в них голые еще птенцы.

Под вечер, когда взрослые улетели за кормом, на крышу одного из скворечников уселась сорока. Она не застрекотала, как обычно, на всю округу, а склонила голову к темному входу и мелодично заверещала вдруг не своим голосом, будто скворец после сытного обеда.

Глупые скворчата завозились, подняли нестройный писк и, вероятно, разинув желтые рты, потянулись к входу.

Сорока кинулась к порожку и ловко выхватила из скворечника птенца. Она схватила его клювом за шею и унесла в ближайший лес...

Скандальная птица сорока. Если плохо что лежит — обязательно стянет. Но чтобы птенцов воровала из гнезда — такое я видел впервые. Ведь никакой корысти ей из этого. Редкое, неоправданное варварство в животном мире...

СЕРЫЙ ХУЛИГАН

Я услышал истошный крик курицы в огороде. Заглянул за плетень и опешил от невиданной картины.

Обыкновенная серая ворона сидит на курице и, вцепившись в нее когтями, долбит клювом голову. Курица тащит ее на себе и кричит, что есть мочи.

Я не успел заступиться. Вихрем подлетел откуда-то рыжий петух и полоснул ворону шпорами по спине, да так, что от той перья полетели.

Ворона, как и всякий хулиган, при виде более сильного, истошно каркая и оглядываясь, улетела прочь.

А петух, кудахтая проводил курицу в общую стаю.

А. НИКУЛЕВИЧ.

д. М.-Тайменка.

Яшкинский район.

ИТОГИ

22-го тиража «Спортлото» и «Спортлото-2», проходившего 2 июня.

«Спортлото»: шесть номеров не угадал никто: для угадавших пять номеров сумма выигрыша — по 2.972 руб. (96 карточек); четыре номера — по 66 руб. (5.229 карточек); три номера — по 3 руб. (104.927 карточек).

«Спортлото-2»: шесть номеров также не угадал никто: для угадавших пять номеров сумма выигрыша — по 2.932 руб. (44 карточки); четыре номера — по 57 руб. (2.668 карточек); три номера — по 3 руб. (46.818 карточек).

Выплата выигрышей с 13 июня по 13 июля.

(ТАСС).

Из иностранного юмора

(Журнал «Польское обозрение»).

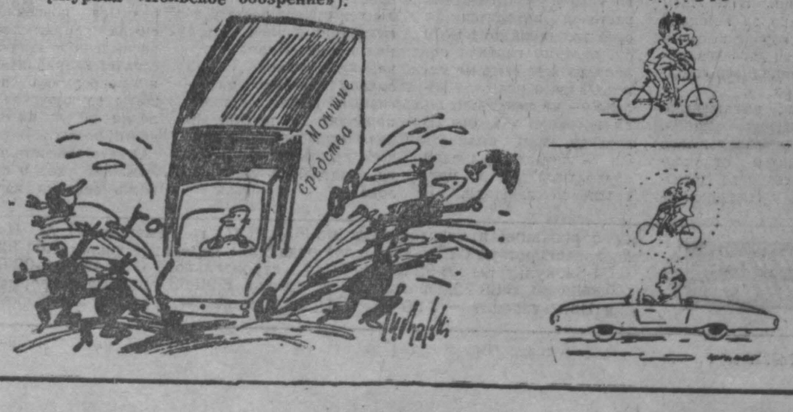

ОКНО В МИР

факты сообщения комментарии

С телетайной ТАСС ленты

АЛЖИР

Постоянный координационный комитет неприсоединившихся стран завершил здесь свою работу.

В течение четырех дней министры иностранных дел стран—членов комитета обсуждали вопросы подготовки к V конференции глав государств и правительств неприсоединившихся стран в Коломбо. В заключительном коммюнике, принятом членами комитета, выражается убежденность в том, что предстоящая в августе этого года конференция явится важным этапом на пути укрепления движения неприсоединения, усиления его роли на международной арене в действиях, направленных на укрепление мира и справедливости, достижение свободы и независимости народов, еще находящихся под колониальным господством.

БОНН

Демократическая общественность ФРГ с возмущением встретила оправдательный приговор, который суд в Гамбурге вынес шести бывшим эсэсовцам. В годы второй мировой войны они принимали активное участие в кровавых расправах с населением оккупированной Польши — в «лагерях смерти» Собибор, Белжец, Треблинка. В этих лагерях погибло около 1 миллиона человек.

В ходе процесса, продолжавшегося более трех лет, были заслушаны показания почти 1.500 свидетелей — граждан различных стран, убедительно подтвердивших вину подсудимых. Однако суд признал эти показания «недостаточными» для вынесения обвинительного приговора.

ФРИТАУН

Здесь подписан протокол о культурном сотрудничестве между СССР и Сьерра Леоне на 1976—1977 годы. Он предусматривает развитие двусторонних связей в области культуры, образования, здравоохранения, подготовки кадров, а также обмена информацией. Подписание протокола, заявил министр туризма и культуры Сьерра Леоне Сембу Форна, является новым важным шагом на пути укрепления дружественных отношений, существующих между двумя нашими странами.

ВАШИНГТОН

Член палаты представителей конгресса США У. Хейс объявил, что он «временно» уходит с поста председателя комитета по проведению предвыборной кампании демократов, добивающихся избрания в конгресс.

Отставка Хейса — результат разоблачения его аморальных поступков и злоупотребления служебным положением.

В связи с начатым расследованием Хейсу, возможно, придется освободить и другой важный пост, который он занимает, — председателя комиссии палаты представителей по административным вопросам.

МЕЖДУНАРОДНОЕ ОБОЗРЕНИЕ

- ВАЖНАЯ ВЕХА НА ПУТИ К РАЗОРУЖЕНИЮ
- В ИНТЕРЕСАХ МИРА НА БЛИЖНЕМ ВОСТОКЕ
- Неприсоединение: ДОСТИЖЕНИЯ И ЗАДАЧИ

ШИРОКИЙ отклик мировой общественности получил подписанный в Москве и Вашингтоне договор между Советским Союзом и Соединенными Штатами о подземных ядерных взрывах в мирных целях. Под ним стоят подписи Генерального секретаря ЦК КПСС Л. И. Брежнева и президента США Дж. Форда.

Договор этот призван не допустить использования проводимых в мирных целях подземных ядерных взрывов для испытаний и развития ядерного оружия. В нем предусмотрены для этого необходимые гарантии, включая положение о контроле. В то же время договор отражает желание двух государств развивать сотрудничество в области мирного применения атомной энергии в интересах народов СССР и США, а также других стран.

Подписанный договор имеет большое политическое значение. И не только потому, что отвечает требованию современности — неуклонному продвижению к достижению ограничения гонки вооружений. Он представляет собой также конкретный шаг в позитивном развитии отношений между Советским Союзом и Соединенными Штатами. Это особенно ценно, поскольку в последнее время реакционные и милитаристские круги разжигают кампанию по подрыву процесса разрядки международной напряженности.

От советско-американского сотрудничества в деле мирного использования энергии атома выиграют не только эти две страны, но и другие государства. Новое подтверждение жизнеспособности курса на нормализацию и развитие советско-американских отношений не может не оказать благотворного воздействия на оздоровление международного климата в целом.

Нет сомнения, что сделан значительный шаг вперед. Однако все еще остается нерешенным ряд серьезных проблем. К ним прежде всего относится завершение выработки нового долгосрочного соглашения между СССР и США об ограничении стратегических вооружений. Генеральный секретарь ЦК КПСС Л. И. Брежнев, выступая на церемонии подписания договора о подземных ядерных взрывах в мирных целях, отмечал, что Советский Союз делает все от него зависящее для завершения подготовки этого соглашения. В сотрудничестве с другими странами, сказал он, Советский Союз готов энергично двигаться по широкому фронту мер, ведущих к свертыванию гонки вооружений, к разоружению.

ГЛАВНЫЙ итог только что завершившихся официальных дружественных визитов члена Политбюро ЦК КПСС, Председателя Совета Министров СССР А. Н. Косыгина в Ирак и Сирию — это укрепление советско-арабской дружбы.

Дальнейшее укрепление на антиимпериалистической основе отношений Сирии и Ирака с Советским Союзом является тяжелым ударом по расчетам тех реакционных кругов на Ближнем Востоке, которые не только сами плетутся в хвосте политики США, но и пытаются навязать свой капитулянтский проамериканский курс другим арабским странам.

Известно, что для достижения этой неблаговидной цели империализм и его союзники особенно активно используют сейчас два фактора: трагические события в Ливане и продолжающуюся оккупацию Израилем исконных арабских земель, захваченных в результате агрессии 1967 года. Война в Ливане — это не внутренняя междоусобица между двумя религиозными общинами — мусульманской и христианской.

На самом деле, провоцируя продолжение кровопролитного вооруженного конфликта в Ливане, империалистические державы и внутренняя реакция стремятся отвлечь внимание арабов от борьбы против израильской агрессии, создать предлог для империалистической интервенции, нанести удар по левым национально-патриотическим силам и по Палестинскому движению сопротивления.

2 июня палата представителей США приняла законопроект о «помощи» иностранным государствам до 30 сентября 1977 года на общую сумму 7 млрд. долларов. Из них около 4 млрд. долларов предназначается Израилю. Эти огромные средства выделяются на осуществление долговременных планов империализма по установлению контроля над огромными нефтяными ресурсами и важными стратегическими позициями Арабского Востока. Оккупация Израилем арабских территорий рассматривается как средство достижения этой цели.

Естественно, в этих условиях Советский Союз содействует укреплению обороноспособности Сирии, Ирака и других дружественных арабских государств, оказывает всемерную поддержку Палестинскому движению сопротивления.

В АЛЖИРЕ — городе, где в 1973 году проходила четвертая конференция неприсоединившихся стран на высшем уровне, — в эти дни заседает Постоянный координационный комитет стран — участниц движения неприсоединения. Комитет обсуждает вопросы подготовки предстоящей пятой конференции глав государств и правительств неприсоединившихся стран, которая откроется в августе в столице Республики Шри Ланка — Коломбо.

За время, прошедшее с алжирской конференции, движение неприсоединения превратилось во влиятельную силу, которая приобретает все больший вес в решении важнейших проблем современности.

Примечательно — и это отчетливо проявилось на только что закончившейся в столице Кении Найроби IV сессии конференции ООН по торговле и развитию (ЮНКТАД), — что возрастает взаимопонимание между социалистическими и неприсоединившимися странами. «Подавляющее большинство неприсоединившихся государств, — пишет орган правящей в Индии партии Индийский национальный конгресс «Соушелист Индиа», — видит в СССР и других социалистических странах своих настоящих и верных друзей, помогающих им добиваться подлинной экономической независимости». «По всем важнейшим вопросам международной обстановки, — отмечает этот журнал, — позиции неприсоединившихся и социалистических стран совпадают, что служит основой их совместных действий на международной арене».

Такое положение явно не по нутру империалистическим державам, неоколонизаторам и расистам, а также их пособникам — маоистам. Действуя заодно с империалистами, маоисты стараются расколоть движение неприсоединения, сбить его с антиимпериалистических позиций на путь антикоммунизма и антисоветизма, изолировать неприсоединившиеся страны от всех прогрессивных сил современности.

Маневрам империалистов и их пособников был дан решительный отпор в выступлениях на заседании Координационного комитета министра иностранных дел Республики Куба Рауля Роа, руководителей других делегаций, прибывших в Алжир. С трибуны Алжира в эти дни слышится призыв крепить единство неприсоединившихся стран, его солидарность с СССР и другими странами социалистического содружества.

О. АНИЧКИН,
А. БИРЮКОВ.
С. ЛОСЕВ.
(ТАСС).

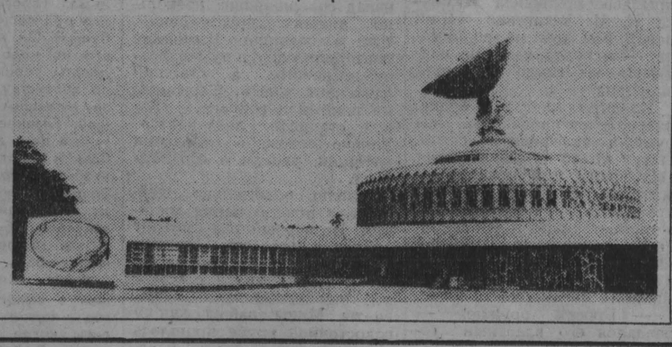

Символом дружбы называют кубинцы станцию космической связи «Карибе» международной системы «Интерспутник», построенной вблизи Гаваны. Передача телевизионных программ осуществляется через систему советских искусственных спутников «Молния-2».

НА СНИМКАХ: в аппаратной станции космической связи «Карибе»; внешний вид станции космической связи «Карибе».

Фото Пренса Латина — АПН.

СПОРТ

СПОРТ • СПОРТ

«БРОНЗА» Ю. АНИКАЕВА

В Новосибирске завершен финал XXXI чемпионата РСФСР по шахматам среди мужчин.

На финише спор за алую ленту чемпиона и путевку на международный турнир в Сочи (традиционный мемориал М. И. Чигорина) вели международный мастер из Кургана Н. Рашковский, мастер Г. Тимощенко (Новосибирск) и международный мастер Ю. Аникаев (Новокузнецк).

В этот ответственный момент лучше других проявил себя Н. Рашковский, набравший 3 очка из 4. В итоге он сохранил еще на год титул чемпиона республики.

Г. Тимощенко и Ю. Аникаев выиграли на финише по одной партии (кузбассовец — у экс-чемпиона России В. Зильберштейна из Брянска). В итоге у новосибирца 10,5 очка, у Ю. Аникаева — 10.

Вместе с бронзовой медалью новокузнечанин также завоевал путевку во Всесоюзный отборочный турнир к чемпионатам СССР в высшей и первой лигах.

А. ПАНЮКИН.
г. Новокузнецк.

СОРЕВНУЮТСЯ ТУРИСТЫ

В районе деревни Журавли состоялись соревнования по технике пешеходного туризма.

Спортсмены двенадцати команд областного центра повели борьбу за звание чемпионов. Победу одержал дружный коллектив Кузбасского политехнического института. Второе место заняла вторая команда этого же института, третье — студенты медицинского института.

В. АЛТУХОВ,
главный судья соревнований.
г. Кемерово.

ИЗВЕЩЕНИЕ

Вечерний университет марксизма - ленинизма при Кемеровском горкоме КПСС сообщает, что торжественное собрание выпускников университета состоится 8 июня 1976 г. в 16 час. 30 мин. в большом зале Дома политического просвещения.

ГК КПСС.

НА СЛЕДУЮЩЕЙ НЕДЕЛЕ В ОБЩЕСТВЕННОЙ ПРИЕМНОЙ РЕДАКЦИИ ГАЗЕТЫ «КУЗБАСС» С 10 ДО 17 ЧАСОВ ПРИЕМ ВЕДУТ:

Понедельник — **А. А. Фетисов.**

Вторник — **В. В. Марковцев.**

Четверг — **Г. И. Мидро.**

Пятница—**Д. Н. Шишкин.**

В среду с 10 до 13 часов ведет прием юрист.

ПОГОДА

Гидрометбюро сообщает:

6—7 июня в Кузбассе будет переменная облачность, местами дождь. Во второй половине периода преимущественно без осадков. Ветер западный, 7—12 метров в секунду. Температура ночью 5—10, днем—18—23 градуса тепла. Во второй половине периода ночью 7—12, днем — 22—27 градусов тепла.

6 июня восход солнца в 4 часа 38 минут, заход — в 21 час 51 минуту. Долгота дня 17 часов 13 минут.

ТВ

6, ВОСКРЕСЕНЬЕ

I ПРОГРАММА. **Москва («Орбита»).** 11.00 Новости. 11.10 * «Вновь я посетил...». Фильм-концерт. 12.00 «Служу Советскому Союзу!» 13.00 * «В каждом рисунке — солнце». 13.15 * «Музыкальный киоск». 13.45 * «Международная панорама». 14.15 * «Песня-76». 14.45 * «Клуб кинопутешествий». 15.50 * «Руслан и Людмила». Художественный фильм. 2-я серия. 17.00 «Время». 17.40 * «Слово о музыке». 18.55 * Программа телевизионных короткометражных художественных фильмов. 20.00 Новости. 20.15 «Сельский час». К Дню мелиоратора. 21.15 * «Песня-76». 21.45 * Лауреаты Ленинских премий 1976 года в области науки и техники. 22.00 * «Клуб кинопутешествий». 23.00—23.30 «Время».

7, ПОНЕДЕЛЬНИК

I ПРОГРАММА. **Москва (Программа 1-А «Восток»).** 17.40 * Фильм — детям. «Акваланги на дне». Художественный фильм. 19.00 * «Адреса молодых». 20.00 Новости. 20.15 * «До свиданья, детский сад». 20.30 П. И. Чайковский. Фрагменты из балета «Щелкунчик». 20.50 «Дневник социалистического соревнования». 21.35 * «Каменный гость». Фильм-опера. 23.00 «Время». 23.30—01.15 * Чемпионат СССР по футболу. «Спартак» (Москва) — «Черноморец» (Одесса). Трансляция с Центрального стадиона им. В. И. Ленина. II ПРОГРАММА. **Кемерово.** 19.00 Международное обозрение по письмам телезрителей. 19.30 «Болдинская осень». Фильм-спектакль. 20.00 Новости Кузбасса. 20.10 «Улица — моя, дома — мои». Передача о благоустройстве гор. Новокузнецка. 20.30 «Следую своим курсом». Художественный фильм. 21.55—22.35 Литературный концерт. Читает артистка Москонцерта З. Овчарова.

ГАСТРОЛИ МОСКОВСКОГО ТЕАТРА имени М. Н. ЕРМОЛОВОЙ

РЕПЕРТУАР С 10 ИЮНЯ ПО 5 ИЮЛЯ

В ПОМЕЩЕНИИ ТЕАТРА ОПЕРЕТТЫ

10 июня **В. АСТАФЬЕВ, ЧЕРЕМУХА**

11, 27 июня (утро, вечер), 4, 9 июля **Э. ВОЛОДАРСКИЙ. ЗВЕЗДЫ ДЛЯ ЛЕЙТЕНАНТА**

12, 15, 20 (утро, вечер), 24, 26 июня, 2, 8, июля **Ж. АНУИ. БАЛ ВОРОВ**

13 (утро, вечер), 23, 25 июня, 3 июля **А. ТУР. ЛУННАЯ СОНАТА**

17, 19, 22, 28, 30 июня, 6 июля **Ф. ДЮРРЕНМАТТ. ИГРАЕМ СТРИНДБЕРГА**

16, 18, 29 июня, 5, 7, июля **А. ОСТРОВСКИЙ. НЕ В СВОИ САНИ НЕ САДИСЬ**

21 июня, 1 июля **В. ЭФТИМИУ. ЗДРАВСТВУЙТЕ, ДЯДЮШКА!**

В ПОМЕЩЕНИИ ТЕАТРА ДРАМЫ

11, 17, 21, 27 июня (утро, вечер), 1, 4 июля **И. БУНИН. ГРАММАТИКА ЛЮБВИ**

13 (утро, вечер), 23, 25 июня, 3 июля **А. ВАМПИЛОВ. СТАРШИЙ СЫН**

14, 22, 30 июня, 6 июля **А. МАТУШЬ. ЗАН ГОГ**

19, 28 июня **В. АСТАФЬЕВ. ЧЕРЕМУХА**

16, 18, 24, 29 июня, 5, 7 июля **Э. де ФИЛИППО. СУББОТА, ВОСКРЕСЕНЬЕ, ПОНЕДЕЛЬНИК**

12, 15, 20 (утро, вечер), 26 июня, 2, 8 июля **А. ВАМПИЛОВ. ПРОШЛЫМ ЛЕТОМ В ЧУЛИМСКЕ**

Главный режиссер театра — народный артист РСФСР **Владимир АНДРЕЕВ.**

В спектаклях участвуют: народные артисты РСФСР **В. АНДРЕЕВ, Л. ГАЛЛИС, И. СОЛОВЬЕВ, В. ЯКУТ;** заслуженные артисты РСФСР **И. КИСЕЛЕВА, И. КОНДРАТЬЕВА, С. ЛЮБШИН, Н. МАКЕЕВ, Ю. МЕДВЕДЕВ, С. ПАВЛОВА, А. НАЗАРОВА;** артисты **Н. МАЛЯВИНА, Е. УРАПОВА, В. БАМДАСОВ, Б. БЫСТРОВ, В. ВАСИЛЬЕВ, Ю. ВОЛКОВ, Л. ЛЮБЕЦКИЙ, П. МАКОТИН** и другие.

Предварительная продажа билетов в кассах театров оперетты и драмы с 13 до 20 час.

В ТЕАТРЕ, ЦИРКЕ И КИНО

КОНЦЕРТНЫЙ ЗАЛ ФИЛАРМОНИИ. Эстрадное обозрение «ПЕСНИ ЛЕТЯТ НАД ПЛАНЕТОЙ» с участием **М. ГРИГОРОВОЙ** (БОЛГАРИЯ). Начало в 19 час. 30 мин.

ЦИРК

Последний день гастролей мастеров советского цирка при участии конного аттракциона «ГОРСКАЯ ЛЕГЕНДА». Весь вечер на манеже комик Ленинградского цирка заслуженный артист РСФСР Борис ВЯТКИН. Начало в 12, 16 и 19 час. 30 мин.

КИНО

«МОСКВА». Новый польский цветной широкоформатный художественный фильм ПОТОП, 1 и 2-я серии (18-20). 3 и 4-я серии (10, 13, 15-30, 21).

ЗАЛ КИНОХРОНИКИ. Документальные фильмы А. С. ПУШКИН. ЕСЛИ ЭТО НЕ ЛЮБОВЬ, ТО ЧТО ЖЕ? (11-30, 15, 18-30). Цветной художественный фильм ДЕЛО ГРАЖДАНИНА ВНЕ ВСЯКИХ ПОДОЗРЕНИЙ (9-30, 13, 16-30, 20, 21-50 — детям смотреть не рекомендуется).

«ЛЕТНИЙ». Художественный фильм ЛИМОНАДНЫЙ ДЖО (17, 19, 21).

«ЮБИЛЕЙНЫЙ». Новый польский цветной широкоформатный художественный фильм ПОТОП, 1 и 2-я серии (9-30, 18); 3 и 4-я серии (12-20, 15, 20-50).

«КОСМОС». Новая цветная кинокомедия СОЛО ДЛЯ СЛОНА С ОРКЕСТРОМ, две серии (9, 10, 11-40, 12-40, 14-40, 15-40, 17-40, 18-40, 20, 21).

«ПИОНЕР». В ГОСТЯХ У ГНОМОВ (10, 13-30). КОРОНА РОССИЙСКОЙ ИМПЕРИИ, ИЛИ СНОВА НЕУЛОВИМЫЕ (11, 14-30). ГЕНЕРАЛЫ ПЕСЧАНЫХ КАРЬЕРОВ (17, 21-20). ДИКОЕ СЕРДЦЕ (19-40).

«ОКТЯБРЬ». ЛЕСНЫЕ КАЧЕЛИ (10, 14). ШАГ НАВСТРЕЧУ (12, 16, 19-40). САМАЯ ЧЕСТНАЯ ГРЕШНИЦА (17-50, 21-30 — детям смотреть не рекомендуется).

«МЕТАЛЛУРГ». ВАРВАРА-КРАСА — ДЛИННАЯ КОСА (10, 14-30). КОГДА ТЕБЯ НЕТ (12, 17-50, 19-30). ГЕНЕРАЛЫ ПЕСЧАНЫХ КАРЬЕРОВ (16, 21-30).

«ЛУЧ». ЧТО С ТОБОЙ ПРОИСХОДИТ? (10, 14-10). ЗИТА И ГИТА, две серии (11-30, 15-20, 18-10, 21).

«ПРОГРЕСС». Киносборник мультфильмов НУ, ПОГОДИ! (10, 14). КОГДА ТЕБЯ НЕТ (16, 17-50). ОСЕНЬ (11-40, 19-30, 21-30).

«КОМСОМОЛЕЦ». Спецвыпуск о работе XXV съезда КПСС — «ВСЕПОБЕЖДАЮЩЕЕ ЗНАМЯ ЛЕНИНИЗМА». ЧУДО С КОСИЧКАМИ (15). ШАГ НАВСТРЕЧУ (17, 19, 21).

ДК «ЗАРЯ». КОТ В САПОГАХ (15). ЯД В СТАКАНЕ (17). АННА И КОМАНДОР (19, 21).

ДК ХИМКОМБИНАТА. ФИНИСТ ЯСНЫЙ СОКОЛ (15). БОББИ, две серии (17, 20).

ДК ШАХТЕРОВ. МАУГЛИ (12-30). БОЛЬШАЯ ПРОГУЛКА, две серии (14, 20-40). БЕГ ОДЕРЖИМЫХ (16-40, 18-40).

ДК КИРОВСКОГО РАЙОНА. ПОСЛЕДНИЙ СВИДЕТЕЛЬ (13, 15, 17, 19, 21).

ДК КОКСОХИМЗАВОДА. НЕУЛОВИМЫЕ МСТИТЕЛИ (15, 17). ГУЛЯЩАЯ (19, 21).

КЛУБ ГРЭС. ПЕС И КОТ (15). ДЕЛО ПЕСТРЫХ (17). ЛЕГКАЯ ЖИЗНЬ (19, 21).

7 ИЮНЯ

«МОСКВА». Цветной широкоформатный художественный фильм ПОТОП, 3 и 4-я серии (10, 13, 15-30, 18-20, 21).

ЗАЛ КИНОХРОНИКИ. Хроникальный фильм ЛУНАЧАРСКИЙ, НАРКОМ (11-30, 15, 18-30). Художественный фильм ПОХИЩЕННЫЙ (9-30, 13, 16-30, 20, 21-50).

«ЮБИЛЕЙНЫЙ». Цветной широкоформатный художественный фильм ПОТОП, 3 и 4-я серии (10, 12-30, 15-10, 18, 20-50).

«КОСМОС». Новый цветной художественный фильм ОТВЕТНАЯ МЕРА (9, 11, 13, 15, 17, 19, 21). Цветная кинокомедия СОЛО ДЛЯ СЛОНА С ОРКЕСТРОМ, две серии (10, 12-40, 15-20, 18, 20-30).

«ПИОНЕР». КИНОСБОРНИК МУЛЬТФИЛЬМОВ № 4 (10, 11-30). ВИНЕТТУ — СЫН ИНЧУ-ЧУНА, две серии (13, 15-40, 18-20, 20-50).

«ОКТЯБРЬ». ПРИКЛЮЧЕНИЯ ПИНОККИО, 1-я серия (10, 14). ОСЕНЬ (12, 16, 17-50, 19-40, 21-30 — детям смотреть не рекомендуется).

«МЕТАЛЛУРГ». ЛЕСНЫЕ КАЧЕЛИ (10, 14-30). ЛЕГКАЯ ЖИЗНЬ (12, 16, 17-50, 19-30, 21-30).

«ПРОГРЕСС». Я БОЛЬШЕ НЕ БУДУ (10, 14). КОНЦЕРТ ДЛЯ ПОСТОРОННЕГО (11-40, 16, 17-50, 19-30, 21-30).

«ЛУЧ». ТРЕБУЕТСЯ ТИГР (10, 13-30). КОГДА ТЕБЯ НЕТ (11-30, 15, 17, 19, 20-50).

«КОМСОМОЛЕЦ». ЧТО С ТОБОЙ ПРОИСХОДИТ? (15). КАПКАН (17, 19, 21).

ДК «ЗАРЯ». НА ЯСНЫЙ ОГОНЬ (19, 21).

ДК ШАХТЕРОВ. СОЛО ДЛЯ СЛОНА С ОРКЕСТРОМ, две серии (14-30, 17-30, 20-30).

ДК КИРОВСКОГО РАЙОНА. ОТВЕТНАЯ МЕРА (13, 15, 17, 19, 21).

Клуб ГРЭС. ЖЕРТВА ИНТРИГИ (17-15, 19, 21 — детям смотреть не рекомендуется).

КУЗНЕЦКИЙ ИНДУСТРИАЛЬНЫЙ ТЕХНИКУМ

ОБ'ЯВЛЯЕТ ПРИЕМ УЧАЩИХСЯ на 1976—1977 учебный год

На дневное отделение (на базе 8 классов):

оборудование заводов черной металлургии, электрооборудование промышленных предприятий и установок, литейное производство черных металлов, оборудование коксохимических заводов, промышленное и гражданское строительство.

Заявления принимаются до 31 июля.

Вступительные экзамены с 1 по 20 августа.

На вечернее отделение на базе неполной средней школы по специальности оборудование черной металлургии.

На базе средней школы по специальностям:

электрооборудование промышленных предприятий и установок, технология коксохимического производства.

Заявления принимаются до 6 августа. Вступительные экзамены с 1 по 10 июля и с 7 по 12 августа.

Иногородние обеспечиваются общежитием.

Приемная комиссия работает с 10 до 19 часов.

Телефоны: 5-27-17, 5-41-08, 5-41-12.

Адрес: 654040, г. Новокузнецк-40, Заводской район, ул. Климасенко, 17.

Управление издательств, полиграфии и книжной торговли, обком профсоюза работников культуры глубоко скорбят по поводу безвременной кончины директора Юргинского полиграфического объединения

КУЗНЕЦОВА Виктора Федоровича

и выражают соболезнование родным и близким покойного.

Коллектив медицинского института выражает глубокое соболезнование заведующему кафедрой биологии, профессору Логачеву Е. Д. по поводу смерти его отца

ЛОГАЧЕВА Дмитрия Ильича.

Кузбасс — наш дом: *сделаем его красивым, благоустроенным*

ПОЛИВАЙТЕ ДЕРЕВЬЯ И ГАЗОНЫ

Ежегодно в Кемерове одеваются зеленью новые улицы, микрорайоны, преобразуются территории промышленных предприятий, школ, детских учреждений. В текущем году только за весенний период в городе высажено 46 тысяч деревьев, посеяно одиннадцать гектаров газонов.

Деревья, высаженные на городских улицах, растут в условиях, резко отличающихся от условий естественного местообитания. Наличие асфальта и городского подземного хозяйства значительно снижает весенний запас влаги. Вот почему так важен полив.

Наибольшее количество корней у древесных растений находится в слое толщиной до 60—70 см, поэтому глубина полива должна быть не менее 60 см, а площадь полива — не менее площади проекции кроны. В среднем надо выливать 30—50 литров на один квадратный метр приствольной площади. В сухую, ветреную погоду посадки в возрасте 10—15 лет следует поливать через каждые 5—6 дней, 15—20 раз за вегетационный период. Особенно важны поливы в периоды усиленного роста всасывающих корней, т. е. в мае и июне. Норма полива кустарников 10—15 литров. Наиболее интенсивный полив газонов проводят в течение 10 дней после посева из расчета десять литров воды на квадратный метр газона.

Практически газоны, засеянные многими ЖКО и ЖКК, не поливаются, хотя дворники ежедневно усиленно поливают тротуары. При поливе газонов нельзя допускать размыва поверхности и смыва семян, для чего распыленную струю воды следует направлять вверх и непрерывно перемещать, не допуская появления воды на поверхности почвы.

Ответственность за надлежащий уход и сохранность зеленых насаждений в скверах, парках, бульварах возлагается на РСУ «Зеленстрой»; внутри кварталов, на улицах перед строениями до проезжей части — на руководителей предприятий, ведомств, организаций, жилищных управлений, начальников ЖЭК, ЖКК, домоуправов; на территориях предприятий, организаций, а также на прилегающих к предприятиям участках и санитарно-защитных зонах — на руководителей указанных предприятий и организаций.

Только обеспечив поливом все высаженные в этом году деревья, кустарники и засеянные газоны, мы сумеем максимально сохранить их для собственного здоровья, для красоты города.

Л. КИТОВА,
главный агроном цветоводческого совхоза.

ТРУДОВЫЕ РЕСУРСЫ — СЛУЖБА ТРУДОУСТРОЙСТВА

БЮРО ПО ТРУДОУСТРОЙСТВУ И ИНФОРМАЦИИ НАСЕЛЕНИЯ И КЕМЕРОВСКИЙ ЗАВОД ХИМИЧЕСКОГО ВОЛОКНА

ПРИГЛАШАЮТ НА РАБОТУ:

слесарей-ремонтников и по металлорежущим станкам; токарей, фрезеровщиков; крутильщиц, перемотчиц, съемщиц, транспортировщиков, приемщиков сырья и готовой продукции; машинистов тепловозов и составителей вагонов; сортировщиц, ставильщиц.

Лица, не имеющие специальности, будут обучаться индивидуально-бригадным методом.

На заводе имеется благоустроенное общежитие.

Обращаться в бюро по трудоустройству: ул. Трудовая, 4. тел. 6-24-80.

Редактор В. И. ДЕНИСКИН.

пишите, звоните: Адрес редакции и издательства: 650630. ГСП, г. Кемерово-99, ул. Ноградская, 3. Телефоны: редактора 6-61-54, приемной 6-69-74, заместителей редактора 6-65-74, 6-70-82, ответственного секретаря 6-68-81, зам ответственного секретаря 6-65-63, отделов редакции: партийной жизни 6-61-83 и 6-02-08, пропаганды 6-66-73, 6-44-22, промышленного 6-69-44, 95-51-02, 6-65-86, 6-38-49, сельского хозяйства 6-67-82 и 6-90-71, Советов депутатов 6-64-84, культуры 6-62-01, 6-47-44, строительного 6-67-46 и 6-02-00, писем и рабселькоров 6-90-52, 6-60-72, 6-78-97, информации и спорта 6-62-37, 95-58-76 и 6-82-61, еженедельника «Панорама» 6-63-02, объявлений 6-68-72, фотокорреспондентов 6-90-63 приема информации 6-88-85, общественной приемной 6-66-52, бухгалтерии 6-90-54, директора издательства 6-69-23. Собственные корреспонденты: в Новокузнецке — 7-80-33. Прокопьевске — 2-54-04, Ленинске-Кузнецком — 2-03-21, Белове — 2-01-43, Междуреченске — 33-04, Юрге — 2-06-09.

ОП 04722. Типография издательства «Кузбасс». 1 Заказ № 132.