Кемеровская областная научная библиотека

Пролетарии всех стран, соединяйтесь!

КУЗБАСС

ОРГАН КЕМЕРОВСКОГО ОБКОМА КПСС и ОБЛАСТНОГО СОВЕТА ДЕПУТАТОВ ТРУДЯЩИХСЯ

Газета основана в январе 1922 года. ● № 84 (14500). ● Четверг, 10 апреля 1975 года. ● Цена 2 коп.

РИТМ И ТЕМП СТРОЙКИ

Ритмичность является одним из важнейших показателей любого современного производства. Если готовая продукция необходимого качества точно в срок выдана потребителю, пройдя все стадии технологического процесса в заранее рассчитанное, научно обоснованное время, это свидетельствует о высоком уровне культуры трудового процесса, хорошо налаженных кооперативных связях, дисциплинированности и ответственности исполнителей. Получивший широкую известность опыт кузнецких металлургов своевременно и качественно выполнять все заказы народного хозяйства основан именно на этом принципе.

В строительном деле при всей его специфичности, связанной с продолжительностью сроков возведения объектов, ритмичность обеспечивает высокие темпы и наилучшие технико-экономические показатели в работе. Примером может служить хозяйственная деятельность треста «Востокгидроспецстрой», который за достижение наивысших показателей во Всесоюзном социалистическом соревновании недавно награжден переходящим Красным знаменем ЦК КПСС, Совета Министров СССР, ВЦСПС и ЦК ВЛКСМ. На протяжении многих лет этот коллектив из месяца в месяц справляется с заданиями в установленные сроки, хотя ведет работы одновременно на десятках объектов.

В основе столь устойчивого успеха лежат тщательный инженерный расчет, научная организация труда, соблюдение сетевых графиков и обязательств перед смежниками, повседневный контакт с проектировщиками и организациями-заказчиками. И очень важно, что выполнение всех этих важнейших сторон хозяйственной деятельности находится под неослабным контролем парткома и объединенного постройкома треста.

Немало сделано для достижения ритмичной работы всеми подразделениями в трестах «Юргапромстрой», «Кузбассгранстрой», «Кузбасстройтранс», стройуправлении № 2 треста «Кузнецкметаллургстрой». Опыт этих и других коллективов следовало бы взять на вооружение работникам производственных отделов, а также отделов труда и зарплаты всех наших строймонтажных подразделений. Тем более, что в обязательствах строителей области на 1975 год записано: обеспечить равномерную сдачу жилых домов в течение года и ввести жилья по всем источникам финансирования не менее миллиона квадратных метров.

Итоги первого квартала показывают, что во многих коллективах в этом направлении делаются лишь первые шаги. В области сдано всего 53 тысячи кв. метров жилья, многие пусковые объекты находятся на «критическом пути». Попрежнему наблюдаются факты плохой организации работ, распыления материальных и трудовых ресурсов, неудовлетворительного снабжения объектов материалами и конструкциями. Из-за этого, например, ряд коллективов строителей областного центра — инициаторов городского соревнования за досрочное окончание годового плана — так и не вышел на уровень взятых обязательств. А одна из лучших отделочных бригад, которой руководит Л. И. Дюков, хотя и имеет хороший фронт для работы, оказалась рассредоточенной на три объекта.

В нынешнем году строители обязались перевести на бригадный подряд по методу Н. А. Злобина 125 бригад. Сейчас же трудятся лишь несколько десятков коллективов. На некоторых крупных объектах промышленного назначения такое положение объясняют трудностями внедрения новой формы хозрасчета. Между тем Госстрой СССР, другие министерства и ведомства уже внесли изменение в существующее положение о новой форме бригадного хозяйственного расчета. Положение это хорошо известно, а используют его робко.

Низкая заводская готовность деталей, их некомплектная поставка — все это выбивает из ритма многие стройплощадки. Справедливые нарекания у исполнителей вызывает работа предприятий трестов «Железобетонстрой» и «Кузбассремстройконструкция».

В большом долгу перед строителями оказались предприятия-заказчики. Газета «Кузбасс» уже писала на днях, что дирекция шахты «Распадская» включает в план работы подрядчиков объемы, которые до последнего времени не значились в пусковом комплексе. Встречаются подобные факты и на других объектах. Дирекции Западно-Сибирского металлургического завода, Новокемеровского химкомбината, Кемеровского завода химволокна по-прежнему несвоевременно и некомплектно выдают оборудование под монтаж.

Сейчас во всех строймонтажных подразделениях анализируют результаты первого квартала. В этом очень важном деле наряду с рабочими коллективами и хозяйственными руководителями самое деятельное участие обязаны принять партийные, профсоюзные и комсомольские организации, городские и районные комитеты КПСС, исполкомы депутатов трудящихся. Следует детально разобраться с положением дел на каждом объекте и дать принципиальную партийную оценку любому факту бесхозяйственности, поверхностного отношения к выполнению планов и обязательств. Особое внимание должно быть уделено при этом сельским стройкам: на период весенней распутицы многие из них не полностью еще обеспечены конструкциями и инертными материалами.

Строители находятся на переднем крае всенародной борьбы за успешное выполнение планов завершающего года и пятилетки в целом. У них есть полная возможность работать в хорошем темпе и своевременно вводить объекты в строй действующих. Надо сделать все необходимое, чтобы эти возможности были полностью использованы.

ВСТРЕЧА Л. И. БРЕЖНЕВА с Ю. ЦЕДЕНБАЛОМ

9 апреля Генеральный секретарь ЦК КПСС тов. Л. И. Брежнев встретился с Первым секретарем ЦК МНРП, Председателем Президиума Великого народного хурала МНР тов. Ю. Цеденбалом.

Участники встречи информировали друг друга о ходе коммунистического и социалистического строительства в Советском Союзе и Монгольской Народной Республике. В ходе обсуждения вопросов, связанных с дальнейшим развитием советско-монгольских отношений, они с удовлетворением констатировали, что соглашения и договоренности, направленные на углубление всестороннего сотрудничества между КПСС и МНРП, СССР и МНР, которые были достигнуты во время визита в Монгольскую Народную Республику советской партийно-правительственной делегации во главе с Генеральным секретарем ЦК КПСС тов. Л. И. Брежневым в ноябре 1974 года, успешно выполняются. Было подчеркнуто большое значение предстоящего визита в Советский Союз партийно-правительственной делегации МНР, который явится новым вкладом в укрепление традиционной советско-монгольской дружбы. Руководители двух братских партий обменялись также мнениями по ряду международных проблем, представляющих взаимный интерес.

Встреча тов. Л. И. Брежнева и тов. Ю. Цеденбала прошла в сердечной, братской обстановке и вновь подтвердила полное единство взглядов по всем обсуждавшимся вопросам.

ПОЗЫВНЫЕ «КРАСНОЙ СУББОТЫ»

19 апреля — праздник труда. Как воспринимают коммунистический субботник в Кировском районе областного центра? В нем примут участие свыше 40 тысяч человек. Половина из них встанет за рабочие места в цехах предприятий, на строительных лесах. Остальные займутся приведением в порядок производственных территорий, улиц и дворов.

По данным районного штаба, в этот день намечается выполнить об'ем работ примерно на 200 тысяч рублей. Значительная часть из них падает на товары народного потребления и строительно-монтажные работы. Предусматривается выпустить, в частности, 150 электроплит, пять тонн нитроэмали, шесть тонн ацетона. На анилинокрасочном заводе изготовят специально для строителей БАМа десять тысяч туб «ДЭТА» — средства от мошки и комаров. Коллектив «Строммашины» отработает этот день на сэкономленной электроэнергии и треть продукции выпустит из сбереженного металла.

Районный штаб следит за ходом подготовки производственных коллективов к субботнику. На очередном заседании намечено заслушать отчеты начальников штабов и секретарей партийных организаций аналинокрасочного завода, Кировской автобазы и медицинского института.

В. РАКИТИН.

г. Кемерово.

●

Две тысячи работников треста «Кузбассремстройбыт» примут участие в Ленинском коммунистическом субботнике. В штабе по проведению праздника труда определены объемы работ для каждого предприятия треста.

Бригады фабрики «Киселевскмебельбыт» и Кемеровского производственного комбината по ремонту и изготовлению мебели, например, отправятся в этот день в села Кузбасса для сбора заказов от населения. Коллективы ремонтно-строительных участков и управлений обязались отремонтировать 100 квартир в городах и районных центрах области. В целом по тресту 19 апреля намечено выполнить заказов на десять тысяч рублей.

В. ПРОНИЧЕВ.

председатель профкома треста «Кузбассремстройбыт».

г. Кемерово.

●

— Четыре тысячи человек дружно, по-коммунистически будут трудиться 19 апреля на своих рабочих местах, — рассказал вашему корреспонденту заместитель главного инженера камвольно-суконного комбината, заместитель начальника штаба этого предприятия по проведению субботника Г. И. Колотов.

Коллектив намерен выдать за праздник труда 13 тонн однониточной пряжи, выпустить 7.240 метров ткани, 1,6 тыс. метров ватина, пять тонн товарного топса. Валовой продукции в этот день будет выдано на 250 тысяч рублей, коллектив комбината отчислит в фонд пятилетки 11 тысяч рублей.

Бригада ткацкого производства, руководимая помощником мастера Ю. Я. Шониным, обязалась выработать 500 метров ткани, что на 164 метра больше дневного задания.

Коллектив комсомольско-молодежной бригады крутильного цеха, которой руководит В. Н. Чукриков, выработает 2.800 кг продукции — на 504 кг больше, чем обычно. Коллектив бригады тростильного участка, руководит которым Ю. Н. Коробков, обязался в день праздника труда выдать 5.500 кг продукции — на 728 кг больше задания.

(Корр. «Кузбасса».)

г. Ленинск-Кузнецкий.

КУЗБАССОВЦЫ — 30-летию ПОБЕДЫ

РАБОТАТЬ ПО-ГВАРДЕЙСКИ

„МЫ, ветераны войны, встав на ударную трудовую вахту в честь 30-летия Победы, обязуемся трудиться так, как воевали, т. е. по-гвардейски. И призываем всех фронтовиков треста работать так, чтобы было видно, что здесь трудятся фронтовики-ветераны. Это и будет нашим дорогим подарком Дню Победы, памятью друзьям, товарищам, не дожившим до этого светлого дня...».

Эти слова из письма-обращения бывших фронтовиков специализированного управления механизации № 7 треста «Строймеханизация» легли в основу развернувшегося социалистического соревнования.

— Каждый наш фронтовик, а их в седьмом управлении двадцать два, взял на себя личные, конкретные обязательства, — рассказывает председатель постройкома, ветеран войны В. П. Кудымова. — Оформлен специальный стенд: «Фронтовики работают по-гвардейски», куда еженедельно помещают фотографии победителей соревнования.

— Каковы же критерии оценки лучшего?

— Все фронтовики управления — люди разных профессий. Это трубоукладчики и слесари, работники планового отдела и кадровики. Их производственные успехи трудно свести к единому показателю, поэтому мы учитываем и отношение к делу ветеранов, их, как говорится, боевой дух.

Сегодня на доске показателей — портрет бывшего артиллериста-разведчика И. Б. Торгашова, ныне лучшего трубоукладчика первого участка.

Коллектив этого участка еще в октябре прошлого года встал на трудовую вахту в честь Дня Победы. И первым его подарком юбилею было досрочное завершение годового задания определяющего года пятилетки. Он выполнил его 22 ноября.

С начала этого года коллектив принял решение — досрочно закончить план четырех месяцев, т. е. выполнить его к 25 апреля. В частности, обязался сделать коллектор очистных сооружений для Новокемеровского химкомбината протяженностью в один километр.

Трудится коллектив по методу знатного строителя страны Николая Злобина. Производительность труда — 110—115 процентов. И в этом немалая заслуга трубоукладчика И. Б. Торгашова, который является не только образцовым работником, но и партгрупоргом.

Среди победителей соревнования ветеранов, которые трудятся по-гвардейски, были названы имена И. Г. Поцелуева — лучшего трубоукладчика пятого участка, бывшего артиллериста, защитника Ленинграда, слесаря участка по ремонту механизмов И. Г. Орлова, бывшего рядового Второго Белорусского фронта, и многих других.

Трудовая вахта в честь славного юбилея — 30-летия Победы советского народа в Великой Отечественной войне продолжается.

Г. ОЗЕРНАЯ.

г. Кемерово.

МОЛОДЫЕ ПОДАЮТ ПРИМЕР

Основная продукция литейщиков завода «Красный Октябрь» — запасные части для горного оборудования. От их работы в немалой степени зависит выполнение обязательств шахтерскими коллективами. Литейщики с каждым месяцем наращивают темпы производства. Они досрочно выполнили план первого квартала.

Тон в соревновании в честь Дня Победы задают молодые рабочие. Комсорг цеха Виктор Кайдыш на формовке выполняет норму на 200—210 процентов. Сталевар Степан Козуб выплавляет в два раза больше металла, чем предусмотрено нормой.

Коллектив литейного цеха успешно выполняет обязательства, взятые к знаменательной дате.

Б. ЗУБКОВ.

г. Ленинск-Кузнецкий.

РАВНЯЯСЬ НА ЛУЧШИХ

«Дню Победы — достойную встречу!» — под таким девизом трудится коллектив дробильно-обогатительной фабрики Темиртау. Первоначально намечалось выдать сверх плана к 30-летию великой Победы пять тысяч тонн концентрата. Приведенные в действие резервы уже в первом квартале позволили перекрыть этот показатель.

Весь коллектив фабрики равняется на бригаду, которой руководит мастер Нина Андреевна Хвостик. Она произвела концентрата больше других. Отлично трудятся машинист сепаратора, заместитель секретаря парторганизации, депутат Таштагольского горсовета Мария Александровна Сатюкова, ее сменщица, член горкома комсомола Катя Луценко, ветеран КМК, ударник коммунистического труда Георгий Константинович Поспелов.

Ф. МИНИЧЕВ.

г. Таштагол.

КАК ДЕЛА НА ФЕРМАХ?

На 6 апреля совхозы и колхозы области надоили молока по 505,8 килограмма на корову — на 43 кг меньше, чем на эту дату прошлого года.

По соревнующимся районам продуктивность дойного стада за первую пятидневку апреля характеризуется такими данными (в первой колонке — среднесуточные надои молока на корову в килограммах, во второй — плюс или минус в сравнении с прошлым годом):

Яшкинский	8,3	+0,4
Юргинский	7,8	—0,5
Кемеровский	7,8	—0,3
Новокузнецкий	7,3	—0,7
Ленинск-Кузнецкий	7,7	—0,7
Промышленновский	7,5	—0,4
Крапивинский	7,1	—
Топкинский	6,2	—0,3
Яйский	7,0	+0,1
Ижморский	6,7	+0,2
Мариинский	6,8	+0,2
Тяжинский	6,0	+0,1
Чебулинский	6,5	—0,2
Тисульский	5,1	—0,5
Беловский	6,4	—1,2
Прокопьевский	5,8	—0,9

По сравнению с последней шестидневкой марта суточные надои молока на корову в первой пятидневке апреля в области повысились в среднем на 200 граммов. Но они все еще ниже соответствующего периода прошлого года на 500 граммов.

Товарность молока за первую пятидневку апреля составила 85,3 процента — на 0,7 процента ниже, чем в конце марта.

Соревнуясь за достойную встречу 105-й годовщины со дня рождения В. И. Ленина и 30-летия Дня Победы, горняки шахты им. Калинина на неделю раньше завершили квартальный план. На сверхплановом счету шахтеров — более 20 тысяч тонн угля. Обязательства, взятые в честь Дня Победы, выполнены досрочно.

НА СНИМКЕ: горняки третьего участка, передовики производства М. С. Минаев, П. М. Доценко и И. Я. Янок.

Фото Н. Бабарицкого.

г. Прокопьевск.

НОВОСТИ СОБЫТИЯ ФАКТЫ

Анжеро-Судженский стеклозавод

Высокие темпы

Десять лет назад на заводе вступила в строй действующих вторая система на девять машин вертикального вытягивания стекла с комплексом вспомогательных цехов. Это позволило поднять мощность предприятия почти в четыре раза.

Новая техника, усовершенствованная заводчанами, вышла на рекордные в отрасли рубежи. Среди родственных предприятий, работающих на мазуте, максимальный удельный съем стекломассы составляет 800—1.000 кг. А у анжерцев на второй системе этот показатель равен 1.100—1.150 кг.

Сейчас новаторы работают над тем, чтобы повысить срок службы огнеупорного свода.

Всеобуч в действии

Большое внимание уделяется в коллективе образованию трудящихся, которым руководит заводская комиссия по всеобучу. В настоящее время различными формами учебы охвачены все рабочие в возрасте до тридцати лет. 120 человек посещают вечернюю школу, десятки без отрыва от производства получают образование в техникумах и институтах.

Результаты общих усилий налицо. С начала текущей пятилетки средняя грамотность по заводу поднялась с 6,9 класса до 8,3 класса; многие молодые рабочие, успешно окончившие средние и высшие учебные заведения, стали руководителями производства. По плану, утвержденному парткомом завода, к 1980 году в коллективе будет полностью завершен переход на всеобщее среднее образование.

Стекло на экспорт

Недавно с подъездных путей завода отправлены вагоны с оконным стеклом. На контейнерах лаконичная надпись: «Афганистан».

— Это первая партия нашей продукции дружественной стране, — рассказывает главный инженер предприятия А. Г. Гельмут. — Стеклом Анжеро-Судженского завода пользуются также в Монгольской Народной Республике и Японии. Нынче мы отправим зарубежным торговым партнерам сотни тысяч квадратных метров стекла.

Анжерские стекольщики горды тем, что за три года экспортных связей не получено ни единой рекламации.

Смотр наглядной агитации

Чтобы сделать наглядную агитацию злободневной и действенной, на заводе создан специальный методический совет. Он дает рекомендации, следит за состоянием наглядной агитации в цехах.

Успеху важного дела способствует также постоянно действующий смотр-конкурс на лучшее оформление, в котором принимают участие коллективы всех цехов и служб. Итоги смотра подводятся дважды в год — ко Дню печати и накануне 7 Ноября, победители поощряются морально и материально.

Стекольный завод признан в Анжеро-Судженске лучшим предприятием по наглядной агитации.

Н. ДОМОЖИРОВ.

НОВЫЙ РЕКОРД РУДНИКА

За 31 рабочий день бригада гидромониторщиков Ивана Самкова из шахтоуправления «Инское» выдала на-гора 68 тысяч тонн угля. Горняки перекрыли свой рекорд, установленный на руднике два года назад, почти в два раза. Месячная производительность каждого члена бригады возросла до 1.585 тонн.

Цветами, поздравлениями, рукопожатиями встречали 8 апреля шахтеры «Инского» своих коллег, поднявшихся на-гора после смены. На митинге, устроенный в честь рекордсменов, собралось множество горняков шахтоуправления. Пришли поздравить бригаду октябрята из подшефного класса.

Выступая на митинге, главный инженер второй шахты В. В. Пучковский сказал:

— Высокое достижение бригады Самкова можно считать успехом всего коллектива. Этот рекорд создавался общими усилиями многих служб шахтоуправления. Безаварийно работал в течение месяца гидротранспорт, быстро перестроилась на ударный темп обезвоживающая фабрика, собранно и оперативно принимали решения инженерно-технические работники одиннадцатого участка, где трудится бригада Самкова.

Бригада Ивана Самкова — четвертая на Беловском руднике, взявшая обязательство выдать за год полмиллиона тонн угля. Уверенно идут горняки к намеченному рубежу.

Отвечая на поздравления, бригадир заявил, что гидромониторщики взяли прицел на сто тысяч тонн угля в месяц. Им это под силу.

(Корр. «Кузбасса»).

г. Белово.

ВСЕСОЮЗНОЕ СОВЕЩАНИЕ ПО ОХРАНЕ ТРУДА

8 апреля в Москве в Колонном зале Дома союзов открылось Всесоюзное совещание по охране труда.

В работе совещания участвуют член Политбюро ЦК КПСС, первый заместитель Председателя Совета Министров СССР К. Т. Мазуров, член Политбюро ЦК КПСС, председатель ВЦСПС А. Н. Шелепин, секретарь ЦК КПСС В. И. Долгих, ответственные работники ЦК КПСС, Совета Министров СССР, секретари ВЦСПС.

С докладом о состоянии и мерах по улучшению охраны труда на предприятиях народного хозяйства в свете решений XXIV с'езда КПСС и XV с'езда профсоюзов СССР выступила секретарь ВЦСПС А. П. Бирюкова.

Затем были заслушаны содоклады и выступления.

На совещании с большой речью выступил К. Т. Мазуров.

9 апреля совещание продолжало работу.

(ТАСС).

● НАВСТРЕЧУ ВЫБОРАМ

ВЕЧЕРА, БЕСЕДЫ, КОНФЕРЕНЦИИ

Восемь тысяч агитаторов начали работу среди населения Новокузнецка. Первая фаза подготовки к выборам проведена успешно. Открыто 188 агитпунктов. Партийная организация Кузнецкой ТЭЦ хорошо оформила агитпункт в поселке Малоэтажка. В агитпункте химфармзавода продумана тематика стендов: к 30-летию Победы над фашизмом, достижения города и завода в девятой пятилетке, развитие экономики предприятия, района.

Богатую информацию об изменениях, которые произошли в городе от выборов до выборов, агитаторы получают на специальных конференциях. Их проводят по районам. Перед агитаторами выступили председатель горисполкома А. П. Рожков, руководители районных организаций. Идет подготовка к городской информационной конференции.

В городе действуют 14 клубов избирателей. К примеру, в клубе «Маяк» прошла встреча с участниками Великой Отечественной войны. В Доме культуры алюминщиков избиратели провели вечер, посвященный Международному году женщин, молодежь организовала диспут: «Культура и красота человека». В некоторых клубах прошли встречи избирателей с депутатами городского и районных Советов.

Агитационно-массовая работа в дни предвыборной кампании тесно увязывается с подготовкой к 30-летию Победы советского народа над фашизмом.

(Корр. «Кузбасса»).

г. Новокузнецк.

В БРАТСКИЕ СТРАНЫ

Около шести тысяч тонн трамвайных рельсов отправлено в социалистические страны с Кузнецкого комбината. Наилучших показателей добились при этом первая и четвертая бригады. Их успеху способствовало своевременное выполнение заказов сталеварами, четкая работа цеха подготовки составов и блюминга.

Экспортная продукция отгружена досрочно.

В. КЛАДЧИХИН.

г. Новокузнецк.

Партийная жизнь:

КАК ДОЙТИ ДО КАЖДОГО

СО ВСЕЙ ОТКРОВЕННОСТЬЮ

Недавно наша бригада распрощалась с забойщиком Владимиром Воробьевым. Молодой, сильный парень, ему бы рекорды ставить. А получилось так, что его самого «выдали» на-гора, как говорится, окончательно и бесповоротно. Внешне-то все правильно: раз не дорожил честью коллектива, не считался с его интересами, нарушал трудовую дисциплину — теперь обижайся на себя.

Но у меня такое ощущение, что и мы во многом виноваты — иначе могло сложиться у этого парня. Помню, прогулял он первый раз. Пожурили его и простили. Когда картина повторилась, решили с Воробьевым поговорить на рабочем собрании. А разговора, можно сказать, и не получилось: выступили председатель участкового комитета, начальник участка и бригадир. Остальные промолчали.

Какими бы строгими ни были административные приказы, официальные разборы, они не повлияют на человека так, как прямое, откровенное слово товарища.

Когда готовились к обмену партийных документов, некоторых коммунистов приглашали на беседы в партийные комитеты. Порой достаточно было одного разговора, и человек делал для себя очень важные выводы. Почему так получалось? Об'яснение простое: беседы велись в непринужденной обстановке, с предельной откровенностью.

Говорю об этом в прошедшем времени: «велись», «приглашали». На мой взгляд, мы несколько ослабили индивидуальную работу с коммунистами. На нашем участке не все члены партии имеют поручения. А некоторые имеют, но выполняют их не лучшим образом.

Правильно, видимо, поступают в тех первичных организациях, где регулярно слушают отчеты коммунистов о выполнении уставных требований, партийных поручений. У нас такая форма работы с людьми применяется нечасто. Да дело иногда и не в количестве отчетов. Ведь как бывает? Разговор состоялся, но заметного следа в сознании человека он не оставил. А не оставил потому, что не было при отчете полной товарищеской откровенности.

Мне нравится слушать на партийных собраниях выступления начальника участка внутрипахтного транспорта Степана Сергеевича Карманова. Очень многое зависит от этого участка производства. И претензий к транспортникам немало, в том числе справедливых. Карманов не стремится, как у некоторых руководителей водится, переложить вину на другого. Подкупают его настойчивость, стремление разобраться во всем по партийному принципиально.

В официальном выступлении и личной беседе мы больше всего ценим те высказывания, в которых чувствуем неподдельную откровенность. Скажем: я всегда с большим удовольствием разговариваю со звеньевым нашей бригады Филиппом Александровичем Николаевым. С ним по любому вопросу приятно обменяться мнениями.

В индивидуальной работе с членами партии хороши все формы и методы — в этом я полностью согласен с выступающими в газете товарищами. Но цель будет достигнута лишь при условии взаимного доверия и полной откровенности. Это в равной мере относится и к секретарю партийного комитета, и к рядовому партийцу.

Г. ИПОТЕНКО,
бригадир шахты «Северная», член бюро Рудничного райкома партии.
г. Кемерово.

ЧИСЛИТСЯ ПРИ ПОРУЧЕНИИ

Почему некоторые коммунисты бывают пассивными? Думается, это во многом зависит от секретаря, от позиции партийного бюро. Ведь как еще случается: дали человеку поручение, выполняй, мол, дорогой товарищ. А потом забыли и про коммуниста, и про задание. То есть не то чтобы совсем забыли: при случае непременно отмечается, что «товарищ имеет партийное поручение». Но вот приходит срок отчитываться, а человеку и сказать нечего.

Так у нас, в механическом цехе, было с А. Горемыкиным. Коммунист он молодой, энергичный. Рекомендовали его секретарем комсомольской организации цеха. Поначалу он как-то работал, а потом, прямо сказать, завалил дело. По нескольку месяцев кряду не проводил собраний.

Я к чему клоню? Если уж человеку доверили дело, то необходимо систематически контролировать исполнение. Горемыкину, на мой взгляд, следовало бы вовремя помочь, подсказать, что и как надо делать. Уверен: у него бы получилось. А сейчас он у нас числится в пассивных.

По себе знаю: всякий раз, получая поручение, стремишься выполнить его как можно лучше, чтобы оправдать доверие товарищей. И как бывает важно, чтобы это твое стремление было замечено, оценено в коллективе.

Я не снимаю, например, вины с А. Горемыкина за развал комсомольской работы. Я просто хочу сказать, что всякому делу нужен своевременный контроль: одобрение, помощь или, быть может, осуждение.

М. НАДЫМОВ,
слесарь-инструментальщик, член парткома завода «Сантехлит».
г. Новокузнецк.

Роза Александровна Макарчук и Ранса Михайловна Двужильная — фасовщицы Анжеро-Судженского химфармзавода. Обе работницы — ударницы коммунистического труда.

Фото **К. Николаева.**

г. Анжеро-Судженск.

ГОСТИ ЮРГИ

Советские работники десяти областей и краев Сибири были гостями Юрги.

Заместитель председателя облисполкома Ю. Г. Ананьин рассказал гостям о работе советских органов Кузбасса.

Гости ознакомились с работой опорных пунктов общественности и милиции в Юрге. Они посетили мебельную фабрику и абразивный завод.

Среди гостей были и работники сельских исполкомов. Они интересовались опытом юргинской «Сельхозтехники» по централизованному техническому обслуживанию хозяйств района. Побывали они и на строительстве межколхозного свиноводческого комплекса.

(Корр. «Кузбасса»).
г. Юрга.

НОВОСТИ • СОБЫТИЯ • ФАКТЫ

МЕЖДУРЕЧЕНСК

КО ДНЮ ШАХТЕРА — ГОДОВОЙ ПЛАН

Годовой план шахты «Томская»—менее полумиллиона тонн. Мал золотник, да дорог. Здесь самые лучшие угли Томусинского рудника — марки КЖ-14. Пласт, где они залегают, очень тонкий — всего около метра. Ненадежная кровля и хронические горногеологические нарушения затрудняют добычу.

— Чтобы выйти победителем со своенравными силами природы, — говорит главный технолог шахты М. С. Долгополов,—нужны отточенное мастерство и коллективная спайка. Этими качествами в полной мере обладает бригада Ивана Николаевича Оникиенко, члена Междуреченского горкома КПСС, полного кавалера «Шахтерской славы». В первом квартале бригада выдала сверх плана на-гора шесть тысяч тонн «черного золота».

Успешно работает «Томская» в завершающем году пятилетки. Горняки обязались выполнить пятилетний план досрочно — ко Дню шахтера.

ТЕОРЕТИЧЕСКИЕ КОНФЕРЕНЦИИ

В Междуреченском горкоме КПСС состоялись две теоретические конференции, посвященные 30-летию Победы над фашизмом. В первой конференции приняли участие пропагандисты экономических школ и школ коммунистического труда, политинформаторы, выступающие на экономические темы. С докладом «Значение девятого пятилетнего плана развития народного хозяйства СССР для дальнейшего укрепления оборонного могущества страны и ее Вооруженных Сил» выступил второй секретарь горкома КПСС В. С. Рогулин.

Вторая конференция была проведена для пропагандистов сети партийного и комсомольского просвещения, лекторов, политинформаторов и агитаторов. Секретарь горкома КПСС Л. Ф. Харчикова сделала доклад «КПСС — вдохновитель и организатор победы советского народа в Великой Отечественной войне».

БАССЕЙН В ДЕТСАДУ

Отличный подарок преподнес коллектив Томусинской поисково-разведочной экспедиции (начальник П. А. Коломиец) своим малышам— новый детский сад. Он, как и большинство зданий подобного назначения, красив и уютен. А чтобы ребята поселка Камешок росли здоровыми и с малых лет приобщались к спорту, геологи устроили в детсаду плавательный бассейн.

ЮБИЛЕЙ СТРОИТЕЛЕЙ

Томскому общестроительному управлению треста «Томусашахтострой» — 25 лет. Руками его рабочих возведен социалистический город нового типа — Междуреченск. Построено 823 тысячи квадратных метров жилья, отделаны многие здания и корпуса промышленных предприятий. За четверть века неузнаваемо изменились строительные машины и материалы, технология и организация труда, выросли и люди. Демобилизованный воин Петр Девятилов прошел путь от плотника до начальника управления, награжден орденом Ленина. Одними из лучших в комбинате «Кузбассшахтострой» считаются бригады монтажников крупнопанельного домостроения Александра Устюжанина, плотников — Николая Анпилогова, отделочников — Леонида Антипина.

П. ШАБРИХИН,
корр. «Кузбасса».

На каждый комплекс — 1.000 тонн угля в сутки

2. ПРИЕХАЛИ, ПОСМОТРЕЛИ И... ЗАБЫЛИ

ПИСЬМА ИЗ ОБ'ЕДИНЕНИЯ «ЮЖКУЗБАССУГОЛЬ»

79 механизированных комплексов числятся на предприятиях объединения «Южкузбассуголь». Действуют 59. Двадцать комплексов обычно находятся в перемонтаже, на ремонте. За год механизированные бригады делают до 50 переходов из лавы в лаву. И если сократить время на монтаж и демонтаж агрегатов только на один день, по об'единению можно получить дополнительно 50—60 тысяч тонн угля в год.

Почин — производить монтаж и демонтаж комплексов в кратчайшие сроки, родившийся на шахте «Нагорная», — проверен жизнью. В прошлом году продолжительность этих работ на шахте не превышала в среднем 11 дней. 15 дней затрачивают на перемонтаж комплексов на шахте «Зыряновская». А в целом по объединению — 27 дней. На шахте «Алардинская» монтаж одного механизированного комплекса длится 65 дней, а демонтаж — 78. Был случай, когда на «Новокузнецкой» полгода демонтировали комплекс. Много времени теряют на шахтах «Усинская», «Байдаевская», «Абашевская», «Капитальная», им. Шевякова и других.

Беседуем с бригадиром шахты «Байдаевская» А. М. Пластуненко. В минувшем году его бригада добыла 250 тысяч тонн угля комплексом КМ-81э. Нынешний рубеж коллектива — 350 тысяч тонн.

— В прошлом году из 305 рабочих дней, — рассказывает Алексей Михайлович, — на добычу угля мы затратили 185...

Потеряно 120 дней! Изменится ли положение нынче?

— Год начали хорошо. Перевыполняем план. В среднем за сутки по 1.400 тонн угля дает наша лава, — говорит бригадир и озабоченно сообщает, что впереди ожидается переход в новую лаву. — Опять месяц потеряем.

— Почему?

— Такая подготовка у нас...—И начинает ссылаться на горногеологические условия.

— Этим многие оправдывают неудовлетворительную работу комплексов, — говорил нам позже заместитель технического директора объединения Г. И. Рощупкин. — особенно руководители шахт. В какой-то мере с ними стоит согласиться.

Механизированная выемка угля сложна. Работа агрегатов зависит от опыта бригады, от служб главного инженера, главного механика. И основной спрос с них. А геологи, технологи шахт чаще остаются непричастными. Но разве от них не зависит эффективное использование добычной техники? Ведь они готовят техническую документацию.

Например, на шахте «Шушталепская» на отработку одного из пластов была выдана документация. В проекте указывалась даже расцветка угля и пород. Но ни слова не говорилось о допустимой нагрузке на почву. Специалисты не задумались над тем, какова должна быть площадь опорных башмаков под гидростойками крепи.

В прошлом году в десяти механизированных лавах не освоена проектная нагрузка лишь потому, что комплексы использовались в условиях, которые не соответствовали их техническим характеристикам. А дополнительных технических решений специалисты не разрабатывали. На шахте «Алардинская» проектной нагрузки на комплекс часто не достигали лишь потому, что не было достоверного гидрогеологического прогноза. Комплексы «захлебывались» в воде.

Горняки «Алардинской» рассказывают, что много времени теряют они на ожидание, когда к забою с комплексом подведут транспортную цепочку. А на шахтах «Нагорная» и «Зыряновская» как раз тем и выигрывают, что тщательно готовят схемы и средства механизированной доставки в забой оборудования без перегрузок. Действуют они до полной отработки лавы: можно оперативно заменить узел, если он вышел из строя. Схемы эти выгодны еще и потому, что на «Нагорной» и «Зыряновской» используют при монтаже и демонтаже комплексов целый арсенал вспомогательной техники.

Но удивительно медленно создается и приживается такая техника на других шахтах.

Рационализаторы «Нагорной» создали простой и надежный монтажный кран. По их схемам делают его теперь и на других шахтах. Правда, не всегда удачно. Вмешалось Министерство угольной промышленности. По его заданию совершенствованием «доморощенного» крана занялся институт КузНИУИ.

Институт разрабатывал чертежи более двух лет. Изготовили опытные образцы. Испытания, проведенные на шахтах «Усинская», «Распадская» и других, показали, что модернизированное учеными детище шахтеров «Нагорной» нуждается в доработке. Сейчас трудно сказать, когда шахтеры получат заводские краны.

Но суть ведь не только в монтажных кранах. Хоть и примитивные, они действуют все-таки на шахтах. Плохо изучается и внедряется передовой опыт: новаторская технология перемонтажа оборудования, нарезки лав, монтажных камер и т. д.

Есть на шахтах плакаты, в которых опыт нагорновцев детально расписан, подробно рассказано о прогрессивных способах перевода механизированных комплексов из лавы в лаву. На «Нагорной» четыре года действует школа передового опыта по скоростному перемонтажу лав. Не счесть бригад, которые побывали здесь. Но многие, вероятно, передовой опыт изучают по принципу: приехал, посмотрел и... забыл. Иначе чем объяснить, что он очень медленно внедряется на других шахтах? Почему на большинстве предприятий об'единения время, требуемое на перемонтажи, в два раза больше, чем на «Нагорной»?

Есть и другие причины простоя механизированных комплексов. Пока в об'единении процент использования их ниже нормативного. Получается, что постоянно в году не работают четыре—пять комплексов. Из-за этого теряется без малого миллион тонн дополнительной добычи.

И еще один миллион тонн угля потерян из-за мелких, легко устранимых поломок механизмов, оборудования: порывов шлангов, неисправности в конвейерах, на маслостанциях и т. д. И число таких поломок из года в год растет. Таков вывод научно-исследовательской станции об'единения.

Шахтеры говорят, что происходит это из-за некачественного ремонта техники.

Как же ремонтируются комплексы на предприятиях об'единения?

А. ТРУТНЕВ,
внештатный корреспондент «Кузбасса».
Г. ЛЕБЕДЕВ,
корр. «Кузбасса».
г. Новокузнецк.

(Продолжение. Начало в номере за 9 апреля).

Животноводство—на промышленную основу

КОРМА: ТЕХНОЛОГИЯ И КАЧЕСТВО

ПОДВОДЯ итоги заготовки кормов, мы каждый раз подсчитываем проценты выполнения планов и очень редко при этом обращаем внимание на качество корма. О нем мы вспоминаем зимой, когда оно чувствительно сказывается на продуктивности скота.

По данным ветлаборатории, в среднем по району при заготовке терялась третья часть переваримого протеина и четыре пятых каротина. Мы поинтересовались качеством кормов в Мариинском, Тисульском и в других восточных районах. Картина та же. В единице наших кормов содержится 60—70 граммов переваримого протеина вместо 105—110 по норме, а каротина — 10—15 миллиграммов вместо 50—60.

Интересные исследования провели ученые. Изучили они, в частности, выход молока в зависимости от технологии заготовки сена и получили такие данные. От скармливания центнера сена в брикетах искусственной сушки получено 95 кг молока, за счет центнера прессованного сена — 55, от центнера рассыпного сена—лишь 45 кг молока.

Самый распространенный сейчас грубый корм — сено. При его заготовке у нас используют искусственную сушку в башнях, прессование, укладку в скирды из валков, предварительное копнение недосушенного сена с последующим стогованием.

Самым лучшим сено получается при искусственной сушке в башнях: в килограмме — 42—48 граммов переваримого протеина, 18—20 миллиграммов каротина, 0,46—0,52 кормовой единицы. Какова эта башня? Восьмигранник высотой 10—11 м с шатровой крышей, емкостью 80—100 тонн. Вентиляция осуществляется мощными вентиляторами — без подогрева воздуха. При тщательном соблюдении технологии сено в башнях по качеству приближается к травяной витаминной муке.

В совхозе «Кубитетский» в этом году сушку сена в башнях усовершенствуют: станут продувать его подогретым воздухом. Две башни соединяют транспортером, по которому высушенное сено пойдет в брикетный пресс. В прошлом году наши хозяйства в башнях заготовили около 500 тонн сена. Им кормят только телят. Нынче намечено строительство новых башен.

Сейчас, когда в области решаются вопросы перевода животноводства на промышленную основу, целесообразно было бы организовать массовое производство и монтаж жалюзийных сенных башен, поручив это дело какой-то строительной организации. При массовом производстве стоимость башни не будет превышать полутора—двух тысяч рублей. Три—четыре монтажника соберут ее за неделю. Затраты окупятся в первый же год.

Высокое качество сена получается при заготовке с предварительным копнением. В совхозе «Тяжинский» в нем содержится протеина и каротина не меньше, чем в сене из башен. Долгие годы в наших колхозах и совхозах копнение сена считали лишней работой, не учитывали того, что стогование пересушенной травы из рядков—это потеря всего лучшего в ней. Сейчас хозяйства имеют технику, которая позволяет механизировать копнение полувлажного сена.

И совершенно плохое выходит сено при стоговании из валков: в килограмме 32—40 граммов претеина, 2—8 мг каротина. Прессование с предварительным сгребанием трав в валки в полувлажном состоянии дает корм более высокого качества.

В последние годы широкое распространение получил сенаж. Этот вид корма вполне отвечает промышленной технологии в животноводстве. В нем сохраняются все питательные вещества травы.

Однако эти преимущества проявляются лишь тогда, когда строжайше соблюдается технология заготовки. К сожалению, этого-то нам и не хватает.

В чем же выражается нарушение технологии? Чтобы сенаж был высокого качества, надо добиться почти полного отсутствия кислорода в зеленой массе (за счет ее уплотнения) и полной герметизации в процессе консервирования и хранения корма. У нас же емкости заполняют куда дольше трех суток, трамбуют с большими перерывами и некачественно. А это приводит к согреванию массы и потере питательности. Порча сенажа продолжается и во время его выемки из траншей: практически почти нигде не укрывают пленкой место, откуда его берут.

Но не все проблемы можно решить на местах. Во-первых, необходимо иметь достаточное количество облицованных траншей, которых в нашем, например, районе еще очень мало. Изготовление плит на заводах железобетонных изделий помогло бы решить эту проблему. Во-вторых, надо хорошо обеспечить колхозы и совхозы пленкой, поскольку герметизация другими способами неэффективна. А для того, чтобы иметь сенаж самого высокого качества, надо строить сенажные башни по примеру многих областей европейской части страны.

Те же нарушения технологии допускают и при закладке силоса. Низкое качество силоса из кукурузы — это следствие высокой влажности ее зеленой массы. А вот солому в силос в прошлые годы почти не добавляли. И только потому, что не была продумана механизация ее подвозки и измельчения. В прошлом году в совхозе «Тяжинский» оборудовали машины и прицепные тележки емкостью 45—60 кубометров, погрузку вели стогометателями, стали измельчать солому навесными фуражирами. Благодаря этому в совхозе заложили почти всю кукурузу с соломой. Получился очень хороший корм. За счет повышения питательной ценности кормов совхоз «Тяжинский» повысил продуктивность коров против предыдущего года на 15 процентов.

Бюро райкома КПСС и партийные организации этот метод распространили почти во всех хозяйствах. Удалось заложить в силос более пяти тысяч тонн соломы. Это, конечно, еще мало: надо было заложить 10—12 тысяч тонн. Но теперь все убедились в пользе этого мероприятия и готовятся нынче в полной мере применить силосование кукурузы с соломой.

За последние годы в районе увеличилась заготовка кормов путем искусственной сушки трав. В прошлом году в районе приготовлено 2.700 тонн травяной муки — по 340 тонн на сушилку. Выгода искусственной сушки травы очевидна, и все-таки сушилки используются неудовлетворительно. В колхозе «Восход» на сушилке АВМ-4 приготовлено 440 тонн травяной муки за 50 суток работы, а в совхозе «Итатский» — 246 тонн. Следует сказать, что и в «Восходе» заготовили бы травяной муки в полтора—два раза больше, если бы удлинили время работы установки, используя озимую рожь в начале периода, отаву многолетних трав и посевы овса на зеленый конвейер осенью. На этот год ставим задачу: удлинить срок работы травяных сушилок до 90—100 дней, полностью механизировать все процессы, как это сделано в совхозе «Тяжинский».

Мы считаем заслуживающим внимания предложение беловцев о строительстве в каждом хозяйстве на базе травяных сушилок высокопроизводительных кормоприготовительных заводов, которые и в зимнее время будут готовить и смешивать корма.

В связи с тем, что в ближайшей перспективе во всех хозяйствах будут действовать крупные животноводческие комплексы, видимо, следует выделить заготовку кормов в самостоятельную отрасль. Тогда появится возможность так поставить дело, чтобы корма сдавались животноводам непосредственно у мест кормления, а оплата труда зависела бы от качества кормов.

На наш взгляд, в области далеко не полностью используются возможности заготовки кормов и добавок к ним за счет других источников. Например, в Красноярском крае из отходов местной промышленности приготовляют кормовые дрожжи, которые являются хорошей витаминной и белковой добавкой в рацион животных. Было бы хорошо иметь на несколько районов один завод для приготовления микродобавок, белково-витаминных добавок и концентрата — заменителя цельного молока. Так, приготовление последнего можно было бы организовать на базе Тяжинского молочноконсервного комбината.

Коммунисты, все трудящиеся района, отвечая делом на Обращение ЦК КПСС к партии, к советскому народу, считают своей главной задачей на завершающий год пятилетки создание прочной кормовой базы за счет повышения урожайности кормовых культур и за счет улучшения технологии заготовки кормов.

Г. САФРОНОВ,
первый секретарь Тяжинского райкома КПСС, кандидат экономических наук.
Тяжинский район.

СОБРАНИЕ МАСТЕРОВ

550 мастеров трудятся на рудниках Кузбасса и юга Красноярского края. Лучшие из них съехались в Таштагол на обсуждение задач, вытекающих из постановления ЦК КПСС «О работе Министерства химического и нефтяного машиностроения по повышению роли мастеров на производстве».

С докладом выступил начальник горного управления Кузнецкого металлургического комбината им. В. И. Ленина, кандидат технических наук В. А. Коваленко.

Собрание призвало всех мастеров активнее участвовать в управлении производством, во внедрении планов технического прогресса, усилении режима экономии.

Г. ШАЛАКИН.
г. Таштагол.

КУЗБАССУ ОТВЕЧАЮТ

«ЖИЗНЬ ТРЕБУЕТ»

15 марта с. г. в нашей газете была опубликована корреспонденция «Жизнь требует». Как сообщил нам заместитель начальника областного управления профтехобразования тов. Алисов, с целью лучшего отбора кадров сейчас проводится аттестация преподавателей и мастеров производственного обучения. Большинство педагогических работников периодически повышают свою квалификацию на различных областных, межобластных курсах, а также на центральных курсах при Всесоюзном институте повышения квалификации.

Вопрос подготовки педагогов для училищ металлургического профиля будет рассмотрен в Госкомитете профтехобразования.

«УВАЖАТЬ, ЗАБОТИТЬСЯ, ПОМНИТЬ»

В обзоре писем («Кузбасс» за 9 января с. г.) говорилось, что областной отдел социального обеспечения невнимательно отнесся к инвалиду А. Ф. Шевчуку. Поясним суть дела. До 1959 года А. Ф. Шевчук являлся инвалидом третьей группы, инвалидность связана с прохождением военной службы. До тех пор, пока его не сняли с диспансерного учета и не переосвидетельствовала ВТЭК, т. Шевчук получал пенсию как инвалид войны третьей группы. После этого девять лет он был здоров, а в 1969 г. А. Ф. Шевчуку установили инвалидность второй группы по «общему заболеванию», не связанному с прежним недугом. Вот почему мы не можем изменить причину инвалидности на «заболевание, связанное с прохождением военной службы».

Согласно существующему положению о делопроизводстве, заявления трудящихся остаются в организации, куда они поступили. Принимая во внимание просьбу общественности, Шевчуку А. Ф. в порядке исключения заявление возвращено.

В. СУНГУРОВ,
зав. отделом социального обеспечения облисполкома.
В. ДЕМИДОВ,
главный эксперт области по ВТЭК.
г. Кемерово.

ОРГТЕХСТРОЙ ПРЕДЛАГАЕТ

ВОЗДУШНЫЙ ОБОГРЕВ

В тресте «Стройиндустрия» внедрена эффективная схема обогрева в зимнее время инертных материалов на приемных пунктах открытых складов горячим воздухом.

Через систему трубопроводов, помещаемых в толще материалов снизу, горячий воздух пронизывает все слои гравия или песка. Оттаявшая масса через течки поступает самотеком на рабочий транспортер.

Внедрение воздушного обогрева исключило ручной труд на подаче инертных материалов.

ЛЮЛЬКА-АГРЕГАТ

Люлька предназначена для выполнения штукатурных, облицовочных и других работ на фасадах зданий. Подъем и опускание подвесной люльки осуществляется электрической лебедкой, смонтированной на двухосном прицепе. На нем же люлька в сложенном состоянии перевозится с объекта на объект.

«Оргтехстрой» внедрил в строительных организациях 22 агрегата.

Применение только одной люльки на отделке, например 12-этажного дома, позволяет экономить около 600 рублей. Трудозатраты сокращаются при этом почти на 80 человеко-дней.

ИНДУСТРИАЛЬНЫЕ ПЕРЕГОРОДКИ

Кирпичные перегородки в промышленных зданиях сооружаются, как правило, после возведения каркасов. Это вызывает дополнительные неудобства в процессе работ.

Для повышения производительности труда строителей специалистами треста «Оргтехстрой» внедрена технологическая линия для выпуска перегородок из гофрированного металлического листа. Производительность линии 9 тысяч квадратных метров перегородок в год.

Ценность предлагаемых перегородок в том, что они очень легки. Между гофрированными металлическими листами находится фенольный пенопласт — эффективный утеплитель и звукопоглотитель. Но главное — намного повышается индустриальность устройства перегородок. Если вместо ста квадратных метров кирпичных смонтировать столько же перегородок нового типа, это снизит трудоемкость работ более чем на 28 человеко-дней.

ГОРОД СТАНЕТ КРАСИВЕЕ

На кемеровских заводах по разработкам треста «Оргтехстрой» внедряется технология изготовления тротуарных плиток, экранов для балконов, плит для облицовки платформ жилых домов. Эти изделия готовятся в специальных стеклопластиковых формах. Получаются они рельефными, архитектурно выразительными, с идеально гладкой лицевой поверхностью. Первые дома, облицованные новыми изделиями, уже можно видеть на центральных улицах областного центра.

За период освоения изготовлено 800 квадратных метров тротуарной плитки, 144 экрана, более 2.100 облицовочных плит.

УТЕПЛИТЕЛЬ НА КОНВЕЙЕРЕ

Фенольный пенопласт — эффективный утеплитель. Легкий, достаточно прочный, с низким коэффициентом теплопроводности, он в огромных количествах нужен строителям и монтажникам. На Кемеровском заводе железобетонных конструкций № 1 с помощью треста «Оргтехстрой» внедрен специальный конвейер непрерывного действия, предназначенный для изготовления плитного утеплителя из фенольного пенопласта.

Конвейер прост по конструкции. Производительность его 400 тысяч квадратных метров плиточного утеплителя в год.

Дополнительные сведения можно получить по адресу: 650045, Кемерово, ул. Д. Бедного, 6, трест «Оргтехстрой».

К 30-летию Победы

ФРОНТОВАЯ ВАХТА ЖЕЛЕЗНОДОРОЖНИКОВ

Далеко от театра военных действий находилась стальная магистраль Кузбасса. Но в ремонтных мастерских, на погрузочных станциях и полустанках, на путейских околотках железнодорожники несли стахановскую вахту. «Все для фронта, все для победы!» — этим жил народ нашей страны, этим жил каждый железнодорожник.

Машинисты развернули борьбу за внедрение лунинских методов эксплуатации паровозов и электровозов, ремонтники фронтовыми темпами вводили в строй локомотивы и вагоны, движенцы «красными стрелами» продвигали поезда с углем и металлом, с оружием и боеприпасами.

«КРЕПОСТЬ НА КОЛЕСАХ»

1942-й, апрель. Тайгинские железнодорожники решили построить бронепоезд в помощь фронту. Эту идею одобрили горком партии, исполком городского Совета, ее поддержали в Новосибирском обкоме ВКП(б). Паровозники принялись за необычную работу. Фондовых материалов не было. Вот что об этом рассказал бывший мастер цеха промывочного ремонта В. А. Клицунов:

— Выбрали мы лучший паровоз. Поставили его на канаву, «разделы» до самого основания, проверили все ходовые части. Потом стали «одевать» свое детище в военную форму. Люди работали без выходных дней, сутками не ходили домой, спали на верстаках в депо. Через два месяца бронепоезд «Лунинец» провожали на фронт. Провожали не только грозную машину и бронированные вагоны, но и товарищей по труду. Бронепоезд повел машинист Петр Хурсик. Комиссаром стал Владимир Железняков, тоже машинист паровоза.

Когда отправлялся бронепоезд, на привокзальной площади состоялся митинг. Секретарь горкома партии Е. Ерукаев сказал:

— Товарищи железнодорожники! Вы дали своему бронепоезду имя знатного машиниста нашей страны Николая Лунина. Надеемся, что «Лунинец» будет грозной «крепостью на колесах». Ждем вас с победой!

Тайгинские железнодорожники сражались на Брянском направлении. «Крепость на колесах» громила вражеские танки и самоходные пушки, минометные и артиллерийские батареи. Бронепоезд прошел боевой путь от Ельца до Берлина.

В Великую Отечественную войну построили бронепоезда и передали частям Красной Армии беловские и новокузнецкие железнодорожники.

КРИВОНОС РЕМОНТНОГО ДЕЛА

В конце тридцатых годов на сети железных дорог страны было известно имя мастера депо Тайга Ивана Герасимовича Сафронова. Его, потомственного железнодорожника, называли Кривоносом ремонтного дела. Во всех локомотивных депо действовали школы сафроновских методов труда.

Когда ремонтные рабочие ушли на фронт, женщины и подростки встали к станкам, спустились в ремонтные канавы, повели поезда. До войны в локомотивной службе женщин не было. Война позвала на помощь и женщин.

Иван Герасимович Сафронов отдавал весь многолетний опыт, свой талант организатора и воспитателя, чтобы обучить новичков ремонтному делу.

За перевозки грузов в военное время большая группа железнодорожников в ноябре 1943 года удостоилась правительственных наград. Иван Герасимович Сафронов стал Героем Социалистического Труда.

И. Г. Сафронов давно ушел из жизни. Его славные трудовые дела продолжают новые поколения железнодорожников.

ШЛИ И ШЛИ ЭШЕЛОНЫ...

Из Донбасса и других районов прифронтовой полосы в Кузбасс почти ежедневно прибывали эшелоны с демонтированными заводами, научно-исследовательскими институтами, с людьми. К осени 1942 года было размещено свыше 50 промышленных предприятий, 35 научных учреждений, принято до 70 тысяч эвакуированных рабочих и их семей.

Надо иметь в виду и то, что с каждым годом росли перевозки кузбасского угля и металла, кокса и леса.

С первых дней войны железные дороги работали по фронтовому графику, который давал «зеленую улицу» воинским эшелонам и кольцевым маршрутам от Кузбасса до Урала. Маневровый диспетчер станции Усяты Федор Шишов вместе с учеными эвакуированного Днепропетровского института железнодорожного транспорта разработал и внедрил единый технологический процесс работы станции и подъездных путей шахт, чем значительно ускорил отправку топлива заводам, выпускающим продукцию для фронта.

Наркомат путей сообщения телеграфировал:

«Благодаря слаженной работе и взаимопомощи единая смена Ф. Т. Шишова за короткий срок погрузила 30 стахановских угольных маршрутов, обработав каждый из них за 5—7 часов при норме 13...».

ИЗ ХРОНИКИ ВОЕННОЙ ПОРЫ

В архиве бережно хранятся подшивки газет «Железнодорожник Кузбасса», «Магистраль угля» и «Рельсы Кузбасса». В каждом номере — фронтовые обязательства, отчеты соревнующихся, трудовые рапорты...

«Токарь-комсомолец Сергей Морозов из вагонного депо Усяты в ночь с 5 на 6 апреля выполнил норму на 2.206 процентов... Он нарезал пробки к тормозным цилиндрам. Норма — 10 пробок. Сергей изготовил 188. Он попросил установить на станке тройчатый держатель и насос с мыльным раствором. Обещает перевыполнить норму в 30 раз».

Вот информация из Новокузнецка: «Домохозяйки водят поезда, ремонтируют паровозы и вагоны. Слесарь-автоматчик Антропова стала поездным мастером, кочегар паровоза Акулова овладела специальностью машиниста. Стрелочница Котина управляет подъемным краном. 800 женщин освоили мужские профессии».

...Минуло почти тридцать лет, как закончилась война. Годы не заслонили от нас героического прошлого. И сегодня, спустя десятилетия, мы открываем новые имена героев тыла, с восхищением, великой благодарностью думаем о тех, кто вынес на своих плечах жесточайшую войну, кто подвигом на фронте и в тылу приближал долгожданный час нашей Победы.

Ф. ДЕМИН,
бывший редактор газеты «Рельсы Кузбасса».
г. Кемерово.

ТВОРЧЕСТВО КИНОЛЮБИТЕЛЕЙ РОССИИ

МОСКВА. (ТАСС). О беспримерном подвиге советского народа в годы Великой Отечественной войны, мирном созидательном труде, красоте и богатствах нашей Родины расскажут любительские киноленты, которые показывают на Всероссийском республиканском смотре.

В первом туре в областях, краях и автономных республиках России приняли участие 2.400 самодеятельных студий и сотни отдельных авторов, представивших сотни картин.

ОКНО В МИР

факты сообщения комментарии

ЗА БЕЗОПАСНОСТЬ И СОТРУДНИЧЕСТВО

БРЮССЕЛЬ. (ТАСС). Подготовке ко второй ассамблее общественных сил за безопасность и сотрудничество в Европе, которая откроется здесь 26 апреля, была посвящена состоявшаяся в Брюсселе пресс-конференция. Член Международного комитета за европейскую бозопасность и сотрудничество каноник Р. Гоор рассказал о целях и задачах ассамблеи в борьбе за упрочение мира, разрядку и развитие взаимовыгодного сотрудничества. За три года, прошедших после первой ассамблеи, отметил он, политический климат в Европе значительно улучшился. Все более широкий размах приобретает в европейских странах движение за упрочение мира и ликвидацию наследия «холодной войны». Этому, подчеркнул Р. Гоор, во многом способствовали работа Совещания по безопасности и сотрудничеству в Европе, встречи руководителей Советского Союза с руководителями США, Франции, ФРГ, Англии и других стран.

На второй ассамблее общественных сил, заявили организаторы пресс-конференции, будут созданы четыре комиссии, которые обсудят задачи общественности, связанные с обеспечением безопасности и сотрудничества на континенте, углублением политической разрядки, прекращением гонки вооружений. Особое внимание будет уделено усилиям общественности, направленным на успешное завершение Совещания по безопасности и сотрудничеству в Европе.

ПОЛОЖЕНИЕ В ЮЖНОМ ВЬЕТНАМЕ

ХАНОЙ. (ТАСС). Южновьетнамские патриоты продолжают наносить ощутимые удары по системе укрепленных пунктов сайгонской армии на разных дельты Меконга к югу от Сайгона. За 7 апреля Народные вооруженные силы совместно с партизанами подвергли ракетному, минометному и артиллерийскому обстрелу более 110 военных об'ектов противника, атаковали сайгонские войска в 19 пунктах. Они перерезали ряд шоссейных дорог и потопили крупный паром, на котором находилось несколько десятков бронетранспортеров и военных грузовиков.

8 апреля утром истребитель-бомбардировщик «Ф-5», поднявшийся с базы сайгонских ВВС в Бьенхоэ, в 24 км северо-восточнее Сайгона, совершил бомбовый налет на президентский дворец. Взрывом двух бомб уничтожена канцелярия начальника штаба армии Тхиеу, разрушена вертолетная площадка, убито несколько человек из охраны и президентской канцелярии.

Сразу же после этой бомбардировки военная полиция арестовала командующего сайгонской военно-воздушной базой Таншонят бригадного генерала Фан Фунг Тьена.

Тхиеу об'явил о введении в Сайгоне круглосуточного комендантского часа. Жителям города запрещено выходить на улицы. Несколько сот солдат и полицейских заняли боевые позиции вокруг дворца и начали сооружать заграждения на близлежащих улицах. На несколько часов был закрыт аэропорт Сайгона.

НЬЮ-ИОРК. (ТАСС). Представитель Пентагона об'явил о переброске на американскую военную базу на Филиппинах 1.500 морских пехотинцев, которые «в случае необходимости» окажут поддержку американским морским пехотинцам, уже доставленным к берегам Вьетнама на десантных судах.

ВАШИНГТОН. (ТАСС). Стремление правительства США добиться дополнительных ассигнований на военную поддержку режима Тхиеу встречает резкую критику американской общественности и конгресса. Конгрессмены подчеркивают, что дополнительная долларовая «ин'екция» не в состоянии спасти прогнивший, антинародный режим, на помощь которому США израсходовали уже более 150 миллиардов долларов.

УПОРНЫЕ БОИ

БАНГКОК. (ТАСС). Преодолевая упорное сопротивление, камбоджийские патриоты подошли 8 апреля с боями почти вплотную к столичному аэродрому Почентонг. Пять километров отделяет их от этого единственного пункта доставки в окруженный Пномпень вооружения и боеприпасов по воздуху, которой занимается военно-транспортная авиация США.

ХАНОЙ. (ТАСС). В сообщении Кхмерского информационного агентства (АКИ), опубликованном здесь газетой «Нян зан», говорится, что во время боевых действий в марте в районах, расположенных вокруг Пномпеня и на берегах Меконга, патриоты уничтожили и взяли в плен около 11.400 солдат и офицеров лонноловской армии. За это время сбито 24 самолета, выведено из строя 84 бронетранспортера, 7 военных кораблей, взорвано 20 складов с боеприпасами и горючим, занято и разрушено около 150 укрепленных пунктов противника.

ЗАЯВЛЕНИЕ ВРП РЮВ

ХАНОЙ. (ТАСС). Временное революционное правительство Республики Южный Вьетнам решительно осудило участие Соединенных Штатов в насильственном угоне мирного населения из районов, покидаемых сайгонской армией.

В заявлении отмечается, что сейчас, когда южновьетнамский народ и его вооруженные силы одерживают большие победы в борьбе против клики Тхиеу, нарушающей парижское соглашение по Вьетнаму, правительство США активно помогает сайгонскому режиму в осуществлении насильственного массового переселения жителей Южного Вьетнама, чтобы у Тхиеу было больше людских и материальных ресурсов для продолжения войны. С этой целью США создали воздушный мост, направили к берегам Южного Вьетнама военные корабли, включая авианосцы. США и Тхиеу организовали похищение тысяч южновьетнамских детей, вывозят их в США и другие страны. Распространяются сообщения о том, что морские пехотинцы США готовы высадиться в Южном Вьетнаме якобы для эвакуации и защиты американцев.

То, что правительство США называет проблемой беженцев в Южном Вьетнаме, а также план «эвакуации» американцев по сути дела являются новым вмешательством США во внутренние дела Южного Вьетнама.

В осуществлении этих планов правительство США и режим Тхиеу не брезгуют никакими средствами. Они ведут психологическую войну, пытаются вызвать беспокойство и растерянность среди народа, силой заставляют население идти за сайгонскими войсками. Десятки тысяч жителей были вынуждены покинуть свои дома, родные места, тысячи людей умерли от голода, болезней, были убиты. 4 апреля в результате катастрофы с американским самолетом близ Сайгона трагически погибло около 150 детей.

Правительство США несет полную ответственность за все последствия этих преступлений.

ВРП РЮВ сурово осуждает указанные преступные действия правительства США, решительно требует немедленного их прекращения. Соединенные Штаты должны немедленно вывести все свои военные корабли из территориальных вод Южного Вьетнама, прекратить всякое военное участие и вмешательство во внутренние дела Южного Вьетнама, уважать и неукоснительно выполнять парижское соглашение.

С заявлением, в котором выражается полная поддержка позиции ВРП РЮВ, выступило сегодня министерство иностранных дел ДРВ.

СУМЕРКИ ЯПОНСКОГО «ЭКОНОМИЧЕСКОГО ЧУДА»

Довольно длительное время после второй мировой войны экономика Японии развивалась высокими темпами. Страна по многим показателям далеко опередила остальные промышленно развитые капиталистические государства. Она превосходила своих основных конкурентов по среднегодовому приросту промышленного производства, производительности труда, экспорта, валового национального продукта. Япония, обогнав Англию, Францию, а затем и ФРГ, укрепилась в конце 60-х годов на втором месте в капиталистическом мире (после США).

Буржуазная пропаганда изображала Японию как некое «экономическое чудо», рекомендовала ее в качестве эталона «современного капитализма». Дело дошло даже до того, что некоторые футурологи объявили конец XX века «веком Японии».

Пророки, однако, поторопились. Действительность опрокинула все их прогнозы. Кризис, разразившийся в западном мире, глубоко потряс и Японию. «Экономическое чудо» обернулось длительным спадом. Страна, удивлявшая своими высокими темпами развития, теперь поражает резким снижением основных экономических показателей. А переживаемые ею трудности показали, что экономическое здание страны было построено на хрупкой основе.

Мрачные тучи, сгустившиеся над Японией, вынудили правящую либерально-демократическую партию (ЛДП) признать на своем очередном съезде, состоявшемся в январе, что в настоящее время страна находится перед лицом целого комплекса небывалых в ее истории трудностей—инфляция, спад производства, усиление зависимости экономики от ввозимого из-за рубежа сырья, топлива, продовольствия.

С октября 1974 года цены возросли: на рис—на 34 процента, хлеб — на 32, молоко — на 38, яйца — на 55 процентов и т. д. Поднялись цены и на промышленные потребительские товары: на часы—на 40 процентов, костюмы — на 39, пылесосы — на 78 и т. д. Одновременно была поднята плата за газ на 47 процентов. Проезд по железной дороге стал дороже на 23 процента. Увеличилась стоимость почтово-телеграфных услуг, отопления, электроэнергии, медицинского обслуживания.

Растущая инфляция мгновенно съедает повышение номинальной заработной платы, которого добиваются трудящиеся в ходе ожесточенной классовой борьбы. Вместе с тем она углубляет противоречия капитализма, расшатывает экономические устои страны.

Свертывание производства началось с текстильной промышленности, затем перебросилось на сталелитейную, автомобильную и, наконец, захватило электронную промышленность — витрину японского «экономического чуда».

«В условиях спада деловой активности, — писала газета «Токио симбун», — промышленникам и предпринимателям остается одно — свертывать производство и увольнять рабочих». Именно это и происходит сегодня в Японии. Число безработных в начале 1975 года достигло миллиона.

Буржуазная пропаганда пытается об'яснить трудности Японии энергетическим кризисом, охватившим капиталистический мир, свалить вину на страны—поставщики нефти и сырья. Одновременно она утверждает, что усиливающаяся инфляция и рост дороговизны якобы являются также следствием «чрезмерного» повышения заработной платы японских трудящихся. Резким нападкам подвергается общенациональное забастовочное движение — традиционные «весенние» и «осенние» наступления.

Однако в действительности причины иные. Энергетический кризис—это только ускоритель краха «экономического чуда». Бешеная погоня за приростом валового национального продукта, что выдавалось правящими кругами за «цель нации», еще резче обнажила перекосы в структуре экономики. Политика «роста любой ценой» принесла свои негативные последствия.

Новый премьер-министр Мики, признавая полную несостоятельность прежнего курса на «форсированный рост» производства, высказался за «исправление структуры экономики». Правящие круги и монополии намерены преодолеть нынешние трудности путем замораживания заработной платы трудящихся, массовых увольнений, закрытия предприятий.

Политика правящих кругов вызывает недовольство широких народных масс. Забастовочное движение достигло небывалого размаха. Его участники не ограничиваются выдвижением требований о повышении заработной платы, а настаивают на прекращении роста цен, принятии действенных мер против инфляции. Экономические требования все теснее переплетаются с политическими. Важнейшие из них — это проведение Японией политики нейтралитета, прекращение действия американо-японского военного «договора безопасности».

Прогрессивные партии и организации провели широкую подготовку к начавшемуся юбилейному — 20-му общенациональному «весеннему наступлению» трудящихся. Как явствует из решений состоявшегося в феврале с'езда генерального совета профсоюзов, цель новых классовых боев — борьба за значительное повышение зарплаты, против инфляции и дороговизны, против произвола крупных монополий.

А. ШАРКОВ,
доктор экономических наук.
(АПН).

Чехословацкое национальное предприятие «Фезко» в городе Страконице (Южная Чехия) производит сита для бумагоделательных машин из полиэфира, путем чего достигает около 107 тонн годовой экономии цветных металлов. Новые сита легче, и их срок службы в семь раз больший.

НА СНИМКЕ: сита соединяются в бесконечную линию.

Фото Прагопресс.

СВЕРТЫВАЮТ ОПЕРАЦИИ

НЬЮ-ИОРК. (ТАСС). Американские компании, обосновавшиеся в Южном Вьетнаме, «чутко» реагируют на поражение прогнившего сайгонского режима, развалившегося под ударами Народных сил освобождения.

В последние недели, отмечает печать, ряд банков и предприятий, контролируемых американским капиталом, объявил, что свертывает свои операции и эвакуирует персонал в Соединенные Штаты. В частности, прекратила разведку нефти и газа дочерняя компания нефтяной монополии «Мобил». В сайгонских отделениях ведущих американских банков — «Бэнк оф Америка», «Ферст нэшнл сити бэнк оф Нью-Иорк» и «Чейз Манхеттен» — остались лишь местные клерки. Американские служащие вместе с семьями были срочно отозваны в США «для консультаций».

С телетайпной ленты ТАСС

● **ПРАГА.** Международная выставка вычислительной техники и техники управления «АРС-75» открылась в Остраве. На выставке представлены экспонаты различных предприятий СССР, Польши, ФРГ, США и Чехословакии.

● **БУХАРЕСТ.** С 11 по 18 мая в Бухаресте состоится вторая Международная ярмарка товаров широкого потребления («Тибко-75»). В ней примут участие многие страны, в том числе Советский Союз.

● **ЖЕНЕВА.** Здесь приступила к работе созданная комитетом по разоружению группа правительственных экспертов по вопросу о безъядерных зонах.

● **БОНН.** Министр иностранных дел ФРГ Г.-Д. Геншер заявил, что на Совещании по безопасности и сотрудничеству в Европе сейчас «достигнут такой значительный прогресс, который некоторое время назад вообще не считался возможным».

● **БУЭНОС - АЙРЕС.** Седьмой раз в нынешнем году фашистская хунта в Чили девальвировала национальную денежную единицу — эскудо.

● **ВАШИНГТОН.** Здесь состоялось официальное открытие представительства Аэрофлота, которое совпало с первой годовщиной начала регулярных полетов на трассе Москва — Париж — Вашингтон.

● **ЛИМА.** Правительство Перу создало Национальный институт ядерной энергии. Он будет проводить научные исследования в области атомной энергии, а также осуществлять контроль над разработкой полезных ископаемых.

● **КАМПАЛА.** Ураганные ветры и тропические ливни, разразившиеся в последние дни в районе Кампалы, нанесли серьезный ущерб угандийской столице и окружающим деревням. По предварительным данным, три человека погибли, около трехсот получили ранения. Уничтожены плантации бананов, маиса, бобов, земляных орехов.

К СВЕДЕНИЮ КЕМЕРОВЧАН

11 апреля в нашем городе проводится традиционный общегородской субботник по очистке от снега и зимнего мусора улиц, бульваров, площадей, скверов, парков и дворов жилого сектора.

ВСЕ—НА СУББОТНИК!

НОВОСТИ СОБЫТИЯ ФАКТЫ

НОВЫЙ ВЫСТАВОЧНЫЙ ЖИВЕТ

В феврале в Юрге открылся выставочный зал. Его первую экспозицию составили работы кемеровских художников. Выставка имела успех. А на днях выставочный зал принял свыше 200 работ юных художников г. Юрги. Это шестая городская выставка детского изобразительного творчества. На ней представлены: живопись, графика, скульптура и прикладное искусство. Скоро выставочный зал примет экспозицию художников г. Юрги, которые посвящают свои работы 30-летию великой Победы.

В. ГРИХИН,
директор Кемеровского выставочного зала.
г. Юрга.

ДОБРО ПОЖАЛОВАТЬ, ПРИЗЫВНИК!

Театральный зал Дворца культуры запсибовских металлургов в этот вечер заполнили призывники и их родители. На сцене — участники Отечественной войны, работники райвоенкомата, представители советских и комсомольских организаций.

— Нынешний призыв необычный — ребятам предстоит пойти на службу в Советскую Армию в год 30-летия Победы над фашистской Германией, — начал свое выступление военком Заводского района тов. Алимпиев. Он коротко остановился на том, как юноши должны готовить себя к будущей солдатской жизни.

С интересом прослушали собравшиеся выступления бывших фронтовиков. Минутой молчания участники вечера почтили память тех, кто не вернулся с поля брани.

От имени призывников учащийся школы № 22 С. Богданов зачитал обязательства, которые будущие солдаты приняли на себя, готовясь к предстоящей службе в армии.

Вечер закончился играми, аттракционами, просмотром кинофильма.

А. ГВОЗДОВА.
г. Новокузнецк.

ОБЪЯВЛЕН СМОТР-КОНКУРС

Исполком Кемеровского областного Совета депутатов трудящихся и президиум областного совета профессиональных союзов приняли постановление о проведении с 1 апреля по 1 декабря 1975 года смотра-конкурса на лучшую организацию работы по безопасности движения в автохозяйствах области.

Смотр-конкурс проводится с целью усиления работы по предупреждению дорожно-транспортных происшествий на автотранспорте.

В нем участвуют все автотранспортные предприятия области.

Итоги смотра-конкурса будут подведены в декабре.

А. АКИМОВ,
инструктор отдела ГАИ УВД.
г. Кемерово.

Проблемы кузбасского спорта

ЧТО ПОКАЗАЛИ ЧЕМПИОНЫ?

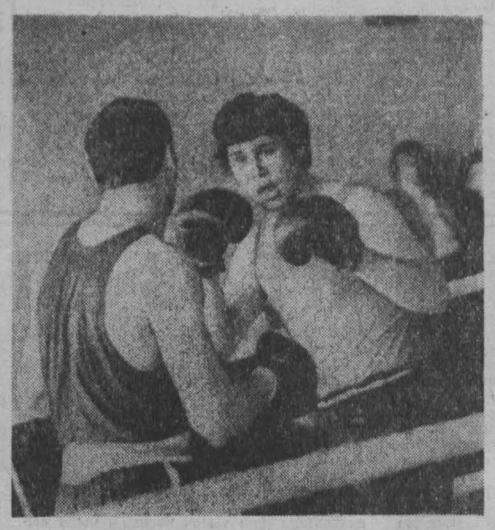

Четыре дня в спортивном комплексе Кемеровского азотно-тукового завода проходил чемпионат Кузбасса по боксу. Около семидесяти бойцов кожаной перчатки съехались в Кемерово, чтобы на ринге встретиться со своими соперниками по соисканию чемпионского титула.

Если познакомиться с географией бокса у нас в области, на первый взгляд может показаться, что этот вид спорта имеет довольно обширную прописку. Об этом говорит хотя бы такой пример. На чемпионат прибыли представители многих городов Кузбасса. Однако, судя по финальным поединкам, можно с уверенностью сказать: качество подготовки спортсменов оставляет желать лучшего. Большинство боксеров, приехавших из Таштагола, Киселевска, Мысков и Юрги, выбыли из дальнейшего спора за звание чемпионов после первых поединков. Да и в таких традиционных «боксерских» центрах, как Кемерово, Прокопьевск, Новокузнецк и Междуреченск, заметно снизилась классность спортсменов.

Это явление с полным правом можно назвать шагом назад от завоеванных ранее позиций. С десяток лет назад боксеры Кузбасса представляли в Сибири грозную силу, не раз становились победителями зональных первенств. Теперь эти позиции утеряны. И серьезную тревогу вызывают предстоящие состязания на первенство Сибири, которые проходят по программе VI летней Спартакиады народов РСФСР.

Тревога эта оправдана. И вот по каким причинам. В Кузбассе достаточно квалифицированных тренеров, имеющих за плечами богатый опыт подготовки классных боксеров. Несравненно лучше стали и условия для занятий этим видом спорта. Достаточно сказать, что почти во всех крупных городах есть специализированные боксерские залы. В областном центре, например, их несколько.

Казалось, такие условия должны лишь способствовать прогрессу бокса. А случилось совсем наоборот. Происходит это потому, что каждый тренер работает, опираясь лишь на свой опыт. А вот обменяться им со своими коллегами, поучиться у других нет возможности. Совещания тренеров стали большой редкостью.

И еще одна немаловажная деталь. Наверное, давно пришла пора самым строгим образом спросить с тренеров за качество работы. Количество охваченных занятиями в той или иной школе, секции, это, конечно, показатель. Но нельзя забывать и о подготовке классных спортсменов.

Так что же показали интересного и нового чемпионы Кузбасса на ринге? Пожалуй, только два—три финальных поединка можно назвать показательными по всем статьям. Это когда на ринге встретились Н. Деменев и В. Топаков, А. Солопов и Н. Вартминский, А. Салин и А. Бароруев. Именно эти боксеры продемонстрировали высокую технику, обилие различных ударов и серий, добротную физическую подготовку.

Говорят: бокс — один из самых тяжелых видов спорта. Слов нет, провести бой трудно. Но в том-то и заключается вся прелесть поединка, когда встречаются достойные соперники, ловко «фехтующие» на ринге. Когда идут молниеносные удары, и тот особый, боевой «танец» длится до последнего удара гонга. Когда у зрителей остается после поединка высокая степень накала переживаний. Ничего этого не было в остальных финальных поединках чемпионата области. Они были похожи друг на друга как две капли воды и больше всего напоминали откровенную драку.

В. МОИСЕЕВ.

НА СНИМКАХ: момент боя: чемпион Кузбасса, кандидат в мастера из Прокопьевска А. Солопов.

Фото **В. Хорсенюка.**
г. Кемерово.

ЛИДЕР—СБОРНАЯ СССР

МЮНХЕН, 8 апреля. **(Спец. корр. ТАСС).** Выиграв со счетом 5:2 (0:1, 3:0, 2:1) матч у сборной ЧССР, советские хоккеисты стали лидерами чемпионата мира. После четырех матчей первого круга у нашей сборной — «абсолютный» результат — 8 очков из восьми возможных.

Шайбы в советской команде забросили: Якушев — две, Капустин, Петров и Харламов.

Интересный поединок сборных Швеции и Финляндии закончился со счетом 1:0 в пользу шведов.

7 апреля сборная Швеции выиграла у хоккеистов США — 7:0 (3:0, 0:0, 4:0). Финская команда победила сборную Польши — 5:2 (1:0, 2:1, 2:1).

НА ЮГУСЕ—ВСЕСОЮЗНЫЕ

В Междуреченске прошли всесоюзные соревнования ДСО профсоюзов по горнолыжному спорту. В них приняли участие 140 детей и подростков в возрасте от 8 до 14 лет из специализированных ДЮСШ и отделений.

Общекомандное первенство завоевали спортсмены белорецкого общества «Спартак». Ступенькой ниже—команда «Труд» из Междуреченска, третье место — за сахалинцами.

К. КОНСТАНТИНИДИ,
судья республиканской категории.
г. Междуреченск.

Телевидение

ЧЕТВЕРГ, 10 АПРЕЛЯ

I ПРОГРАММА

МОСКВА («Орбита»)

9.00 Программа передач.
9.05 Премьера документального фильма «Репортаж юбилейного года».
10.05 • «Подмосковные встречи». В передаче участвуют передовики социалистического соревнования Раменского района.
11.50 Новости.
12.00 • Премьера документального телефильма «По берегам венгерского Дуная».
12.30 На приз клуба «Золотая шайба».
13.10 • Тираж «Спортлото».
13.20 Играет В. Крайнев.
13.50 Ленинский университет миллионов. «Резервы производства». В передаче принимает участие директор Института экономики АН СССР доктор экономических наук Е. И. Капустин.
14.20 • «Джамиля». Художественный фильм.
15.40 «Наука сегодня».
16.10 «Документальный экран». Ведет передачу поэт Р. Рождественский.
17.30 «Время».
18.00 • Тираж «Спортлото».
18.10 • «Песня-75».

КЕМЕРОВО

18.30 Новости Кузбасса.

МОСКВА («Орбита»)

18.40 Ленинский университет миллионов. «Резервы производства». В передаче принимает участие директор Института экономики АН СССР доктор экономических наук Е. И. Капустин.
19.10 • «Джамиля». Художественный фильм.
20.30 «Наука сегодня».
21.00 «Документальный экран». Ведет передачу поэт Р. Рождественский.

КЕМЕРОВО

22.20 «Автограф» Передача для молодежи.

МОСКВА («Орбита»)

23.00—23.30 «Время».

II ПРОГРАММА

КЕМЕРОВО

18.30 Для детей. «Приключения кота Хвастуна». Кукольный телефильм.
19.20 «Товары—населению». Кемеровский комбинат шелковых тканей.
19.40 К 30-летию Победы. «Ставка больше, чем жизнь». Художественный телефильм. 4-я серия. (Польша).
20.40 «Художники Кузбасса». Фронтовая тема в творчестве А. Кирчанова, П. Чернова, Я. Буймова, Ю. Лобузнова.
21.10 «Где растет счастье». Документальный телефильм.
21.40 Выступает ансамбль баянистов Кемеровского института культуры.
22.10 Киножурнал.

МОСКВА («Орбита»)

22.20—23.00 Играет В. Крайнев.

Зам. редактора
А. И. БЕЛЬЧИК.

КУДА ПОЙТИ УЧИТЬСЯ?

КУЗБАССКИЙ ПОЛИТЕХНИЧЕСКИЙ ИНСТИТУТ

ОБ'ЯВЛЯЕТ ПРИЕМ СТУДЕНТОВ НА 1-й КУРС

ДНЕВНОЕ ОБУЧЕНИЕ

ГОРНЫЙ ФАКУЛЬТЕТ

По специальностям:
маркшейдерское дело;
технология и комплексная механизация подземной разработки месторождений полезных ископаемых;
обогащение полезных ископаемых;
технология и комплексная механизация открытой разработки месторождений полезных ископаемых.

ГОРНО-ЭЛЕКТРОМЕХАНИЧЕСКИЙ ФАКУЛЬТЕТ

По специальностям:
горные машины и комплексы;
электрификация и автоматизация горных работ.

МЕХАНИКО-МАШИНОСТРОИТЕЛЬНЫЙ ФАКУЛЬТЕТ

По специальностям:
технология машиностроения, металлорежущие станки и инструменты;
автомобили и автомобильное хозяйство.

ШАХТОСТРОИТЕЛЬНЫЙ ФАКУЛЬТЕТ

По специальностям:
строительство подземных сооружений и шахт;
промышленное и гражданское строительство;
автомобильные дороги.

ХИМИКО-ТЕХНОЛОГИЧЕСКИЙ ФАКУЛЬТЕТ

По специальностям:
машины и аппараты химических производств;
химическая технология твердого топлива;
технология основного органического и нефтехимического синтеза;
технология переработки пластических масс.

ИНЖЕНЕРНО-ЭКОНОМИЧЕСКИЙ ФАКУЛЬТЕТ

По специальностям:
экономика и организация горной промышленности;
экономика и организация машиностроительной промышленности;
экономика и организация химической промышленности;
экономика и организация строительства.

ВЕЧЕРНЕЕ И ЗАОЧНОЕ ОБУЧЕНИЕ

ВЕЧЕРНИЙ ГОРНО-СТРОИТЕЛЬНЫЙ ФАКУЛЬТЕТ

По специальностям:
технология машиностроения, металлорежущие станки и инструменты;
горные машины и комплексы;
промышленное и гражданское строительство;
автомобили и автомобильное хозяйство.

ВЕЧЕРНИЙ ХИМИКО-ТЕХНОЛОГИЧЕСКИЙ ФАКУЛЬТЕТ

По специальностям:
машины и аппараты химических производств;
технология основного органического и нефтехимического синтеза;
технология переработки пластмасс.

ЗАОЧНЫЙ ФАКУЛЬТЕТ

По специальностям:
технология и комплексная механизация подземной разработки месторождений полезных ископаемых;
технология и комплексная механизация открытой разработки месторождений полезных ископаемых;
технология машиностроения, металлорежущие станки и инструменты;
горные машины и комплексы;
электрификация и автоматизация горных работ;
промышленное и гражданское строительство;
экономика и организация горной промышленности.

На вечернее и заочное обучение принимаются лица, работающие по избранной в вузе специальности.

Поступающие в институт по специальностям: химическая технология твердого топлива, технология основного органического и нефтехимического синтеза, технология переработки пластических масс, экономика и организация химической промышленности сдают экзамены: по химии (устно), математике (устно), русскому языку и литературе (письменно), физике (устно).

Поступающие на все остальные специальности сдают экзамены по математике (письменно и устно), физике (устно), русскому языку и литературе (письменно).

ПРИЕМ СЛУШАТЕЛЕЙ НА ПОДГОТОВИТЕЛЬНОЕ ОТДЕЛЕНИЕ

Подготовительное отделение готовит слушателей к поступлению в институт на дневное обучение по всем специальностям горного, горно-электромеханического, шахтостроительного, механико-машиностроительного и химико-технологического факультетов.

Срок обучения: с отрывом от производства 8, на вечернем — 10 месяцев.

Слушателям, зачисленным на обучение с отрывом от производства, выплачивается стипендия в размере, установленном для студентов 1-го курса.

Лица, окончившие подготовительное отделение и успешно выдержавшие выпускные экзамены, зачисляются на 1-й курс института на дневное обучение без вступительных экзаменов.

Отбор и направление на подготовительное отделение осуществляется непосредственно руководителями промышленных предприятий, строек, организаций транспорта и связи, совхозов, командованием воинских частей.

Заявление о приеме в институт подается на имя ректора института с указанием вида обучения, факультета или подготовительного отделения и избранной специальности.

К заявлению прилагаются: документ о среднем образовании (подлинник), характеристика с последнего места работы (школы), медицинская справка (форма № 286), пять фотокарточек размером 3×4 см, выписка из трудовой книжки, заверенная предприятием.

Лица, поступающие на подготовительное отделение, предъявляют, кроме того, направление от предприятия или воинской части установленной формы.

По прибытии в институт поступающий предъявляет лично: паспорт, военный билет (военнообязанные запаса) или приписное свидетельство (лица призывного возраста).

Иногородние обеспечиваются общежитием.

Прием заявлений от поступающих в институт:

на дневное обучение с 20 июня по 31 июля, вступительные экзамены с 1 по 20 августа, зачисление — с 21 по 25 августа;

на вечернее — с 20 июня по 31 августа, вступительные экзамены с 11 августа по 10 сентября, зачисление — с 21 августа по 20 сентября;

на заочное — с 20 апреля по 31 августа, вступительные экзамены будут проведены в два срока — с 10 июля и с 20 августа, зачисление — с 21 августа по 20 сентября.

На подготовительное отделение прием заявлений на обучение с отрывом от производства производится с 1 октября по 10 ноября, зачисление слушателей—с 20 ноября, занятия—с 1 декабря; на обучение без отрыва от производства прием заявлений с 1 августа по 10 сентября, зачисление слушателей—с 20 по 25 сентября, начало занятий с 1 октября.

Заявления с необходимыми документами направлять по адресу: 650026, г. Кемерово, ул. Весенняя, 28.

КЕМЕРОВСКИЙ ГОСУДАРСТВЕННЫЙ ЦИРК

С 10 АПРЕЛЯ
ТОЛЬКО 28 ДНЕЙ
новая программа

«АРЕНА СМЕЛЫХ»

Цирковое представление в двух отделениях.
Весь вечер на манеже популярные клоуны **Владимир КОНДРАТОВ** и **Валерий МОТОРИН.**
Начало представлений в 20 час., в субботу — в 16 и 20 час., в воскресенье — в 12, 16 и 20 час.
Касса открыта ежедневно с 11 до 20 час.

КОНЦЕРТНЫЙ ЗАЛ ФИЛАРМОНИИ
12 и 13 АПРЕЛЯ
ГАСТРОЛИ В СССР
ЭСТРАДНЫЙ АНСАМБЛЬ
«БЕРЛИНСКИЕ ВОКАЛИСТЫ»
(Германская Демократическая Республика).
Начало концертов: 12 апреля — в 16 и 20 час., 13 апреля — в 16 и в 19 час. 30 мин.

Театр

ДРАМЫ

Сегодня и завтра — ТАК И БУДЕТ. Начало в 19 час. 30 мин.

ОПЕРЕТТЫ

ПРОДОЛЖАЕТСЯ ПОЛЕТ. Начало в 19 час. 30 мин. 11 апреля — ТАБАЧНЫЙ КАПИТАН.

Цирк

Новое цирковое представление «АРЕНА СМЕЛЫХ», в двух отделениях. Начало в 20 час.

Кино

Кинотеатр «МОСКВА»
Новая цветная кинокомедия ПОВТОРНЫЙ БРАК (9-30, 13-30, 16, 18-10, 20). Новый цветной художественный фильм ЧТО ТАКОЕ ЛЮБОВЬ (11-30, 21-50). КАК КАЗАКИ НЕВЕСТ ВЫРУЧАЛИ (к сеансу в 13-30).

Зал КИНОХРОНИКИ (кинотеатр «Москва»).
Хроникальный фильм КОСМИЧЕСКИЕ БУДНИ (13-30, 18-30). Художественный фильм ЗВУКИ МУЗЫКИ, две серии (10, 15, 20).

Кинотеатр «ЮБИЛЕЙНЫЙ»
СМЕЛЫЕ ЛЮДИ (9-30, 14). Новая цветная кинокомедия ПОВТОРНЫЙ БРАК (11-30, 18-10). Новый японский художественный фильм ЧТО ТАКОЕ ЛЮБОВЬ (16, 20, 21-50).

Кинотеатр «КОСМОС»
Художественный фильм НЕВИННЫЕ УБИЦЫ (9, 11, 13, 15, 17, 19, 21). Новый широкоэкранный цветной художественный фильм ПОБЕГ ИЗ ТЬМЫ (10, 14, 18, 21-40). Цветная кинокомедия РОГАТЫЙ БАСТИОН (12, 16, 20).

Кинотеатр «ПИОНЕР»
Занятие киноклуба «КЕМ БЫТЬ?» (15-30). ЖИЗНЬ И УДИВИТЕЛЬНЫЕ ПРИКЛЮЧЕНИЯ РОБИНЗОНА КРУЗО (10, 11-50, 13-40). ПОМНИ ИМЯ СВОЕ (17-40, 19-30, 21-20). ВСЕГДА В СТРОЮ (к сеансу в 21-20).

Кинотеатр «ОКТЯБРЬ»
ЛЕГЕНДА О ЗЛОМ ВЕЛИКАНЕ (10, 15). САМЫЙ ЖАРКИЙ МЕСЯЦ, две серии (17). БОЛЬШИЕ МАНЕВРЫ (12, 20, 21-50).

Кинотеатр «МЕТАЛЛУРГ»
ТАРАС ШЕВЧЕНКО (14). ТРИ ОРЕШКА ДЛЯ ЗОЛУШКИ (10, 11-40, 16, 17-50, 19-30, 21-40).

Кинотеатр «ЛУЧ»
КАЩЕЙ БЕССМЕРТНЫЙ (10, 14-20). КОГДА ЧЕЛОВЕК УЛЫБНУЛСЯ (11-30, 16-30, 20-30). БАБЬЕ ЦАРСТВО (18-30). ВСЮ НОЧЬ ВОЙНА (к сеансу в 11-30).

Кинотеатр «КОМСОМОЛЕЦ»
КОРАБЛИ ШТУРМУЮТ БАСТИОНЫ (15). КАК УКРАСТЬ МИЛЛИОН, две серии (17, 20).

ДК СТРОИТЕЛЕЙ.
ДОРОГА К СЧАСТЬЮ, две серии (17, 20).

ДК ХИМКОМБИНАТА
МУЖЧИНЫ В ЕЕ ЖИЗНИ (16, 18, 20 — детям смотреть не рекомендуется).

ДК «ЗАРЯ»
ПРИДАНОЕ КНЯЖНЫ РАЛУ (17, 21). ДАКИ (19).

ДК КИРОВСКОГО РАЙОНА.
ПОВТОРНЫЙ БРАК (11, 13, 15, 17, 19, 21).

ДК ШАХТЕРОВ
НЕВИННЫЕ УБИЦЫ (14-30, 16-30). КАК ЭТО СЛУЧИЛОСЬ? (18-30, 20-30).

ДК КОКСОХИМЗАВОДА
ХИТРОСТЬ ПРОТИВ АЛЧНОСТИ, две серии (17, 19-50).

Клуб ГРЭС
ПАРЕНЬ НА БЕЛОЙ ЛОШАДИ (17-15). ЧЕЛОВЕК-ОРКЕСТР (19, 21).

УПРАВЛЕНИЕ ВНУТРЕННИХ ДЕЛ КЕМЕРОВСКОГО ОБЛИСПОЛКОМА

ОБ'ЯВЛЯЕТ НАБОР КАНДИДАТОВ ДЛЯ ПОСТУПЛЕНИЯ В 1975 ГОДУ

на учебу в высшие и средние учебные заведения МВД СССР в гг. Омске, Волгограде, Горьком, Рязани, Хабаровске, Елабуге, Саратове, Новосибирске.

Поступающие сдают конкурсные вступительные экзамены в высшие школы МВД СССР по русскому языку и литературе (письменно и устно), истории СССР (устно), иностранному языку (устно). В средние школы МВД СССР сдают два экзамена — по истории СССР (устно), русскому языку и литературе (сочинение).

Срок обучения в высших школах 4 года, в средних школах — 2 года.

Зачисленные на учебу находятся на государственном обеспечении, получают стипендию 40 рублей в месяц.

Окончившим высшую школу присваивается специальное звание лейтенант и выдается диплом общесоюзного образца о высшем юридическом образовании. Выпускникам средних школ присваивается звание лейтенант и выдается диплом о среднем специальном юридическом образовании.

В школы МВД принимаются только мужчины в возрасте до 30 лет, отслужившие срочную службу в Советской Армии, имеющие среднее образование, годные по состоянию здоровья для службы в органах МВД, в Омскую высшую школу милиции принимаются также лица, не служившие в Советской Армии.

С заявлением обращаться: город Кемерово, Трудовая, 34, отдел кадров УВД (телефоны № 97-3-36, 97-6-50, 97-6-60) или по месту жительства в городские и районные отделы внутренних дел.

Одновременно городские отделы внутренних дел совместно с городскими и районными военкоматами

проводят отбор кандидатов

для поступления в 1975 году в Новосибирское высшее военное командное училище МВД СССР.

Поступающие сдают вступительные экзамены по русскому языку и литературе (письменно), математике (письменно и устно), физике (устно).

Лицам, окончившим Новосибирское ВВКУ МВД СССР, присваивается офицерское звание лейтенант и выдается диплом общесоюзного образца с присвоением квалификации офицер мотострелковых войск с высшим образованием.

В военные училища МВД СССР принимаются мужчины, отслужившие и не служившие в рядах Советской Армии, после окончания средних школ.

НОВОСИБИРСКИЙ ТОПОГРАФИЧЕСКИЙ ТЕХНИКУМ

ОБ'ЯВЛЯЕТ НАБОР

на полуторагодичные курсы геодезистов, топографов, годичные курсы печатников.

Принимаются преимущественно юноши, имеющие образование 8—10 классов в возрасте 18—25 лет при наличии у них военных билетов.

Зачисление без вступительных экзаменов. Выплачивается стипендия в размере 40 руб. в месяц. Иногородние курсанты обеспечиваются жильем в частном секторе. Найм и оплату жилья производят курсы.

Лица, зачисленные на курсы геодезистов и топографов, направляются на стажировку для знакомства со специальностью в экспедиции в качестве рабочих со сдельной оплатой труда в период с 15 марта по 1 ноября. Начало занятий 10 ноября.

Лица, зачисленные на курсы печатников, проходят стажировку на рабочих местах перед началом занятий в течение 2—3 месяцев.

Для поступления необходимо запросить по почте направление на медкомиссию, пройти ее по месту жительства и выслать в адрес курсов следующие документы: заявление, подробную автобиографию, копию трудовой книжки, документ об образовании (подлинник), медсправку о состоянии здоровья, справку с места жительства, фотокарточки 3×4 — 4 шт.

Адрес курсов: 630051, г. Новосибирск-51, ул. Волочаевская, 58, топографические курсы, тел. 77-10-72, проезд на трамваях № 14, 16 до остановки «Кирзавод».

ВНИМАНИЮ ГРАЖДАН, ХРАНЯЩИХ ЛОДКИ НА ЛОДОЧНОЙ СТАНЦИИ ОБ'ЕДИНЕНИЯ «КУЗБАССРЕМБЫТТЕХНИКА»

На период паводка необходимо поднять лодки на берег и надежно их закрепить.

При невыполнении указанных требований объединение «Кузбассрембыттехника» не несет ответственность за сохранность лодок.

пишите, звоните:

Адрес редакции и издательства: 650630, ГСП, г. Кемерово-99, ул. Ноградская, 3. Телефоны: редактора 6-61-54, приемной 6-69-74, заместителей редактора 6-65-74, 6-70-82, ответственного секретаря 6-68-81, зам. ответственного секретаря 6-65-63, отделов редакции: партийной жизни 6-61-83 и 6-02-08, пропаганды 6-66-73, промышленного 6-69-44 и 95-51-02, сельского хозяйства 6-67-82 и 6-90-71, Советов депутатов 6-64-84, культуры 6-62-01, строительного 6-67-46 и 6-02-00, писем и рабселькоров 6-90-52 и 6-60-72, 6-62-37, информации и спорта 95-58-76 и 6-82-61, еженедельника «Панорама» 6-63-02, объявлений 6-68-72, фотокорреспондентов 6-90-63, приема информации 6-88-85, общественной приемной 6-66-52, бухгалтерии 6-90-54, директора издательства 6-69-23. Собственные корреспонденты: в Новокузнецке —7-80-33, Прокопьевске — 2-54-04, Ленинске-Кузнецком — 2-03-21, Белове — 2-01-43, Междуреченске — 33-04, Юрге — 2-06-09.