ГАЗЕТНО-ЖУРНАЛЬНЫЙ ФОНД

Пролетарии всех стран, соединяйтесь!

# КУЗБАСС

ОРГАН КЕМЕРОВСКОГО ОБКОМА КПСС и ОБЛАСТНОГО СОВЕТА ДЕПУТАТОВ ТРУДЯЩИХСЯ

Газета основана в январе 1922 года. ● № 42 (14458). ● Среда, 19 февраля 1975 года. ● Цена 2 коп.

## В ОБКОМЕ КПСС

**Бюро Кемеровского обкома КПСС рассмотрело вопрос об организаторской работе Промышленновского райкома КПСС по выполнению народнохозяйственного плана производства и заготовок сельскохозяйственных продуктов 1975 года и пятилетки в целом.**

В принятом постановлении отмечено, что райком КПСС добивается мобилизации коммунистов, всех трудящихся района на повышение эффективности сельскохозяйственного производства.

На пленумах и бюро райкома, в партийных организациях регулярно обсуждаются вопросы улучшения хозяйственной деятельности колхозов и совхозов. Повысилась активность и боевитость многих первичных партийных организаций в борьбе за интенсификацию сельскохозяйственного производства. Досрочно выполнен народнохозяйственный план 1974 года по реализации всех видов продуктов животноводства. Сверх четырехлетнего плана продано: зерна — 8,4 тыс. тонн, мяса — 7,4 тыс. тонн, молока — 4,5 тыс. тонн.

Вместе с тем бюро обкома КПСС отметило, что организаторская работа райкома, райисполкома еще не отвечает требованиям декабрьского (1974 г.) Пленума ЦК КПСС. Райком не добился повышения боевитости всех партийных организаций, не обеспечил правильной расстановки коммунистов на решающих участках производства. Недостаточно уделяется внимания отстающим хозяйствам, не проявляется должной настойчивости по внедрению передового опыта колхозов имени Мичурина, «Ударник полей», совхоза «Заря» в части повышения культуры земледелия и животноводства.

За последние годы во многих хозяйствах снижена продуктивность коров. В колхозах имени Жданова и «Красное знамя», например, надои молока от коровы снижены против 1970 года более чем на 400 килограммов. Райком партии не проявил настойчивости в укреплении кормовой базы, по существу не создаются орошаемые долголетние культурные пастбища, а имеющиеся поливные земли используются неэффективно. Во многих хозяйствах не внедряется передовая технология заготовки и приготовления кормов. Медленно осуществляются концентрация и специализация производства, комплексная механизация и совершенствование технологии. Серьезные недостатки допускаются в воспроизводстве стада. Во многих хозяйствах медленно растет поголовье скота. Экономические показатели ряда колхозов неудовлетворительные, в колхозах «Труд» и «Кузбасс» из года в год снижаются валовые доходы.

Отдельные руководители и специалисты хозяйств допускают недисциплинированность в выполнении государственных заданий. Четырехлетний план продажи молока государству не выполнили девять и мяса — пять хозяйств.

Имеют место недостатки в организации зимовки скота и подготовке к полевым работам 1975 года. Большинство хозяйств района надаивает молока на корову меньше, чем в прошлом году, не принято мер к бесперебойной работе всех кормоцехов и ежедневному скармливанию хвойной муки. В районе мало семян зерновых первого и второго класса. Органических удобрений на поля вывезено в два раза меньше, чем в прошлом году. Медленно идет ремонт техники и подготовка механизаторских кадров.

Партийные и профсоюзные организации некоторых хозяйств недостаточно занимаются организацией социалистического соревнования, укреплением трудовой дисциплины, обучением кадров среднего звена и массовых профессий.

Отмеченные недостатки объясняются тем, что райком КПСС недостаточно целеустремленно ведет организаторскую и массово-политическую работу в партийных организациях колхозов и совхозов, не добился роста рядов партии за счет передовиков производства, особенно работников животноводства, не предъявляет должной требовательности к советским и сельскохозяйственным органам, руководителям хозяйств по внедрению прогрессивной технологии и более эффективному ведению производства, за выполнение каждым хозяйством планов и обязательств по производству и продаже государству сельскохозяйственных продуктов.

Бюро обкома КПСС обязало Промышленновский райком КПСС (т. Романов), первичные партийные организации колхозов и совхозов района, руководствуясь решениями декабрьского (1974 г.) Пленума ЦК КПСС, выводами и положениями, содержащимися в речи Генерального секретаря ЦК КПСС тов. Л. И. Брежнева, разработать и осуществить конкретные меры по выполнению народнохозяйственного плана 1975 года и девятой пятилетки в целом; ускорить перевод сельскохозяйственного производства на индустриальную основу, осуществлять дальнейшую специализацию, концентрацию, межхозяйственную кооперацию, широкую химизацию и мелиорацию.

Райком партии, райисполком, первичные партийные, профсоюзные, комсомольские организации, руководители колхозов и совхозов должны уделить особое внимание увеличению производства зерна; добиться более эффективного использования естественных кормовых угодий и вновь осваиваемых земель; решительно переходить на новую прогрессивную технологию производства и приготовления кормов.

Путем улучшения племенной работы и воспроизводства стада, совершенствования технологии содержания, внедрения комплексной механизации необходимо увеличить производство продуктов животноводства и повысить их качество; настойчиво вести реконструкцию и механизацию ферм, строительство животноводческих комплексов; добиться высокопроизводительного использования сельскохозяйственной техники и оборудования, включить в работу все имеющиеся машины и механизмы.

Райком партии должен постоянно совершенствовать стиль и методы организаторской работы, делать ее более целеустремленной, обеспечить улучшение деятельности партийных организаций по мобилизации трудящихся на выполнение планов и обязательств 1975 года и девятой пятилетки в целом; добиваться повышения активности коммунистов и их ответственности за состояние дел в хозяйствах; больше направлять коммунистов и комсомольцев для работы на решающих участках производства; улучшать контроль и проверку исполнения Директив партии и правительства и своих решений, повысить роль советских, профсоюзных и комсомольских организаций в подъеме сельскохозяйственного производства; вовлечь всех тружеников в активное соревнование за успешное выполнение заданий пятилетки.

Бюро обкома КПСС потребовало от райкома партии и партийных организаций улучшить работу по подбору, обучению и воспитанию кадров хозяйственных руководителей, специалистов и работников основных профессий; обеспечить дальнейшее повышение организаторской роли специалистов в развитии колхозного и совхозного производства; активизировать наставничество опытных кадров над молодыми.

Областные сельскохозяйственные органы, тресты, «Сельхозтехника» обязаны оказать колхозам и совхозам Промышленновского района необходимую помощь в решении вопросов подъема эффективности земледелия и животноводства.

## 9-й ПЯТИЛЕТКУ ДОСРОЧНО! НАГРАДА ОКРЫЛЯЕТ

**Во Всесоюзном социалистическом соревновании за досрочное выполнение народнохозяйственного плана 1974 года больших успехов добились труженики Кузбасса. Среди награжденных переходящими Красными знаменами ЦК КПСС, Совета Министров СССР, ВЦСПС и ЦК ВЛКСМ коллективы ордена Трудового Красного Знамени разреза имени 50-летия Октября комбината «Кемеровоуголь», племзавода «Октябрьский» и шахты имени С. М. Кирова комбината «Кузбассуголь».**

**Корреспонденты нашей газеты связались с руководителями этих предприятий и попросили их рассказать, как рабочие коллективы восприняли высокую награду, как они начали работать в завершающем году пятилетки.**

**С. К. СОБОРА,**
**директор шахты имени С. М. Кирова:**

— В прошлом году нам удалось решить главную задачу, которая перед нами стояла,— по добыче угля выйти на проектную мощность в три миллиона тонн.

Завершающий год пятилетки коллектив кировцев также начал успешно. Мы уже добыли около восьми тысяч тонн угля сверх плана при годовых обязательствах в 50.000 тонн. Выше плана и все основные экономические показатели. В январе только за счет снижения себестоимости добычи топлива сэкономили 129 тысяч рублей; сверхплановая прибыль перевалила за 60 тысяч рублей. Дополнительно к заданию пройдено более 200 метров горных выработок; это пятая часть наших годовых обязательств.

Хороший темп в работе с начала года взяли наши очистные комплексно - механизированные бригады, возглавляемые Героем Социалистического Труда И. Роговским и В. Худаковым, проходческая бригада И. Мышкина. В феврале ждем большого угля и от бригады Г. Гавриленко — инициатора областного соревнования.

На 1975 год мы поставили перед собой цель: выполнить все основные проектные технико-экономические показатели. Производительность труда мы решили довести до 93,8 тонны на рабочего в месяц, а среднедействующего очистного забоя — до 850 тонн угля в сутки. С ежесуточной нагрузкой в тысячу и более тонн угля у нас должно работать не менее четырех комплексно - механизированных бригад.

Высокая награда Родины окрыляет наших горняков, зовет их к новым трудовым подвигам.

г. Ленинск-Кузнецкий.

**С. К. НОСКОВ,**
**директор ордена Ленина племзавода «Октябрьский»:**

— Сообщение о признании нашего племзавода победителем во Всесоюзном социалистическом соревновании глубоко взволновало рабочих, специалистов и служащих.

Во всех подразделениях прошли собрания, на которых мы еще и еще раз проанализировали прошлогодние итоги, рассмотрели свои резервы и производственные рубежи на завершающий год пятилетки. Кстати сказать, именно в эти дни две доярки — А. И. Вдовенко и В. С. Евменова — завершили выполнение своих личных пятилетних планов по надоям молока.

Коротко об основных итогах прошлого года. Хлеборобы собрали зерна без малого по 23 центнера, картофеля — по 184 центнера с гектара. Зерна государству продано 2.414 тонн — больше предусмотренного годовым народнохозяйственным планом. План продажи картофеля перекрыт почти вдвое. Его продано 1.024 тонны. Для выполнения пятилетки по реализации зерна нам надо продать его еще 1.830 тонн, а картофеля — лишь 184 тонны.

В прошлом году наши животноводы надоили молока по 4.531 килограмму и продали его государству 4.562 тонны — почти на 100 тонн больше плана. Десять доярок получили молока по пять тысяч килограммов и больше на корову. Особенно отличились Л. М. Щербакова, надоившая 5.380 килограммов на корову, А. И. Вдовенко (5.221 кг), М. С. Баяндина (5.221 кг), М. П. Немова (5.083). Мяса продано государству 543 тонны, племенного скота — 390 голов. Хозяйство получило чистой прибыли 1.087 тысяч рублей. Кстати, в прошлом году мы завершили пятилетний план получения прибыли с превышением на 180 тысяч рублей.

Наш коллектив полон решимости закрепить и развить дальше успехи, достигнутые в определяющем году пятилетки. Для этого приняты повышенные обязательства. Коллектив решил в завершающем году пятилетки собрать зерна не менее 23, картофеля — 180, зеленой массы кукурузы — 250, корнеплодов — 300 центнеров с гектара. Молока будет надоено 4.600 килограммов на корову, пятилетний план реализации его выполним к 1 сентября. Зерна продадим 2.500, картофеля — 1.000, мяса — 480, молока — 4.600 тонн, племенного скота — больше 500 голов.

Для выполнения этих обязательств хлеборобы подготовили отличные семена, вывозят удобрения, задерживают на полях снег. Ремонт тракторов, почвообрабатывающей, посевной техники идет в графике и будет закончен к 1 апреля, а сеноуборочной и уборочной — к 1 мая. Механизаторы изучают передовые приемы работы и намерены нынче довести выработку до 1.450 гектаров условной пахоты на эталонный трактор.

Животноводы в январе надоили молока по 384 килограмма на корову — на 54 кг больше, чем было в январе прошлого года. Сейчас суточные надои молока на корову превышают 12 килограммов и продолжают расти.

Победа во Всесоюзном соревновании вдохновляет наш коллектив на новые трудовые свершения.

Кемеровский район.

**Ю. А. ЗАХАРОВ,**
**главный инженер разреза имени 50-летия Октября:**

— В нынешнем году открытчики разреза должны добыть 3.280 тысяч тонн угля. По сравнению с прошлым годом план увеличен на 200 тысяч тонн. И, однако несмотря на это, в январе мы сработали хорошо. По всем показателям мы превысили уровень соответствующего периода прошлого года. Сверх плана добыли восемь тысяч тонн угля, на 6,6 процента увеличили производительность труда рабочих, а производительность экскаваторного парка — на 26 процентов.

Отлично потрудились у нас экскаваторные бригады Н. Буздогарова, А. Созинова, Б. Клемышева, бригада буровиков В. Малыгина. Все они значительно перекрыли январский план.

В этом году перед нами стоит задача: всем парком машин освоить нормативы высокой производительности, утвержденные Министерством угольной промышленности СССР и комбинатом «Кемеровоуголь». Думаю, что это будет лучшим ответом коллектива на высокую награду — присуждение нам переходящего Красного знамени ЦК КПСС, Совета Министров СССР, ВЦСПС и ЦК ВЛКСМ.

г. Белово.

## КАК ДЕЛА НА ФЕРМАХ?

На 16 февраля совхозы и колхозы области надоили молока 212,6 килограмма на корову — на 24 кг меньше, чем было на эту дату прошлого года.

По соревнующимся районам, а также по трестам и объединению совхозов продуктивность дойного стада за третью пятидневку февраля характеризуется такими показателями (в первой колонке — среднесуточный надой молока на корову в килограммах, во второй — плюс против предыдущей пятидневки):

| | | |
|---|---|---|
| Юргинский | 6,7 | 0,1 |
| Яшкинский | 6,0 | 0,1 |
| Кемеровский | 6,1 | 0,1 |
| Новокузнецкий | 5,6 | — |
| Ленинск-Кузнецкий | 5,8 | 0,1 |
| Промышленновский | 5,7 | 0,1 |
| Беловский | 5,4 | 0,3 |
| Прокопьевский | 4,6 | 0,2 |
| Мариинский | 5,1 | 0,1 |
| Тяжинский | 4,6 | 0,2 |
| Яйский | 5,0 | — |
| Ижморский | 4,1 | 0,2 |
| Крапивинский | 4,9 | 0,2 |
| Топкинский | 4,1 | 0,1 |
| Чебулинский | 4,5 | 0,1 |
| Тисульский | 3,7 | 0,1 |
| «Птицепром» | 7,3 | 0,2 |
| «Свинопром» | 6,7 | 0,3 |
| Объедин. совхозов | 4,8 | 0,1 |
| «Скотопром» | 4,3 | 0,1 |

В среднем по области суточные надои молока увеличились против предыдущей пятидневки на 100 граммов и составили 5,2 кг, что на 400 г меньше прошлогоднего. По-прежнему два района — Мариинский и Яшкинский — на 300 граммов от коровы ежедневно надаивают больше прошлогоднего. Продолжает удерживаться на прошлогоднем уровне Ижморский район, хотя уровень этот чуть не самый низкий в области.

Давно пора преодолеть отставание от прошлогоднего показателя в надоях молока на корову хозяйствам Тяжинского, Топкинского, Яйского, Новокузнецкого районов.

Товарность молока в третьей пятидневке февраля снизилась на 3,6 процента и составила лишь 81,8 процента по области. Опасное снижение. Необходимо наверстать упущенное.

## ОТЪЕЗД ГАРОЛЬДА ВИЛЬСОНА ИЗ МОСКВЫ

17 февраля из Москвы в Лондон отбыл Премьер-Министр Великобритании Гарольд Вильсон. Вместе с ним отбыл министр иностранных дел и по делам Содружества Дж. Каллагэн.

На Внуковском аэродроме, украшенном государственными флагами Великобритании и Советского Союза, Премьер-Министра Великобритании, других официальных лиц у трапа самолета провожали Председатель Совета Министров СССР А. Н. Косыгин, заместители Председателя Совета Министров СССР И. В. Архипов, В. А. Кириллин, первый заместитель министра иностранных дел СССР В. В. Кузнецов, посол СССР в Великобритании Н. М. Луньков.

Среди провожавших находился посол Великобритании в СССР сэр Теренс Гаврн.

Вместе с Премьер-Министром Великобритании отбыли официальные лица, сопровождавшие его в поездке.

## О визите в Советский Союз премьер-министра Франции Ж. Ширака

По приглашению Советского правительства премьер-министр Франции Ж. Ширак посетит Советский Союз с официальным визитом в период с 19 по 24 марта с. г. (ТАСС).

**Ударник коммунистического труда Анатолий Иванович Денисов работает на Западно-Сибирском металлургическом заводе машинистом загрузки доменной печи № 1. От его мастерства во многом зависят успехи всего коллектива. Передовой рабочий за многолетнюю ударную работу награжден орденом Трудового Красного Знамени.**

**НА СНИМКЕ: А. И. Денисов.**

Фото **В. Волокитина.**

г. Новокузнецк.

НОВОСТИ СОБЫТИЯ ФАКТЫ

### ПОД ГЛАВНЫМ ДЕВИЗОМ

**Из года в год растет выпуск валовой продукции на ленинск-кузнецком заводе «Красный Октябрь». Коллектив ремонтирует шахтное оборудование, подземные комбайны и другую горную технику. Своим трудом краснооктябрьцы помогают шахтерам наращивать производственные мощности.**

Коллектив предприятия с первых дней года работает ритмично, успешно выполняет свои социалистические обязательства. В январе сверх месячной программы изготовлено на 123 тысячи рублей продукции.

На заводе среди основных цехов классное место занимают коллективы специализированного монтажного участка, цехи по ремонту горношахтного оборудования и кузнечного производства. Соревнование проходит под главным девизом — дать продукции больше, лучшего качества, с меньшими затратами.

**А. ЗУБКОВ.**

г. Ленинск-Кузнецкий.

### ОТЛИЧНЫЕ РЕЙСЫ

**Коллектив службы движения Тайгинского отделения дороги успешно закончил первый месяц завершающего года пятилетки: дополнительно к плану погружено 160 тысяч тонн, в том числе 134 тысячи тонн каменного угля. Перекрыто задание по перевозкам леса, кокса и хлебопродуктов.**

Поездные диспетчеры в содружестве с локомотивными бригадами провели 4.400 поездов скоростными рейсами, за счет чего сэкономлено 732 часа графикового времени.

**Д. МИШИН.**

г. Тайга.

### СВЕРХПЛАНОВЫЙ АГЛОМЕРАТ

**В марте коллектив Мундыбашской агломерационной фабрики отмечает свое сорокалетие. В счет обязательств завершающего года пятилетки агломератчики отгрузили сверх плана 4.280 тонн металлургического сырья.**

В авангарде соревнующихся идет первая бригада фабрики, которую возглавляют начальник смены А. М. Майдаров, старший агломератчик А. А. Вельмакин и старший дозировщик Г. Г. Котов.

Агломератчики решили ознаменовать свой юбилей выдачей более 10 тысяч тонн сверхплановой продукции.

**Д. ФЕДИН.**

г. Таштагол.

### ПО РАЗНЫМ АДРЕСАМ

**Если поехать по всем адресам, куда сегодня поставляет свою продукцию коллектив цеха оцинкованных изделий Кузнецкого металлургического комбината имени В. И. Ленина, то пришлось бы побывать в Астрахани и Вологде, в Средней Азии и на Камчатке, в Якутии и Туве.**

Хотя кузнецкие металлурги из месяца в месяц перекрывают задания, спрос на оцинкованную посуду неизменно растет. В прошлом году через торговую сеть было дополнительно реализовано на 86 тысяч рублей продукции. В завершающем году пятилетки темпы производства посуды нарастают. Нынче сверх задания отправлено три тонны изделий. Больше всех дал продукции заготовительно-сборочный участок, которым руководит мастер В. Г. Карпов. Ему и присуждено по итогам января классное место в соревновании.

**Ф. МИНИЧЕВ.**

г. Новокузнецк.

*Мнение рабочего о соревновании*

## ОТВЕТСТВЕННАЯ ДОЛЖНОСТЬ

Случилось это совсем недавно, в ночную смену. Отпалили забой, проветрили... Тут бы породу выгружать, а порожняка нет. Куда же запропастился наш Чернов со своим электровозом? Неужели Анатолия не заботит, что звено простаивает? Не должно быть. Он работает в комплексе с проходчиками, связан одними интересами с нами.

Позвонили диспетчеру.

— Чернов? — удивился тот. — Давно уже уехал.

Делать нечего, отправились разыскивать машиниста. Смотрим, Чернов возле стрелочного перевода хлопочет, вернее, возле вагонеток, которые перегородили путь. А дальше — долгожданный порожняк.

— Вот, полюбуйтесь, что они сделали... — возмущается Анатолий.

— Кто, они?

— Доставщики с лесокомплекса.

Видать, кто-то с РВУ бросил вагоны на дороге. Их спихнули на «стрелку», «забурили». Попробуй теперь поставить на рельсы. Если бы пустые, а то ведь с породой.

Пришлось вызывать еще два электровоза. Намаялись же мы тогда, почти смену потеряли. А время для нас сейчас особенно дорого. Надо быстрей заканчивать полевой штрек. Тогда и забойщики раньше обживут пласт «Мощный».

Уверен, что каждый из горняков печется об этом. Кому весело работать на отстающем предприятии? А долг у «Центральной» громаднейший — больше сотни тысяч тонн угля и более десятка километров выработок.

Отставание любой шахты обычно мы пытаемся объяснить техническими, технологическими и, конечно, горногеологическими обстоятельствами. При этом так или иначе вся тяжесть вины ложится на плечи руководителей. Разумеется, чем способней командир производства, тем реальней победа. Но разве меньше она зависит от рядового труженика?

Самое ценное распоряжение руководителя можно обесценить, если при исполнении исказить его или воплотить точно, но помешать другим коллективам. А то и вообще пальцем не шевельнуть. Причин — масса. В одном случае это неопытность, в другом — недобросовестность, в третьем — леность и т. д. Но корень всех зол, мне думается, один — неполное понимание значительности своей роли на предприятии. Именно на предприятии в целом, а не только в звене, бригаде, на участке. Иной думает: «Я, мол, человек небольшой. Если что и натворю, для всего производства — это пустяк, мелочь... Руководитель — другое дело. Ему сама должность опираться не велит».

Как бы облегчились наши задачи, если бы каждый «радовой» рассуждал поиному, проникся сознанием того, что он тоже занимает ответственный пост. Принимаясь за работу, он должен руководствоваться не узкими интересами, а интересами всего предприятия.

Иначе так и будем вставлять палки в колеса. Причем вроде бы из добрых побуждений. Те же десодставщики не имели против нас худого умысла. Свое задание хотели выполнить быстрее. Подобные штуки у них в порядке вещей. Развозят металлокрепь, затяжку и шпалы по забоям — никогда не выгрузят, хотя обязаны. Толкнут вагонетку на разминовку — и укатили. Оперативность за счет нашего времени: разминовка-то забита. Оставляем забой и отправляемся освобождать ее.

Да что там говорить о лесокомплексе, когда и на одном участке не всегда есть согласие. Взять хотя бы наш. Работали мы рядом с проходчиками из бригады Алексея Сажнева. Выставят они груз на пути — не проедешь. Идешь к ним на поклон:

— Где ваш машинист? Владимиров опять? Ведь договаривались.

С месяц такая тянучка продолжалась. Александр Иванович Цаан, начальник участка, даже вынужден был пригрозить соседям:

— Поставлю вас на их место, тогда вы узнаете...

В самой бригаде похожие факты тоже были. До конца смены звено В. Глушкова торопилось отбурить шпуры новому циклу. Буровую машину для удобства решили немного оттянуть от забоя. Пускатель выключили, а кабель в спешке не отсоединили. Дернули неосторожно и вырвали его. Потом бригада две смены в график входила.

Недооценка ответственности своей должности приводит и вот к чему. Помнится, проходили мы промквершлаг. На смене я был вместе с В. Антипиным и Г. Забурдаем. Начали заряжать шпуры, глядим — слабовата порода в забое. Нам бы закладывать граммов по шестьсот взрывчатки, а кладем по девятьсот, как в паспорте указано, хотя и сомнение берет — так ли? Но рассудили, что формально мы правы, а в остальном дело наше маленькое. Рванули на авось — кругов десять как не бывало. Потом два дня выработку восстанавливали. Паспорт виноват? Нет, мы сами. Не отмерили семь раз, прежде чем отрезать.

Сколько было таких «мелочей»! Задаваясь вопросом, почему бригада в прошлом году допустила отставание, мы не вспоминаем их, зато о том, что техника изношенная, снабжение плохое, говорим много. Это, конечно, тоже справедливо. Но будем самокритичны — всегда ли сами мы были на должной высоте? Чем не тема для рабочего собрания?

И вообще стоит серьезно задуматься о мерах воспитания ответственности рядового труженика за дела всего коллектива. Какими должны быть эти меры, я пока ясно не вижу. Может быть, следует практиковать самоотчеты рабочих, разбор не только таких явных нарушений дисциплины, как прогулы, но и незначительных просчетов, широко применять коэффициент трудового участия? Словом, вокруг наших пробелов надо создавать соответствующее общественное мнение. Это внутреннее подтянет рабочего, покажет, что и его должность не маленькая, что он тоже ежедневно участвует в управлении и организации производства, влияет на его судьбу.

**А. ВАСИЛЬЕВ,**
бригадир проходчиков участка № 11 шахты «Центральная».

г. Прокопьевск.

*С XII областной межсоюзной конференции профсоюзов*

# БОЛЬШИМ ПЛАНАМ — БОЛЬШИЕ ДЕЛА

**Как уже сообщалось, в Кемерове состоялась XII областная межсоюзная конференция профсоюзов. Делегаты заслушали и обсудили доклады председателей облсовпрофа, ревизионной комиссии, избрали новый состав руководящих профсоюзных органов.**

## НЕ МОЖЕМ НЕ ГОРДИТЬСЯ

Приятное совпадение: в день конференции стало известно, что Центральный Комитет КПСС, Совет Министров СССР, ВЦСПС и ЦК ВЛКСМ рассмотрели итоги Всесоюзного социалистического соревнования за 1974 год. В числе победителей — большая группа коллективов нашей области.

Действительно, соревнование за досрочное завершение девятой пятилетки приняло в Кузбассе грандиозные масштабы. Только в движении за коммунистическое отношение к труду участвуют более 600 тысяч человек. Счет сверхплановому углю, стали, прокату, удобрениям идет на миллионы, сотни тысяч тонн. Задание четырех лет по производству и реализации промышленной продукции, сообщил в своем докладе председатель облсовпрофа **Б. И. Окушко**, трудящиеся нашей области выполнили на 19 дней раньше установленного срока.

Цифры, примеры, фамилии... Сколько доброго, яркого рождается в наших повседневных «груде дел, суматохе явлений»! Производительность труда в угольной промышленности Кузбасса увеличилась на 24 процента — почти вдвое больше, чем за всю предыдущую пятилетку. В строй действующих введены 250 новых предприятий, производств и цехов. Более 21 тысячи человек сегодня работают уже в счет десятой пятилетки.

Разве не событие — по решению президиума ВЦСПС опыт работы партийных, профсоюзных, комсомольских организаций, хозяйственных руководителей области по организации соревнования обобщен и представлен на ВДНХ! За годы девятой пятилетки в Кузбассе появилось еще девять Героев Социалистического Труда.

Если говорить о росте, то и количество членов профсоюзной организации за отчетный период увеличилось на 78 тысяч человек.

С трибуны конференции знатный горняк, бригадир шахты «Октябрьская» **Ю. П. Черепов** сказал:

— Недавно я от имени своего коллектива вместе с вожаками других передовых шахтерских бригад страны подписал рапорт Центральному Комитету КПСС, лично Генеральному секретарю нашей партии товарищу Л. И. Брежневу. Этот документ требует от всех нас максимальных усилий, направленных на выполнение обязательств завершающего года пятилетки.

Впереди дел — непочатый край. Взять шахтерскую гвардию Кузбасса. Десять лет назад считалось большим достижением добывать из одного забоя четверть миллиона тонн угля в год. Теперь у нас тринадцать бригад, которые выдают-гора по 500 и более тысяч тонн. И число их будет расти. Нынче шахтерам предстоит добыть угля на пять миллионов тонн больше, чем в предыдущем году.

Огромные средства направляются на завершение пусковых объектов, реконструкцию и расширение действующих предприятий тяжелой индустрии. В строй войдут стан «450» на Запсибе, вторая очередь шахты «Распадская», разрезы «Новокольбинский», «Сибиргинский» и другие объекты. О многом говорит такая цифра: объем производства валовой продукции нынче планируется выше прошлого года на семь процентов.

## ЧТО ТАМ, ЗА «ЭКРАНОМ»?

Внимательно слушал зал председателя профсоюзного комитета Кузнецкого металлургического комбината **А. И. Молгачева**. Металлурги в прошедшем году выполнили заказы народного хозяйства на 99,8 процента.

— Мы твердо убеждены в том, — говорит оратор, — что успехи коллектива зависят от уровня организаторской работы профгрупп, цеховых комитетов.

И понимать это нужно так. В каждом конкретном случае требуется творческий подход, умение найти самую действенную форму работы, такую, которая помогла бы раскрыть творческие способности каждого человека, привести в действие резервы роста производства.

Заводской комитет профсоюза КМК первоочередное внимание уделяет учебе выборного актива. Вошли в систему различные семинары, курсы, обмен опытом работы лучших профгрупоров, председателей цехкомов, консультации в специально созданном методическом кабинете.

Еще одна новинка — «День завкома», когда в цех приходят председатели комиссий завкома и на месте помогают вскрыть недостатки в организации соревнования, оказывают практическую помощь профактиву. И когда на «экране соревнования» металлургов появилась цифра 99,8 процента, она коллективом КМК была воспринята как должное, само собой разумеющееся.

Интересным опытом организации соревнования поделились на конференции швея фабрики «Кузбасс» г. Осинников **Т. Б. Скопинцева**, бригадир очистной бригады Шерегешского рудоуправления **Н. Г. Важенин**, директор Кемеровского азотно-тукового завода **В. Г. Коптелов**, председатель обкома профсоюза рабочих и служащих сельского хозяйства и заготовок **Н. В. Заварзин**.

В нашей области для распространения и внедрения передового опыта созданы постоянно действующие школы. На Западно-Сибирском металлургическом заводе — по досрочному освоению проектных мощностей, на шахте им. 7 Ноября — по продлению межремонтных сроков горной техники. Сюда приезжают делегации из других областей страны.

Все это, конечно, хорошо, говорили делегаты. Но надо самокритично признать и то, что не все профсоюзные комитеты заботятся о создании в коллективах творческой обстановки, высокой активности каждого исполнителя.

Приводились такие примеры. Четвертая часть механизированных комплексов на шахтах не дает и 500 тонн угля в сутки. Половина проходческих комбайнов имеет нагрузку ниже установленных нормативов.

Значительная часть предприятий и производств, которые приняты в эксплуатацию за последние годы, не освоили проектной мощности. Не везде крепка трудовая и производственная дисциплина. Причем вольготно прогульщикам живется в тех коллективах, где нерадивых стараются «не замечать».

Не отвечают современным требованиям качество и ассортимент некоторых изделий. Много нареканий, например, на продукцию объединения «Кузбассобувь».

Медленно сокращается число отстающих коллективов. Только в прошедшем году не выполнили план по реализации 69 предприятий. Наибольшее количество отстающих — в угольной, лесной и местной промышленности.

Остается низкой урожайность зерновых. В ряде колхозов и совхозов нет учета в расходовании кормов.

В принятом постановлении конференция записала: взять под строгий контроль все недоработки, добиться быстрейшей их ликвидации, вовлечь в соревнование каждого рабочего и служащего.

## НА РАБОТУ, КАК НА ПРАЗДНИК

Есть поэтическая строчка: «великая радость — работа». Каждый, кто любит свое дело, свою профессию, согласится — поэт нисколько не преувеличил значимость труда в жизни человека.

О том внимании, какое уделяют наша партия, правительство здоровью трудящихся, созданию условий для плодотворной работы, красноречиво говорит такая цифра. В Кузбассе за четыре последних года на охрану труда и технику безопасности израсходовано 150 миллионов рублей.

Какой же «след» оставила эта внушительная сумма? Приведем лишь некоторые данные, что назывались в отчетном докладе. На восемнадцать процентов сократилось число трудящихся, занятых ручными работами. На работах с вредными и особо вредными условиями труда — на одиннадцать процентов. Число трудящихся увеличилось, а производственный травматизм в целом по области снизился на 21 процент. У нас больше стало предприятий, которые полностью обеспечены санитарно-бытовыми помещениями.

Вопросы охраны труда и техники безопасности регулярно рассматриваются на заседаниях президиумов, пленумах отраслевых обкомов профсоюзов. Большую роль тут, отметили делегаты, сыграло решение пленума областного комитета партии, состоявшегося летом 1974 года.

Широкое распространение в нашей области получили движение «Работать высокопроизводительно, без травм и аварии» и всекузбасский смотр-соревнование «Пятилетка высокой культуры производства». Сегодня восемь тысяч производственных бригад работают без травм и аварий. Более двух тысяч бригад, цехов, участков, предприятий удостоены звания коллектива высокой культуры производства.

Но все ли в этом плане сделано? Нет, не все. Средства отпускаются большие. Но ими надо еще умело распорядиться. А умения, настойчивости как раз порой и не хватает профсоюзным, хозяйственным руководителям. Серьезной критике были подвергнуты начальник комбината «Прокопьевскуголь» т. Ивашкевич и председатель Прокопьевского горкома т. Кофанов. Допускаются нарушения правил и техники безопасности в трестах «Стройтехмеханизация», «Скотооткорм», «Кемеровопромонтаж» и ряде других.

Опыт последних лет показывает, что успехов в работе по охране труда можно добиться в том случае, если проблема эта решается комплексно. Однако не все областные комитеты профсоюзов добиваются выполнения имеющихся комплексных планов.

## И ВСЕ-ТАКИ ЗАПИСАЛИ...

Долго будут помнить бригадиры шахты «Северная» вечер, который они все вместе провели в Кемеровском Дворце культуры шахтеров. Сюда они пришли с женами, чтобы подвести итоги проделанной работы, в непринужденной обстановке поговорить о делах завтрашних. Гостей хорошо встретили хозяева Дворца. В их честь звучали музыка, песни.

За годы нынешней пятилетки в области построено десять Домов культуры и клубов, открыты 164 красных уголка, 900 библиотек-передвижек. За отчетный период учреждения культуры провели 98 тысяч различных мероприятий, на которых побывали 20 миллионов человек.

Учитывая критические замечания делегатов на предыдущей конференции, культурно-просветительные учреждения в полтора раза увеличили число мероприятий по пропаганде передового опыта, экономических и научно-технических знаний. Чаще стали проводить праздники труда, слеты, вечера-рапорты победителей соревнования, чествования рабочих династий, конкурсы по профессиям, встречи со знатными людьми. На 26 тысяч человек стало больше участников художественной самодеятельности.

Дворцы культуры Кузнецкого металлургического комбината, Беловской ГРЭС, шахтоуправления «Кольчугинское», строителей Кемерова, им. Маяковского в Прокопьевске стали надежными помощниками партийных и профсоюзных организаций в трудовом и нравственном воспитании трудящихся.

И все-таки участники конференции в своем постановлении записали: «...недостаточно уделяется внимания организации содержательного досуга рабочих, служащих и их семей, особенно в выходные дни».

Многие Дворцы свою работу строят без учета возросшего образования, культуры трудящихся. Недостаточно внимания уделяется репертуару самодеятельных коллективов. Председатель Кемеровского территориального комитета профсоюза рабочих угольной промышленности **Ю. Н. Полуэктов** говорил о том, что затянулось строительство клуба в поселке Кедровском. Дома культуры «Комсомолец» треста «Кузнецкметаллургстрой», шахт «Анжерская», «Маганак» длительное время ремонтируются. Таким образом, многие учреждения культуры не работают.

Какую программу наметила конференция на ближайшее время? Больше уделять внимания шефской культурной помощи селу. К июлю 1975 года совместно с хозяйственными руководителями решено подготовить мероприятия по строительству, реконструкции, расширению и оборудованию культурно-просветительных учреждений. Необходимо позаботиться о привлечении как можно большего числа членов профсоюзов к участию во Всесоюзном фестивале самодеятельного творчества.

☆ ☆ ☆

На конференции выступил первый секретарь обкома КПСС **Л. А. Горшков.**

Вместе со всем советским народом, отметил оратор, труженики Кузбасса гордятся успехами, достигнутыми в четвертом году пятилетки.

Немало дел и на завершающем этапе пятилетки. В 1975 году нам предстоит добыть сверх плана два миллиона тонн угля, дополнительно к заданию выплавить 40 тысяч тонн чугуна, 41 тысячу тонн стали, произвести 50 тысяч тонн проката, не менее 25 тысяч тонн минеральных удобрений, 100 тысяч тонн химического волокна и много другой продукции.

Подводя итоги прошедшего года, мы должны дать реальную оценку достигнутому, критически подойти к анализу всей нашей работы. «Самостоятельный и самокритичный анализ как наших достижений, так и имеющихся проблем, недостатков, — говорил в своей речи на декабрьском (1974 г.) Пленуме ЦК КПСС тов. Л. И. Брежнев, — необходимая предпосылка дальнейшего продвижения вперед».

В деятельности областного профессионального совета, отраслевых обкомов и комитетов профсоюзов стало больше конкретности, возросла их роль в решении производственных вопросов, в организации социалистического соревнования, распространении передового опыта.

Всех нас радует, — подчеркнул тов. Горшков, — что опыт профсоюзов Кузбасса по организации соревнования одобрен ВЦСПС. Но надо признать и другое: в этом деле имеются еще и серьезные недостатки.

Есть профсоюзные работники, которые порой забывают о главном в руководстве соревнованием — об организаторской работе в массах. Важнейшее требование живого соревнования — гласность, сравнимость результатов — иногда подменяется формальным подведением итогов. На некоторых предприятиях не обеспечивается должное сочетание материального и морального поощрения.

Далее оратор подробно остановился на вопросах, решению которых профсоюзные комитеты должны уделить особое внимание. Это, прежде всего, выполнение заданий завершающего года и пятилетки в целом по каждому предприятию. Улучшение качества выпускаемой продукции. Воплощение в жизнь планов, направленных на дальнейшее развитие сельского хозяйства

Осуществление намеченных планов во многом зависит от дисциплины каждого работника, какой бы он пост ни занимал. Однако на таких заводах, как Юргинский абразивный, кемеровский «Кузбассэлектромотор», ленинск-кузнецкий «Кузбассэлемент», на шахте «Дальние горы» и ряде других велико число прогульщиков. И оно, к сожалению, не снижается.

Так получается еще и потому, что партийные, профсоюзные организации, их руководители не создали на своих предприятиях обстановку нетерпимого отношения к прогульщикам, пьяницам. Кое-где плохо работают товарищеские суды, не используется в полной мере сила воспитательного воздействия трудовых коллективов. В минувшем году административные органы направили на предприятия большое число представлений на пьяниц, нарушителей правопорядка. Ответы же о принятых мерах получены менее чем на половину представлений.

В области много делается по улучшению условий труда и техники безопасности, сокращению заболеваемости. Хозяйственные, профсоюзные органы осуществили ряд мер по сокращению тяжелого и неквалифицированного труда. Ежегодно предприятия оснащаются современными средствами техники безопасности и промышленной санитарии, внедряются научные рекомендации по охране труда. Необходимо добиться такого положения, чтобы безопасные условия для работы были созданы повсеместно, а вопросы сокращения заболеваемости стали первостепенной заботой профсоюзных, хозяйственных руководителей.

Проявляя заботу о человеке, говорят в заключение Л. А. Горшков, мы должны помнить, что в этом деле мелочей не бывает. Как живет рабочий, все ли в порядке с нормированием труда, заработной платой, организацией питания в столовой — все эти вопросы требуют постоянного внимания.

Развитию творческой инициативы и активности профсоюзов, усилению их влияния на жизнь коллективов способствует повседневная практическая помощь партийных организаций. Среди руководителей профсоюзных комитетов половина — члены партии. Многие коммунисты избраны профгрупоргами, членами цеховых, местных комитетов. Областная партийная организация и впредь будет повышать требовательность к коммунистам, работающим в профсоюзах.

Л. А. Горшков выразил уверенность, что профсоюзные организации Кузбасса еще теснее сплотятся вокруг нашей славной Коммунистической партии, ее ленинского Центрального Комитета, еще выше поднимут знамя борьбы за торжество коммунизма, будут достойными и верными помощниками областной партийной организации по претворению в жизнь исторических решений XXIV с'езда КПСС.

**А. КАЛИНИН.**

г. Кемерово.

## Цифры и факты

● В рядах профсоюзной организации нашей области насчитывается 1.370 тысяч человек.

● На предприятиях, в учебных заведениях Кузбасса создано 30.500 профгрупп.

● За отчетный период число бригад коммунистического труда увеличилось на 950. Всего в области это почетное звание присвоено 6588 бригадам.

● 301.300 человек — столько в Кузбассе ударников коммунистического труда.

● В 1974 году созданы 18 городских и районных советов профсоюзов.

● На предприятиях, стройках, в совхозах и организациях области работают 1.257 общезаводских и цеховых постоянно действующих производственных совещаний. В них избрано 61.560 человек. Ежегодно на заседаниях ИДПС рассматривается 22—23 тысячи предложений, направленных на ликвидацию узких мест производства.

● В нашей области 40 тысяч общественных инспекторов и членов комиссии по охране труда.

● За три года в ходе смотра-соревнования «Пятилетка высокой культуры производства» от рабочих и служащих поступило более 238 тысяч предложений.

● Число загородных пионерских лагерей за три года увеличилось на 10.

● При профсоюзных организациях созданы и работают 112 киностудий.

● Книжный фонд профсоюзных библиотек превышает 7 миллионов экземпляров.

● Обеспеченность жилой площадью в городах области выросла с 6,6 кв. м в 1970 году до 8,2 кв. м в 1974 г.

● В 800 спортивных коллективах Кузбасса 230 тысяч физкультурников и более 1.000 тренеров и физкультурных работников.

● С начала пятилетки 65 тысяч человек без отрыва от производства получили среднее и высшее образование.

● В Кузбассе 3.000 школ коммунистического труда. В них занимается 73 тысячи трудящихся.

● Количество мест в загородных базах отдыха промышленных предприятий увеличилось на 3 тысячи мест.

● В туристических поездках за границей в 1974 году побывали 5.000 кузбассовцев.

**В ПАРТИЙНЫХ ОРГАНИЗАЦИЯХ**

## Растить активистов

**В совхозе «Береговой» за последнее время приняты в партию 12 человек. Восемь из них — рабочие.**

Партком совхоза заботится о том, чтобы молодые коммунисты активно участвовали в общественной жизни коллектива, выполняли партийные поручения. Ряд членов ВЛКСМ, принятых в партию, продолжает работать в совхозной комсомольской организации.

Бюро Кемеровского райкома КПСС обратило внимание парткома и на то, что с начала пятилетки здесь не принято в партию ни одного животновода. Парткому совхоза предложено шире использовать накопленный в период обмена партийных документов опыт развития активности каждого коммуниста.

Кемеровский район.

## «Зеленый» — механизмам

**На 14-й дистанции пути (г. Топки) с начала пятилетки вдвое увеличился парк тяжелых машин. Это позволило полностью механизировать очистку подъездных путей и перегонов от снега.**

Надо повышать уровень механизации и на других работах, отмечалось на бюро Топкинского горкома КПСС. Партийному бюро дистанции пути предложено наметить четкую программу работ по повышению механизации трудоемких процессов. Для ее осуществления, говорится в принятом постановлении, следует привлечь инженеров, техников, рационализаторов. Особое внимание уделить учебе механизаторов.

г. Топки.

## После критики

**Год назад на пятой отчетно-выборной партийной конференции Юргинского района коммунисты высказали немало критических замечаний, предложений. Как они выполняются?**

Обстоятельный разговор об этом шел на пленуме Юргинского райкома КПСС. По многим замечаниям и предложениям приняты конкретные меры. Повысился уровень организационно-партийной и массово-политической работы, регулярной стала учеба партийного актива. Во всех хозяйствах района освоены севообороты. В 1974 году план продажи государству сельскохозяйственной продукции был успешно выполнен. Улучшилось качество ремонта тракторов, других машин в районном объединении «Сельхозтехника».

Работа по устранению критических замечаний и выполнению предложений, высказанных делегатами партконференции, продолжается.

Юргинский район.

## Слово шефов

**Адрес дружбы коллективов промышленных предприятий Рудничного района Прокопьевска — колхозы и совхозы Промышленновского и Прокопьевского районов.**

Горожане приняли специальные обязательства по оказанию шефской помощи труженикам села. Многое уже сделано в строительстве и ремонте животноводческих помещений, кормоцехов, в изготовлении оборудования, запасных частей. В общей сложности помощь оказана на 844 тысячи рублей. В том числе на 642 тысячи рублей по строительно-монтажным работам. Бюро Рудничного райкома КПСС наметило меры по дальнейшему развитию шефской помощи селу. В частности, планируется организовать курсы для подготовки трактористов и комбайнеров из числа горожан.

г. Прокопьевск.

## Учатся секретари

**В Киселевском горкоме КПСС состоялся семинар секретарей первичных партийных организаций.**

Они прослушали доклад первого секретаря горкома партии В. Суслова о формах и методах партийной работы по повышению активности коммунистов на производстве и в общественной жизни. Участники семинара обменялись мнениями, поделились опытом своей работы.

г. Киселевск.

**Комсомолка Вера Боженар пришла на киселевский завод «Гормаш» после школы. Первое время работала учеником токаря, а сейчас уже считается одной из лучших работниц второго механического цеха завода.**

Фото **В. Кафо.**

г. Киселевск.

## ЭКОНОМЯТ ЭЛЕКТРОЭНЕРГИЮ

Отлично начал трудовую вахту завершающего года пятилетки коллектив Гурьевского металлургического завода имени Курако — старейшего в отрасли предприятия. В январе мартеновский цех дал дополнительно к заданию 160 тонн стали и 109 тонн огнеупоров, прокатный цех — 580 тонн сортовой продукции и 244 тонны помольных шаров.

Что способствует успеху металлургов?

Прежде всего то, что рабочие, инженеры и техники внимательно следят за новинками в своей отрасли, сами вносят немало дельных предложений и настойчиво добиваются их осуществления. Только в истекшем году внедрено в производство свыше 300 предложений и изобретений. На заводе подавляющее большинство металлургов активно участвует в соревновании по профессиям. Тон задают отличный мастер сталеварения, кавалер ордена Октябрьской Революции Н. П. Писарев, начальники смен А. М. Портнягин и Я. М. Куимов в мартеновском цехе, А. М. Воробей и И. П. Крупко — на сортовом участке прокатного производства.

Борьбу за увеличение выпуска продукции гурьевские металлурги сочетают с экономией в большом и малом. Например, шаропрокатчики за месяц сберегли свыше 50 тонн металла и 20 тысяч киловатт-часов электроэнергии.

**Ф. ДЕМИН.**

г. Гурьевск.

● ЖИВОТНОВОДСТВО — УДАРНЫЙ ФРОНТ

## *ОТКРЫЛИ НА ФЕРМЕ ШКОЛУ*

Секретарь первичной партийной организации второго отделения совхоза имени Куйбышева Андрей Иванович Верле одновременно возглавляет лучшую в совхозе бригаду животноводов.

Отлично закончила она определяющий год пятилетки. Судите сами: от каждой коровы получила за год по 4.780 килограммов молока вместо 3.700 килограммов по плану.

И вот когда бригада собралась в комнате животноводов для обсуждения путей выполнения высоких рубежей на завершающий год пятилетки, бригадир повел речь так:

— Давайте-ка подумаем вместе, какие резервы и возможности мы упустили в прошлом году, что надо учесть нынче. Вот посмотрите и сравните. Мария Митрофановна Гарманова от каждой коровы своей группы надоила молока по 4.908 килограммов. Это же на 128 килограммов больше, чем в среднем по бригаде. Зинаида Николаевна Петрова поработала неплохо — надоила по 4.570 килограммов молока на корову. Но ведь это же ниже среднебригадного на 210 и ниже, чем по группе Марии Григорьевны, на 338 килограммов. Ну, и у других тоже есть разница в показателях. Так вот попробуем без обиды, откровенно выяснить: почему так получается? Ведь корма для коров всех групп одинаковые, породность тоже одинаковая.

Андрей Иванович не торопил — знал, что непросто с ходу сказать, почему так получается.

Первым нарушил молчание скотник Иван Гордеевич Москаленко.

— Работают все доярки хорошо, старательно. Но каждая как бы сама по себе.

Поднялась та самая З. Н. Петрова, о которой упомянул бригадир.

— Соревнование у нас вроде бы неплохо идет. Знаем, кто что сделал, кто отличился, кто отстал. Но мало знать показатели. Опыт рядом, а мы его вроде бы и не замечаем — как работали, так и работаем. Я, например, так и не знаю, на чем потеряла, недобрала столько молока от своих коров. Вношу предложение открыть на ферме школу по изучению передового опыта. Пусть мастера раскроют нам свои секреты, откроют нам глаза на наши упущения.

Это предложение поддержали А. Н. Голованова, А. А. Макарчук, З. Н. Касаткина. Тут же и договорились, что первое занятие в школе проведет М. М. Гарманова.

**А. ГЛЕБОВ.**

Новокузнецкий район.

**КУЗБАССУ ОТВЕЧАЮТ**

## «БЮРОКРАТИЧЕСКАЯ КАРУСЕЛЬ»

«Проверкой установлено, что факты, отмеченные в корреспонденции П. Шаркова «Бюрократическая карусель» («Кузбасс», 10 января 1975 года), подтвердились.

За нарушение трудового законодательства, выразившееся в отказе оформить пенсионные документы тов. Курочкину М. и несвоевременной выдаче ему трудовой книжки, бухгалтеру Кемеровской геологоразведочной партии № 4 т. Медведевой об'явлен выговор.

Начальнику геологоразведочной партии т. Меркульеву указано на недопустимость подобного отношения к работникам, уходящим на пенсию.

**И. ВОИНОВ,**
управляющий проектной конторой инженерно-геологических и транспортных изысканий Министерства топливной промышленности РСФСР».

г. Москва.

## В областях, соревнующихся с нами

*По страницам томской областной газеты «Красное знамя»*

### Город—селу

Крепнет трудовое содружество тружеников областного центра с селянами. Только девять предприятий Ленинского района освоили в 1974 году на строительстве сельскохозяйственных объектов 1,2 миллиона рублей.

Нынче на предприятиях района организована подготовка 510 механизаторов и 50 комбайнеров, которая будет закончена к середине марта.

В Ленинском районе началась разработка комплексного перспективного плана трудового содружества с селом в следующей пятилетке.

### И снова нефть!

Ударил фонтан нефти из скважины, пробуренной на Нижнетабаганском месторождении. До сих пор здесь получали фонтаны с глубины около 2.500 метров из юрских отложений. Пробурили скважину на глубину 3 километра — и снова нефть! На этот раз она пошла из палеозоя.

Нижнетабаганское месторождение находится рядом с Урманской и Тамбаевской площадями, на которых палеозойская нефть была получена в конце прошлого года. Все эти площади расположены в зоне распространения карбонатных пород, протянувшейся на сотни километров с юга на север.

### Для стран СЭВ

Ведущую продукцию Томского завода математических машин — новые устройства числового программного управления — решено рекомендовать для поставки странам Совета Экономической Взаимопомощи. Ими предполагается оснастить в этих странах горизонтально-расточные станки. Есть у коллектива и еще одна приятная новость. Ряд станков, выпускаемых отечественной промышленностью и включенных в советскую экспозицию на предстоящей Лейпцигской весенней ярмарке 1975 года, также будет оснащен томскими устройствами.

### Рубеж—25 тысяч

Хорошо работает в эти дни комсомольско-молодежная бригада, руководимая В. Вахрушевым, которая занята на раскряжевке леса в Асланов-ском леспромхозе. Разделка древесины здесь ведется по внутрибригадному скользящему графику. Поэтому эстакада никогда не пустует. Главное условие такой работы — взаимозаменяемость. В бригаде Вахрушева смежными профессиями владеют многие.

Бригада постоянно занимает одно из первых мест по сверхплановой прибыли. Только в прошлом году она записала на свой счет дополнительно к плану более 30 тысяч рублей. Прошлогоднее обязательство — разделать 23 тысячи кубометров — было успешно выполнено. Нынче комсомольско-молодежная бригада решила раскряжевать 25 тысяч кубометров.

### Мараксинский комплекс в строю

В Колпашевском районе вступил в строй новый усовершенствованного типа телятник на 560 мест.

С вводом в строй нового комплекса в совхозе «Тогурский» облегчился труд животноводов. Теперь за 560 животными ухаживают всего четыре телятницы, два рабочих кормокухни и мастер-наладчик.

### Авторские свидетельства—томичам

На днях в институте автоматизированных систем управления и радиоэлектроники были получены из Государственного комитета по делам изобретений и открытий очередные авторские свидетельства. Изобретение, авторами которого стали старший научный сотрудник В. В. Подлипенский, заведующий сектором В. М. Хорошаев и профессор И. Н. Пустыльский, предназначено для получения высококачественного цветного телевизионного изображения и повышения точности телевизионных измерительных устройств.

Группа авторов разработала устройство кодирования программ типографского набора. На это устройство также получено авторское свидетельство.

### Выдан проект

Томским отделением института «Энергосетьпроект» выдан технический проект на энергоснабжение рыбоперерабатывающего комбината, строительство которого начато в Томске. Производительность комбината — 26 тонн рыбы в сутки.

### Университет молодой семьи

Четвертый год в Томске работает университет молодой семьи. Его задача — помочь молодым людям, создающим семью, укрепить и сохранить ее.

Учебно-тематический план включает девять занятий за учебный год. Они проводятся в Доме ученых. На первом занятии для слушателей читают лекции «Объявляю вас мужем и женой». На четырех последующих занятиях, которые проводятся раздельно для мужчин и женщин, освещаются вопросы гигиены и брака.

При проведении занятий используются кинофильмы.

### Троллейбус до Каштака

В институтах «Томскгражданпроект» и «Томгипротранс» начаты работы по проектированию троллейбусной линии, которая соединит центр города с новым микрорайоном на Каштаке.

# В ЧЕСТЬ ДНЯ ПОБЕДЫ

### БУДАПЕШТ.

**Большого трудового успеха в социалистическом соревновании в честь XI съезда ВСРП и 30-й годовщины освобождения Венгрии от фашизма добились сталевары Дунайского металлургического комбината.**

На днях металлурги четырех печей за сутки выплавили 4.200 тонн стали. Это самый высокий показатель за всю историю предприятия. Прежний рекорд превзойден на 400 тонн.

### БЕРЛИН.

**«По следам немецкого революционного рабочего движения» — так называется новый маршрут, включенный в план бюро путешествий ГДР в связи с 30-летием Победы над фашизмом.**

32 группы советских ветеранов Великой Отечественной войны проедут в этом году по новому маршруту и посетят Берлин, Галле, Лейпциг, Эрфурт, Дрезден и Франкфурт-на-Одере. В программу посещений войдут встречи с бывшими участниками антифашистского движения Сопротивления, рабочими, молодежью.

В округе Галле туристы посетят город Эйслебен, где установлен спасенный немецкими коммунистами в годы гитлеризма памятник В. И. Ленину. В Лейпциге советские гости побывают в доме-музее ленинской «Искры» и в музее Г. Димитрова, в Эрфуртском округе они побывают на месте бывшего концлагеря Бухенвальд.

### СОФИЯ.

**Освещению исторического подвига советского народа во время второй мировой войны, показу величия и непобедимой силы Страны Советов посвящены многие мероприятия Центрального Дома болгаро-советской дружбы в Софии.**

В лекционных залах Дома прошли вечера, посвященные исторической Сталинградской битве, героизму защитников Севастополя. Большой интерес у посетителей вызывает тематический показ фильмов «Народ-герой».

Центральный Дом болгаро-советской дружбы проводит среди болгарской молодежи викторины, посвященные славной дате. Его работники выступают с лекциями на заводах, фабриках, в кооперативах, в которых рассказывают о героизме советских людей, победах Вооруженных Сил СССР, спасших народы Европы от фашизма.

### БОНН.

**30-летию Победы над нацизмом будут посвящены демонстрации и митинги, которые состоятся 10 мая с. г. в одном из крупнейших западногерманских промышленных центров — Франкфурте-на-Майне.**

С призывом к общественности ФРГ активно содействовать проведению этой минифестации выступили представители демократических партий и организаций, профсоюзные активисты, руководители молодежных и студенческих объединений, ученые, публицисты.

Среди них профессора А. Абендрот и В. Енс, председатель объединения лиц, преследовавшихся при нацизме, — Союза антифашистов И. Россэн, ветеран немецкого рабочего движения, член президиума правления ГКП К. Бахман, член правления Немецкого союза мира А. Бериш и другие общественные деятели.

### ЗАПАДНЫЙ БЕРЛИН.

**Под знаком приближающейся 30-й годовщины Победы советского народа в Великой Отечественной войне здесь прошла конференция западноберлинской антифашистской организации Об'единение лиц, преследовавшихся при нацизме (ОЛПН).**

Через несколько недель, подчеркнул в докладе председатель ОЛПН Курт Майнхольд, исполнится тридцать лет с того памятного дня, когда героические Советские Вооруженные Силы после длительной и тяжелой борьбы полностью разгромили армию фашистских агрессоров.

Сегодня, заявил докладчик, перед антифашистами, демократами и всеми антиимпериалистическими и миролюбивыми силами стоит задача — сделать все, чтобы никогда больше не повторились преступления против человечности и мира, совершенные гитлеровским фашизмом.

На конференции была обсуждена и принята программа мероприятий ОЛПН Западного Берлина по проведению в городе празднования исторического юбилея.

(ТАСС).

# ОКНО В МИР

факты сообщения комментарии

## ВСТРЕЧА В ЖЕНЕВЕ

ЖЕНЕВА, 18. (ТАСС). Здесь начались переговоры между членом Политбюро ЦК КПСС, министром иностранных дел СССР А. А. Громыко и государственным секретарем США, помощником президента по национальной безопасности Г. Киссинджером.

Был обсужден ряд вопросов как двустороннего, так и международного характера. Среди них: ход работы Совещания по безопасности и сотрудничеству в Европе, кипрская проблема и вопросы, касающиеся подготовки нового долгосрочного соглашения между СССР и США об ограничении стратегических вооружений.

Переговоры будут продолжены.

## ПОЛОЖЕНИЕ ОСЛОЖНЯЕТСЯ

ПАРИЖ, 18. (ТАСС). По сообщениям из Мадрида, испанские власти начали чистку государственных учреждений от либерально настроенных лиц, выступающих с критикой францистского режима и курса правительства Ариаса Наварро. В числе уволенных есть служащие, подписавшие недавно письмо премьер-министру, в котором они требовали немедленного проведения демократических реформ в стране. Всего это письмо подписали 500 человек, некоторые из которых затем были допрошены руководителями их учреждений или полицией.

В то же время командующий мадридским военным округом генерал Кампано выступил на днях с угрозами в адрес «подрывных элементов», которые, по его словам, «скрытно стремятся к революции». Выступая на военной церемонии близ Мадрида, генерал Кампано многозначительно предупредил, что армия не будет держаться в стороне в случае «подрывных действий» гражданских лиц.

В политических кругах Мадрида эти слова генерала истолковывают не только как угрозу в адрес демократического и рабочего движения в стране, но и как выражение беспокойства военного командования за лояльность определенной части вооруженных сил нынешнему режиму. Недавно сообщалось, что две тысячи офицеров испанской армии направили властям петицию, в которой высказались за амнистию политическим заключенным.

## ЮБИЛЕЮ ПОСВЯЩАЕТСЯ

БРЮССЕЛЬ, 18 февраля. (Корр. ТАСС). Здесь состоялся торжественный вечер, открывший серию мероприятий, посвященных 40-летию установления дипломатических отношений между Советским Союзом и Бельгией.

Вечер, организованный по инициативе общества «Бельгия—СССР», открыл национальный секретарь общества М. Брат. Установление дипломатических и торговых отношений между Бельгией и СССР, отметил он, дало импульс развитию всесторонних связей между народами двух стран. Отмечая эту знаменательную дату, сказал М. Брат, мы в то же время празднуем 30-летие нашей общей победы над фашизмом, борьба с которым еще больше укрепила узы нашей боевой дружбы.

Укрепляя отношения между нашими странами, дружеские узы между народами Советского Союза и Бельгии, сказал, обращаясь к собравшимся заместитель председателя палаты представителей бельгийского парламента А. Паризис, мы вносим вклад в общее дело улучшения отношений между народами нашего континента, между народами всего мира в интересах дела мира и безопасности. Наша дружба выдержала испытание временем, добавил он.

Среди двух тысяч участников вечера были члены общества «Бельгия—СССР», депутаты парламента от различных политических партий, представители разных городов страны.

В заключение вечера состоялся концерт артистов Академического ансамбля народного танца Грузии, который прошел с большим успехом.

## ПО НАЦИСТСКОМУ ОБРАЗЦУ

БУЭНОС-АЙРЕС, 18. (ТАСС). Чилийская хунта продолжает репрессии против прогрессивных сил. В стране не прекращаются облавы, обыски, аресты, пытки. Только в январе нынешнего года в тюрьмы и концлагеря было брошено более 700 человек. Среди них адвокат Грасиэла Альварес. Она отправлена в концентрационный лагерь «Трес аламос». Грасиэла Альварес — член Международной ассоциации юристов-демократов. Хунта преследует ее за то, что она неоднократно выступала в защиту политзаключенных.

Видя, что одними репрессиями нельзя сломить народ, военные власти начали пропагандистскую кампанию по так называемому воспитанию «нового чилийца». Она проводится через так называемое агентство СЕКОМ, принадлежащее одному из главарей фашистской организации «Патриа и либертад» Роберто Тиму. Цель этой кампании — вести идеологическую обработку населения в угодном диктаторскому режиму духе.

В то же время, пытаясь расколоть и обезглавить рабочее движение, национальное разведывательное управление (чилийское гестапо) стремится внедрить в него свою агентуру. Однако рабочие дают отпор провокаторам. Недавно они, в частности, разоблачили осведомителей охранки на предприятиях электрокомпании «Компания чилена де электрисидад» и водопроводной компании «Агуа потабле».

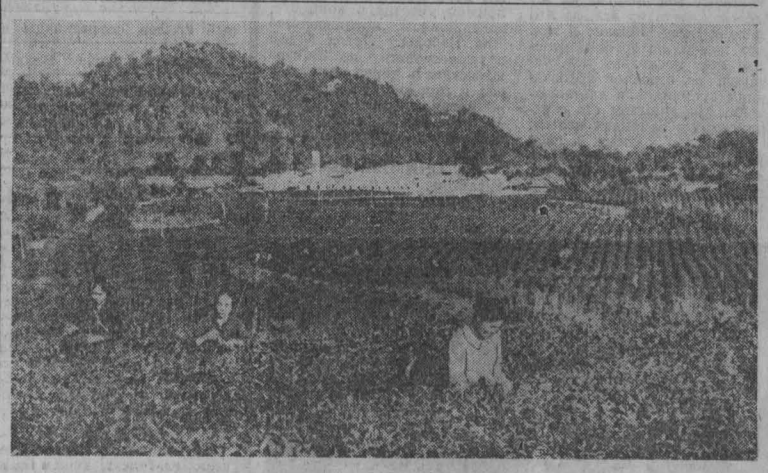

На чайных плантациях в Демократической Республике Вьетнам проходит массовый сбор листа. Государственные и кооперативные хозяйства планируют в нынешнем году получить чая на 25 процентов больше, чем в прошлом году.

НА СНИМКЕ: в госхозе Куанчу в провинции Бактхай.

Фото ВИА—ТАСС.

## С телетайпной ленты ТАСС

● **ГАВАНА.** Почетными дипломами и медалями здесь награждена большая группа работников табачной промышленности провинции Гавана, проработавших в этой области 30 и более лет.

Диплом и медаль носят имя Карлоса Балиньи, известного политического деятеля соратника Хулио Антонио Мельи, одного из основателей Коммунистической партии на Кубе.

Табачная промышленность является одной из наиболее развитых отраслей экономики страны, а ее продукция — важной статьей кубинского экспорта.

● **БЕРЛИН.** В столице ГДР закончился фестиваль политической песни. В течение недели 200 певцов из 30 стран, в том числе из Советского Союза, выступали в театрах и на предприятиях Берлина.

Фестиваль продемонстрировал силу песни как политического оружия в борьбе против империализма, за мир и демократию.

● **СОФИЯ.** В Болгарии в этом году планируется завершить строительство 255 промышленных объектов. В их числе — тепловая электростанция «Марица-Восток-3» и монтаж второго реактора атомной электростанции в Козлодуе.

Среди пусковых объектов года завод искусственного шелка на комбинате «Свилоза» в Свиштове, этиленовый комплекс на Бургасском нефтехимическом комбинате, вторая очередь целлюлозно-бумажного комбината в городе Мизия.

Объем строительно-монтажных работ в текущем году превысит показатели прошлого года на 12 процентов.

● **ПАРИЖ.** Ряд видных французских общественных деятелей и деятелей культуры выступил с призывом создать общество «Франция — Португалия», цель которого «способствовать развитию дружбы и сотрудничества во всех областях между Францией и Португалией».

В обращении, текст которого опубликован в газете «Юманите», его авторы подчеркивают, что, выступая с инициативой создать общество дружбы «Франция — Португалия», они хотят заявить о своей солидарности и поддержке процесса демократического обновления Португалии.

● **БОНН.** В Ганновере (ФРГ) создана организация «Силезский фонд», основателями которой являются руководящие деятели ряда реваншистских объединений и союзов, в частности «землячества немцев из Силезии». Главное требование «землячества» — ревизия границ, сложившихся в Европе после второй мировой войны».

Официально объявлено, что руководство «силезским фондом» будет осуществлять специальный совет, в состав которого наряду с лидерами реваншистских организаций входят представители федеральных властей, а также властей земель Северный Рейн-Вестфалия и Нижняя Саксония.

● **РИМ.** Научно-технический комитет по вопросам программирования распространил заявление, в котором отмечается, что в текущем году национальный доход Италии сократится на 2,5 процента по сравнению с прошлым годом, а капиталовложения в промышленность и строительство снизятся на 10 процентов. В заявлении комитета подчеркивается, что эти мрачные перспективы являются результатом экономического спада.

● **БЕРН.** О введении «сокращенных смен» объявила администрация швейцарской бумажной фабрики «Гурит ворбла». Это решение, вызванное финансовыми затруднениями, повлечет за собой понижение зарплаты для 650 рабочих предприятия.

● **ВАШИНГТОН.** Соединенные Штаты начали переброску пномпеньскому режиму дополнительного военного снаряжения и боеприпасов. По сообщению газеты «Вашингтон пост», в камбоджийскую столицу прибыл первый из зафрахтованных Пентагоном транспортных самолетов «ДС-8», принадлежащих американским авиакомпаниям.

*Командировка по письму читателя*

# ОТ ЛЮДЕЙ НА ДЕРЕВНЕ НЕ СПРЯЧЕШЬСЯ...

ВЛАДИМИР Павлович Скобелев внушал доверие. Опрятный, высокий, плечи широкие, спокойный голос. «Честное слово» — так подтверждал он каждую свою мысль.

Потом, после посещения редакции, он прислал подробное письмо о случившемся, и мое доверие к нему упрочилось. Инвалид — повредило на фронте левую руку. Есть награды. Общественник. И вдруг эта нелепость. Главный врач соседнего санатория В. Ф. Гордок избил его из-за каких-то кроликов. Скобелев обращался в сельский Совет, райисполком, в судмедэкспертизу, отделение милиции, в районную и областную прокуратуры. Прошло полтора года, а виновник не наказан.

В село Красное Ленинск-Кузнецкого района я поехала с твердым намерением защитить Владимира Павловича.

Красное — большое, старинное село. Дом Скобелевых — на самой окраине. Улица — ровная, дома — добротные.

Владимир Павлович и Татьяна Ивановна встретили меня радушно. Было приятно видеть трогательную заботу супругов друг о друге: «Володя, простынешь в одной рубашке, холодно...». Факт избиения был бесспорным. Но вот я читаю документы.

**Характеристика:** «Скобелев В. П. проживает в селе Красном 24 года. За этот период мы никогда его не видели пьяным или дерущимся. В народном или товарищеском суде не судился. Много лет был дружинником и внештатным егерем от сельсовета.

**3 сентября 1973 года. Акт судмедэкспертизы:** «Кровоподтеки относятся к разряду легких телесных повреждений, не повлекших за собой кратковременного расстройства здоровья».

**19 октября. Постановление Ленинск-Кузнецкого районного отделения внутренних дел (РОВД):** «Действия Гордока В. Ф. не носят общественной опасности, возбуждать уголовное дело против него нецелесообразно».

**20 октября. Ответ председателя Ленинск-Кузнецкого райисполкома В. К. Сильверстова:** «По существу вопроса обратитесь в народный суд».

**20 ноября. Ответ прокурора Ленинск-Кузнецкого района В. И. Бабкина:** «Для отмены постановления РОВД оснований не имеется».

**13 декабря 1973 года. Решение исполкома Краснинского сельсовета:** «Сельский Совет решил не давать согласия на привлечение к уголовной ответственности своего депутата В. Ф. Гордока».

**21 мая 1974 года. Ответ прокурора областной прокуратуры Г. И. Улищенко:** «Ваша жалоба рассмотрена и оставлена без удовлетворения. Вам справедливо раз'яснили ваше право обратиться в народный суд».

Скобелев обратился. В суде заявление не приняли на основании решения сельсовета. Итак, круг замкнулся. Владимир Павлович поехал в редакцию: «Должна же быть правда».

Конечно же, должна. И потому сейчас, внимательно изучив документы, я слушаю Скобелевых.

**Владимир Павлович:**

— Всюду беззаконие. Решение исполкома и сессии сельсовета несправедливое. Судмедэксперта милиция подговорила. Там же все приятели Гордока. Обо мне можете спросить на селе: люди ничего плохого не скажут.

**Татьяна Ивановна:**

— Нынче все деньги любят получать, а работать ленятся. А я — добросовестная, принципиальная, мешаю мошенничать, если вижу недостатки — не молчу... Конечно, Гордок трудолюбивый человек. Я там же, в санатории, работаю, знаю. С утра до ночи все крутится, может не есть, не отдыхать. Но — бесхарактерный. Если надо кого наказать, так он не смеет, жалко ему, что ли?! До Гордока главврачом сын мой работал, при нем дисциплина была отменная...

Так они говорили, так писали в разные организации. Но не будем спешить с выводами: это — белое, это — черное. Жизнь всегда сложнее наших умозаключений. А здесь — избиение, считай, преступление.

**Вот как оно выглядит в глазах В. П. Скобелева:**

— Гордок выпускал в наш сад кроликов, они все погрызли. Я жаловался в сельсовет, жена предупреждала его на работе—без толку. Тогда взял ружье и подранил одного кролика. Это было в конце мая. А 28 августа в разговоре с Гордоком всплыл тот выстрел. «Опять стрелять будешь?»—спросил он. «Буду!», — ответил я. «И в меня?..». «И в тебя буду!» — завязалась ссора. Врач избил меня. Потом извинялся передо мной в сельсовете...

**А вот та же самая история устами В. Ф. Гордока:**

— Кролики границ не знают. Как ни держи, а в чужой огород залезли. Принял меры, сделал плотную ограду... Да дело не в кроликах. Скобелевы почему-то считают обязанностью контролировать каждый мой шаг на работе и дома. В тот раз я прежде всего о дочери подумал, она рядом со мной была. Кто его знает, возьмет да и выстрелит. Мы с дочерью в дом направились, а он мне вдогонку крикнул: «Что, бежишь, струсил?..». Перемахнул через ограду, вгорячах ударил. А ружье сломал и отнес в сельсовет. Не оправдываю себя, но нервы у меня не из проволоки.

Полагаю, нет надобности отнимать время у читателей дальнейшим описанием этой безобразной сцены. Врач, человек самой гуманной профессии, кулаками стал доказывать правоту.. Виноват! Двух мнений быть не может. И не было. Его никто не оправдывал. Сначала с него строго спросили на заседании исполкома сельсовета, потом на сессии. И, наконец, персональное дело Гордока слушали на бюро райкома партии. Гордоку вынесли выговор.

Почему же его все-таки не судили? На селе Гордока хорошо знают. Добрые его качества взяли верх над случайной провинностью. Краснинский Совет счел, что Гордок достаточно наказан. Итак, правовые нормы соблюдены, административные меры приняты. Вроде бы пора ставить точку.

А как же быть с «правдой», которую ищут Скобелевы? Она у них на свой манер. Например, положительную характеристику на Скобелева Владимира Павловича, оказывается, написала... Скобелева Татьяна Ивановна.

Когда Скобелеву не удалось посадить на скамью подсудимых главврача, в атаку пошла Татьяна Ивановна. Она написала жалобу на Гордока в райком партии. Создали авторитетную комиссию, пригласили квалифицированного врача-специалиста из области А. Н. Елисуренко. В ее справке есть, между прочим, и такая запись: «Скобелева Т. И. все ошибки главврача фиксировала на листочки. При проверке она извлекла из кармана стопку бумаг и начала зачитывать записанные ею факты различной давности...».

Скобелевы друг за друга горой... Тогда почему же с таким победоносным видом в сельсовете выложил передо мной паспорт Скобелев?

— Не жена мне Татьяна Ивановна! Я с ней разведен. В паспорте действительно стоял штамп о разводе. Ну да это их личное дело, сводиться или разводиться на четвертом десятке супружеской жизни.

Но вот, когда я уже вернулась из села, Скобелев вторично появился в редакции. Видимо, понял, что корреспондент не разделяет его мнений, он пошел ва-банк. Как беззастенчиво смешивал он с грязью всех и вся! Правомерно ли это относить к категории чисто личной?

Скобелевы боролись на два фронта: Татьяна Ивановна — в санатории. Владимир Павлович дома изводил мелкими придирками главного врача, занявшего место их сына.

Теперь Скобелевы пытаются представить все как случайную ссору двух соседей. Но село есть село. Здесь все друг о друге знают. Как поется в песне: «От людей на деревне не спрячешься»... А они, люди, вот что думают:

**В. И. Норинов, директор школы:**

— Гордок всегда школе помогает. Он вникает во все ребячьи интересы. Без него не проходит ни одно мероприятие. Занят ведь по горло, а взял еще шефство над родителями трудных детей.

**А. И. Чумин, председатель правления сельпо, живет в Красном 25 лет:**

— Скобелевы на селе уважением не пользуются. Сам по инвалидности имеет право не работать. До прошлого года, пока Дом быта не открыли, фотографировал всех, рублевки сшибал.

**В. С. Яковлев, главный врач Краснинской участковой больницы:**

— За пять лет Гордок много успел сделать. За лечебную работу недавно республиканская комиссия похвалила санаторий. А два новых корпуса, котельная, водопровод, электрооборудование на кухне, телефонный коммутатор, четыре жилых дома, новая мебель, телевизоры — это ведь все при нем появилось. Удивляюсь, как он успевает лекции читать, у нас в больнице консультировать.

**И. В. Зеленов, фельдшер участковой больницы, секретарь партийной организации:**

— С Гордоком мы вместе обследовали полевые станы в колхозе «Победа» и молочно-товарные фермы. Повоевать пришлось, зато станы у нас чистые, заболеваний нет.

А Скобелевы... У Татьяны Ивановны такой большой врачебный опыт, а лекцию ни разу не смогли уговорить прочитать.

Сам Скобелев к общественной жизни не радеет. Удостоверения дружинника и егеря у него добрый десяток лет есть, но ведь ни разу не вышел дежурить, ни одного браконьера не задержал. Попросили его бывших фронтовиков для стенда снять. Сфотографировал... за деньги.

**К. И. Дедова, медсестра, в санатории работает двадцать лет:**

— Дело свое Татьяна Ивановна знает, но с людьми ладить не умеет. Тяжело с ней: мелочными придирками она тут многим жизнь отравила.

Вот и вся история. Осталось только добавить, что в орбиту разбирательства я втянула 43 человека. До меня тем же самым занимались люди из восьми организаций.

Заниматься подобными историями удовольствия мало. Но дело не только в степени удовольствия или неудовольствия: во что обходится окружающим «принципиальность» таких вот Скобелевых!

Законы наши гуманные. Руководствуясь ими, мы всегда будем защищать несправедливо обиженных. А что делать с теми, что страдает зудом искривленного правдоискательства? Есть только один выход: у самых истоков ставить им заслон.

**Н. СПИРИНА,**
спец. корр. «Кузбасса».
Село Красное — Ленинск-Кузнецкий — Кемерово.

# СИБИРСКИЕ САМОЦВЕТЫ

НАШИ ИНТЕРВЬЮ

**В Кузбассе с большим успехом начались гастроли Красноярского государственного ансамбля танца Сибири. Первый концерт состоялся в воскресенье в Кемеровской филармонии.**

**По просьбе редакции старший преподаватель Кемеровского института культуры Вл. ИВАНОВ встретился с руководителем ансамбля народным артистом РСФСР М. С. ГОДЕНКО и взял у него интервью.**

**— Михаил Семенович, расскажите, в чем видит свое назначение ансамбль?**

— Пропагандировать русское сибирское народное искусство — вот наша главная задача. Ведь что греха таить, не каждый житель европейской части нашей страны хорошо его знает. В зарубежных странах вообще не имеют о нем представления, наивно полагая, что Сибирь — это медвежий угол. В меру своих сил мы стараемся рассказывать зрителям о великолепном сибирском крае, его замечательных тружениках.

**— Как ансамбль собирает сибирский фольклор, как удается отразить его в танце?**

— Сибирский фольклор собирать и сложно и трудно: фольклорные источники его не так уж и обширны. Приходится собирать все по крупицам. Мы часто ездим по районам, знакомимся с материалами местных музеев. Берем по возможности все, что можно использовать.

Например, гастролируя по Енисейскому краю, мы часто выступали на деревенских стадионах. На наши концерты собирались жители многих окрестных деревень. Однажды после одного из таких концертов ко мне подошел старичок и спросил: «А почему вы не танцуете так, как пляшут у нас в Ольховке? И песня есть про нашу деревню». Я расспросил его об особенностях исполнения танца. И в результате появился номер «Во деревне то было в Ольховке». Сейчас он с успехом идет в наших концертах.

Или еще пример. Несколько лет назад я зашел на танцевальную площадку Кемеровского городского сада. Заметил, как своеобразно и интересно держатся молодые люди, стараясь казаться более взрослыми, самостоятельными. Так появился задорный танец «Сибирские форсуны».

То, чем живет сегодняшняя Сибирь, ее народ, конечно же, интересует нас прежде всего. Мы стараемся не только собирать сибирский фольклор, но и создавать танцы, отвечающие трудовым будням нашей страны. На суд кемеровских зрителей мы привезли свою новую постановку, посвященную труженикам БАМа. Первый раз мы исполнили ее у себя в Красноярске, так что можно сказать — здесь тоже премьера.

**— Будет ли расширяться репертуар ансамбля?**

— Сейчас в активе коллектива примерно 30 танцев. Естественно, что в одном концерте мы никогда не можем показать их все, да это и ни к чему. Бывает и так, что номер, который с успехом шел несколько лет, устарел, не отвечает требованиям времени или «затанцован». Мы снимаем его с репертуара и заменяем новым.

Но есть у нас и своя классика. Эти танцы — «Ненецкий», «Сибирская потеха» — мы любим исполнять, и они не стареют.

**— Как вы относитесь к тому, что многие самодеятельные коллективы заимствуют ваши танцы?**

— Положительно. Ведь никто не хочет танцевать плохие танцы. Раз наши постановки полюбились самодеятельным артистам — значит мы достигли хороших результатов в своей работе.

**— Мы знаем о тесных связях вашего ансамбля с нашим «Шахтерским огоньком». Что вы можете сказать об этом коллективе?**

— Это наш, если можно так сказать, второй спутник. Первый — в Москве, в Доме культуры издательства газеты «Правда». Там тоже есть самодеятельный танцевальный коллектив, репертуар которого состоит из наших танцев. «Шахтерский огонек» — хороший самодеятельный коллектив, он способен решать большие творческие задачи.

**— Каковы ближайшие планы ансамбля?**

— График у нас очень уплотненный. Сейчас мы гастролируем по Сибири. После выступлений в Кемерове, Новокузнецке, Прокопьевске побываем в Томске, Омске, Иркутске, Хабаровске, обязательно будем выступать на БАМе. Затем ответственная поездка в Польшу, на фестиваль, посвященный 30-летию Победы над фашистской Германией. Потом мы вернемся в Москву, где примем участие в концерте, посвященном празднованию Дня Победы. Летом будем путешествовать по Енисею и выступать перед жителями сел и городов. В конце года — новая поездка за рубеж. На этот раз на месяц в Англию и на два месяца — во Францию.

НА СНИМКЕ: выступает ансамбль.

Фото П. Костюкова.

● КРИТИКА И БИБЛИОГРАФИЯ

# ПРИГЛАШЕНИЕ В СКАЗКУ

Кузбасская писательница З. А. Чигарева выпустила новую книгу «Осторожно, сказка!». И хотя на титульном листе 1973 год, не весь тираж еще отпечатан. До многих читателей эта книга не дошла, как говорят, по техническим причинам. Поэтому вести разговор о ней совсем не поздно.

Внешний вид книги (лаконичное и выразительное оформление художника Г. Кравцова) и название ее сразу свидетельствуют о том, что она предназначена для детей. А если детям, то, значит, и родителям.

Обращение к сказочной повести не является неожиданным в творческой практике писательницы. Недаром один из ее рассказов более раннего сборника «Золотые холмы детства» называется «Последняя сказка».

З. Чигарева, опираясь на фольклор и своих литературных предшественников, иногда развивает традицию, иногда убедительно спорит с ней. Своеобразно представляет она читателям носителей зла. Смело вводит в сказочное повествование картины современного быта: «В лесной избушке у Черного Болота тишь да гладь. Мирно светится экран телевизора. А на крыше самая что ни на есть современная антенна».

Писательница подчеркивает, что мир зла в наши дни в нашей стране день ото дня, час от часу сужается: «Раньше у гражданки Подколодной хозяйства было обширное — весь Дальний Лес ей принадлежал. А теперь люди со своим строительством, всякие краеведы да грибники так стеснили, что шагу шагнуть некуда. Только и сохранился в неприкосновенности маленький участочек возле самого Черного Болота». Но еще существуют и потворствуют Злу озорники, второгодники, неслухи, из которых вырастают ленивые, жадные и лживые люди.

Главный герой повести, Ванечка, попав в сказку, встречается лицом к лицу со своими пороками, олицетворенными в таких персонажах, как Злючка-Гадючка, Братцы-Упрямцы, Сестрицы-Капризицы и Ябедка. И Ванечка, наблюдая свои слабости со стороны, многое перечувствовал, перестрадал и, наконец, понял, что очень важно вовремя, вместо того чтобы «кумушек считать трудиться», уметь «на себя оборотиться», уметь быть добрым и справедливым не только к самому себе. Так ненавязчиво поставлен вопрос о самовоспитании, о самоконтроле.

Велики ли герои? Нет, не велики (им девять—тринадцать лет, не более). Не рано ли перед ними ставить такие морально-нравственные задачи? Нет, не рано, так как современная психология и педагогика доказывают, что жизнь семи—восьмилетнего ребенка до конца наполнена всем, что нужно человеку, и основная задача — помочь взойти посеву, обнаружить положительное. И решением этой задачи заняты не только мамы, папы, старшие сестры, братья, учителя, но и сами воспитуемые. И Ванечке помогла сказка.

Подкупает свойственная книге атмосфера теплой доверительности. Доверительны отношения мамы со своими детьми, доверителен тон автора, ведущего откровенный разговор со своими читателями.

Во многом этому способствует избранная З. Чигаревой форма беседы тихого рассказа. Для этого писательница прибегает к так называемой не собственно прямой речи, в которой много пластов, характерных для языка современного подростка, впитывающего в себя лексическое многообразие из передач по радио, телевизору, от учителей, взрослых, своих сверстников.

Опираясь на этот сложный и противоречивый речевой комплекс, нелегко создать гармонически целое и единое. Видимо, поэтому в языковую среду повести врываются канцеляризмы-штампы: «основательно призадуматься», «опираться в работе на...», «прямо-таки...».

Встречаются спорные сравнения, такие, как: «Но во рту так горячо и сухо, как будто он сжевал коробок спичек».

Иногда писательница в своем протесте против зла, которое «без ножа зарежет, без веревки увяжет — всех сил лишит человека», просто прямолинейна: «Не ровен час — забредут еще туристы или какие другие любители природы, банок нашвыряют, битых бутылок». Прямолинейно обрисованы такие персонажи, как Наденька-Радость-Добрая Весть и Тетушка-Дурные Вести.

Убрать «лобовые места, подровнять язык — нетрудное дело, когда достигнуто главное: без нудной назидательности доведена до ума и сердца читателя мысль о том, что человек «должен быть сильным и добрым. Непременно добрым. Иначе грош цена его силе».

Л. ПУДАЛОВА,
доцент Кемеровского института культуры.
г. Кемерово.

спорт

*VIII зимняя Спартакиада профсоюзов СССР*

# НАЧАЛИ С ПОБЕДЫ

НА СНИМКАХ: серебряный призер спартакиады в скоростном спуске Владимир Макеев на трассе; мастер спорта Александр Ардеев.

Фото В. Клюева.

Первыми в борьбу в финале VIII зимней Спартакиады профсоюзов вступили горнолыжники. В Терскол съехались сильнейшие слаломисты страны. Среди них сборная команда Кузбасса. К ней привлечено внимание почти всех специалистов, болельщиков. И это понятно: кемеровчане приехали на финал спартакиады в ранге чемпионов Сибири.

Завоевать этот титул было нелегко. На крутых склонах Югуса в Междуреченске выступали опытные слаломисты из Красноярского и Алтайского краев, Новосибирской и Иркутской областей. Но кемеровчане с честью выдержали этот трудный экзамен. В командном зачете кузбассовцы победили с большим преимуществом.

И вот теперь главные трассы спартакиады пролегли в горах Терскола. Для наших ребят из Междуреченска и Кемерова они знакомы. Уже не раз кузбассовцы выступали здесь и добивались успехов в самых крупных состязаниях.

Проверка мастерства началась со стартов в скоростном спуске. Кемеровчане начали с победы. Владимир Макеев показал второй результат дня и стал в нашей команде первым обладателем серебряной медали Спартакиады профсоюзов СССР. Его успех закрепили Александр Ардеев и Константин Романовский. Первый занял почетное, четвертое, место, а Романовский вошел в десятку сильнейших.

Этот успех вывел команду кемеровчан на первое место. У лидеров в активе 35 очков. Лишь с разрывом в одно очко идут следом горнолыжники Мурманской области. Команда Белоруссии набрала 23 очка и идет на третьем месте.

Кузбассовцы захватили лидирующее положение. Но вся борьба на трассах финала VIII зимней Спартакиады профсоюзов СССР впереди.

М. ВИКТОРОВ.

# КУЗБАССОВЦЫ—СИЛЬНЕЙШИЕ

Перед субботними стартами, когда не были известны результаты соревнований в Уфе, Братске и Томске, команда кемеровчан уверенно занимала первое место, опережая новосибирцев более чем на сто очков.

Но вот стали поступать сведения из Томска, Уфы и Братска. Прыгуны и двоеборцы обыграли главных конкурентов — новосибирцев. Кемеровчане выступили лучше и на санных трассах в Братске. В Уфе соревновались фигуристы. Кузбассовцы не выступали в этой программе спартакиады. Поэтому в общем зачете вперед выходят новосибирские спортсмены. В их активе 1.522 очка, у кемеровской команды — 1.294.

Борьба за победу развернулась только между этими командами. Теперь все зависело от субботних и воскресных стартов лыжников, конькобежцев, а также от гонки у мужчин на 50 километров в понедельник. Я не беру во внимание соревнования биатлонистов, которые в выходные дни оспаривали победу в эстафетах. Как и ожидалось, чуда не произошло: борьба шла между командами Алтая и Новосибирской области. Наши биатлонисты выступили очень слабо.

На стадионе «Спартак», где проходили соревнования конькобежцев, Ольга Полтева из Новокузнецка вновь принесла команде «бронзу» на километровой дистанции.

Очень многое в субботу решалось на лыжных трассах Академгородка. Женщины и юниорки состязались на дистанции пять километров. Наши девчата Ирина Смирнова и Надежда Новикова были просто великолепны на лыжне. Они одержали двойную победу. Причем, Ирину поздравили не только со званием чемпионки спартакиады. Она впервые выполнила норматив мастера спорта СССР. Неплохо прошла трассу и юниорка из Кемерова Фанна Морозова, занявшая третье, призовое, место.

После субботы разрыв с новосибирцами сократился до 169 очков.

В предпоследний день соревнований проводились эстафетные лыжные гонки у мужчин и женщин, на стайерских дистанциях соревновались конькобежцы. Если женская команда провела эстафету хорошо (второе место) и обошла новосибирских лыжниц, то в соревнованиях мужских команд успех сопутствовал хозяевам лыжни: они были впереди кемеровчан.

В этот день Юрий Дорофеев еще раз подтвердил, что является одним из сильнейших конькобежцев Сибири, заняв второе место в конькобежном марафоне (10.000 метров).

И вот день последний. Воистину понедельник стал днем тяжелым для мужчин, которым предстояло вести гонку на 50 километров. Перед ней наша команда вновь была первой, выигрывая у новосибирцев 106 очков. Смогут ли наши ребята удержать это преимущество?

И все же наши парни оказались на высоте. Почетный мастер спорта из Кемерова Николай Теребов принес команде победу в общем зачете, показав второй результат дня. Валентин Михеев также вошел в десятку сильнейших на этой дистанции.

Теперь можно было облегченно вздохнуть — профсоюзные спортсмены Кузбасса, набрав в итоге всех соревнований 2.532 очка, вновь, как и на VII спартакиаде, стали лучшей командой Сибири. 23 спортсмена (не считая 12 горнолыжников, которые уже начали соревноваться в Терсколе) будут защищать спортивную честь нашей области на всесоюзных финальных соревнованиях VIII зимней Спартакиады профсоюзов. Они начнутся в Свердловске 23 февраля, в день Советской Армии.

В. ФРАНЦЕВ,
спортивный комментатор Кемеровской студии телевидения специально для «Кузбасса».

Новосибирск—Кемерово.

# ВСТРЕЧА ОДНОКЛУБНИКОВ

ХАБАРОВСК. (Корр. ТАСС). Встреча чемпионата страны по хоккею с мячом между армейцами Хабаровска и Свердловска закончилась вничью — 4:4 (1:0).

## Телевидение

**СРЕДА, 19 ФЕВРАЛЯ**

**I ПРОГРАММА МОСКВА («Орбита»)**

9.00 Программа передач.
9.05 • «Мы знакомимся с природой».
9.30 М. Ю. Лермонтов. «Герой нашего времени».
10.30 Страницы истории Великой Отечественной войны. «Сталинградская битва».
11.00 • «Композиторы—детям».
11.30 • Мультфильм.
11.50 Новости.
12.00 • Экран — детям. «Пятерка отважных». Художественный фильм.
13.15 • «О балете».
14.15 • «Подвиг Новороссийска». Документальный телефильм.
15.20 • Концерт, посвященный открытию Всесоюзного фестиваля самодеятельного художественного творчества.
16.05 • «На голубых фермах». Премьера научно-популярного фильма.
16.15 «Дом для Серафима». Художественный фильм.
17.30 «Время».
18.00 Кемерово. «Я — кинолюбитель».
18.30 Новости Кузбасса.

**МОСКВА («Орбита»)**

18.40 • «О балете».
19.40 • «Подвиг Новороссийска».
20.45 • Концерт, посвященный открытию Всесоюзного фестиваля самодеятельного художественного творчества.
21.30 «Дом для Серафима». Художественный фильм.
23.00 «Время».
23.30—01.45 • Чемпионат СССР по хоккею. «Спартак» — «Крылья Советов».

**II ПРОГРАММА МОСКВА («Орбита»)**

18.10 «Наука сегодня».
18.40 Кемерово. «Стихи — детям».
19.00 «Факир из 4-го «В». Телефильм.
19.30 Спортивное обозрение.
19.50 Киножурнал.
20.00 «Закон и мы».
20.30 «Это беспокойное студенчество». Документальный фильм.
21.25 Диалог через годы.
21.55—23.05 Для студентов-заочников. Теоретическая механика.

## ТЕХНИЧЕСКИЙ ОСМОТР

Исполком областного Совета принял постановление о порядке технического осмотра автомобилей в 1975 году. Государственной автоинспекции поручено провести первый осмотр автобусов, легковых автомобилей, таксомоторов, грузовых автомобилей, фургонов и пикапов с 1 февраля по 20 мая.

С 1 июля по 20 октября будет проходить второй техосмотр автобусов и таксомоторов.

Осмотр индивидуальных легковых машин и мотоциклов начался 1 февраля и завершится 20 октября.

## К СВЕДЕНИЮ ЖУРНАЛИСТОВ

Сегодня в 17 часов в конференц-зале редакции газеты «Кузбасс» состоится городская летучка журналистов: «Военно-патриотическая тема на страницах областных газет, на радио и телевидении».

Редактор
В. И. ДЕНИСКИН.

## Театр

**ДРАМЫ**

ПОХИЩЕНИЕ ЛУКОВИЦ. Начало в 12 час. ТРИ МУШКЕТЕРА — в 19 час. 30 мин. 20 февраля — ТАК И БУДЕТ.

**ОПЕРЕТТЫ**

ДОННА ЛЮЦИЯ. Начало в 19 час. 30 мин. 20 февраля — ВТОРАЯ СВАДЬБА.

**ФИЛАРМОНИИ**

ГОСУДАРСТВЕННЫЙ АНСАМБЛЬ ТАНЦА СИБИРИ. Начало в 19 час. 30 мин.

## Цирк

КРУПНЕЙШИЙ АТТРАКЦИОН «СМЕШАННАЯ ГРУППА ХИЩНИКОВ». Укротитель — народный артист РСФСР Иван РУБАН и большая цирковая программа. Начало представления в 20 час.

## Кино

**Кинотеатр «МОСКВА»**
Новый американский цветной широкоформатный художественный фильм КАК УКРАСТЬ МИЛЛИОН, две серии (11.30, 14, 16.30, 19, 21.30). Художественный фильм КОРОЛЕВА БЕНЗОКОЛОНКИ (9-30).

**Зал КИНОХРОНИКИ (кинотеатр «Москва»).**
Хроникальный фильм ТРУДНЫЕ ДОРОГИ МИРА (11, 15-10, 19.10). Художественный фильм ОТЕЦ СОЛДАТА (9, 13-10, 17.20, 21-50).

**Кинотеатр «ЮБИЛЕЙНЫЙ»**
МИНУТА МОЛЧАНИЯ (9.30, 14). Новый широкоформатный американский художественный фильм КАК УКРАСТЬ МИЛЛИОН, две серии (11.30, 16, 18.30, 21).

**Кинотеатр «КОСМОС»**
Новый цветной венгерский художественный фильм ГЕРЦОГ БОВ (10, 12, 16, 18, 20, 21.40). СЕКРЕТ ПЛЕМЕНИ БОРОРО (9, 11, 13, 17.40). ЮНГА СЕВЕРНОГО ФЛОТА (14). ХИТРОСТЬ ПРОТИВ АЛЧНОСТИ, две серии (15, 19-40).

**Кинотеатр «ПИОНЕР»**
Занятие киноклуба «ГОВОРИТ 02» (15-30). ГУТТАПЕРЧЕВЫЙ МАЛЬЧИК (10, 11.50, 13-40). ЕСЕНИЯ, две серии (18.10, 20-40).

**Кинотеатр «ОКТЯБРЬ»**
СТАРАЯ, СТАРАЯ СКАЗКА (10, 14). ВЕЛИКОЛЕПНЫЙ 12, 16, 17.50, 19.40, 21.30).

**Кинотеатр «МЕТАЛЛУРГ»**
ВОЙНА И МИР, 2-я серия (9). ЦАРЕВИЧ ПРОША (14.20). УЩЕЛЬЕ ПОКИНУТЫХ СКАЗОК (11.40, 17.50, 19.40). МАЗАНДАРАНСКИЙ ТИГР (16, 21-50).

**Кинотеатр «ПРОГРЕСС»**
ПРИКЛЮЧЕНИЯ ТОМА СОЙЕРА (10, 14). ПОСЛЕДНИЙ СВИДЕТЕЛЬ (12, 16, 17.50, 19.40, 21.50).

**Кинотеатр «ЛУЧ»**
МАЛЕНЬКИЙ КОМАНДИР (10, 14-10). ЖЕНЩИНЫ И БЕРСАЛЬЕРЫ (15.30, 17.20, 21-30). ХАМРАЗ, две серии (11-20, 18-50).

**Кинотеатр «КОМСОМОЛЕЦ»**
НИ ПУХА, НИ ПЕРА (15, 19). САМОГОНЩИКИ (17, 21).

**ДК СТРОИТЕЛЕЙ**
РОДНАЯ КРОВЬ (14). РОМАНС О ВЛЮБЛЕННЫХ, две серии (16).

**ДК ХИМКОМБИНАТА**
ПРОЩАЙТЕ, ФАРАОНЫ (14, 16, 18, 20).

**ДК КИРОВСКОГО РАЙОНА**
ХИТРОСТЬ ПРОТИВ АЛЧНОСТИ (12, 15, 18, 21).

**ДК ШАХТЕРОВ**
Хроникальный фильм ТРУДНЫЕ ДОРОГИ МИРА (10, 14-30). ЕСЕНИЯ, две серии (16-30, 19, 21-15).

**ДК КОКСОХИМЗАВОДА**
ТЕ, КОГО ИЩУТ (16). СЫНОВЬЯ ЧЕЛОВЕКА С КАМЕННЫМ СЕРДЦЕМ, две серии (18.15, 20).

**УВАЖАЕМЫЕ КЕМЕРОВЧАНЕ И ГОСТИ КУЗБАССА!**
Магазины торга «Спорткультторг»
**КО ДНЮ СОВЕТСКОЙ АРМИИ И ВОЕННО-МОРСКОГО ФЛОТА**
**ПРЕДЛАГАЮТ РАЗЛИЧНЫЕ ПОДАРКИ:**

«ЗВЕЗДОЧКА» — эстампы, сувениры, игры, транзисторные радиоприемники: «СЕЛГА», «ОНИКА», «КВАРЦ», «АЛМАЗ», «СТАРТ», «АЛЬПИНИСТ», «ГИАЛА» и другие; транзисторные магнитофоны: «СПУТНИК», «ДЕСНА», «ДАИНА», «КОМЕТА».

«ЮНЫЙ ТЕХНИК» — конструкторы: «ОПТИК», «ОММЕТР», «ЭЛЕКТРОН-2м», «ЗВЕЗДОЧКА», «СВЕРЧОК».

«МЕЛОДИЯ» — комплекты грампластинок, фотоаппарат «ЧАЙКА», транзисторные радиоприемники.

«БУРЕВЕСТНИК», «СПАРТАК» — мужские сорочки, носочные изделия, настольные игры: шашки, шахматы; ракетки бадминтона, эспандеры, наборы туристической посуды, мешки спальные, матрацы надувные импортные и отечественные.

«АВТОТУРИСТ» — удилища спиннинговые, мотошлемы, электронные повороты, электросторожа, кодовые замки, велосипеды мужские, школьные, подростковые, спортивные.

Адреса и телефоны магазинов:
«Буревестник» — ул. Красная, 19, тел. 3-29-20, 3-00-86.
«Звездочка» — Советский пр., 101, тел. 6-66-35.
«Звездочка» — ул. Орджоникидзе, 4, тел. 6-35-55.
«Спартак» — 40 лет Октября, 8, тел. 7-08-56.
«Юный техник» — Черняховского, 3, тел. 6-23-23.
«Автотурист» — пр. Ленина, 67, тел. 98-24-70, 98-20-42.

**КЕМЕРОВСКИЙ НАУЧНО-ИССЛЕДОВАТЕЛЬСКИЙ ИНСТИТУТ ХИМИЧЕСКОЙ ПРОМЫШЛЕННОСТИ**
**ОБ'ЯВЛЯЕТ КОНКУРС**
**на замещение вакантных должностей:**

в отдел резольных смол и пресс-материалов — младших научных сотрудников;
в отдел новолачных смол и пресс-материалов — старших и младших научных сотрудников;
в отдел стандартизации — младших научных сотрудников;
в отдел по исследованию и испытанию полимерных материалов — младшего научного сотрудника;
в отдел ионообменных материалов — заведующего отделом, заведующих лабораториями, заведующих секторами, старших и младших научных сотрудников;
в отдел процессов и аппаратов — заведующих секторами, старшего и младшего научных сотрудников;
в лабораторию физико-химических исследований — заведующего сектором, старшего и младшего научных сотрудников;
в лабораторию технико-экономических исследований — заведующих секторами, старших научных сотрудников;
в проектно-технологический отдел — заведующих секторами, старших и младших научных сотрудников.
в отдел научно-технической информации — старшего и младшего научных сотрудников;
в технический отдел — старшего и младшего научных сотрудников;
в лабораторию внедрения — младших научных сотрудников.

В конкурсе могут участвовать лица, имеющие ученую степень доктора или кандидата наук, а также высококвалифицированные специалисты, имеющие высшее образование, большой производственный опыт и научные труды или изобретения.

Докторам и кандидатам наук предоставляются благоустроенные квартиры. Оплата по первой категории.

Срок конкурса месяц со дня опубликования.

Заявление и документы в соответствии с положением о конкурсе направлять на имя директора института по адресу: 650099, г. Кемерово-99, ГСП, Советский проспект, 8, КНИИХП.

**СЛУЖБА трудоустройство**

**БЮРО ПО ТРУДОУСТРОЙСТВУ И ИНФОРМАЦИИ НАСЕЛЕНИЯ И УПРАВЛЕНИЕ «КУЗБАССПЕЦЭНЕРГОМОНТАЖ»**
**ПРИГЛАШАЮТ**

мужчин не моложе 18 лет, с образованием не ниже 8 классов на курсы монтажников металлоконструкций.

Принятые обеспечиваются стипендией в размере 75 руб. в месяц, нуждающимся предоставляется общежитие.

Срок обучения 5 месяцев, заработная плата монтажников 200—250 руб.

Начало занятий с 1 марта с. г.

За справками обращаться: г. Кемерово, ул. Трудовая, 4.

пишите, звоните:

Адрес редакции и издательства: 650630, ГСП, г. Кемерово-99, ул. Ноградская, 3. Телефоны: редактора 6-61-54, приемной 6-69-74, заместителей редактора 6-65-74, 6-70-82, ответственного секретаря 6-68-81, зам. ответственного секретаря 6-65-63, отделов редакции: партийной жизни 6-61-83 и 6-02-08, пропаганды 6-66-73, промышленного 6-69-44 и 95-51-02, сельского хозяйства 6-67-82 и 6-90-71, Советов депутатов 6-64-84, культуры 6-62-01, строительного 6-67-46 и 6-02-00, писем и рабселькоров 6-90-52 и 6-60-72, информации и спорта 6-62-37, 95-58-76 и 6-82-61, еженедельника «Панорама» 6-63-02, объявлений 6-68-72, фотокорреспондентов 6-90-63, приема информации 6-88-85, общественной приемной 6-66-52, бухгалтерии 6-90-54, директора издательства 6-69-23. Собственные корреспонденты: в Новокузнецке — 7-80-33, Прокопьевске — 2-54-04, Белове — 2-01-43, Междуреченске — 33-04, Юрге — 2-06-09.

ОП07310. Типография издательства «Кузбасс». 1 Заказ № 42.