Пролетарии всех стран, соединяйтесь!

КУЗБАСС

ОРГАН КЕМЕРОВСКОГО ОБКОМА КПСС и ОБЛАСТНОГО СОВЕТА ДЕПУТАТОВ ТРУДЯЩИХСЯ

Газета основана в январе 1922 года • № 254 (14670). • Среда, 29 октября 1975 года. • Цена 2 коп.

Да здравствует Ленинский комсомол—верный помощник и резерв Коммунистической партии, передовой отряд молодых строителей коммунизма!

(Из Призывов ЦК КПСС).

XXV СЪЕЗДУ КПСС — ДОСТОЙНУЮ ВСТРЕЧУ!

ПОБЕДА КУЗБАССОВЦЕВ

Развернув социалистическое соревнование за достойную встречу XXV съезда КПСС, досрочное выполнение планов и обязательств на нынешний год и пятилетку в целом, трудящиеся индустриального Кузбасса на четыре дня раньше срока, 27 октября, завершили десятимесячный план реализации промышленной продукции. Наибольший вклад в трудовую победу внесли горняки шахт и разрезов, работники химической и пищевой промышленности.

До конца месяца будет дополнительно произведено промышленной продукции на десятки миллионов рублей.

Есть пятилетка!

ТЕХНИКА И ЛЮДИ

На три с половиной месяца раньше срока справился с пятилетним планом коллектив Прокопьевского шахтопроходческого управления.

За годы девятой пятилетки реконструированы шахты «Прокопьевская», «Ноградская» с соответствующим приростом мощностей в 600 тысяч тонн и 400 тысяч тонн угля, сданы горные работы на шахте им. Калинина, модернизируются шахты «Коксовая», «Зенковская», «Красногорская». Освоено 28 миллионов 336 тысяч рублей капиталовложений, получено 686 тысяч рублей дополнительной прибыли, производительность труда увеличилась на 40,9 процента.

Что помогло взять эти рубежи? На вопрос отвечают главные специалисты управления.

А. А. Манаков, главный инженер:

— Нынешнюю пятилетку называют пятилеткой технического прогресса, пятилеткой эффективности. Неразрывность двух понятий бесспорна. Это хорошо видно на примере нашего управления. В 1970 году погрузка породы и бурение шпуров на проходке стволов велись вручную. Производительность рабочего на выход составляла 2,06 кубометра выработок в свету. Сейчас эти операции выполняет специальный погрузочный комплекс и бурильная машина. Производительность достигла 5,74 кубометра. Причем, количество занятых людей уменьшилось почти вдвое.

В два раза увеличилась производительность на выход и на проходке выработок околоствольного двора. Здесь большую роль сыграло освоение прогрессивного крепления. Осуществляется оно с помощью передвижной опалубки и бетоноукладчика. Потери времени на установку временной крепи не стало.

Много сделали наши рационализаторы. Одно из предложений, которое они внедрили совместно с институтом «Сибгипрошахт», экспонируется в павильоне угольной промышленности на ВДНХ.

В. И. Тихонов, заместитель начальника управления:

— Техника—сила, но только в хороших руках. Уже в первом году пятилетки бригада Михаила Александровича Абселямова установила всероссийский рекорд проходки выработок околоствольного двора. За месяц она разработала 2.493 кубометра в свету. В 1973 году бригада Дмитрия Афанасьевича Старова добилась еще большего — 2.817 кубометров. В марте 1974 года на проходке ствола бригада, ныне возглавляемая В. С. Щегловым, добилась наивысшей в Кузбассе производительности труда на одного проходчика — 5,79 кубометра в свету на выход. А в июне нынешнего года этот же коллектив довел производительность проходчика до 7,15 кубометра в свету. Это уже всероссийский рекорд.

Успеху сопутствует и трудовое соперничество с коллективом Новокузнецкого шахтопроходческого управления.

Мы постоянно следим за достижениями друг друга, обмениваемся делегациями, взаимно обогащаемся опытом. Например, наши коллективы по образцу новокузнечан начали бороться за годовые об'емы выработки в миллион рублей. «Миллионерами» стали две бригады — Ильи Васильевича Плахина и Виталия Семеновича Щеглова.

В. ЗУБАРЕВ,
корр. «Кузбасса».
г. Прокопьевск.

Вчера в области

ЮРГА. Городская группа по разработке плана социально-экономического развития города на 1976—1980 годы рассмотрела на своем очередном заседании проекты планов социально - экономического развития коллективов машиностроительного и абразивного заводов, мебельной фабрики и Юргиторга.

Такие же планы разрабатывают еще 17 предприятий Юрги. А в перспективе обобщенные данные станут основой общегородского плана социально - экономического развития.

НОВОКУЗНЕЦКИЙ РАЙОН. В совхозе «Сосновский» начала работать по новой технологии крупная молочная ферма.

После реконструкции, которая позволила объединить два животноводческих помещения и оснастить их современной аппаратурой, здесь механизированы все трудоемкие процессы. Доярки довольны: безотказно работает кормораздатчик, который вполне успевает накормить 400 коров, находящихся на беспривязном содержании. Действует механическая дойка. Навоз удаляется, так называемым, сплавным способом.

Первая в Новокузнецком районе механизированная молочная ферма построена за лето хозспособом.

ТАЙГА. Коллектив завода минераловатных изделий завершил октябрьский план по реализации продукции.

До конца месяца трудящиеся предприятия выпустят еще более тысячи кубометров минераловатных изделий, а к 58-й годовщине Октября выполнят пятилетний план по реализации продукции.

ТАТШАГОЛ. В тайге Горной Шории уже лежит снег. В верховьях Мрассу, Кондомы, Кабырзы и других рек проложены лыжни охотников. Первые десятки белок отстреляли мастера пушного промысла, начав тем самым очередной осенне-зимний сезон.

Добыть за сезон более семи тысяч белок, более 320 соболей, свыше тысячи зайцев-беляков, много норки, выдры, горностая, бобра — такие планы у мастеров пушного промысла Шории. Самые опытные охотники А. И. Эптешев, В. К. Байголашев, И. С. Созыгашев и И. П. Тортумашев обязались выполнить свой годовой план ко дню открытия XXV съезда КПСС.

УВЕРЕННАЯ ПОСТУПЬ РОССИИ

Сообщение ЦСУ РСФСР

Работники промышленности Российской Федерации, развернув социалистическое соревнование за достойную встречу XXV съезда КПСС и досрочное завершение плана 1975 года, перевыполнили план девяти месяцев по объему реализации продукции, производительности труда и производству большинства важнейших видов изделий. Прирост промышленного производства по сравнению с соответствующим периодом прошлого года составил 7,3 процента при плане на год 6,6 процента, производительность труда возросла на 6,2 процента. Выполнен план по себестоимости продукции и прибыли.

Прирост продукции по отдельным отраслям промышленности составил: электроэнергетика — 4 процента, топливная промышленность — 8, черная и цветная металлургия — 5, химическая и нефтехимическая промышленность — 11, машиностроение и металлообработка — 11, лесная, деревообрабатывающая и целлюлозно-бумажная промышленность — 6, промышленность строительных материалов — 6, легкая промышленность — 4, пищевая промышленность — 5 процентов. Производство товаров культурно-бытового назначения и хозяйственного обихода увеличилось на 9 процентов.

План девяти месяцев по реализации продукции выполнен всеми промышленными министерствами РСФСР, промышленностью городов Москвы и Ленинграда, всех автономных республик, краев и областей, кроме Читинской, Магаданской областей и Тувинской автономной республики.

По сравнению с соответствующим периодом прошлого года произведено больше: электроэнергии — на 22 миллиарда киловатт-часов, нефти (включая газовый конденсат) — на 23,6 миллиона тонн, газа — на 10,7 миллиарда кубических метров, угля — на 5,1 миллиона тонн, чугуна — 0,9 миллиона тонн, стали — на 3,2 миллиона тонн, проката черных металлов — на 3,2 миллиона тонн, автомобилей — на 80,3 тысячи штук, тракторов — на 2,6 тысячи штук, сельскохозяйственных машин — на 101 миллион рублей, цемента — на 3,1 миллиона тонн.

Производство товаров народного потребления по сравнению с соответствующим периодом прошлого года возросло: шерстяных тканей — на 3,9 миллиона квадратных метров, шелковых тканей — на 26,7 миллиона квадратных метров, швейных изделий — на 0,3 миллиарда рублей, колбасных изделий — на 65,3 тысячи тонн, часов — на 2,7 миллиона штук, сортовой посуды (из стекла и хрусталя) — на 20,8 миллиона рублей, мотоциклов и мотороллеров — на 34 тысячи штук.

При успешном выполнении плана по промышленности в целом, отмечается в сообщении ЦСУ РСФСР, отдельные производственные об'единения и предприятия не выполнили задания девяти месяцев по реализации продукции, росту производительности труда, прибыли, не обеспечили выпуск изделий в заданном ассортименте и надлежащего качества. Имеются недостатки в освоении и использовании производственных мощностей. Недовыполнен план производства серной кислоты, синтетических моющих средств, кузнечно-прессовых машин, технологического оборудования для легкой, пищевой, мясо-молочной, рыбной промышленности, деловой древесины, отдельных видов тканей, верхнего трикотажа, кожаной обуви, животного масла и некоторых других видов изделий.

В промышленности республики продолжалась работа по внедрению достижений науки и техники, техническому совершенствованию и интенсификации производства. Освоен и начат выпуск 1,4 тысячи новых видов изделий. Улучшены технико-экономические показатели работы оборудования.

Осуществлялись мероприятия по улучшению качества продукции. На 1 октября текущего года государственный Знак качества имели 14,8 тысячи изделий, в том числе 4,7 тысячи изделий он присвоен за 9 месяцев 1975 года.

(ТАСС).

ФОТОРЕПОРТАЖ

«МЫ С ХИМКОМБИНАТА»

Кто бывал на капролактаме-3, тот не переставал удивляться обилию трубопроводов, ошеломляющему миру приборов... Но мало кто знает, что за ритмичной работой цеха лактама стоит подчас ювелирное мастерство ребят комсомольско-молодежной бригады службы КИП и А Валерия Романенко. Они сдают приборы в эксплуатацию, прошедшие госповерку, с первого предъявления. Их пятеро (на снимке вверху слева направо): Михаил Роот, Геннадий Пистунов, Вячеслав Белич, Анатолий Попов и Валерий Романенко. Бригада — призер внутрикомбинатовской спартакиады среди молодежных коллективов в многоборье ГТО.

У аналитиков есть непреложное правило — внимание и еще раз внимание. Несмотря на плотный график анализов, счет идет на десятые доли миллилитра. Валя Конькова и Галя Авдеева (на снимке слева)—лаборанты «республики капролактам». Трудятся подруги с самого пуска производства. Объединяет их не последовательность стадий «циклогексанон—лактам», а надежность и основательность выданного анализа, в результатах которого не приходится сомневаться. Основное назначение этих двух служб — контроль за технологическим процессом. И насколько он точен, от этого зависит качество конечного продукта — капролактама.

(Окончание на 3-й стр.).

КРЕПКО ШАХТЕРСКОЕ СЛОВО

ЧЕРВОНОПАРТИЗАНСК (Ворошиловградская область), 27 октября. **(Корр. ТАСС А. Коваленко).** Миллионную с начала года тонну угля выдали на-гора горняки бригады Героя Социалистического Труда В. Мурзенко с шахты «Красный партизан» объединения «Свердловантрацит», соревнующиеся с бригадой Героя Социалистического Труда Г. Смирнова с новокузнецкой шахты «Юбилейная».

С ДНЕМ РОЖДЕНИЯ, КОМСОМОЛ!

Каждый раз, отмечая день рождения Ленинского комсомола, мы снова и снова вчитываемся в яркие строки его героической биографии, сверяем свои дела с делами и свершениями старших поколений, заветами Ильича.

Сегодня Ленинскому Коммунистическому Союзу Молодежи исполнилось 57 лет.

1975 год особенный в жизни комсомола, советской молодежи. Это год 30-летия великой Победы, год всенародного политического и трудового под'ема, вызванного подготовкой к XXV съезду КПСС.

Сейчас нет для комсомола более важного дела, чем обеспечение широкого и деятельного участия комсомольских организаций, всех юношей и девушек в повышении эффективности общественного производства, в борьбе за успешное выполнение заданий завершающего года и девятой пятилетки в целом.

Выполняя эту задачу, в едином строю Ленинского комсомола идет 340-тысячный отряд комсомольцев Кузбасса. Хроника трудовых будней дает нам огромное число фактов самоотверженного труда молодых кузбассовцев, примеров успешного овладения знаниями. К своему комсомольскому празднику 240 комсомольско-молодежных коллективов, более 30 тысяч молодых тружеников, соревнуясь за право подписать рапорт Ленинского комсомола XXV съезду КПСС, досрочно выполнили задания девятой пятилетки. Юноши и девушки активно включились в массовое движение за высокое качество работы, за мастерство, за честь заводской марки под девизом «Изделиям Кузбасса — комсомольскую гарантию качества».

Примером трудового героизма служит сегодня работа комсомольско-молодежной очистной бригады Рудольфа Стахеева с новокузнецкой шахты «Нагорная», молодых строителей из бригады Виктора Пуца треста «Кемерово гражданстрой», комсомольско-молодежной смены Василия Виткина с Новокемеровского химкомбината. Всей области известна бригада молодых новокузнецких проходчиков, руководимая Ренатом Батталовым. В канун праздника она освоила миллион рублей и выполнила свои годовые обязательства.

Хорошо потрудились в завершающем году и молодые хлеборобы области. С первых дней жатвы на полях работало более 800 комсомольско-молодежных звеньев и агрегатов. 16 ударных сводных отрядов заготавливали корма. Они выдержали общественный экзамен на мастерство и самоотверженность.

С достоинством продолжают замечательные традиции кузнецкстроевцев молодые строители области. Областная комсомольская организация взяла шефство над особо важными строительными об'ектами. Двум из них — второй очереди шахты-гиганта «Распадская» и стана «450» на Запсибе — дан статус Всесоюзной ударной комсомольской стройки. 80 студенческих ударных комсомольских строительных отрядов трудились летом нынешнего года на селе.

Новый прилив сил, творческой инициативы вызвали соревнования молодежи за право подписать рапорт Ленинского комсомола XXV съезду КПСС, трудовая эстафета комсомольцев и молодежи Кузбасса, которая под девизом «Пятилетке — победный финиш! XXV съезду КПСС — ударный труд, высокое качество работы, отличную учебу!» проходит сейчас по городам и районам области, чтобы в канун открытия с'езда финишировать в областном центре.

Сегодня комсомол — самая представительная в мире молодежная организация с самым высоким уровнем образованности, профессиональной подготовки и культуры. 26.937 членов областной комсомольской организации имеют высшее и неполное высшее образование, 138.464 — среднее и среднее специальное. В составе областной комсомольской организации 16.574 инженера, техника, специалиста сельского хозяйства, более семи тысяч учителей, преподавателей и врачей. Для сравнения: на шестом съезде, когда комсомол принял имя В. И. Ленина, не было ни одного делегата с высшим образованием.

В начавшемся учебном году более 67,5 тыс. юношей и девушек области сели за парты в вечерних и заочных школах, 42 тыс. начали занятия в системе комсомольской политической учебы.

Ни один крупный вопрос в жизни страны не решается сегодня без участия молодежи, комсомола. Комсомольцы широко представлены в органах государственной власти, общественных организациях. В городские, районные, сельские и поселковые Советы в Кузбассе избрано 2.880 депутатов-комсомольцев, или 17,9 процента. Работница беловского завода «Кузбассрадио» Татьяна Найловец избрана депутатом Верховного Совета СССР. Среди депутатов Верховного Совета РСФСР комсомолки Нина Антипова — газоэлектросварщица колхоза «Дружба» Чебулинского района и Людмила Янкова — токарь Юргинского машиностроительного завода. Треть комитетов профсоюзов составляют молодые люди.

Нынешний год в жизни комсомола наполнен особым содержанием. Идет обмен комсомольских документов. Более 80 тысяч юношей и девушек Кузбасса уже получили новые комсомольские билеты с силуэтом В. И. Ленина.

Ленинский комсомол вступает в свой пятьдесят восьмой год, год новых трудовых свершений, год XXV съезда КПСС, полным сил, энергии и энтузиазма. Повсюду, на всех участках коммунистического строительства, комсомольцы, юноши и девушки Кузбасса всей своей деятельностью стремятся оправдать высокую оценку, которую дал комсомолу товарищ Л. И. Брежнев на XVII с'езде ВЛКСМ: «Родина, партия верят в молодое поколение, и жизнь показала: в любом деле на комсомол можно смело положиться!». Эта оценка накладывает на комсомол, на каждого из нас величайшую ответственность и зовет к новым свершениям во имя коммунизма.

В. ХАНУКОВ,
первый секретарь
обкома ВЛКСМ.

ПРИБЫТИЕ В МОСКВУ ПАРТИЙНО-ПРАВИТЕЛЬСТВЕННОЙ ДЕЛЕГАЦИИ ДРВ

По приглашению Центрального Комитета КПСС и правительства СССР 27 октября в Москву с официальным дружественным визитом прибыла делегация Партии трудящихся Вьетнама и правительства Демократической Республики Вьетнам во главе с Первым секретарем ЦК ПТВ Ле Зуаном.

На аэродроме, украшенном государственными флагами ДРВ и СССР, партийно-правительственную делегацию Демократической Республики Вьетнам встречали Генеральный секретарь ЦК КПСС Л. И. Брежнев, член Политбюро ЦК КПСС, Председатель Президиума Верховного Совета СССР Н. В. Подгорный, член Политбюро ЦК КПСС, Председатель Совета Министров СССР А. Н. Косыгин, член Политбюро ЦК КПСС, министр иностранных дел СССР А. А. Громыко, член Политбюро ЦК КПСС, первый секретарь МГК КПСС В. В. Гришин, секретарь ЦК КПСС К. Ф. Катушев, другие официальные лица.

По случаю прибытия высоких гостей на аэродроме был выстроен почетный караул трех видов вооруженных сил — пехотинцев, летчиков, моряков.

Товарищи Л. И. Брежнев, Н. В. Подгорный, А. Н. Косыгин, А. А. Громыко, В. В. Гришин, К. Ф. Катушев сердечно, по-братски приветствовали у трапа самолета товарищей Ле Зуана, Ле Тхань Нги, других членов партийно-правительственной делегации ДРВ. Пионеры преподнесли дорогим гостям цветы.

Начальник почетного караула отдал рапорт главе партийно - правительственной делегации ДРВ Ле Зуану. Были исполнены государственные гимны ДРВ и Советского Союза.

Товарищи Л. И. Брежнев и Ле Зуан обошли строй почетного караула. Находящиеся на аэродроме представители трудящихся столицы сердечно приветствовали товарищей Л. И. Брежнева и Ле Зуана, других руководящих партийных и государственных деятелей ДРВ и Советского Союза.

С аэродрома в сопровождении почетного эскорта мотоциклистов товарищ Ле Зуан вместе с товарищами Л. И. Брежневым, Н. В. Подгорным, А. Н. Косыгиным, другие руководящие партийные и государственные деятели ДРВ и СССР направились в автомашинах в резиденцию в Кремле. По пути следования на улицах и площадях столицы, украшенных государственными флагами ДРВ и СССР и транспарантами в честь нерушимой братской дружбы между советским и вьетнамским народами, их тепло приветствовали москвичи.

(ТАСС).

КАК ДЕЛА НА ФЕРМАХ?

На 26 октября совхозы и колхозы надоили молока по 2068,4 килограмма на корову — на 134.6 кг меньше, чем на эту дату в прошлом году.

По соревнующимся районам продуктивность дойного стада за пятую пятидневку характеризуется такими показателями (в первой колонке — среднесуточный надой молока на корову в килограммах, во второй — плюс или минус в сравнении с прошлым годом):

Ленинск-Кузнецкий	4,3	+0,4
Промышленновский	4,3	—0,1
Новокузнецкий	4,1	—
Кемеровский	3,9	—1,1
Прокопьевский	3,9	+1,1
Беловский	3,6	+0,5
Яшкинский	3,7	—0,8
Юргинский	3,6	—0,6
Тяжинский	3,4	—0,5
Мариинский	3,3	—0,7
Крапивинский	3,3	—0,6
Топкинский	3,1	—
Чебулинский	3,0	—0,2
Тисульский	2,8	—0,3
Яйский	2,9	—0,3
Ижморский	2,8	—0,4

По области среднесуточный надой за пятую пятидневку октября составил 3,6 килограмма молока на корову — на 200 граммов меньше прошлогоднего.

Против четвертой пятидневки октября этого года надой молока в области еще снизился на 1,8 кг от коровы. Наименьшее снижение надоев за пять дней в Ижморском районе — 400 граммов от коровы. На 900—1.000 граммов убавилась пятидневная продуктивность дойного стада в Юргинском и Кемеровском районах. Больше всех снизили пятидневный надой молока на корову совхозы Крапивинского района — на 3,4 килограмма от коровы. Беловский и Мариинский районы снизили надои соответственно на 2,7 и на 2,5 килограмма.

Товарность молока за пятую пятидневку октября — 88,4 процента — на 1,6 процента ниже, чем за четвертую пятидневку.

ПАРТИЙНАЯ ЖИЗНЬ: **ОТЧЕТЫ И ВЫБОРЫ**

В ПОИСКАХ НОВЫХ РЕЗЕРВОВ

В отчетный период главным направлением в развитии сельскохозяйственного производства в районе стали углубление специализации, концентрации и межхозяйственной кооперации. Эта тема была стержневой на XXII Прокопьевской районной партийной конференции.

Докладчик — первый секретарь райкома партии А. С. Святченко и выступившие в прениях делегаты отмечали, что за отчетный период районная партийная организация выросла численно и окрепла организационно. Райком партии в эти годы многое сделал для повышения роли партийных организаций, улучшения их организаторской и политической работы. Именно через первичные парторганизации райком стремился направлять и координировать многогранную жизнь и деятельность тружеников села, проводить главную линию в работе.

В своем выступлении начальник молочного комплекса совхоза «Черкасовский» Н. И. Мегис привел убедительные факты преимуществ концентрации и специализации.

— На нашем комплексе, — сказал он, — вошло в практику по существу фабричное производство молока. Нет у нас теперь доярок. Они стали мастерами машинного доения. Нет скотников, а есть операторы комплекса. Каждый из мастеров машинного доения обслуживает по 75 коров. Затраты времени на производство центнера молока резко сократились. Себестоимость продукции значительно снизилась. Труд животноводов стал легче, приятнее.

Райком партии в отчетном периоде последовательно и настойчиво направлял деятельность сельскохозяйственных органов, первичных партийных организаций, руководителей и специалистов совхозов именно на решение вопросов, касающихся специализации, концентрации производства и межхозяйственной кооперации.

Этому был посвящен один из пленумов райкома. На нем подвели итоги специализации и концентрации, вскрыли ошибки и упущения, обобщили передовой опыт и разработали четкую программу на будущее.

Осуществляя намеченное, в районе планомерно реконструируют существующие фермы, строят новые комплексы. Многое уже сделано в совхозах «Черкасовский», «Плодопитомник», «Угольщик», «Зенковский», «Кузбасский», «Трудармейский», «Ясная Поляна». Опыт этих хозяйств, как подчеркивали докладчик и выступившие в прениях директор совхоза «Кузбасский» Г. Н. Лопатин, доярка из совхоза «Ясная Поляна» О. Г. Павлова, говорит о том, что целесообразнее внедрять беспривязно-боксовое содержание коров с доением в специальных залах. Говорилось также, что хорошо себя зарекомендовали доильные установки карусельного типа. Именно на них есть возможность повысить нагрузку на одного оператора до 150—180 коров.

В районе уже реконструировано и построено укрупненных молочных комплексов на 5.500 коров, а за годы десятой пятилетки во всех молочных совхозах построят комплексы.

Само собой разумеется, что в животноводстве, организованном на промышленной основе, должно быть высокопродуктивное дойное стадо. Для его формирования два совхоза — «Кузбасский» и «Угольщик» — специализируются на выращивании телок. Перед этими хозяйствами поставлена задача поставлять молочным специализированным хозяйствам 7—8 тысяч первотелок в год. Это позволит ежегодно обновлять 25—30 процентов дойного стада.

В районе организован совхоз «Еловский». Он специализируется на доращивании и откорме мясного молодняка. Всех телят, народившихся в молочных совхозах и предназначенных для откорма на мясо, «Еловский» будет доращивать и откармливать.

Намечена и осуществляется специализация совхозных отделений по производству семян многолетних трав для всех хозяйств района.

Производство яиц и птичьего мяса уже сконцентрировано на двух птицефабриках — «Сафоновской» и «Горнячке».

Из обстоятельного разговора на конференции видно, что в Прокопьевском районе многое делается для осуществления специализации, концентрации и межхозяйственной кооперации в сельском хозяйстве, для перевода животноводства на промышленную основу.

Это с особой остротой поставило в повестку дня проблемы капитального строительства и производства кормов. Для решения этих проблем в районе разработаны и осуществляются конкретные мероприятия. Развернуто строительство долголетних орошаемых культурных пастбищ, широко внедряется заготовка сенажа, витаминной муки, производятся гранулированные корма. Таким образом, за годы девятой пятилетки производство кормов увеличилось на 3.000 тонн кормовых единиц, повысилось их качество.

Однако развитие кормовой базы все еще отстает от потребностей растущего животноводства. Об этом с особой тревогой говорили докладчик и секретарь парткома совхоза «Бурлаковский» В. Ф. Селезнев, директор совхоза «Кузбасский» Г. Н. Лопатин, начальник животноводческого комплекса совхоза «Черкасовский» Н. И. Мегис, птичница птицефабрики «Горнячка» З. Т. Сурнаева, начальник производственного управления сельского хозяйства райисполкома М. И. Квасов.

В хозяйствах низки темпы строительства культурных орошаемых пастбищ. Многолетние травы не везде дают высокие урожаи. Есть опыт получения двух укосов этих трав, но он не распространен. А райком партии и первичные парторганизации не проявили должной последовательности и настойчивости.

В районе еще очень низка урожайность зерновых культур — основы кормовой базы. За годы девятой пятилетки зерна получено в среднем по 11 центнеров с гектара. И дело тут не только в том, что два последних года были неблагоприятными. Пестрота в урожайности не только в хозяйствах, но и внутри их свидетельствует: можно было получать более высокие урожаи в целом по району. Дело в том, что плохо поставлено семенное хозяйство, в ряде хозяйств низка культура земледелия. Не везде еще отрешились от традиционной отвальной пахоты и не покончили с ветровой и водной эрозией.

На конференции перед райкомом партии поставлена задача добиться решительного повышения культуры земледелия. Специалисты управления сельского хозяйства и совхозов, первичные парторганизации призваны в десятой пятилетке так повысить плодородие полей, чтобы ежегодно производить 110—115 тысяч тонн зерна.

Обсуждая проблемы земледелия, участники конференции подчеркивали, что и в производстве картофеля, овощей также есть серьезные недостатки. Урожайность этих культур все еще оставляет желать лучшего.

На конференции выступил первый секретарь обкома КПСС Л. А. Горшков.

— В напряженном трудовом ритме живет сегодня советский народ, — сказал он. — Текущая пятилетка стала для нашей Родины новым грандиозным шагом роста экономического потенциала и международного авторитета. Это результат настойчивой деятельности Центрального Комитета партии, его Политбюро, лично Генерального секретаря ЦК КПСС товарища Леонида Ильича Брежнева по осуществлению решений XXIV съезда партии. Достойно завершают пятилетку труженики нашей области.

Л. А. Горшков привел яркие цифры роста производства промышленной продукции, роста материального и культурного благосостояния трудящихся Кузбасса.

— За годы девятой пятилетки благодаря постоянной помощи государства, — говорит далее первый секретарь обкома партии, — значительно укрепилась материально-техническая база нашего сельского хозяйства. Это способствовало тому, что объем валовой продукции сельского хозяйства области вырос на 54 миллиона рублей в сравнении с предыдущей пятилеткой.

Однако темпы роста производства, прежде всего молока и мяса, не удовлетворяют растущих потребностей трудящихся городов.

Сегодня вы подводите итоги, определяете задачи районной партийной организации по дальнейшему развитию сельского хозяйства в районе. Райком партии и первичные парторганизации большое внимание уделяют капитальному строительству, реконструкции ферм, специализации и концентрации сельского хозяйства. Сделано многое. Но партия учит нас критически оценивать свою деятельность.

Обком партии обеспокоен тем, что ваш район занимает одно из последних мест в области по урожайности зерновых культур. Главная причина этого в том, что еще нет четкой системы земледелия, ослабляющей отрицательное действие засухи. Нынче только 35 процентов зерновых были размещены по безотвально обработанным полям, лишь 40 проц. зерновых посеяно специальными сеялками. Низка в районе культура семеноводства.

В районе не решен ряд проблем в картофелеводстве и овощеводстве. У вас сосредоточено 15 процентов областной площади картофеля. А урожайность — самая низкая в области. До сих пор не завершена специализация картофелеводства. Картофель вырастивается в 16 из 18 хозяйств. Имеется всего 12 процентов сортовых посевов. Уборка картофеля механизирована лишь на 23 процента. Низка урожайность и овощей. Ее в следующей пятилетке надо поднять как минимум до 200 центнеров с гектара.

Л. А. Горшков далее говорит о том, что и в животноводстве района надо многое сделать для повышения продуктивности, создания прочной кормовой базы.

Особое внимание в своем выступлении Л. А. Горшков уделил благоустройству сел, строительству жилья.

В заключение Л. А. Горшков поставил перед райкомом партии задачу укрепления уровня работы парторганизаций, который далеко не везде отвечает сегодняшним требованиям, высказал советы относительно улучшения хозяйственной деятельности совхозов.

П. АНОСОВ,
спец. корр. «Кузбасса».
Прокопьевский район.

За технический прогресс

ВРЕМЯ ПЕРЕМЕН

Комплексно использовать сырье, делать из него больше разнообразных и высококачественных продуктов — задача непростая. Нашим работникам, от руководителя до рабочего, пришлось вплотную заняться внедрением технических новшеств на предприятиях. В этой пятилетке мы много строили, реконструировали, устанавливали новое высокопроизводительное оборудование, в том числе механизированные линии. Так, был построен Новокузнецкий мясокомбинат, колбасный и полуфабрикатный цехи на Прокопьевском, консервный — на Мариинском, реконструированы колбасные цехи на Анжерской и Мысковской фабриках.

Израсходовали на это более 12 миллионов рублей, на четверть больше, чем планировалось.

В основном это были централизованные средства. Но многое сделано за счет фонда развития и особенно ссуд Госбанка. Благодаря этому мы увеличили мощности. О том, как обновилась отрасль, скажет еще одна цифра: наши основные фонды увеличились на 43 процента.

Они изменились во многом и качественно. Новое технологическое оборудование, в частности, поточно-механизированные линии, производительнее. Недаром около 90 процентов прироста производства получено за счет повышения производительности труда. Новое оборудование меняет и технологию, и условия труда. Немеханизированного труда у нас было и остается еще много, но основные технологические процессы, например, забой скота, обработка субпродуктов, выработка колбас, пельменей и консервов, рабочие выполняют на конвейерных поточно - механизированных линиях.

Сколько новых птицефабрик появилось у нас. Раньше обработка птицы была бедствием. Ощипывать перо выводили даже управленческих работников. Сегодня новая технология и оборудование сняли проблему.

Многое сделали рационализаторы. Они сберегли 480 тысяч рублей, причем половину этих средств сэкономили рационализаторы Кемеровского и Мариинского мясокомбинатов. Здесь хочу, кстати, коснуться одной стороны сугубо технического дела—инициативы и умения воспринимать новое. Не случайно так хорошо поработали мариинские рационализаторы. И к строительству консервного цеха мариинцы отнеслись с пониманием. Кое-кого из руководителей предприятий нужно было подталкивать, порой заставлять брать ссуды на обновление. А директор Мариинского мясокомбината Николай Егорович Карпиков взялся за дело с интересом. Руководитель-практик, он показал, что имеет чувство нового. Эта черта должна стать главенствующей в стиле работы наших руководителей на будущее, потому что обновление отрасли будет продолжаться. В частности, требуют большого внимания самые отсталые и трудоемкие процессы первичной переработки сырья, колбасное производство и полуфабрикаты, погрузочно-разгрузочные и транспортные работы.

Велик наш ассортимент — больше двухсот продуктов, и мы как бы находимся между двух огней. С одной стороны, на каждом мясокомбинате мы должны делать все то, что нужно горожанам. С другой, универсальность невыгодна экономически. В этих обстоятельствах мы делали первые шаги в специализации и концентрации производства. Так, в Юрге и Мариинске колбасные цехи были специализированы на выработке копченых колбас. Благодаря этому мы теперь выпускаем копченых колбас на 66 процентов, а твердокопченых — в пять раз больше, чем пятилетие назад. На трех (вместо семи) предприятиях сконцентрировали выработку пельменей. Производительность труда стала выше, а потребность в людях меньше.

Проблема качества для нас довольно остра, но несколько своеобразна. Вся наша продукция аттестована по первой категории, а это хороший уровень. Вопрос в том, чтобы больше было продукции высшего качества, во-первых, и разнообразнее ассортимент, во-вторых. Несколько видов продукции со Знаком качества у нас есть, готовим еще. Но удельный вес их в общем объеме пока невелик. Порой случается, что выходит продукция, не отвечающая требованиям технических условий и стандартов.

Успешнее решается проблема ассортимента. Жители области покупают новые копчено-запеченные изделия из говядины, московскую шейку, московскую ветчину, прессованный бекон, полуфабрикат «Особый» и т. д. Когда вы покупаете московскую ветчину, знайте, что осваивали технологию ее производства две бригады формовщиков колбасных изделий Анжерского мясокомбината — Лидии Петровны Гулевской и Зои Николаевны Бондаренко.

В нынешнем году работники нашего объединения поработали неплохо: девятимесячный план и обязательства выполнены. В счет их выпущено на десять миллионов рублей сверхплановой продукции.

А. НАГОРНЫЙ,
главный инженер объединения мясной промышленности.

г. Кемерово.

КУЗНИЦА ТОРГОВЫХ КАДРОВ

Впервые за двенадцать лет существования в Кемерове учебно-консультационного пункта Московского заочного института советской торговли здесь состоялось торжественное посвящение первокурсников в студенты. Видимо, сам по себе этот факт не случаен: он лишний раз свидетельствует, что УКП превращается у нас в настоящий филиал Московского заочного института. Он популярен теперь в Кузбассе не менее других вузов.

В самом деле, в 1963 году, когда был создан УКП, к нему было прикреплено из Кемеровской, Томской областей, Алтайского и Красноярского краев всего 300 студентов. А сейчас здесь учатся уже 1.300 человек. В нынешнем году только на первый курс зачислено 280 выдержавших конкурсные экзамены абитуриентов. В первый год существования УКП было здесь только два штатных преподавателя, а теперь — девятнадцать, большинство из них имеют ученую степень кандидатов наук.

Кемеровский УКП превратился в подлинную кузницу высококвалифицированных кадров торговых работников. И это тем более важно, что современные задачи, поставленные партией и правительством перед советской торговлей, могут успешно решать только люди квалифицированные, с глубокими знаниями в области экономики и организации торговли. Кемеровская область весьма нуждается в таких кадрах, потому что среди стотысячной армии торговых работников Кузбасса только 1.179 человек (или 1,24 процента) — специалисты с высшим образованием. Кстати, большинство из них — именно воспитанники Кемеровского УКП заочного института.

Более пяти тысяч магазинов в Кузбассе, розничный товарооборот их в нынешнем году составляет 2 миллиарда 587 миллионов рублей. Так что верно сказал, открывая торжество, заведующий УКП Б. В. Киселев: «Первокурсники — это не только будущее, но и настоящее нашей торговли».

Нелегка стезя заочника. Но перед теми, кто выбрал этот путь и, преодолевая трудности, пройдет весь институтский курс наук, откроются широкие перспективы практической работы.

В. ГЕНКИНА.

г. Кемерово.

КЕМЕРОВСКИЙ НИИ СООБЩАЕТ

Как лучше очистить сточные воды

Промывные хромсодержащие стоки гальванического цеха обрабатывали реагентным методом в две стадии.

В производственно-техническом объединении «Уралэнергоцветмет» (гор. Свердловск) предложена технологическая схема двухступенчатой очистки сточных вод. На первой стадии использовалась электрокоагуляция с последующим автоматическим регулированием подачи известкового молока. При применении электрокоагуляционного способа одновременно протекают процессы электролиза, восстановления и коагуляции.

Новый метод позволил уменьшить объем осадка в 4—5 раз по сравнению с реагентным. Достигается более глубокая очистка воды от ионов меди, никеля и цинка. Сократился расход реагентов, улучшились условия труда.

☆ ☆ ☆

В сточных водах гальванического цеха хром присутствует в шестивалентном состоянии. Для его осаждения применяли бисульфит натрия, что создавало много неудобств, так как он разлагается на воздухе.

На Рязанском заводе счетно - аналитических машин для восстановления хрома стали применять пиросульфит натрия, который разлагается только при температуре выше 150 градусов. Внедрение пиросульфита натрия позволило улучшить условия труда, строго соблюдать правила техники безопасности.

☆ ☆ ☆

Во ВНИИЖиров разработали и внедрили физико-химический способ очистки бензинсодержащих сточных вод. Сточные воды завода смешиваются со сточными водами цеха очистки масла и очищаются при помощи напорной флотации. Этот опыт можно использовать в других отраслях промышленности, предприятия которых имеют жировые и бензинсодержащие сточные воды.

Дополнительные сведения можно получить по адресу: г. Кемерово, Советский проспект, 107. ЦНТИ.

● ПРАВОФЛАНГОВЫЕ ПЯТИЛЕТКИ

НАСТАВНИЦА

В инструментальном цехе Кузнецкого машиностроительного завода каждый знает, что Лукерья Васильевна Чуприкова поможет настроить фрезерный станок, подскажет, как лучше закрепить деталь, быстрее обработать ее. Не поскупится и на житейский совет.

Л. В. Чуприкова обучила фрезерному делу 14 человек. Люба Ваганова, работающая фрезеровщицей, Таня Васько, окончившая после ее школы машиностроительный техникум, и другие бывшие ученики с уважением отзываются об опытной фрезеровщице.

Умеет Л. В. Чуприкова на спортивных заводских праздниках подзадорить молодых физкультурников, зажечь личным примером. В свое время Лукерья Васильевна не раз отстаивала честь цеха, завода, завоевывая первенство среди лыжников. Она и сейчас еще в первых рядах спортсменов цеха.

Ветераны завода ценят в Лукерье Васильевне ее трудолюбие, постоянство. В 1948 году после ремесленного училища пришла воспитанница детского дома Луша Чуприкова в инструментальный цех Кузнецкого машиностроительного завода. И работает здесь уже 25 лет. Сама стала наставником молодежи. Работает добросовестно и постоянно выполняет сменное задание на 120—125 процентов. Инструменты, подготовленные Чуприковой, отличаются высоким качеством. Она имеет четвертый разряд фрезеровщика. В этом году Лукерье Васильевне вручили знак ударника пятилетки.

НА СНИМКЕ: Л. В. Чуприкова.

Г. ЛЕБЕДЕВ,
корр. «Кузбасса».
Фото **В. Грызыхина.**

г. Новокузнецк.

Кузбассу отвечают

«ТРУДНОСТИ НАБОРА»

Материал под таким названием был опубликован 19 сентября этого года.

Всего молодежи до 29-летнего возраста на азотно-туковом заводе работает 967 человек. Из них не имеют среднего образования 271 человек. В прошедшем учебном году в школах обучалось 65 человек, в техникумах — 42.

Перед началом учебного 1975—1976 года во всех цехах члены комиссии содействия общеобразовательному обучению и педагоги школы проводили беседы о наборе в ШРМ. Состоялось расширенное заседание профкома с повесткой дня: «О начале учебного года в школах работающей молодежи». Сейчас в ШРМ обучаются 97 человек. Также выявлено, что 103 человека не могут учиться по состоянию здоровья и семейным обстоятельствам.

В. БАДАЕВ,
секретарь парткома азотно-тукового завода.

☆ ☆ ☆

Вопрос учебы молодежи взят под особый контроль партийным комитетом и комитетом ВЛКСМ коксохимического завода. Избран новый состав совета общежития. В совете есть люди, отвечающие за учебу молодежи, принят на работу новый воспитатель.

А. ФАРАФОНТОВ,
заместитель секретаря парткома коксохимического завода.

г. Кемерово.

«КАПУСТА ОСТАЕТСЯ В ПОЛЕ»

Исполком городского Совета сообщает, что заметка, опубликованная под таким заголовком 10 октября, рассмотрена на заседании городского штаба по закладке и торговле картофелем и овощами.

В настоящее время капуста с полей совхоза «Елыкаевский» убрана и вывезена.

С. КОВАЛЕВ,
заместитель председателя исполкома городского Совета.

г. Кемерово.

Итоги викторины

«ТВОИ ТРУДОВЫЕ ПРАВА И ОБЯЗАННОСТИ»

Подведены итоги правовой викторины «Твои трудовые права и обязанности», об'явленной редакцией газеты «Кузбасс», отделом юстиции облисполкома, президиумом областной коллегии адвокатов и обществом «Знание».

В викторине приняли участие 247 читателей газеты.

Победителем стал Леонид Николаевич Чумейко, проходчик беловской шахты «Инская». Ему 24 года. Комсомолец. На шахте работает 4 года. Отличник производства, активный общественник. На шахте он редактирует стенную газету.

Победителю будет вручен фотоаппарат «Зенит».

Второе место присуждено кемеровчанам супругам Самойловым — Людмиле Петровне, мастеру производственного обучения торгово-кулинарного училища, и Геннадию Михайловичу — инженеру-механику автоуправления комбината «Кузбассуголь».

Третье место присуждено Сергею Викторовичу Варику, токарю Топкинского локомотивного депо.

Кроме того, присуждено шесть поощрительных премий самым молодым участникам конкурса. Обладателями их стали прославшие содержательные ответы кемеровчанка Людмила Мительсон, работница Новокемеровского химкомбината, Люба Струкова, ученица 10-го класса из Киселевска, Таня Цура и Юра Олейников — школьники из Березовского, кемеровчане Вениамин Пантелеев и Геннадий Панков — учащиеся ГПТУ. Жюри отметило также содержательность ответов читателей столяра Кемеровского горпромторга Н. И. Беляева, пенсионера, офицера запаса из Таштагола Ф. В. Гладких, начальника РСУ треста «Стройиндустрия», новокузнечанина А. Е. Белавина, слесаря Мундыбашской аглофабрики Л. Г. Аксенова, аппаратчицы Новокемеровского химкомбината А. В. Шевцовой, корреспондента крапивинской районной газеты «Заветы Ильича» В. В. Евстигнеева, токаря Юргинского завода железобетонных конструкций В. И. Плотникова, учительницы кемеровской школы № 7 Т. Ф. Волгиной, аппаратчика Новокемеровского химкомбината Л. Н. Артамонова.

Анализ читательских писем указывает на глубокий интерес к правовым знаниям. В подавляющем большинстве участники конкурса прислали глубокие, содержательные ответы.

Все ответили на вопрос об основных трудовых правах и обязанностях рабочих и служащих, подчеркнули важную роль Основ законодательства о труде и Кодекса законов о труде РСФСР.

Участники викторины в большинстве своем правильно толковали такие вопросы законодательства, как увольнение работника по инициативе администрации, материальная ответственность работника за ущерб, причиненный при исполнении служебных обязанностей, в частности, при выпуске бракованной продукции.

Большое внимание в ответах уделяется проблеме борьбы с пьянством. Читатели осудили пьянство как позорный и опасный пережиток прошлого».

Резко высказалась о необходимости борьбы с пьянством читательница из поселка Малиновка В. А. Шилова:

«Борьбу с пьянством и алкоголизмом я бы поставила еще жестче. Допускать пьяного к работе просто непозволительно».

В своих ответах участники конкурса рассказали о том, как борются с пьянством в коллективах, где они работают. Начальник ремонтно-строительного управления треста «Стройиндустрия» из Новокузнецка А. Е. Белавин заметил:

«У нас сложилась такая практика. Все лица, склонные к спиртному, взяты на учет. Человеку, склонному к спиртному, зарплата выдается в присутствии жены или родственника. Нам удалось спасти от пьянки нескольких человек».

О положительной практике работы Беловского городского народного суда рассказывалось в письме беловчанки В. М. Льговой, диспетчера завода «Кузбассрадио»:

«У нас на заводе была выездная сессия народного суда по делу о самогоноварении. Виновные оштрафованы на 300 рублей. У них конфискован аппарат и уничтожена брага».

В своих ответах участники викторины рассказали и о том, что на отдельных предприятиях и в учреждениях руководители еще плохо знают законы, нарушают трудовые права граждан.

Так, в письме т. Макина из г. Белова указывается, что нередки случаи, когда при приеме на работу поступающему очень поверхностно раз'ясняются его права и обязанности, нечетко оговариваются такие условия, как обеспечение жильем, спецодеждой. В других письмах читатели пишут о том, что приказ о зачислении на работу не всегда об'является под расписку, хотя согласно действующему законодательству такой приказ в обязательном порядке должен доводиться до сведения работника и непременно под расписку.

Анализ ответов участников конкурса показал, что не все читатели правильно понимают действующее законодательство, в частности, в вопросах перевода в порядке дисциплинарного взыскания. В некоторых ответах в качестве положительного примера действий администрации приводятся факты, когда за нарушение трудовой дисциплины переводят в порядке дисциплинарного взыскания шофера — в подсобные рабочие, слесаря-сантехника — в дворники и т. д.

Между тем по ныне действующему законодательству о труде такой перевод может производиться только с учетом профессии или специальности работника. Поэтому перевод водителя в подсобные рабочие, а слесаря-сантехника — в дворники без их согласия незаконен.

Встречаются в ответах и другие погрешности. Не все, оказывается, знают новые законоположения о труде временных и сезонных работников, принятые в сентябре 1974 года.

Два слова о «географии» ответов. Около 60 процентов писем прислали жители областного центра. Среди них больше всего работников Новокемеровского химкомбината. Постоянная и плодотворная работа общественных организаций и администрации комбината по пропаганде правовых знаний в коллективе дает свои плоды.

Удивляет крайне слабое участие в викторине читателей крупнейшего города области — Новокузнецка.

Мало поступило писем от читателей сельских районов.

Многие участники викторины сетуют, что, работая над ответами, они столкнулись с тем, что в магазинах книготорга трудно разыскать нужную правовую литературу. Особенно по трудовому законодательству.

Опыт нашей викторины свидетельствует о полезности и необходимости этого средства популяризации правовых знаний. Очевидно, городским и районным газетам, редакциям многотиражных газет следует проводить подобные викторины среди своих читателей.

М. ГУЩИНСКИЙ,
член президиума областной коллегии адвокатов;

Л. СИДОРОВА,
старший консультант отдела юстиции облисполкома.

КОМСОМОЛ КУЗБАССА РАПОРТУЕТ

«XXV СЪЕЗДУ КПСС—25 УДАРНЫХ НЕДЕЛЬ»

Комсомольцы и молодежь азотно-тукового завода встали на трудовую вахту «XXV с'езду КПСС — 25 ударных недель».

Цех № 11-12. С особым трудовым под'емом трудится комсомольско-молодежная смена, возглавляемая А. Агеевым. За семь ударных недель сверхплановая прибыль за выпуск продукта повышенного качества здесь составляет 3.200 рублей.

г. Кемерово.

ВЫПОЛНИМ ПЯТИЛЕТКУ!

Проходческую бригаду Николая Сиряченко хорошо знают в Киселевске. Встав на трудовую вахту за право подписать рапорт Ленинского комсомола XXV с'езду КПСС, она ежемесячно перекрывает плановые задания. В сентябре комсомольско-молодежная бригада прошла 147 (при норме 125) метров подготовительных выработок. Молодой и дружный коллектив с шахты «Киселевская» обязался выполнить пятилетку ко дню рождения комсомола. Проходчики сдержали слово: 5 октября они рапортовали — есть пятилетка!

г. Киселевск.

БОЕВАЯ ГВАРДИЯ

Более 57 комсомольско-молодежных коллективов Осинников соревнуются за право подписать рапорт. Сегодня в соревновании лидирует очистная бригада Виктора Шата с шахты «Кузбасская». Бригадир удостоен серебряного знака ЦК ВЛКСМ «Молодой гвардеец пятилетки». Воодушевленные признанием шахтеры решили отработать в день открытия XXV с'езда КПСС на сэкономленном крепежном материале.

Комсомольско-молодежные бригады Владимира Дерюгина с шахты «Кузбасская», Анатолия Яшина с шахты «Капитальная», Нины Астаховой со швейной фабрики «Кузбасс» подхватили девиз бригады Виктора Шата «XXV с'езду КПСС — ударные темпы».

г. Осинники.

РЕКОРДНЫЕ ТОННЫ

500 тысяч тонн угля обязались выдать за девятую пятилетку горняки комсомольско-молодежного звена из бригады Давида Коха Петра Коренчука с шахты «Полысаевская», вступив в социалистическое соревнование за право подписать рапорт Ленинского комсомола XXV с'езду КПСС.

Этот коллектив не раз показывал рекордную выработку. За девять месяцев завершающего года пятилетки горняки добыли 121.321 тонну угля, перекрыв первоначальные обязательства на 175 процентов и достигнув производительности труда на одного рабочего 1.123 тонны в месяц.

Активное участие принимают члены звена в рационализаторской работе. В этом году экономический эффект от внедрения их предложений составил 2.000 рублей.

г. Ленинск-Кузнецкий.

С ТРУДОВЫМ ПОДЪЕМОМ

Ширится социалистическое соревнование среди комсомольцев и молодежи Беловской трикотажной фабрики.

По результатам последней рабочей недели первое место заняла бригада швей 7-А конвейера, руководимая Александрой Варновой. Девушки выполнили пятидневное задание на 108 процентов и изготовили сверх плана 2.700 единиц продукции. В личном первенстве возглавляет соревнование швей конвейера 9-Б Елена Чегошева. Ее фамилия в четвертый раз заносится в переходящий мандат соревнующихся за право подписать рапорт Ленинского комсомола XXV с'езду КПСС.

г. Белово.

С ЧЕМ ИДЕМ К СЪЕЗДУ?

СДЕЛАТЬ ХОЧЕТСЯ БОЛЬШЕ

На днях мы, бригадиры разреза «Красногорский», собрались на большой совет — как лучше встретить XXV съезд родной партии. Многое вроде бы сделано: досрочно выполнена пятилетка, значительно улучшены технико-экономические показатели, сверх плана добыто 760 тысяч тонн угля, а в целом за пятилетку наш разрез поставит Родине почти 22 миллиона тонн топлива. Это будет самый весомый вклад среди угольных предприятий Кузбасса.

И все же сделать хочется еще больше. На совещании многие бригадиры назвали новые рубежи, метко указали на нетронутые резервы. Я думаю, что высококвалифицированный рабочий, горячо болеющий за наше общественное производство, никогда не остановится на очередной ступеньке той бесконечной лестницы, что называется производительностью труда. В этом неустанном движении вперед мы видим смысл нашей работы, нашего соревнования. Два с половиной года назад у нас, шестерых парней, радости не было границ — мы получили свой экскаватор. Правда, за ветхость его называли на участке «колдуном», держался он на сварке, и дня не проходило, чтобы что-нибудь не ломалось и кто-то из нас не «колдовал» в его премудрой натуре. Хорошая была школа для приобретения мастерства, для рождения дружного коллектива в бригаде.

В тот год я стал коммунистом. Моего бывшего помощника, но тогда уже машиниста, Юрия Орлова, приняли кандидатом в члены КПСС. Помощники наши Валерий Будник, Валерий Сливинский и Петр Бердников — комсомольцы. Лишь Василий Чепенко не комсомолец. Вот и вся наша бригада — толковые, расторопные, настойчивые ребята.

Со временем поверили нам, дали новый экскаватор. За монтаж взялись сами. И не без умысла: знать будущую машину наизусть, до винтика — значит работать потом без простоев. Сами разобрали и «колдуна», который славно отслужил свой век, многому нас научил. Не потому ли сразу же в первый год мы переработали один миллион сто тридцать четыре тысячи кубометров горной массы! А нынче в честь XXV съезда КПСС обязались погрузить миллион четыреста тысяч кубометров. Для ЭКГ-4,6, самого маленького на разрезе экскаватора, это неплохо.

Чем мы берем? Качеством работы. Ведь в наше время передовые приемы и формы организации труда моментально становятся известны всем. Значит разница в производительности труда зависит в основном от двух факторов—условий труда и личного отношения к нему. Это и называю я качеством работы.

Мы гордимся, что за два года наша машина ни разу не побывала в аварийном ремонте, хотя нагрузки постоянно превышают нормативные. Так в июле, готовясь достойно встретить 40-летие стахановского движения, мы переработали сто пятьдесят тысяч кубометров породы и угля. Это рекорд разреза. Он был отмечен Почетным дипломом за подписью министра.

Настоящие хлопоты нам приносят горногеологические условия забоя: коварный, немонолитный 27-й пласт обычными приемами не возьмешь. Недавно мы в бригаде ухватились за такую мысль: а не работать ли в забое сразу двумя экскаваторами?

С чем еще идем к съезду? Держим экзамен на прочность как сквозная комплексная горнотранспортная бригада. Уверены, что такая организация труда — самый эффективный путь к максимальному использованию оборудования. Судите сами: на календаре — октябрь, а на нашем счету — почти миллион кубометров вскрыши — целый годовой план с хорошей добавкой. Миллион тонн груза перевезет экипаж Владимира Русланова, а экипаж его младшего брата Льва — семьсот тысяч. Это выработка тоже завтрашнего дня.

Сегодня — день рождения комсомола. Жаль, что наш групкомсорг коммунист Юрий Орлов в отпуске. Что ж, поздравлю ребят за него. И с великим удовольствием — ведь я сам еще не вышел из комсомольского возраста.

А. УЛЫБИН,
бригадир комсомольско-молодежной бригады разреза «Красногорский».
г. Междуреченск.

МОЙ ДРУГ — КОЛЛЕКТИВ

Механизаторы Кутоновского отделения совхоза «Севский» вот уже третий год достигают самых высоких рубежей в районе на жатве зерновых культур. Каждая страда выдвигает своих героев, появляются новые имена. Но за успехами передовика сила коллектива. В этом особенность кутоновской рабочей закваски.

Несколько лет я работал на предприятиях Киселевска. Но был что называется на распутье, пока не приехал сюда, в совхоз. Здесь я по-настоящему понял, что такое коллектив. Он поддержал меня, приучил к организованности и порядку, передал умение работать с полной отдачей. Словом, поставил на ноги. А нынче помог добиться небывалого успеха.

Жатва была трудной. Урожай надо было собрать до последнего зернышка. Поэтому в нашем звене вопрос о качестве работ был поставлен особенно остро. Хотя технику подготовили задолго до жатвы, накануне еще раз проверили ее, подрегулировали все узлы и механизмы. И вот три наших комбайна вышли в поле.

Поначалу брали обязательства намолотить по 6.000 центнеров хлеба. А после того, как стали на предсъездовскую вахту, пересмотрели личные планы. Я обещал намолотить за уборочную страду 8.000 центнеров хлеба.

Не забыть напряженные будни. Вместе с опытными комбайнерами Михаилом Васильевичем Чучумашевым и Анатолием Ивановичем Квасовым трудились в поле от зари до зари. И снова я оценил силу коллективизма. Если случалась поломка, все спешили на помощь, чтобы до минимума свести потери драгоценного времени, скорее вернуть машину в строй. Даже шофер Кутонов, который возил зерно с поля на ток, был пристрастным «болельщиком». Придирчиво осмотрит комбайн и скажет:

— Подтяни-ка, Виктор, болты у клавиши вала. Видишь, ослабли.

А ведь все мы соперничали между собой, ревниво следили за показателями друг друга и ни в коем случае не хотели уступать первенства...

Жатва стала знаменательным событием в моей жизни — намолотил 11.250 центнеров зерна! Перевыполнили предсъездовские обязательства и мои старшие товарищи — коммунисты М. В. Чучумашев и А. И. Квасов. Первый отправил из бункера своего комбайна на совхозный ток 9.000 центнеров хлеба, второй — более 7.000 центнеров.

В. КАЛМЫКОВ,
комбайнер совхоза «Севский».
Прокопьевский район.

КОГДА КРЕПКА СПАЙКА

В нашей комсомольско-молодежной — пятьдесят девчат. Работаем мы в швейном объединении «Одежда», шьем мужские костюмы. Когда стало известно, что в феврале состоится XXV съезд партии, собрались на комсомольское собрание и решили принять новые обязательства. Одно из них: сшить на сто пятьдесят костюмов больше плана.

Уже выполнили свое обязательство. За оставшееся до с'езда время думаем сшить дополнительно еще сто костюмов.

Не подумайте, что мы гонимся только за количеством. Наша гордость — две модели костюмов, подготовленные государственной комиссией для аттестации на Знак качества.

В бригаде дело поставлено так: все, что нами сшито, должно быть красиво и элегантно. Для этого у нас существует система контроля за качеством.

На конвейере действуют комсомольские посты. Заметят кривую строчку — вернут. Два раза в месяц проводятся рейды. Результаты рейдов освещаются в «Комсомольском прожекторе». Если критика не помогает, вызываем виновника брака на заседание комиссии по качеству. Но такое случается редко.

У нас стало правилом в день крупных событий работать на сэкономленных материалах. Экономить мы можем только фурнитуру, а ткань поступает в цех уже раскроенной. На сегодня фурнитуры сбережено на двести восемнадцать рублей. Сегодня, в день рождения комсомола, мы работаем на сэкономленных материалах. И в день открытия XXV съезда будем работать так же.

Я считаю, хороших успехов можно достигнуть только тогда, когда всех объединяет крепкая спайка. Мы стараемся жить сообща, весело. Придет новенькая к нам — сразу знакомимся, помогаем ей лучше освоить операцию, привлекаем к комсомольской работе.

По соседству с нашей фабрикой — школа № 33. Восьмой класс — наш подшефный. Помогаем учителям воспитывать подростков. Ходим к родителям, бываем на уроках, беседуем с ребятами. Провели совместное комсомольское собрание. А недавно купили книги и подарили школьной библиотеке.

Л. ЗУБОВА,
швея об'единения «Одежда».
г. Ленинск-Кузнецкий.

Юноши и девушки! Настойчиво овладевайте марксистско-ленинским учением, достижениями науки, техники и культуры! Приумножайте славные революционные, боевые и трудовые традиции советского народа! Ознаменуйте XXV с'езд КПСС ударным трудом и отличной учебой!

(Из Призывов ЦК КПСС).

Молодежный КЛУБ

«МЫ С ХИМКОМБИНАТА»

(Окончание. Начало на 1-й стр.).

Крупный химический комплекс — это масса нерешенных проблем, которые додумывать приходится на ходу. В этом можно убедиться на примере сектора механизации конструкторского отдела. Последние работы по реконструкции стадии упаковки диафена «ФП» и механизация топливозагрузки в газогенераторном цехе доказывают: право творить здесь остается за каждым. Не беда, что иногда приходится поспорить при конструктивном решении какого-либо узла. Руководитель сектора, секретарь партгруппы Владимир Николаевич Ширинкин искусно направляет поиск молодых конструкторов в нужное русло. Сектору постоянно приходится вмешиваться в химическую технологию производств, а это требует глубоких знаний. Николай Луконькин закончил в этом году КузПИ, а Надя Вдовиченко — техникум.

На снимке вверху: при обсуждении очередного проекта (слева направо) В. Н. Ширинкин—начальник сектора, Н. Луконькин — инженер-конструктор, Н. Вдовиченко — техник-конструктор, В. Врачев—инженер-конструктор.

К памятнику В. И. Ленину, что на площади Советов, молодожены приходят парами — это стало доброй традицией. И чуточку взволнованные, дают клятву на верность делам и идеям вождя, чье имя носит комсомол. Эти торжественные минуты запомнятся молодым надолго. На первом снимке справа вы видите счастливую чету: Анатолий Кулебакин — слесарь цеха сероочистки НКХК и Ольга Зверева—медсестра областной больницы. Советский обряд закончен. Через мгновение машина, «запряженная» в восемьдесят пять лошадей с символическими кольцами на кузове, умчит их с главной площади города. Совет да любовь вам, молодые!

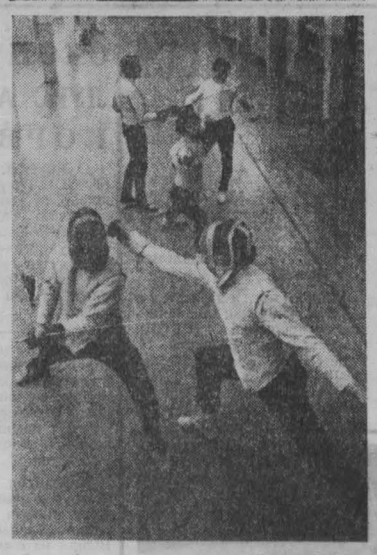

Всех давно интересует вопрос: какими мы должны быть в смысле физического развития. Первым напрашивается ответ: сильными. Поэтому в 12 спортивных секциях химкомбината занимаются около 1.200 рабочих. На летнюю спартакиаду химкомбината вышло 8.200 спортсменов, которые приняли участие в нескольких стартах. Анатолий Таранов, Надежда Новикова, Николай Урахов — эти имена известны многим любителям спорта Кузбасса. Члены сборной области и страны, участники Спартакиады народов РСФСР—химики комбината постоянно участвуют в крупных состязаниях. В секции фехтования, тренировку которой вы видите на снимке, занимается четыре группы, более девяноста человек. Сегодня юные мушкетеры тренера Валерия Леонова защищают цвета нашей области на первенстве общества «Труд» в г. Казани.

Когда на город опускается вечер, во Дворце самый разгар репетиций. Выбор занятий на самый изысканный вкус: эстрадный оркестр, хор русской песни, театр миниатюр, танцевальное отделение... На нижнем снимке справа—подготовительное танцевальное отделение, руководитель В. Павловский. Танец продолжается три—четыре минуты. Ритм захватывает, увлекает танцоров. Кажется, они не танцуют, а несут себя. И здесь есть свои таланты. Зрители и руководители ансамбля дружно называют имя Владимира Кузнецова — выпускника ГПТУ № 3. Удивляют пластика движений Владимира, его врожденный артистизм 35—40 концертов за летний сезон — такова норма молодежного ансамбля. Выступления перед избирателями и сельскими тружениками, сцена театра оперетты, агитплощадки города — вот география их концертных поездок.

Новокемеровский химкомбинат называют флагманом большой химии. А вот парней и девчат, о которых шла речь в нашем фоторепортаже, по праву можно назвать штурманами, прокладывающими верный курс современному химическому комплексу.

В. МАЙДАРОВ,
машинист компрессора химкомбината, внештатный корр. «Кузбасса».
Фото **В. Грызыхина.**

г. Кемерово.

ЮНЫМ

В дни, когда над сумерками
мглистыми
новой эры солнце
мы зажгли,
в строй с большевиками-
коммунистами
сыновья их
встали и пошли.
Погасив улыбку
полудетскую,
под звездою шлема
хмуря бровь,
в бой пошли
за нашу власть Советскую,
в ад кромешный,
где огонь и кровь.
Были в дружбе
с шашками, гранатами,
и враги
со страха и со зла
красными их звали
дьяволятами,
а страна орлятами звала.
Буйные чубы их
вились кольцами,
юности румянец нежно
цвел...
Стали те ребята
комсомольцами.
Стал великой силой
комсомол.
Всех орлят
сроднили чувства братские,
с ними комсомол,
отважен, горд,
шел вперед —
сквозь выстрелы кулацкие,
через доты гитлеровских
орд.
Юные — где зори,
песни льются ли,
В коммунизм шагать им
день за днем
с орденом Октябрьской
Революции,
с Лениным на знамени
своем.

М. НЕБОГАТОВ.

ВЕСТИ ИЗ ТЯЖИНСКОГО

ЛУЧШАЯ В РАЙОНЕ

На днях бюро Тяжинского райкома ВЛКСМ подвело итоги социалистического соревнования среди доярок района. Лучшей признана Галина Синельникова из колхоза «Восход». За девять месяцев нынешнего года она надоила от каждой коровы 2.430 кг молока. Второе место присуждено молодой доярке этого хозяйства Галине Нестеренко, третье — у Нины Волковой из совхоза «Кубитетский». Галина Синельникова за высокие надои награждена грамотой обкома ВЛКСМ.

УСПЕХ МОЛОДОГО ИНЖЕНЕРА

После службы в Советской Армии Александр Лещенко поступил в институт. Сейчас он инженер по технике безопасности колхоза имени Кутузова. На прошлом отчетно-выборном собрании комсомольцы избрали его своим вожаком. В трудное для хозяйства время, в нынешнюю уборочную, он сел на старенький комбайн и сумел намолотить 2.162 центнера зерна, уступив только лучшему комбайнеру района, депутату областного Совета, комсомольцу совхоза «Кубитетский» Сергею Сивкову. Результат Сергея 3.400 центнеров хлеба.

М. ВОЛОДИН.

ЕСТЬ ВСЕСОЮЗНЫЙ РЕКОРД

ПОБЕДА УЧЕНИКА

У ИЗВЕСТНОГО в Кузбассе бригадира проходчиков из Новокузнецкого шахтопроходческого управления Героя Социалистического Труда И. Е. Сизых много учеников, выросших в настоящих командиров производства. Среди них есть управляющие трестами, руководители управлений, начальники отделов в различных строительных организациях.

Но с особой заботой Иван Егорович растит тех, кто, как и он, готовится руководить проходческими бригадами. Здесь уже не бывает скидок для ученика, любая промашка становится темой серьезного разговора.

Вот и с Ренатом Батталовым так же было. Иван Егорович подбадривал молодого горняка, наставлял и вдруг, уже через два года, назначил звеньевым. Для многих это его решение было неожиданным: в бригаде были проходчики с большим опытом и стажем. Иван Егорович посмеивался:

— Меня чутье еще пока не обманывало. Ренат родился шахтером.

Горняцкой мудрости Батталов набирался намного быстрее, чем другие. И когда через четыре года ему предложили возглавить бригаду, он с готовностью согласился. А своему учителю сразу же предложил:

— Будем соревноваться?

— Будем!

Если посмотреть на учителя и ученика, так это совершенно разные люди. Первый — спокойный, рассудительный. Второй — полная его противоположность, он и людей-то себе в бригаду подбирал таких же: молодых, горячих, с великим желанием приобретать опыт.

И уже через год о комсомольско-молодежной бригаде Батталова заговорили, как о зрелом коллективе, а в прошлом году, когда бригады Ивана Егоровича Сизых и Сергея Дмитриевича Нагорного из этого же управления освоили по миллиону и более рублей за год на строительно-монтажных работах, Батталов заявил:

— На будущий год вас обгоню.

Все знали, что Батталов настырен, но чтоб до такой степени — и не предполагали. А он и в самом деле взялся за работу с великим желанием обогнать своих наставников. Его бригада трудится на реконструкции шахты «Абашевская», где проходит полевой штрек с тюбинговым креплением. С самого начала взялась проходить выработки скоростными темпами, а в апреле установила всесоюзный рекорд проходки — прошла 260 метров штрека. Ее поздравляли с небывалыми для Кузбасса показателями, а бригадир обещал:

— Уже в этом году побьем свой рекорд.

Он не отступил от своих обещаний. Уже в начале октября вслед за бригадой И. Е. Сизых комсомольско-молодежный коллектив проходчиков доложил о выполнении годовых обязательств — освоен миллион рублей! И в октябре же молодые проходчики взялись за обновление рекорда: на этот раз они намерены дать не менее 250 метров полевого штрека.

Сейчас в комбинате «Кузбассшахтострой» внимательно следят за молодым коллективом. График сверхскоростной проходки выполняется четко: дню рождения комсомола — новый всесоюзный рекорд!

В. БУРМАКИН.

г. Новокузнецк.

ОКНО В МИР

факты сообщения комментарии

ЗАВЕРШЕН АМЕРИКАНСКИЙ ЭТАП «СТЫКОВКИ»

НЬЮ-ЙОРК, 27 октября. (Спец. корр. ТАСС). «Гуд бай, Том, Дик и Вэнс». «До свидания, Алексей и Валерий. До новых встреч». Этими словами расставания обменялись в Нью-Йоркском международном аэропорту им. Джона Ф. Кеннеди у трапа самолета «ИЛ-62» участники совместного советско-американского космического эксперимента А. Леонов, В. Кубасов и Т. Стаффорд, Д. Слейтон, В. Бранд. Ответный визит доброй воли советских космонавтов в США завершился.

«Стыковка» космических экипажей «Союз» и «Аполлон» на американской земле продолжалась две недели. За это время советские космонавты А. Леонов и В. Кубасов, а также руководитель делегации генерал-лейтенант В. А. Шаталов и их семьи в сопровождении своих космических коллег-астронавтов совершили «полный виток» вокруг США, в ходе которого пересекли всю страну с востока на запад и обратно. Космонавты побывали в Вашингтоне, Чикаго, Омахе, Солт-Лейк-Сити, Сан-Франциско, на озере Тахо, в Лос-Анджелесе, Атланте, Нашвилле и Нью-Йорке.

В Вашингтоне советские космонавты и американские астронавты были приняты президентом США Дж. Фордом и государственным секретарем Г. Киссинджером. Состоялась их встреча с членами конгресса. В Нью-Йорке участники двух экипажей нанесли визит генеральному секретарю ООН К. Вальдхайму и вручили ему флаг ООН, побывавший вместе с ними в космосе.

Советские космонавты увозят с собой на родину не только ключи и дипломы почетных граждан от 10 американских городов, но и тепло и сердечность, с которыми их встречали американцы в каждом пункте остановки на земле США.

СТОЛКНОВЕНИЯ ПРОДОЛЖАЮТСЯ

БЕЙРУТ, 27 октября. (ТАСС). Во многих районах ливанской столицы продолжаются вооруженные столкновения с использованием артиллерии, минометов и ракет. Вооруженные лица противоборствующих сторон контролируют почти весь город. Имеются новые случаи похищения людей. Выезды из Бейрута блокированы. Вооруженные столкновения отмечались также в северо-ливанских городах Захле и Эд-Дамур. По сообщениям печати, за истекший день лишь в столице было убито свыше 50 человек, десятки людей ранены.

СЕРЬЕЗНАЯ УГРОЗА АНГОЛЕ

АДДИС-АБЕБА, 27 октября. (ТАСС). Войска расистского режима ЮАР, вторгшиеся на территорию Анголы, расширяют вооруженную агрессию против ангольского народа.

Вооруженные силы из ЮАР продвинулись в глубину Анголы на 250 км с явной целью аннексировать южный район страны.

СНОВА НА РОДНОЙ ЗЕМЛЕ

27 октября в Москву из поездки по США возвратились советские космонавты А. А. Леонов и В. Н. Кубасов — члены международного космического экипажа «Союз — Аполлон». Вместе с космонавтами путешествие по США совершили их семьи, а также руководитель подготовки советских космонавтов генерал-лейтенант авиации В. А. Шаталов.

Визит советских космонавтов в США был проведен в ответ на поездку американских астронавтов Т. Стаффорда, В. Бранда и Д. Слейтона по Советскому Союзу.

Поездка была интересной и очень напряженной, сказал в аэропорту командир «Союза-19» А. Леонов. Мы убедились, что слова, неоднократно произносимые нами — «Кооперация — это дружба, а дружба — мир», — находили живой отклик среди всех простых американцев. По мнению большинства из них, наши страны должны и дальше развивать свое сотрудничество не только в космосе, но и на земле. Этому способствует наметившаяся разрядка между нашими странами, документы хельсинкского совещания.

Поездку, продолжил рассказ В. Кубасов, мы рассматриваем как продолжение нашей работы, как своеобразный отчет перед народами о проделанной работе в космосе. С возвращением домой программа ЭПАС еще не заканчивается. Нам предстоит окончательно расшифровать и внимательно изучить все эксперименты, проводившиеся в космосе.

Организаторы поездки по США, сказал руководитель подготовки советских космонавтов В. Шаталов, постарались сделать все возможное, чтобы наше пребывание было полезным и интересным. Американцы проявляли большое внимание и интерес к совместной работе, к мирным развивающимся отношениям между нашими странами и к нам, представителям Советского Союза.

Известие о мягкой посадке спускаемого аппарата «Венеры-9», продолжал генерал, застало нас, когда мы были на беседе в конгрессе. Американцы расценили его как достижение мировой науки. Директор НАСА Дж. Флетчер отметил, что посадка на Венеру спускаемого аппарата — одно из выдающихся событий советской космонавтики, которое раскроет многие загадки «утренней звезды».

Г. РЕЗНИЧЕНКО,
корр. ТАСС.

ОКОНЧАНИЕ КОНГРЕССА

БЕРЛИН, 27 октября. (ТАСС). Здесь закончил работу 7-й конгресс Международной демократической федерации женщин, обсудивший вопросы деятельности МДФЖ в свете решений Всемирного конгресса, посвященного Международному году женщины.

Конгресс утвердил отчетный доклад о деятельности МДФЖ со времени предыдущего конгресса в Хельсинки. Он принял заявление солидарности с борьбой женщин всего мира, резолюцию в поддержку борьбы палестинских женщин за законные права народа Палестины, резолюцию о солидарности с борьбой чилийского народа против фашистской хунты.

Конгресс избрал руководящие органы МДФЖ. Президентом МДФЖ единогласно избрана Ф. Браун (Австралия), генеральным секретарем — Ф. Эдельман (Аргентина).

Вице-президентами МДФЖ избраны: В. Николаева-Терешкова (СССР), Ф. Беттахар (Алжир), И. Тиле (ГДР), Ж. Тере (Франция), А. Асаф Али (Индия), Ф. Кусида (Япония), В. Эспин де Кастро (Куба).

СКОНЧАЛСЯ ЛУИС АЛЬБЕРТО КОРВАЛАН

СОФИЯ, 27 октября. (ТАСС). Вчера в Софии от инфаркта миокарда скоропостижно скончался Луис Альберто Корвалан, член ЦК Коммунистической молодежи Чили, сын генерального секретаря Коммунистической партии Чили Луиса Корвалана.

Коммунист Луис Альберто Корвалан, один из руководителей организации коммунистической молодежи Чили, в первые же дни после фашистского переворота был подвергнут пыткам и сослан в концентрационный лагерь Чакабуко.

Через год под давлением международного общественного мнения Луис Корвалан-младший был освобожден. Выйдя на свободу, он активно включился в борьбу своего народа против диктатуры хунты. Его голос звучал на митингах солидарности в Москве и Праге, Варне, Гаване, Мехико, в десятках других городов.

Луис Альберто в этом году был в Советском Союзе, встречался с представителями советской молодежи. Посещение СССР, писал он, дает возможность представить себе будущее моей родины, будущее всех народов Латинской Америки.

Луис, сын Луиса, остался до конца верен своему народу, делу Коммунистической партии Чили. Хунта смогла подорвать его здоровье, но она оказалась бессильной сломить его волю, помешать его активной борьбе за счастье чилийского народа.

ТОКИО. Седьмую выставку-продажу советских книг и книг социалистических стран Европы в течение недели ее работы посетило свыше 30 тысяч жителей и гостей японской столицы. Было продано книг на общую сумму в полтора миллиона иен.

НА СНИМКЕ: у стенда книг из Болгарии и Польши.

Фотохроника ТАСС.

Международные заметки

КОМУ НУЖНЫ ВОЕННЫЕ БАЗЫ

«В наш век ни одна страна, ни целая группа стран не могут достигнуть своих целей путем нажима...», «Суверенитет любого государства не допускает никаких форм международной зависимости...». Это цитаты из выступлений представителей дипломатических ведомств некоторых западных держав. Однако политика, которую проводят эти державы, сплошь и рядом не в ладах с официальными заявлениями. США, например, имеют в других странах, как свидетельствует газета «Нью-Йорк таймс», свыше четырехсот крупных и чуть ли не три тысячи более мелких военных баз. Какие бы ссылки на двусторонние и многосторонние соглашения здесь ни делались, вся эта сеть ощетинившихся оружием крепостей находится в вопиющем противоречии с суверенитетом и независимостью тех стран, на территории которых военные базы расположены.

Примечателен в этом смысле очередной тур переговоров о Панамском канале, который проходил на острове Контадора. Несмотря на то, что панамо-американские переговоры продолжаются много лет, несмотря на то, что в начале прошлого года была подписана декларация «Об основных принципах ведения переговоров с целью заключения нового договора о Панамском канале», взаимоприемлемые решения так и не найдены.

В зоне канала — 14 военных баз США. Позиция Панамы в отношении этих баз недвусмысленна и принципиальна: канал должен быть панамским, для его нормальной эксплуатации нет необходимости отводить под зону канала 20 тысяч гектаров прилегающих земель, так же как нет нужды и в присутствии на панамской территории вооруженных сил США. В то же время определенные круги в США, прежде всего Пентагон, делают все, чтобы не допустить замены американо-панамского договора 1903 года и сохранить колониальный анклав США на территории суверенной Панамы. Во время последнего тура переговоров американские генералы, в частности командующий Южным военным округом США Д. Маколифф, выразили даже готовность принять «военные меры», если Панама не пойдет на уступки. А для того, видимо, чтобы слова не расходились с делом, американские боевые корабли провели у панамских берегов некоторые демонстративные перемещения.

«Собственный взгляд» на проблему американских военных баз имеет франкистский режим. На закончившемся недавно очередном раунде испано-американских переговоров Мадрид и не требовал ликвидации баз на территории Испании, хотя срок действия соответствующего соглашения уже истек. Речь в сущности шла лишь о сокращении численности американских войск и некотором контроле Испании над чужеземными базами. Торг вел в основном Мадрид. Согласие на сохранение американских баз он оценил в полтора с лишним миллиарда долларов поставками современного оружия и в обязательство США на «совместную оборону и взаимопомощь».

Само собой разумеется, франкистские власти заботятся не о суверенитете Испании, а о базах США как подпорках для своего шаткого режима или, говоря словами Э. Кинга из «Нью-Йорк таймс», «находящейся при последнем издыхании диктатуры, чьи отношения с ее собственными гражданами все более обостряются». «Нью-Йорк таймс» при этом замечает, что США, таким образом, пренебрегают «демократическими принципами, положенными когда-то в основу американской конституции».

А каково положение на Окинаве? Там дислоцированы 63 военные базы США. Занимают они ни много ни мало десятую часть острова. Его жители вынуждены жить в сущности на «военном положении»: взрывы снарядов, рев самолетов, проносящихся на бреющем полете, десанты морской пехоты, пожары в лесах во время маневров... «Действительно ли Окинава принадлежит сейчас Японии?» — не без основания спрашивает журнал «Асахи гурафу».

Диего-Гарсия. На этот остров в Индийском океане лапу наложил не только Пентагон, но и его английский партнер по военным блокам. Решив вопреки протестам мировой общественности строить на Диего-Гарсия военно-морскую и военно-воздушную базу, Вашингтон и Лондон уверяли, что остров необитаем. Теперь выяснилось: был обитаем, но местных жителей насильственно выселили на остров Маврикий, что в тысяче миль от Диего-Гарсия. Их сгоняли с обжитых мест с хладнокровием оккупантов. Многие оказались в нищете, умерли от голода. Оставшиеся в живых изгнанники сообщили об этой трагедии в посольства США и Англии на Маврикии, требуя предоставления каждой семье земли, крыши над головой и работы.

Англия отговаривается тем, что, мол, достаточно компенсировала «переселенцев», выплатив властям Маврикии для их устройства 650 тысяч фунтов стерлингов. Американские должностные лица вообще сначала делали вид, что вся эта история их не касается. Лишь недавно правительство США официально признало факт причастности Пентагона к насильственному переселению коренных жителей Диего-Гарсия.

Порочная и позорная практика «военного присутствия» на чужих территориях противоречит международной разрядке и духу Хельсинки.

В. КОРОТКОВ.
(АПН).

МИНУТНОЕ ДЕЛО

Сообщите, пожалуйста, где можно купить баллончики для автосифона и где сдать использованные. В магазинах их не принимают.

Г. ТУМАНОВА.

г. Кемерово.

На вопросы отвечает старший товаровед отдела посуды областной базы «Росхозторг» **Вера Александровна Драчева:**

— Баллончиков для автосифона наша промышленность выпускает, к сожалению, пока недостаточно, поэтому в торговлю они поступают с перебоями.

Использованные баллончики в упаковке (коробочке) обязаны беспрепятственно принимать в Кемерове такие крупные магазины хозяйственных товаров горпромторга, как № 30, 11, 17, хозяйственный отдел универмага. Использованные баллончики снова идут на завод.

•

Говорят, что простая редька с древних времен является отличным лекарством при ряде заболеваний. Хочу знать, для каких именно недугов она — доктор.

В. КЕШИН.

Тяжинский район.

В книге Л. Я. Скляровского «Целебные свойства пищевых растений» (Москва, 1975 г.) сказано:

«Еще древнегреческий ученый Диоскорид отметил, что редька способствует пищеварению, а Гален советовал употреблять ее для возбуждения аппетита. Однако при язвенной болезни, воспалениях желудочно-кишечного тракта и печени, тяжелых заболеваниях сердца употреблять редьку нежелательно.

Используют редьку в народной медицине. При коклюше, катаре верхних дыхательных путей и бронхитах применяют сок редьки с медом или сахаром (1:1) как отхаркивающее и успокаивающее кашель средство (по столовой ложке 3—4 раза в день). Сок принимают также при туберкулезе легких.

Популярно и наружное применение сока. Им пользуются при растирании больных мест при ревматизме, подагре, миозитах, невритах и радикулитах. Сок и тертая редька ускоряют заживление гнойных язв и ран, поскольку обладают антимикробным действием. Настойку семян и корней на водке применяют против веснушек».

Конечно, воспользоваться этими советами можно только после консультации с врачом.

•

Когда в Кировском районе областного центра будет дополнительная телефонная станция и можно будет установить на квартире телефон?

А. КОПЫТОВ.

г. Кемерово.

Слово для ответа — начальнику службы городской и сельской телефонной связи областного производственно-технического управления связи **Ефиму Ермолаевичу Кислякову:**

— В плане расширения телефонной сети г. Кемерова на 1976 год намечено расширение существующей телефонной станции Кировского района на 2.100 номеров. Вопросы установки телефонов будут рассматриваться в 1977 году.

ПОГОДА

Гидрометбюро сообщает: 30—31 октября в Кузбассе будет облачно, с прояснениями, местами осадки. Ветер западный, 12—18 метров в секунду. Температура ночью и днем от 3 градусов мороза до двух тепла. Во второй половине периода ночью 5—10 градусов мороза, днем — 1—6.

Зам. редактора
А. И. БЕЛЬЧИК.

Пролетарии всех стран, соединяйтесь!

СССР

КУЗБАСС

ОРГАН КЕМЕРОВСКОГО ОБКОМА КПСС и ОБЛАСТНОГО СОВЕТА ДЕПУТАТОВ ТРУДЯЩИХСЯ

ДОРОГИЕ ЧИТАТЕЛИ!

Идет подписка на газеты и журналы на 1976 год. Приглашаем вас своевременно подписаться на областную газету «Кузбасс».

Подписная цена на год — 6 руб.

Подписку можно оформить в отделениях связи, в агентствах «Союзпечати», у общественных распространителей на предприятиях, в учреждениях и учебных заведениях.

Напоминаем вам, что продажа «Кузбасса» в розницу ограничена.

Театр

ОПЕРЕТТЫ

Премьера — ВЗРОСЛЫЕ ЛЮДИ. Начало в 19 час. 30 мин. 30 октября — БРАК ПО ЛЮБВИ.

ДРАМЫ

МАРИЯ СТЮАРТ. Начало в 19 час. 30 мин. 30 октября — МУЖ И ЖЕНА СНИМУТ КОМНАТУ.

Цирк

Иллюзионный аттракцион «КАЛЕЙДОСКОП» при участии Наталии РУБАНОВОЙ и большая разнообразная программа. Начало в 19 час. 30 мин.

Кино

Кинотеатр «МОСКВА»
Новый цветной художественный фильм ВЕСНА ГРУСТНОЙ ЛЮБВИ (9-30, 13-30, 16, 18-10, 21-50). Цветная кинокомедия АФОНЯ (11-30, 20).

Зал КИНОХРОНИКИ (кинотеатр «Москва»)
Хроникальный фильм ИДУ ДОРОГОЙ ЛЕТА (11-30, 15, 18-30). Художественный фильм ВТОРАЯ ИСТИНА (9-30, 13, 16-30, 20, 21-50).

Кинотеатр «ЮБИЛЕЙНЫЙ»
Художественный фильм ЮНГА СЕВЕРНОГО ФЛОТА (9-40, 14). Новый цветной художественный фильм ВЕСНА ГРУСТНОЙ ЛЮБВИ (16, 20, 21-50). Цветная кинокомедия АФОНЯ (11-30, 18-10).

Кинотеатр «КОСМОС»
Новый азербайджанский художественный фильм В БАКУ ДУЮТ ВЕТРЫ (12, 14, 16, 18, 20, 21-40). БЕЗ ПРАВА НА ОШИБКУ (9, 18-30). ЭТО СИЛЬНЕЕ МЕНЯ (10). ЕСЕНИЯ, две серии (11, 13-30, 16, 20-20).

Кинотеатр «ПИОНЕР»
Занятия киноклубов: «ВРЕМЯ, СОБЫТИЯ, ЛЮДИ» (9-30). «Я — КОМСОМОЛ» (15-30). Художественные фильмы: НЕУЛОВИМЫЕ МСТИТЕЛИ (11-30, 14). ПАРИЖСКИЕ ТАЙНЫ (17-20, 19-10).

Кинотеатр «ОКТЯБРЬ»
БОЛЬШОЕ КОСМИЧЕСКОЕ ПУТЕШЕСТВИЕ (10, 14). О ТЕХ, КОГО ПОМНЮ И ЛЮБЛЮ (17-50). КАПКАН (12, 16, 19-40, 21-30).

Кинотеатр «МЕТАЛЛУРГ»
СЛОНЕНОК ЦВЕТА МЕЧТЫ (10, 15). ПОСЛЕДНИЙ ПАТРОН. КАПКАН (12, 17, 20).

Кинотеатр «ПРОГРЕСС»
СЕМЕРО СМЕЛЫХ (10, 14). ФАНФАН-ТЮЛЬПАН (11-40, 19-40, 21-30). ПОКАЗАНИЯ ФОТОГРАФА (16, 17-50).

Кинотеатр «ЛУЧ»
МАУГЛИ (13-30, 15). ФРОНТ БЕЗ ФЛАНГОВ, две серии (10, 17-20, 20-20).

Кинотеатр «КОМСОМОЛЕЦ»
ЗОЛОТО МАККЕННЫ, две серии (15, 17-20, 20).

ДК СТРОИТЕЛЕЙ
ЗВЕЗДНАЯ МИНУТА (10). ПРЕСТУПНИК И ЕГО ДОСЬЕ (12, 14).

ДК ХИМКОМБИНАТА
НЕПОДДАЮЩИЕСЯ (14). НОВЫЕ ЦЕНТУРИОНЫ (16, 18, 20).

ДК КИРОВСКОГО РАЙОНА
ЛЮБОВЬ ЗЕМНАЯ (11, 13, 15, 17, 19, 21).

ДК «ЗАРЯ»
О, СЧАСТЛИВЧИК!, две серии (17, 20).

ДК ШАХТЕРОВ
БЕЗ ПРАВА НА ОШИБКУ (14, 16, 18-30, 20-30).

ДК КОКСОХИМЗАВОДА
ПРЕСТУПНИК И ЕГО ДОСЬЕ (17, 21). ДЕЛО ПЕСТРЫХ (19).

КЕМЕРОВСКОЕ ГОРОДСКОЕ ПРОФЕССИОНАЛЬНО-ТЕХНИЧЕСКОЕ УЧИЛИЩЕ № 6

ПРОДОЛЖАЕТ ПРИЕМ УЧАЩИХСЯ

на 1975—1976 учебный год по специальностям:

повара — принимаются лица с образованием 8—10 классов;

контролеры-кассиры продовольственных магазинов самообслуживания — с образованием 10 классов;

контролеры-кассиры непродовольственных магазинов самообслуживания — с образованием 10 классов;

продавцы промышленных товаров с умением оформлять торговые залы и витрины — с образованием 10 классов;

продавцы продовольственных товаров широкого профиля — с образованием 8—10 классов;

продавцы промышленных товаров широкого профиля — с образованием 10 классов. Срок обучения 1—2 года. Принимаются девушки в возрасте 15 лет и старше.

Стипендия 30—32 руб., остро нуждающиеся обеспечиваются общежитием. Учащимся, проживающим на квартире, выплачиваются квартирные в сумме 5 руб. в месяц. При училище работают вечерняя и заочная школы. При прохождении производственной практики выплачивается стипендия и 33 проц. заработной платы.

При окончании училища учащиеся направляются на работу в орсы по Кузбассу: «Кемеровоуголь», «Березовскуголь», «Анжероуголь», «Беловуголь», «Междуреченскуголь», «Прокопьевскуголь», «Ленинскуголь», «Новокузнецкуголь», «Осинникиуголь», «Киселевскуголь».

Поступающие в училище к заявлению прилагают: документ об образовании (подлинник), свидетельство о рождении, характеристику, справку с места жительства, автобиографию, медицинскую справку, 6 фотокарточек разм. 3×4 см.

Адрес училища: Кировский район, ул. Халтурина, 19, ГПТУ № 6. Остановка автобусов № 52, 53, «Третий Особый», трамвая № 3 — «Завод «Строммашина».

БЮРО ПО ТРУДОУСТРОЙСТВУ И ИНФОРМАЦИИ НАСЕЛЕНИЯ И КЕМЕРОВСКАЯ СТРОИТЕЛЬНАЯ ШКОЛА

ПРОВОДЯТ НАБОР УЧАЩИХСЯ

по следующим специальностям:

отделочники, монтажники железобетонных и стальных конструкций, сварщики-монтажники, машинисты калориферных установок, автослесари, автокрановщики, шоферы 3-го класса, электрослесари, машинисты мостовых кранов.

Принимаются юноши и девушки в возрасте не моложе 17 с половиной лет, а на курсы шоферов — 20 лет с образованием 8—10 классов.

Срок обучения 6 месяцев, стипендия 75—100 руб. Есть общежитие.

Обращаться: ул. Трудовая, 4; ул. Спортивная, 28 (строительная школа).

Коллектив УВД Кемеровского облисполкома, партийная организация с глубоким прискорбием извещают о безвременной смерти бывшего заместителя начальника управления внутренних дел облисполкома, полковника в отставке, члена КПСС с 1942 года, участника Великой Отечественной войны

АФАНАСЬЕВА
Павла Григорьевича

и выражают глубокое соболезнование родным и близким покойного.

Центральный райком КПСС, исполком районного Совета депутатов трудящихся г. Кемерова с прискорбием извещают, что после тяжелой болезни скончался заместитель начальника отдела внутренних дел Центрального райисполкома

ПЕТРАКОВ
Юрий Алексеевич

и выражают соболезнование родным и близким покойного.

Телевидение

29 ОКТЯБРЯ

I ПРОГРАММА. **Москва («Орбита»).** 9.00 Новости. 9.10 «И наступил сезон победы». Документальный телефильм. 10.20 * «Песня далекая и близкая». 10.45 «Наука сегодня». 11.15 * Кубок мира по спортивной гимнастике. Женщины. Передача из Англии. 12.00 Экран — детям. «Слон и веревочка». Художественный фильм. 12.45 М. Шолохов. «Донские рассказы». 13.45 Концерт Академического оркестра русских народных инструментов Центрального телевидения и Всесоюзного радио. 14.05 «Пятеро из Ферганы». Художественный фильм. 15.20 «Подвиг». 15.50 * «В добрый путь!». Ко дню рождения комсомола. 17.30 «Время». 18.10 * «Мы строим БАМ». 18.35 * Тираж «Спортлото». 18.45 «Пятеро из Ферганы». Художественный фильм. 20.00 Новости. **Кемерово.** 20.15 «Юность моя — комсомол». 20.50 Новости Кузбасса. **Москва («Орбита»).** 21.00 «Мы знакомимся с природой». 21.20 * «В добрый путь!». Ко дню рождения комсомола 23.00—23.30 «Время». II ПРОГРАММА. 18.00 Для детей. «Физика в забавах». Телефильм. 18.15 Стихи — детям. 18.45 «Модель открытия». «На земле Гагарина». «Главный резерв». «Севан». Программа научно-популярных фильмов. 19.50 «Закон и мы». **Москва («Орбита»).** 20.15 Музыкальная эстафета «Товарищ песня». Концерт по заявкам зрителей. **Кемерово.** 20.50 «Трое суток после бессмертия». Художественный фильм. 22.45—23.35 «Душа вещей».

Радио

СРЕДА, 29 ОКТЯБРЯ

Москва. 6.02, 8.00, 9.02, 10.02, 12.00, 14.00, 16.00, 20.00, 22.45 — Последние известия. 6.15, 7.15 — Гимнастика. **Кемерово.** 6.30 — Передача «След на земле». 6.45 — Оркестровые пьесы. **Москва.** 7.02, 11.00 — По страницам центральных газет. 7.30 — Радиожурнал «Земля и люди». **Кемерово.** 8.15—Обзор газеты «Кузбасс». 8.25 — Объявления. **Москва.** 8.30 — Международный дневник. 8.40 — «Пионерская зорька». **Кемерово.** 9.15 — «Сегодня — день рождения комсомола». Выступление. 9.30 —Песни о комсомоле. **Москва.** 9.45 — Н. Римский-Корсаков. Увертюры на русские темы. 10.15 — «Писатели у микрофона». 10.35 — Произведения П. Куликова и Н. Будашкина для оркестра русских народных инструментов. **Кемерово.** 11.15 — Производственная гимнастика. **Москва.** 11.30 — «Рабочая радиогазета». 12.15 — «В рабочий полдень». 13.00 — А. Глазунов. Балет «Раймонда». 14.05 — Радио-малышам. «Веселый радиопоезд». 14.30 — «Комсомолу — пионерский наш салют». Концерт. 15.00 — «Новые литературные записи». М. Горький. «Мать». Радиокомпозиция по страницам романа. Передача 1-я. 15.00 — Поет Волжский русский народный хор. **Кемерово.** 16.10 — Передача для юношества «Смена». 16.40 — Л. Лядова. «Комсомолу пионерский наш салют!». Кантата. **Москва.** 17.00 — Для детей. «Путешествие по любимой Родине». У микрофона Захар Загадкин, кок и другие. 17.20 — Маленький концерт. 17.39 — Радио для урока. Литература. «Сын штаб-лекаря». О герое романа И. С. Тургенева «Отцы и дети». (9-й кл.). 18.00— Программа радиостанции «Юность». **Кемерово.** 18.00— Новости Кузбасса. 19.15 — «Они охраняют наш покой». **Москва.** 19.40 — «Углубление общего кризиса капитализма и обострение всех его противоречий на современном этапе». 20.15 — «Мы здесь живем». Премьера радиоспектакля по роману С. Данилова «Бьется сердце». 22.45 — Последние известия. 23.00 — Эстрадный концерт. 23.45 — Международный дневник.

пишите, звоните:

Адрес редакции и издательства: 650630, ГСП, г. Кемерово-99, ул. Ноградская, 3. Телефоны: редактора 6-61-54, приемной 6-69-74, заместителей редактора 6-65-74, 6-70-82, ответственного секретаря 6-68-81, зам. ответственного секретаря 6-65-63, отделов редакции: партийной жизни 6-61-83 и 6-02-08, пропаганды 6-66-73, промышленного 6-69-44 и 95-51-02, сельского хозяйства 6-67-82 и 6-90-71, Советов депутатов 6-64-84, культуры 6-62-01, строительного 6-67-46 и 6-02-00, писем и рабселькоров 6-90-52 и 6-60-72, информации и спорта 6-62-37, 95-58-76 и 6-82-61, еженедельника «Панорама» 6-63-02, объявлений 6-68-72, фотокорреспондентов 6-90-63, приема информации 6-88-85, общественной приемной 6-66-52, бухгалтерии 6-90-54, директора издательства 6-69-23. Собственные корреспонденты: в Новокузнецке — 7-80-33, Прокопьевске — 2-54-04, Ленинске-Кузнецком — 2-03-21, Белове — 2-01-43, Междуреченске — 33-04, Юрге — 2-06-09.

ОП08060. Типография издательства «Кузбасс». 3 Заказ № 252.