Кемеровская область
Газетно-журнальный фонд

Пролетарии всех стран, соединяйтесь!

КУЗБАСС

ОРГАН КЕМЕРОВСКОГО ОБКОМА КПСС и ОБЛАСТНОГО СОВЕТА ДЕПУТАТОВ ТРУДЯЩИХСЯ

Газета основана в январе 1922 года. ● № 203 (14619). ● Суббота, 30 августа 1975 года. ● Цена 2 коп.

ТРУДОВАЯ ПОБЕДА КУЗБАССОВЦЕВ

Отвечая ударным трудом на постановление ЦК КПСС «О социалистическом соревновании за достойную встречу XXV съезда КПСС», трудящиеся индустриального Кузбасса досрочно, 28 августа, завершили план восьми месяцев по объему реализации промышленной продукции.

Наибольший вклад в трудовую победу внесли химики и работники пищевой промышленности. Они выполнили восьмимесячный план реализации продукции еще 26 августа. Через два дня к ним присоединились горняки бассейна. 29 августа завершили этот план коллективы предприятий черной и цветной металлургии, легкой промышленности и машиностроения.

До конца месяца промышленность области выпустит дополнительно продукции на десятки миллионов рублей.

КУКУРУЗНОЕ ПОЛЕ ЗОВЕТ

ДНЕВНИК ПОЛЕВЫХ РАБОТ

На 28 августа совхозы и колхозы области убрали кукурузу с 54.800 гектаров—29,6 процента к плану, хлеба скошены на площади 213.800 га, обмолочены — со 124.500 га—12,4 процента к уборочной площади, зяби вспахано 74.400 га, солома убрана с 36.500 гектаров, сена и сенажа заготовлено 762.700 тонн — 91,5 процента, витаминной муки —41.724 тонны—83,4 процента к заданию.

По соревнующимся районам ход основных полевых работ характеризуется такими показателями (в первой колонке — процент уборки кукурузы к плану, во второй — процент обмолота зерновых к уборочной площади, в третьей — процент выполнения задания по заготовке сена и сенажа вместе):

Прокопьевский	38,0	21,8	93,2
Беловский	29,6	10,0	79,2
Яйский	38,0	16,5	94,0
Ижморский	37,4	2,9	74,5
Чебулинский	36,8	4,2	83,5
Тисульский	30,4	2,0	91,0
Промышленновский	36,1	19,4	94,0
Ленинск-Кузнецкий	31,6	21,2	92,2
Юргинский	35,0	24,2	107,0
Яшкинский	22,6	12,4	102,0
Новокузнецкий	27,6	16,3	96,8
Кемеровский	14,5	14,2	96,5
Мариинский	24,5	3,1	85,2
Тяжинский	22,2	1,3	88,5
Топкинский	24,5	12,9	90,0
Крапивинский	23,8	6,1	97,5

За сутки, 27 августа, в области кукурузу убрали с 11.300 гектаров. Наибольший прирост дал Чебулинский район —18 процентов, на второе место по темпам уборки кукурузы вышел Ижморский район —16 процентов. При таком суточном приросте, если он будет и впредь выдержан, эти районы безусловно справятся с задачей убрать кукурузу за пять дней.

В среднем же по области суточный прирост на этой работе вдвое ниже необходимого. Очень низкие темпы уборки в Кемеровском (суточный прирост за 27 августа лишь 4,6 процента), Беловском (5,3 проц.), Мариинском (6,3 проц.) районах.

На других полевых работах суточный плюс составил: на обмолоте хлебов—19.900 гектаров, на вспашке зяби—6.300 гектаров, на заготовке витаминной муки — 752 тонны, на заготовке сена и сенажа — 3.200 тонн.

Темпы полевых работ остаются низкими, особенно на уборке кукурузы. Нужен настоящий штурм.

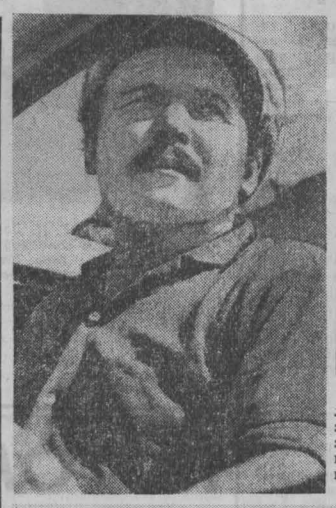

С начала косовицы кукурузы на силос в совхозе «Карагайлинский» уже заложено в траншеи более 6.500 тонн зеленой массы. Лидерами среди механизаторов здесь являются А. А. Митин и Н. И. Андриянов.

Отлично трудятся шоферы Киселевского грузового автотранспортного хозяйства.

НА СНИМКАХ: шофер Е. Я. Деринг; механизаторы А. А. Митин и Н. И. Андриянов; косовица кукурузы на силос.

Фото С. Гришина.

Прокопьевский район.

НАШИ ИНТЕРВЬЮ

ШИРОКИМ ФРОНТОМ

В области поставлена задача: в ближайшие дни убрать и засилосовать всю кукурузу. Для всех совхозов и колхозов сегодня это — задача номер один. Как организован штурм плантаций? С таким вопросом наш корреспондент обратился к руководителям Яшкинского и Крапивинского районов.

Первый секретарь Яшкинского райкома партии **П. У. Мельников** рассказал:

— Заморозок, последовавший в ночь на 27 августа, не обошел и наши поля. Из восьми тысяч гектаров кукурузы под заморозок попало 3.500 га.

К уборке этой культуры наши совхозы приступили до заморозков и успели скосить и засилосовать кукурузу с площади более полутора тысяч гектаров. Убирались не самые лучшие массивы. На них собрано зеленой массы по 125 центнеров с гектара. На остальных площадях урожай должен быть выше.

Райком партии и райисполком поставили вопрос о спасении оставшейся кукурузы, в первую очередь, на тех площадях, которые попали под заморозок. Тут, как говорится, промедление смерти подобно.

Мы обратились ко всем механизаторам, шоферам и другим работникам, участвующим в уборке кукурузы, с призывом правильно оценить создавшуюся обстановку и, не считаясь со временем, пойти на штурм плантаций. Будем работать днем и ночью, уберем кукурузу за четыре—пять дней — таков ответ тружеников совхозов на наш призыв.

На уборку кукурузы совхозы направили все силосные комбайны и много жаток ЖВН-6. На подборку валков и измельчение срезанной на свад зеленой массы направлены КИРы и сенажная техника. Шоферы из городов обязались работать на вывозке зеленой массы полный световой день. А в ночь на смену им выезжают на тракторах с тележками и на автомашинах совхозные механизаторы и шоферы. В совхозы пошли тракторы и автомашины из предприятий и организаций районного центра.

Правильно оценив важность задачи, руководители хозяйств усилили меры материального стимулирования участников силосования кукурузы, организовали для них горячее бесплатное питание. Партийные и профсоюзные работники находятся там, где идет штурм, ведут разъяснительную работу, широко показывают ход соревнования, применяют разнообразные формы морального поощрения передовиков.

Особенно успешно идет работа в совхозах «Шахтер», «Красносельский», «Пачинский». Стараются подняться до уровня передовиков механизаторы совхозов «Яшкинский», «Колмогоровский» и других.

Нет сомнения, что кукуруза с полей района будет убрана в ближайшие четыре—пять дней.

Яшкинский район.

☆ ☆ ☆

Первый секретарь Крапивинского райкома партии **Н. И. Курцев:**

— Совхозы района сосредоточили технику и людей в первую очередь на уборке тех посевов кукурузы, которые тронуло заморозком. Поставлена задача: убрать их за два—три дня.

По примеру совхозов «Тарадановский», «Барачатский» и «Банновский» уборка кукурузы везде организована крупными уборочно-транспортными отрядами. Это позволяет четко организовать соревнование.

Кстати, во всех хозяйствах питанию участников уборки кукурузы уделяется особое внимание. Горячая пища подвозится к местам работы, люди получают ее бесплатно.

Для повышения темпов работы и сокращения сроков уборки кукурузы наряду с силосными, комбайнами на скашивание ее направляем жатки, а за ними валки подбирает и массу измельчает сенажная техника.

Усиливая темпы уборки кукурузы, руководители, специалисты, механизаторы не допускают отступлений от принятой технологии силосования зеленой массы. В зеленую массу добавляется солома, в первую очередь гороховая. Важно не только быстро убрать кукурузу, но и заложить высококачественный силос.

Крапивинский район.

ПРОСТОИ, ПРОСТОИ...

Два хозяйства Мариинского района — совхозы «Сусловский» и «Белогородский» — выполнили задание по заготовке грубых кормов и уверенно держат курс на создание полуторного запаса сена и сенажа. Большинство же других хозяйств еще далеки от цели.

Обстановка с каждым днем усложняется. Начался штурм кукурузных полей, не могут ждать и созревающие хлеба.

В этих условиях для успеха дела необходимы четкость, слаженность всех звеньев уборочного потока. И там, где это есть, дела идут хорошо. Например, такой факт: Федоровское отделение совхоза «Сусловский» буквально в считанные дни полностью убрало кукурузу, заложено 1.100 тонн зеленой массы на силос. Таким образом, этот коллектив развязал себе руки для массовой уборки зерновых культур. В целом по совхозу уборка кукурузы ведется высокими темпами. Да и на косовице и обмолоте зерновых этот совхоз держит первенство в районе.

К сожалению, иная обстановка во многих других хозяйствах. Главный агроном совхоза «Малопесчанский» А. И. Свиридов сокрушается:

— Весь ход жатвы продумали, с механизаторами переговорили о тактике уборки, а вышли на поля—срыв за срывом. И срывы эти возникают из-за плохой подготовки уборочной техники и крайне низкого уровня техобслуживания машин. На первом отделении, например, из 24 комбайнов десять или еще в ремонте, или доводятся до рабочего состояния на полосе. Из рук вон плохо отнеслись к своим обязанностям главный инженер совхоза В. Ф. Глотов и механик по сельхозмашинам Н. А. Хохряков. Технику из ремонта принимали без тщательной проверки, не позаботились о создании запаса необходимых узлов и деталей. И вот с первых дней страды — простои. Здесь на весь совхоз единственный сварочный агрегат. Комбайны, вышедшие из строя, сутками ожидают ремонта. Может быть, в совхозе нет сварочных агрегатов? Есть. Но и они не подготовлены к работе.

Техобслуживание уборочных машин плохо поставлено в «Берикульском» и многих других совхозах района. Часто приходится сталкиваться с таким фактом: по приказу директора каждый уборочный отряд обеспечивается сварочным агрегатом, а на деле не находишь ни одного, или в крайнем случае один на все хозяйство, да и тот стационарный.

В ряде хозяйств в этом году принято решение обойтись без помощников комбайнеров. Механизатор остался один на один с машиной. В случае серьезной поломки комбайна он вынужден звать на помощь товарищей. В результате две—три машины стоят на полосе. Может, действительно штурвальные нынче не потребуются. Но почему в таком случае за отрядом из 10—12 комбайнов не закрепить мастеров-наладчиков?

В плохой подготовке техники к уборке, низком уровне ее обслуживания в немалой степени повинны инженерная служба управления сельского хозяйства горисполкома (главный инженер А. Т. Федоров) и гостехнадзор. Они выпустили из поля зрения массу вопросов. Не сумели, в частности, добиться от районного объединения «Сельхозтехника» (управляющий Г. Н. Орлов) качественного ремонта узлов и деталей. Ведь только из-за плохого ремонта коробок передач в первые дни жатвы вышли из строя десятки комбайнов.

В начале уборочной комбайнер совхоза «Берикульский», кавалер ордена Октябрьской Революции П. П. Зайцев обратился ко всем механизаторам с призывом убрать урожай в самые короткие сроки и без потерь. Показывая пример другим, он принял высокие личные обязательства. Его инициатива нашла широкую поддержку среди хлеборобов района. Они готовы сделать все от них зависящее, чтобы убрать урожай быстро и без потерь. Но надо создать условия для высокопроизводительной работы уборочных агрегатов.

А. ПАРШИНЦЕВ,
спец. корр. «Кузбасса».
Мариинский район.

В ЧЕСТЬ ДНЯ ШАХТЕРА

Вчера в Кемерове в театре оперетты Кузбасса состоялось торжественное собрание, посвященное Дню шахтера и 40-летию стахановского движения. С докладом выступил технический директор производственного объединения «Кемеровоуголь» В. П. Богатырев.

Для собравшихся участники художественной самодеятельности города дали концерт.

Торжественные собрания, посвященные Дню шахтера и 40-летию стахановского движения, состоялись также во всех шахтерских городах Кузбасса.

ЖЕНЩИНЫ В СССР

Издательство «Статистика» выпустило в свет подготовленный ЦСУ СССР статистический сборник «Женщины в СССР».

Сборник посвящен Международному году женщины.

Материалы сборника характеризуют огромную роль советских женщин в политической, хозяйственной и общественной жизни страны.

В сборнике приведены данные о занятости женщин в отраслях народного хозяйства, в частности, в промышленности, строительстве, сельском хозяйстве, науке, культуре, здравоохранении и в управлении государством, а также уровне образования, охране материнства и детства.

В ЦЕНТРАЛЬНОМ КОМИТЕТЕ КПСС

Центральный Комитет КПСС рассмотрел вопрос о ходе выполнения принятого в мае 1969 года постановления ЦК КПСС и Совета Министров СССР «О мерах по улучшению качества жилищно-гражданского строительства».

В принятом постановлении отмечается, что в реализации намеченной XXIV съездом партии программы социальных преобразований, подъема материального и культурного уровня жизни народа важное значение имеет улучшение жилищных условий трудящихся. За текущее пятилетие будут введены в эксплуатацию жилые дома общей площадью 542 млн. кв. метров. 56 миллионов советских граждан получат новые квартиры или улучшат жилищные условия.

За это время несколько повысилось качество жилищно-гражданского строительства, улучшились планировка квартир, архитектурный облик и благоустройство городов и сел. Заметно возросла капитальность жилищ, доля полносборного домостроения в общем объеме государственного и кооперативного жилищного строительства достигла в 1974 году 45 процентов. В Москве, Ленинграде, Новосибирске, Алма-Ате, Минске, Ворошиловграде, Темиртау и многих других городах преимущественно строятся полносборные жилые дома. Строительство жилья в стране ведется в основном специализированными строительно-монтажными организациями и домостроительными комбинатами. Шире стали внедряться новые эффективные материалы, прогрессивные конструкции, передовые методы труда, что способствует повышению качества, сокращению трудозатрат и сроков строительства.

Наряду с этим Центральный Комитет КПСС отметил, что в некоторых республиках, краях и областях все еще не обеспечивается необходимое качество жилищно-гражданского строительства. На многих стройках, предприятиях строительной индустрии и промышленности строительных материалов часто нарушаются требования государственных стандартов, проектов и технических условий. Не проявляется должной заботы о повышении квалификации и мастерства кадров строителей.

Существенный ущерб качеству наносит неритмичный ввод жилья, большая часть его сдается в конце года в обстановке штурмовщины с большими недоделками и дефектами, что приводит к многочисленным переделкам и вызывает непроизводительное расходование значительных государственных средств. Заселение многих жилых домов, принятых в эксплуатацию, задерживается на длительное время.

Госгражданстрой, Госстрой союзных республик далеко не полностью используют предоставленные им права для того, чтобы активно влиять на повышение качества строительства, пресекать случаи возведения и приемки в эксплуатацию зданий с нарушением технических норм и правил.

Многие министерства и ведомства СССР, Советы Министров союзных республик допустили отставание в развитии базы индустриального домостроения. В недостаточном объеме удовлетворяются промышленностью потребности жилищно-гражданского строительства в эффективных материалах и изделиях, прежде всего для отделочных работ.

Госстрой СССР, Госгражданстрой, Госстрой ряда союзных республик, Союз архитекторов СССР, строительные министерства не оказывают должного воздействия на повышение качества проектирования, совершенствование заводской технологии домостроения, улучшение архитектурного облика городов и сел. В ряде мест возведение домов продолжается по устаревшим проектам. Хотя за последние годы стоимость жилищного строительства возросла, однако это не везде привело к улучшению качества жилья, планировки квартир, внешнего вида зданий и благоустройства. Нередко архитекторы, проектировщики и строители недооценивают вопросы экономики, допускают излишества в расходовании средств и материалов, проявляют чрезмерное увлечение строительством высоких зданий.

В постановлении ЦК КПСС также отмечается, что застройка жилых районов во многих городах, рабочих и сельских поселках ведется некомплексно. Капитальные вложения, выделяемые на культурно-бытовое строительство, осваиваются не полностью. Имеет место существенное отставание в выполнении работ по сооружению объектов водоснабжения, канализации, городских дорог, по благоустройству новых жилых районов.

Недостатки в качестве жилищно-гражданского строительства свидетельствуют о том, что во многих республиках, краях и областях ослаблен партийный контроль за выполнением постановлений партии и правительства по такому важному вопросу, затрагивающему интересы широких слоев населения. Некоторые партийные и советские органы не ведут настойчивой борьбы с теми, кто стремится любой ценой выполнить количественные показатели в ущерб качеству.

ЦК КПСС обязал ЦК компартий и Советы Министров союзных и автономных республик, крайкомы, обкомы и горкомы партии, исполкомы краевых, областных и городских Советов депутатов трудящихся принять действенные меры по коренному улучшению качества строительства жилых домов и объектов культурно-бытового назначения.

Партийным, профсоюзным и комсомольским организациям строек, предприятий строительной индустрии и строительных материалов, хозяйственным руководителям поручено постоянно прививать работникам чувство высокой ответственности за качество строительной продукции и профессиональной гордости за добротное выполнение работ, оказывать им помощь в повышении исполнительского мастерства.

Строительные министерства и ведомства обязаны поднять требовательность к руководителям строек и предприятий за качество выполняемых работ, создать обстановку высокой взыскательности и нетерпимости к нарушителям производственно-технологической дисциплины, улучшить дело подготовки высококвалифицированных рабочих кадров для жилищно-гражданского строительства.

Госплану СССР, Госстрою СССР, Минстройдормашу, строительным министерствам и Советам Министров союзных республик поручено разработать мероприятия по дальнейшему развитию и техническому совершенствованию базы индустриального домостроения в городах и в сельской местности и отразить их в плане на 1976—1980 годы, предусмотреть оснащение домостроительных предприятий оборудованием, позволяющим выпускать комплекты деталей для строительства нескольких типов жилых домов с разнообразными вариантами архитектурно-планировочных решений и внешней отделки, а также обеспечить снижение трудоемкости, повышение заводской готовности и качества деталей и конструкций. Осуществить меры по оснащению строителей современными высокопроизводительными средствами малой механизации, значительно повысить уровень механизации отделочных работ.

ЦК КПСС отметил, что Госплан СССР, Минстройматериалов СССР, Минхимпром, Минбумпром, Миннефтехимпром СССР, Минлесбумпром СССР не обеспечили должного развития производства эффективных строительных и отделочных материалов, высококачественных герметиков, санитарно-технических и скобяных изделий для нужд жилищно-гражданского строительства. Признано необходимым предусмотреть в плане на 1976—1980 годы значительное увеличение производства этих материалов и изделий.

ЦК КПСС обратил внимание Министерства лесной и деревообрабатывающей промышленности СССР на невыполнение им заданий по наращиванию мощностей предприятий заводского деревянного домостроения и повышению его качества и принял к сведению, что Минлесбумпром СССР совместно с Госстроем СССР и Госпланом СССР разрабатываются меры по развитию деревянного домостроения на новой технической основе.

Госплану СССР, Госстрою СССР, строительным министерствам, Советам Министров союзных республик поручено осуществить мероприятия по улучшению планирования и организации жилищно-гражданского строительства, обеспечить в ближайшее время повсеместное внедрение методов комплексного непрерывного планирования и поточного строительства объектов, их ритмичного ввода, широко используя опыт строительных организаций г. Орла.

Госгражданстрою и Союзу архитекторов СССР предложено улучшить руководство типовым проектированием жилых домов и зданий культурно-бытового назначения, разработкой и осуществлением генеральных планов и проектов комплексной застройки населенных мест в соответствии с требованиями социалистического градостроительства и архитектуры. Госгражданстрою, Госстроям союзных республик, органам государственного архитектурно-строительного контроля в полной мере использовать предоставленные им законодательством права в целях повышения качества жилищно-гражданского строительства, широко привлекать к проведению этой работы архитектурно-строительную общественность.

НАШИ ИНТЕРВЬЮ

ЗАБОТА ДОЗОРНЫХ СЕЛА

На полях области в разгаре уборочная страда. Тысячи народных контролеров активно помогают коллективам колхозов и совхозов во время и без потерь убрать урожай, успешно выполнить планы и обязательства по продаже и заготовкам продукции сельского хозяйства.

КАК РАБОТАЮТ НАРОДНЫЕ КОНТРОЛЕРЫ ТЯЖИНСКОГО РАЙОНА В ЭТИ ГОРЯЧИЕ ДНИ? НА КАКИХ ОСНОВНЫХ УЧАСТКАХ ПРОИЗВОДСТВА ОНИ РАССТАВЛЕНЫ? Об этом мы попросили рассказать председателя районного комитета А. М. ГОРЮНОВА:

— Еще до начала жатвы во всех хозяйствах района народные контролеры провели рейды-смотры готовности к уборке. Всего их было 12, в них участвовало около ста дозорных. Результаты проверок обсуждены в партийных организациях, на собраниях коллективов, на заседании районного комитета народного контроля.

При проведении рейдов особое внимание обращалось на качество ремонта техники, герметизацию машин, наличие приспособлений для уборки полеглых и низкорослых хлебов, техническое обслуживание, готовность сушильного и весового хозяйства, наличие горюче-смазочных материалов и рабочих планов и т. д. И в том, что к началу уборки все зерновые комбайны и другие уборочные машины были готовы, немалая заслуга народных контролеров.

Во всех хозяйствах созданы отряды для групповой уборки урожая. В них есть бригады аварийного ремонта техники.

Особенно активно вели эту работу народные контролеры колхоза им. Кутузова (председатель группы В. Н. Карпенко), совхозов «Тяжинский» (С. Ф. Смоланников), «Итатский» (Л. В. Зайцева) и другие.

Позаботились мы и о расстановке народных контролеров совхозов и колхозов на период уборки, о мерах борьбы с потерями зерна на жатве и при транспортировке. Создано 77 постов, в которых 264 человека. Включены сюда, кроме народных контролеров, депутаты сельских и поселковых Советов, члены «Комсомольского прожектора». Эти посты есть во всех комбайновых отрядах и звеньях, а также на сушилках и в мастерских. Каждому руководителю поста вручена специальная памятка. Разработана она районным комитетом народного контроля совместно со специалистами сельского хозяйства.

Особое внимание народные контролеры уделяют борьбе с потерями зерна. Жатва — серьезный экзамен. Она подводит итог огромного труда. Провести ее надо в сжатые сроки, не оставив ни одного колоска на стерне, ни одного зернышка в соломе. Народным контролерам колхоза «Восход» (председатель группы А. А. Титенко) на днях пришлось задержать выход в поле трех зерновых комбайнов и двух автомашин до устранения неисправности.

Под контролем дозорных также ремонт полевых дорог и подъездных путей к токам и сушилкам. На дорогах, сушилках и элеваторе созданы временные пионерские посты.

Для гласности результатов работы народного контроля создан рабкоровский пост под руководством члена районного комитета А. И. Ткаченко. В каждой группе организован выпуск «Листка народного контроля», а в постах — «Сигнала тревоги». В пяти совхозах итоги проверок будут передаваться по местному радио.

Думаю, что работа наших активистов поможет коллективам совхозов и колхозов успешнее провести осеннюю страду, сберечь выращенный урожай.

Несколько слов об участии народных контролеров еще в одном важном деле. Речь о животноводстве. Здесь главное — выполнение народнохозяйственного плана, повышение продуктивности скота.

Народные контролеры совхозов и колхозов следят за подвозом к дойным фермам зеленой массы, использованием зеленого конвейера, контролируют пастьбу. Особенно активно проявили себя народные контролеры совхоза «Ступишинский». Их усилия помогли животноводам повысить удой от каждой коровы на 1,5 килограмма против прошлого года, а товарность довести до 97 процентов.

Второе важное направление — подготовка помещений к зимовке скота. Народные контролеры района уже провели три рейда, проверили состояние строительства и ремонта животноводческих помещений и кормоцехов в пяти хозяйствах. Рейды продолжаются, и результаты проверок систематически публикуются в районной газете «Призыв».

Тяжинский район.

РЕЗЕРВАМ — ГЛАВНОЕ ВНИМАНИЕ

Постановление Центрального Комитета партии «О социалистическом соревновании за достойную встречу XXV съезда КПСС» нашло деловой отклик у четырнадцатитысячного отряда народных контролеров областного центра. Сегодня мы публикуем интервью с председателем Кемеровского городского комитета народного контроля А. А. КУЗЬМИНЫМ.

— Алексей Александрович, что нового внесло в работу народных контролеров постановление ЦК КПСС «О социалистическом соревновании за достойную встречу XXV съезда КПСС»?

— В свете этого важнейшего партийного документа мы точнее определили свое участие з решении задач завершающего года девятой пятилетки. Основное место в работе наших постов и групп отводится сейчас, как того и требует постановление Центрального Комитета, изысканию дополнительных производственых резервов.

Народные контролеры Кемерова с еще большей активностью включились в борьбу с бесхозяйственностью, неоправданными производственными потерями. Мы стремимся не только вскрывать имеющиеся недостатки, но и как можно быстрее добиваемся их устранения. Это и является нашим конкретным вкладом в успешное выполнение заданий пятилетнего плана.

— Какие предприятия города в первую очередь становятся объектом внимания городского комитета?

— Практически наши посты и группы есть на всех кемеровских предприятиях, но и у нас, безусловно, существуют свои «горячие точки».

Прежде всего, это коллективы, которые не выполнили производственные планы семи месяцев завершающего года пятилетки. Буквально на днях, например, городской комитет народного контроля рассмотрел на своем заседании результаты проверки хозяйственной деятельности домостроительного комбината, не справившегося в первом полугодии с планом жилищного строительства.

Самое пристальное внимание также мы уделяем обеспечению своевременного ввода в действие мощностей на пусковых объектах. Совсем недавно проводили проверку на строительстве третьей очереди завода химического волокна.

— Что же показали результаты этих двух проверок?

— Состояние дел у домостроителей и сегодня вызывает опасения. В частности, на комбинате отсутствует строгий режим экономии. Фактическая стоимость строительно-монтажных работ превысила плановую на 728 тысяч рублей. Кроме того, выявлены серьезные ошибки в хранении материальных ценностей.

Не все благополучно и на строительстве третьей очереди производства корда. На объекте из-за бесхозяйственного отношения выведено из строя ценного импортного оборудования почти на пять тысяч рублей. В ряде случаев оставляет желать лучшего и качество строительства.

Виновные во всех нарушениях наказаны. Руководством этих предприятий для устранения выявленных проверкой недостатков намечены конкретные мероприятия, определены сроки и исполнители.

— Выполнение заданий пятилетнего плана во многом зависит от рационального, бережного использования энергоресурсов. Что делается органами народного контроля в этом направлении?

— В 1975 году районные комитеты и группы активизировали свою работу по повышению эффективности топливно-энергетических ресурсов на предприятиях и в организациях города. Результаты налицо: только за первое полугодие при непосредственном участии народных контролеров в Кемерове сэкономлено 33 миллиона киловатт-часов электроэнергии. Хочется отметить большой вклад в этот успех сотрудников внештатного отдела (заведующий Н. И. Бугаев) при городском комитете, а также головной группы народного контроля на заводе «Карболит» (председатель А. Е. Нимцевич).

— Какие мероприятия планируется провести органами народного контроля в оставшиеся месяцы завершающего года девятой пятилетки?

— В ближайшее время на предприятиях района мы проведем рейд по проверке выполнения постановления ЦК КПСС и Совета Министров СССР «О некоторых мероприятиях по дальнейшему совершенствованию управления промышленностью». Сейчас осуществляем контроль за выполнением планов кооперативных поставок.

В Кировском районе намечено провести проверку эффективности использования оборудования на анилинокрасочном заводе, а в Заводском — выполнения мероприятий по сокращению простоев вагонов на заводе «Карболит». Такая проверка уже сейчас идет на азотно-туковом заводе, базе управления материально-технического снабжения и других предприятиях города.

г. Кемерово.

● КОНТРОЛЕРУ НА ЗАМЕТКУ

ХЛЕБ... НЕ К СТОЛУ

Побывал недавно в деревне Камышино Кемеровского района и поразился: как много некоторые местные жители покупают в магазине хлеба. Продавец в одни руки отпускает по 10—15 караваев. Поинтересовался у одной покупательницы, зачем ей столько хлеба. «Скот кормим, — не моргнув глазом ответила женщина.

Стал выяснять: сколько нужно печеного хлеба, чтобы накормить население этой маленькой деревни. Оказалось, хватит 80—100 буханок в день. В магазин завозят в 5—6 раз больше. Макаронные изделия и крупы отпускают ведрами.

Хотя цена на хлеб в нашей стране низкая, мы не имеем права его разбазаривать.

П. ЛЕБЕДЕВ.

Кемеровский район.

7 (156)

Народный контроль

ТРЕВОЖНЫЙ СИГНАЛ

АКТ ПОДПИСАН. А ДАЛЬШЕ?

Птицефабрику «Северная» начали строить в Кемерове в 1965 году. Тогда еще никто не знал ее точной стоимости, так как не была выдана полностью проектно-сметная документация. Но по типовым проектам нетрудно было установить, что сооружение «Северной» обойдется не меньше чем в 10 миллионов рублей. Такая сумма составляла примерно 60 процентов годового плана треста «Кемеровопромстрой». И, видимо, поэтому трест охотно взял на себя роль генерального подрядчика.

Однако пороху у строителей хватило не надолго. С большим трудом за пять лет генподрядчик возвел основной корпус для клеточного содержания кур-несушек. И тем самым освоил всего 826 тысяч рублей. Таким образом, пуск фабрики, на сооружение которой строительные нормы и правила отпускают 31 месяц, в 1970 году не состоялся. «Кемеровопромстрой» грубо нарушил условия договора.

К тому времени было уже завезено технологическое оборудование. Но оно так и осталось лежать без движения.

В том же в 1970 году «Кемеровопромстрой» фактически совсем прекратил строительство фабрики. И тогда терпение у заказчика — треста совхозов производственного объединения «Кузбассуголь» — лопнуло. Он через Госарбитраж предъявил «Кемеровопромстрою» штрафные санкции на 2.700 рублей. Руководители треста, в свою очередь, решили наказать строптивого заказчика — предъявили штрафные санкции заказчику на 11.460 рублей якобы за просрочку представления технических документов. Госарбитраж разобрался, на чьей стороне правда, и счел претензию строителей необоснованной.

Проектная мощность «Северной» — 54 миллиона яиц и 46,5 тысячи центнеров птичьего мяса в год. И если бы генподрядчик закончил стройку в нормативные сроки, то фабрика еще в 1972 году полностью бы себя окупила.

А между тем наступил 1974 год. «Северная» была вновь утверждена пусковым объектом. И генподрядчик попал, как говорят шахматисты, в жесткий цейтнот. Комплекс был построен только наполовину. Обратились со слезной просьбой к заказчику: «Принимайте фабрику недостроенной. Расшибемся, но не подведем вас, все доделаем». И ведь уговорили!

Отрапортовали. И на том успокоились. А птицефабрика, между тем, совсем не была подготовлена к пуску. Не подвели к ее корпусам строители линию электропередачи, не начинали сооружать теплотрассу. Отстойник существовал только на бумаге. Канализацию «пробросили» таким образом, что она сработала в обратном направлении. Не было смонтировано технологическое оборудование в 12 пусковых помещениях.

На свой риск директор птицефабрики В. Я. Селезнев в мае этого года заселил один зал несушками. Куры дают в сутки пять тысяч яиц. Остальные три зала в первой четверти корпуса заняты молодняком. Заказан молодняк на заселение второй и третьей четверти. Но не за горами зима, а теплотрасса до сих пор не готова. Вырыты траншеи, уложены лотки. На участке, где трасса пойдет по поверхности, из 142 свай забито лишь 54 штуки. А труб совсем нет.

— Для того, чтобы полностью закончить теплотрассу, — говорит главный инженер треста «Кемеровопромстрой» В. В. Михайлов, — понадобится не меньше трех месяцев.

А это уже ноябрь. Цыплята погибнут от холода.

Я присутствовал при беседе В. В. Михайлова и директора птицефабрики В. Я. Селезнева. Разговор сводился в основном к взаимным обвинениям.

Главный аргумент исполняющий обязанности управляющего трестом «Кемеровопромстрой» В. В. Михайлов приберег под конец: акт о приеме фабрики, мол, подписан.

Но, чтобы полностью запустить «Северную» в эксплуатацию, необходимо еще построить птицебойню на 20 центнеров мяса в смену, блок конторско-бытовых помещений, склад комбикормов, кормоцех, инкубаторий, пять акклиматизаторов (каждый на 10—12 тысяч молодняка), два птичника маточного стада, два батарейных цеха на 50 тысяч цыплят, батарейный цех для откорма, автовесы на 30 тонн, ограждения. Нужно произвести планировку и озеленение всей территории (43,6 га), проложить автодороги, построить мастерские технического обслуживания.

Вот тогда можно будет сказать, что птицефабрика построена и сдана в эксплуатацию.

М. ГРЕШИЛО.

г. Кемерово.

СООБЩЕНИЕ С МЕСТ

ЧТОБЫ НЕ БЫЛО ПРОСТОЕВ

Новокузнецкий городской комитет народного контроля проверил состояние перевозок грузов железнодорожным транспортом на ряде предприятий города.

Выяснилось, что руководители некоторых предприятий и организаций часто необоснованно задерживают вагоны на подъездных путях. Например, в тресте «Кузбассжелезобетон» вагоны под грузовыми операциями простаивают по 13 часов вместо 7,7 часа по норме. Только за первое полугодие с. г. трест уплатил железной дороге в виде штрафа 15,5 тысячи рублей. Абагурский завод железобетонных конструкций держит вагоны под выгрузкой и погрузкой в три раза дольше, чем предусмотрено нормой. Он тоже уплатил солидный штраф — 12.636 рублей.

Комитет народного контроля обязал хозяйственных руководителей принять меры к ускорению оборота подвижного состава железнодорожного транспорта.

ДУТЫЕ ЦИФРЫ В ОТЧЕТАХ

Кировский районный комитет народного контроля г. Кемерова проверил достоверность отчетов о выполнении плана выпуска и реализации продукции на заводе «Строммашина».

Установлено, что по вине директора завода т. Цитцера и главного бухгалтера тов. Кузнецова на заводе систематически допускались факты искажения отчетности о выполнении плана производства и реализации продукции.

Так, в отчет о реализации продукции за четвертый квартал 1974 года включена стоимость поточной линии, находящейся в производстве, — 224 тысячи рублей. А поставка потребителю отдельных узлов и агрегатов этой линии продолжалась до марта 1975 года.

Значительные приписки в отчетах о выпуске продукции вскрыты и в первом полугодии 1975 года.

Решением комитета наложены дисциплинарные взыскания на виновных лиц.

ГОТОВЫ ЛИ ВЫ К ЗИМЕ?

Беловский городской комитет народного контроля проверил, как выполняют мероприятия по подготовке к работе в зимних условиях в погрузочно-транспортном управлении «Кузбассгрузтранс».

Проверка показала, что многие важные мероприятия, запланированные к исполнению летом, к 1 августа выполнены не были.

Комитет обязал руководителей ПТУ обеспечить безусловное выполнение мероприятий. За срыв этой работы заместителю начальника Беловского ПТУ Б. Н. Дущко объявлен выговор.

А. ЯНИН,
инспектор областного комитета народного контроля.

Контролер ОТК Г. П. Данилова вот уже несколько лет является членом головной группы народного контроля азотно-тукового завода. Участки, которые находятся под ее контролем, постоянно выпускают продукцию высокого качества.

НА СНИМКЕ: в производственной лаборатории обсуждают результат анализа тормозной жидкости «Нева» Г. П. Данилова, инженер-химик Н. Ф. Осадчая и аппаратчица К. С. Лапчевич.

Фото В. Грозного.

ПОТОМУ ЧТО БЕЗ ВОДЫ...

Два засушливых лета подряд с особой остротой поставили в повестку дня вопрос о всемерном расширении орошаемого земледелия.

В самом деле, в прошлом засушливом году совхоз «Сидоровский» на орошаемом поле получил 260 центнеров с гектара капусты и 111 центнеров моркови. Совхоз «Притомский» на поливе снял картофеля по 200 центнеров с каждого из 200 гектаров, а совхоз «Осинниковский» — по 160 центнеров с 83 га. Словом, орошаемые поля дают урожай, как правило, в два раза больший, чем неорошаемые.

Все эти хозяйства находятся в Новокузнецком районе, где за последние годы, по отчетным данным, введено 2.500 гектаров осушенных и 1.417 га орошаемых земель. Это большое богатство. И тем досаднее, что используется оно не так, как следует.

Строительство оросительных систем и осушение болот здесь ведут трест «Мелиоводстрой» и районное объединение «Сельхозтехника». И делают они это не всегда и не везде хорошо.

В совхозе «Безруковский», например, ПМК № 7 (начальник тов. Тихоненко) третий год ведет строительство оросительной системы на участке в 348 гектаров. Еще в июне этого года мелиораторы должны были ввести в действие полив на площади 172 гектара. Но не ввели. Между тем совхоз на этой площади в надежде на полив посеял овощи. Они остались без воды. На этом участке еще не установлена насосная станция, нет трансформатора. Уложенные трубы общей протяженностью в 3000 метров не проверены. Не завершены и культурно-технические работы на поверхности поля.

В августе прошлого года эта же седьмая ПМК сдала в эксплуатацию орошаемый участок площадью в 250 гектаров. Тогда, при сдаче, оросительную систему должным образом не опробовали, не закончили поверхностные работы. На этом участке по проекту должны действовать четыре дождевальные установки ДДН-70. Однако в нынешнее лето здесь действовали лишь две такие установки. Две стояли из-за неисправности труб. В результате почти 80 гектаров посевов овощей остались без полива.

Работники ПМК несут полную ответственность за исправность сдаваемой оросительной системы. Однако, несмотря на неоднократные просьбы руководителей совхоза, они до августа этого года не прикоснулись к своему сооружению.

В совхозе «Притомский» несколько лет новокузнецкое районное объединение «Сельхозтехника» ведет освоение болот. В октябре прошлого года оно сдало совхозу 200 гектаров освоенной земли. Управляющий т. Вейдаш выдал хозяйству гарантийное письмо с заверением до 20 мая этого года подготовить землю для посева. Но слова не сдержал, и обошлось это совхозу очень дорого: он не получил с этого участка по меньшей мере 500 тонн сена.

Областной комитет народного контроля рассмотрел все эти вопросы. Руководители ПМК № 7 и районного объединения «Сельхозтехника» наказаны.

Но вместе с тем надо отметить, что изъянов, о которых идет речь, можно было избежать, если бы отдел мелиорации облисполкома (тов. Тумилович), трест «Мелиоводстрой» (т. Сухов), объединенная дирекция по строительству мелиоративных объектов (т. Евдокимов) и областное объединение «Сельхозтехника» (т. Романов) строже контролировали выполнение договорных обязательств, более требовательно относились к нарушителям договоров.

Б. УВАРОВ,
инспектор областного комитета народного контроля.
Новокузнецкий район.

КУЗБАССУ ОТВЕЧАЮТ

«НУ И ТОРГОВЛЯ В ПОДЪЕЛЬНИКЕ»

В заметке под таким заголовком («Кузбасс», 15 августа) сообщалось о неудовлетворительной работе продовольственного магазина в селе Подъельники. Председатель правления Мариинского райпотребсоюза Н. Степнов сообщил редакции, что указанные в заметке факты подтвердились. 19 августа состоялось собрание пайщиков села, на котором рассмотрен вопрос о работе продавца Мануйловой. За нарушение правил торговли и грубость с покупателями ей объявлен выговор. Правление райпо обязало директора розничного торгового предприятия А. Афанасенко усилить контроль за работой сельских магазинов.

● ОБЗОР ПЕЧАТИ

КРИТИКА БЕЗ АДРЕСА

Стало доброй традицией наших газет публиковать специальные страницы, освещающие работу органов народного контроля. Здесь, как правило, печатаются рейдовые материалы по актуальным вопросам, очерки и зарисовки об активистах, вести с мест, сигналы контролеров. Своевременное, яркое и достоверное представление о деятельности комитетов и групп народного контроля — одна из главных задач газет.

К сожалению, отдельные редакции газет все еще слабо заботятся о действенности публикации на эту важную тему. К такому выводу подводит, в частности, анализ страниц народного контроля, опубликованных за последние три—четыре месяца в городской газете *«Тайгинский рабочий»*.

Обычно материалы народного контроля в этой газете занимают целую полосу. Несмотря на солидный объем, они содержат мало мобилизующей информации, зато перегружены общими фразами, безадресной критикой недостатков.

Возьмем для примера статью «Не по-хозяйски», опубликованную в номере за 26 июня. В ней поднят актуальный вопрос работы железнодорожного транспорта — борьба с простоями вагонов. В статье перечисляются предприятия, которые допускают бесхозяйственность: вагонное депо, дистанция гражданских сооружений, асфальтовый завод, стройуправление № 1, где простои подвижного состава на подъездных путях превышают нормы в три—пять и более раз.

В рейдовом материале зафиксированы факты со всей точностью, но ни слова не сказано о виновниках безответственного отношения к простоям вагонов. В конце дается такой вывод: «Руководству станции надо принять по отношению к виновным в простое вагонов самые жесткие меры, а не ограничиваться только штрафами».

Или возьмем еще один характерный абзац, правда, из другой статьи: «Хлебозавод — современное предприятие, оснащенное новейшим оборудованием. Чтобы выпускать хлеб высокого качества, здесь достаточно лишь строжайшего соблюдения всех правил технологического процесса. Поэтому брак чаще всего—результат халатного, недобросовестного отношения к своим обязанностям со стороны отдельных работников. Вот почему необходимо учить людей, воспитывать у каждого рабочего добросовестное, сознательное отношение к делу».

Опять безадресная критика. Как тут не вспомнить острого ленинского замечания: «Тошнит всех от общих фраз. Они *плодят* бюрократизм и поощряют его».

Знакомясь с материалами страниц «Народного контроля» в тайгинской газете, нетрудно заметить, что они готовятся по принципу: что попало под руку. Естественно, редакция обязана строго следовать документам, фактам. Но делать это надо на добротном литературном уровне, сжато и емко по смыслу, так, чтобы словам было тесно, а мыслям и фактам просторно.

Элементы формального отношения к подготовке материалов о народном контроле прослеживаются и на газетных жанрах. Читатели не видят на страницах очерков и зарисовок о дозорных, фельетонов, реплик, не встречают рубрик: «Сигналы контролеров», «Вести с мест», «По следам выступлений». Даже оформление полос ничем не выделяется: отсутствуют карикатуры, яркие фотоснимки. Название «Страница народного контроля» набрано мелким ручным шрифтом.

Такое содержание и оформление страниц народного контроля снижает уровень газеты «Тайгинский рабочий», мало оказывает помощи городской партийной организации в решении очередных задач.

СИЛА СТАХАНОВСКОГО ПОЧИНА

...Шла вторая пятилетка, совершалась техническая реконструкция народного хозяйства. От умелого использования новой техники зависел дальнейший рост производительных сил страны. В ночь с 30 на 31 августа забойщик шахты «Центральная-Ирмино» в Донбассе Алексей Стаханов за шестичасовую смену добыл 102 тонны угля при норме 7 тонн.

Это событие произошло сорок лет назад. Оно ознаменовало появление качественно нового содержания в социалистическом соревновании.

Трудовое соперничество в нашей стране зародилось на первых коммунистических субботниках в 1919 году. «Это — начало переворота, — писал В. И. Ленин о коммунистических субботниках, — более трудного, более существенного, более коренного, ибо это — победа над собственной косностью, распущенностью, мелкобуржуазным эгоизмом, над этими привычками, которые проклятый капитализм оставил в наследство рабочему и крестьянину».

В годы первой пятилетки основной формой социалистического соревнования было ударничество. Ударные бригады, как правило, имели производительность труда выше, чем обычные коллективы, на 20—25 процентов. Сообщения о их работе публиковались в центральных и местных газетах. На предприятиях появились красные и черные доски. Отстающим коллективам, попавшим на черную доску, прилюдно вручались рогожные знамена.

Бурно развивалась, ударничество перерастало в социалистическое соревнование между бригадами, участками, цехами, предприятиями. 12 мая 1929 года по инициативе горняков шахты имени Ярославского Ленинск-Кузнецкого рудника в г. Щегловске был подписан первый кузнецкий окружной социалистический договор.

В этом же году родилось соревнование между горнянами шахты № 5-7 Анжеро-Судженских копей и шахты № 1 Горловского рудоуправления, впоследствии превратившееся в традиционное соревнование между шахтерами Кузбасса и Донбасса. Тогда же был подписан и первый договор между строителями двух металлургических гигантов, положивший начало трудовому соперничеству коллективов Кузнецкого и Магнитогорского комбинатов.

Сейчас трудно определенно назвать, кто был первым стахановцем в Кузбассе. На Прокопьевском руднике запевалой стахановских методов труда считают забойщика коммуниста тов. Храпунова; выдавшего в сентябре 1935 года при помощи электросверла 247 тонн угля в смену. Среди кемеровских горняков первым последователем Стаханова называют тов. Боброва с шахты «Центральная», а на Анжерском — забойщика тов. Павлова.

Движение быстро охватывало все отрасли народного хозяйства Кузбасса. Появились свои стахановцы у металлургов — тт. Рогов, Клименко, Ровенских, у химиков — тт. Титаренко, Арзютова, Леденева, у строителей «Кузнецкстроя» — тт. Филиппов, Белов, Печенкин, на железнодорожном транспорте — машинисты паровозов тт. Осипов, Новиков, Сафронов, в сельском хозяйстве — тт. Юткина, Картавая, Саблин.

В рядах стахановцев воспитывалось новое поколение людей — поколение энтузиастов. Особенно ярко, в подлинно массовых масштабах движение зарекомендовало себя в годы борьбы с фашизмом.

Новым содержанием наполнилось социалистическое соревнование трудящихся области в послевоенные годы. Кузбассовцы брали шефство над городами и районами разрушенного фашистами Донбасса. Сталевары давали сверхплановый металл, лесорубы валили сверхплановый лес, машиностроители после смены не отходили от станков, изготавливая комплекты слесарного инструмента. Такова была великая нравственная сила советского патриотизма.

В преддверии XXI съезда КПСС в Кузбассе, как и во всей стране, начинается движение за коммунистическое отношение к труду под лозунгом «Учиться работать и жить по-коммунистически». Это движение выдвинуло из среды рабочих, колхозников, технической интеллигенции новых ударников — ударников коммунистического труда. В Кузбассе появляются первые коллективы коммунистического труда — шахты «Полысаевская-2» (ныне «Октябрьская»), Южно-Кузбасской и Кемеровской ГРЭС, Кемеровского азотно-тукового и Анжерского машиностроительного заводов, Юргинского хлебокомбината...

Многолетний опыт стахановского движения постоянно используется партией, советскими профсоюзами в организации социалистического соревнования.

На беловском заводе «Кузбассрадио» родилось соревнование по личным планам роста производительности труда. Металлурги КМК стали добиваться своевременного и качественного выполнения заказов народного хозяйства и перекрытия мощностей металлургических агрегатов. На всю страну прозвучал почин записовцев по досрочному освоению проектных мощностей нового оборудования. Коллективы шахтерских бригад-тысячниц включились в борьбу за наивысшую производительность труда, а трудящиеся Прокопьевского завода шахтной автоматики — за повышение надежности выпускаемой продукции. В Кемерове родилось творческое содружество рабочих, инженеров и техников завода «Карболит» с сотрудниками научно-исследовательского института химической промышленности. На основе этого содружества идет техническое перевооружение завода. Интересен опыт разработки и реализации планов социального развития коллектива угольного разреза им. 50-летия Октября.

Опыт этих коллективов тщательно изучается. В 1974 году материалы были представлены на главной выставке страны, отмечены дипломами и медалями ВДНХ.

В завершающем году пятилетки труженики Кузбасса добиваются новых замечательных успехов. Бригады тт. Хмелева с шахты «Октябрьская» и Батталова из треста «Кузбассшахтопроходка» установили новые всесоюзные рекорды. Блестящего результата добилась бригада тов. Черепова с шахты «Октябрьская», добыв за месяц комплексом ОКП 141 тысячу тонн угля. А буквально на днях стало известно о новом трудовом успехе бригады Героя Социалистического Труда, члена Президиума Верховного Совета СССР Геннадия Смирнова с шахты «Юбилейная». Встав на 25-дневную трудовую вахту в честь предстоящего XXV съезда КПСС, она выдала на-гора 211.578 тонн топлива. Это новый всесоюзный рекорд добычи угля подземным гидравлическим способом.

Сейчас более сорока тысяч трудящихся, почти две тысячи бригад, участков, цехов, двадцать предприятий завершили выполнение пятилетних планов. Так трудятся продолжатели стахановского почина.

Большой трудовой подъем кузбассовцев вызвало решение апрельского (1975 г.) Пленума ЦК КПСС о созыве 24 февраля 1976 года очередного XXV съезда КПСС и недавнее постановление Центрального Комитета «О социалистическом соревновании за достойную встречу XXV съезда КПСС».

В честь предстоящего съезда трудящиеся пересматривают свои социалистические обязательства. Так, коллектив Западно-Сибирского металлургического завода решил «Каждый день, каждый трудовой час выдавать продукцию отличного качества» и в открытию съезда перекрыть все проектные технико-экономические показатели. Трудящиеся Новокемеровского химкомбината обязались работать под девизом: «XXV съезду — 30 ударных декад». Каждую декаду химики намерены вырабатывать сверх плана продукции на 170 тысяч рублей. В своей борьбе за повышение эффективности общественного производства кузбассовцы постоянно опираются на могучий опыт стахановского почина.

В. ДРОЗДОВ,
секретарь Кемеровского областного совета профсоюзов.

г. Кемерово.

ОКНО В МИР

факты сообщения комментарии

СОВЕТСКАЯ ПАРТИЙНО-ПРАВИТЕЛЬСТВЕННАЯ ДЕЛЕГАЦИЯ ПРИБЫЛА В ХАНОЙ

ХАНОЙ, 28 августа. (ТАСС). Сегодня в Ханой по приглашению ЦК ПТВ, Национального собрания и правительства ДРВ прибыла на празднование 30-летия Демократической Республики Вьетнам и торжественное открытие мавзолея Хо Ши Мина советская партийно-правительственная делегация, возглавляемая кандидатом в члены Политбюро ЦК КПСС, Председателем Совета Министров РСФСР М. С. Соломенцевым.

В состав делегации входят секретарь ЦК КПСС К. Ф. Катушев, заместитель Председателя Совета Министров СССР М. А. Лесечко, первый заместитель председателя исполкома Моссовета В. П. Исаев.

В аэропорту, украшенном государственными флагами ДРВ и СССР, делегацию встречали член Политбюро ЦК ПТВ, премьер-министр правительства ДРВ Фам Ван Донг, секретарь ЦК ПТВ Суан Тхюи и другие официальные лица. Среди встречавших был посол СССР в ДРВ Б. Н. Чаплин, входящий в состав партийно-правительственной делегации.

Был выстроен почетный караул воинов вьетнамской Народной армии.

Представители трудящихся Ханоя сердечно приветствовали советских гостей.

● Работники здравоохранения Сомалийской Демократической Республики осуществляют широкую программу профилактических мер против эпидемических заболеваний. В деревнях действуют пункты, где местным жителям выдаются лекарства, проводятся прививки.
НА СНИМКЕ: в одном из медицинских пунктов.
Фото АДН—ТАСС.

С телетайпной ленты ТАСС

СОФИЯ. Здесь открылся Международный симпозиум на тему «Проблемы связей русской и советской литератур с другими национальными литературами мира». В нем участвуют 250 ученых и специалистов из 17 стран Европы, Азии и Америки.

●

БОНН. Правительство ФРГ приняло очередную программу по оживлению экономической конъюнктуры в стране. На ее осуществление выделено 5,750 млн. марок.

●

ВАШИНГТОН. Нарастает забастовочная борьба американских трудящихся, которые отстаивают свои жизненные права перед лицом натиска монополий. Как сообщило министерство труда, в июле в США бастовали 565 тысяч человек — на 168 тысяч больше, чем в предыдущем месяце.

●

БУЭНОС-АЙРЕС. Успешно завершилась кампания по сбору средств в фонд Коммунистической партии Аргентины и Федерации коммунистической молодежи. Как сообщает газета аргентинских коммунистов «Нуэстра палабра», трудящиеся внесли в партийную кассу более трех миллионов песо.

●

АДДИС-АБЕБА. Временное военное правительство Эфиопии приняло решение расширить и активизировать проходящую в стране трудовую кампанию «Развитие через сотрудничество» и продлить ее до лета 1976 года.

В ходе этой кампании студенты, преподаватели, выехавшие добровольно в различные районы страны, разъясняют сельскому населению цели аграрной реформы, помогают крестьянам создавать кооперативы, внедрять современные методы ведения хозяйства, способствуют ликвидации неграмотности на селе.

●

ПРАГА. Более 70 электровозов поставит в нынешнем году Чехословакия своим зарубежным партнерам. Большая часть из них предназначена для социалистических стран.

В этом году ЧССР и СССР заключили соглашение о поставке в Советский Союз двух чехословацких опытных образцов восьмиосных электровозов постоянного тока типа «Шкода-66-Е». Эти машины, проходящие в настоящее время испытания, представляют собой новое поколение электровозов, развивающих скорость до 200 км в час.

ПОСВЯЩАЕТСЯ МЕЖДУНАРОДНОМУ ГОДУ ЖЕНЩИНЫ

КОПЕНГАГЕН. Здесь состоялся двухдневный фестиваль датских женщин. В его рамках проведены различные форумы, в которых приняло участие около 100 тысяч человек. Многие ораторы в своих выступлениях осудили дискриминацию женщин и потребовали предоставления им равных прав с мужчинами во всех областях общественной жизни. С большим интересом выслушали участницы фестиваля выступление мужественной американской патриотки Анджелы Дэвис.

БУЭНОС-АЙРЕС. В столице Аргентины окрылся национальный съезд женщин. Он проходит в рамках Международного года женщины. Делегаты съезда, проходящего под лозунгом «равенство, развитие, мир», обсудят проблемы женского движения Аргентины, его вклад в дело обеспечения мира.

ДЕЛИ. Литературный симпозиум проведен в Дели литературным советом столицы Индии. В нем принимали участие известные индийские поэтессы, пишущие на языках хинди, урду и пенджаби. Симпозиум был посвящен Международному году женщины.
(ТАСС).

ПОРТУГАЛИЯ: МАНИФЕСТАЦИЯ ЕДИНСТВА

ЛИССАБОН, 28 августа. (Корр. ТАСС). Стотысячная совместная манифестация левых сил под лозунгами единства всех демократов, антифашистов и патриотов страны в борьбе против неофашистской опасности состоялась вчера вечером в португальской столице.

Рабочие фабрик и заводов, докеры и железнодорожники, представители интеллигенции широко откликнулись на призыв временного секретариата восьми левых партий, поддержанный федерацией профсоюзов Интерсиндикал и многими другими организациями.

Колонна демонстрантов с плакатами и лозунгами «За единый народный фронт!», «Фашизм не пройдет!», «Агенты ЦРУ, вон из Португалии!», «Крепить союз народа и движения вооруженных сил!», «Да здравствует международная солидарность с португальской революцией!» направились к президентскому дворцу, где состоялся митинг.

Участников демонстрации приветствовали президент Кошта Гомеш, премьер-министр Васку Гонсалвиш, министр труда Кошта Мартиньш.

Обращаясь к собравшимся, Васку Гонсалвиш заявил: португальской революции, нашему процессу строительства демократического общества серьезно угрожают как внутренние, так и внешние силы реакции. Наша революция переживает критический момент. Различные социальные силы объединились с целью затормозить наш революционный процесс.

Главная проблема сейчас — это проблема власти, проблема того, какие силы должны вести и могут повести ее к демократии и социализму.

В настоящий момент, продолжал премьер-министр, в нашей стране идет острая борьба за власть, острая классовая борьба. Задача руководства революционным процессом в этих условиях должна быть возложена на авангард, в составе которого должны сплотиться движение вооруженных сил и трудящиеся массы. Это не означает, что мы намереваемся отстранить от участия в революционном процессе такие силы, как мелкую буржуазию, мелких предпринимателей, мелких торговцев, мелких землевладельцев.

Власть, подчеркнул Васку Гонсалвиш, должна находиться в руках подлинных революционеров. Мы хотим сохранить все, что португальский народ создал за восемь веков своей истории, построить на этой основе лучшее будущее. Мы должны решить, готовы ли мы защищать аграрную реформу, национализацию, профсоюзные права, права граждан.

Указав на необходимость объединения левых сил, премьер-министр сказал: Я с радостью приветствую эту демонстрацию, представляющую единый народный фронт. Этот широкий фронт должен быть открыт для всех демократических и патриотических сил, для подлинных социалистов. Мы должны искать то, что нас объединяет, а не то, что разъединяет. Мы должны обеспечить единство, без которого нельзя защитить португальскую революцию.

Выступивший затем президент Кошта Гомеш сказал: Ваш единый фронт — это первый важный пример для нашего народа, но он может приобрести общенациональный размах только на основе выработки общей платформы, в которой примут участие все политические силы, без которых невозможно построить новое общество. Португальскому народу, заявил он, надо решить много серьезных проблем. Три главные из них — завершить деколонизацию, успешно провести «битву за производство» и создать обстановку спокойствия в стране.

Отказавшись поддержать совместную манифестацию левых сил в Лиссабоне, руководство социалистической партии организовало свою раскольническую демонстрацию в порту, которая прошла под антиправительственными лозунгами.

М. АРТЮШЕНКОВ,
Э. КОВАЛЕВ.

НА ПЕРЕДНЕМ КРАЕ БОРЬБЫ

Сегодня большинство американцев ищет ответы на мучительные вопросы, которые задает им жизнь: как в условиях нынешнего экономического кризиса не потерять работы, не оказаться выброшенным на улицу? Недоедание — удел миллионов граждан США, прежде всего пенсионеров, которым становится все труднее прожить на свою пенсию. Для Америки наступили трудные времена, говорят мои соотечественники. И все это происходит на фоне грандиозной подготовки к празднованию 200-летней годовщины страны, родившейся в 1776 году в результате одной из великих освободительных революционных войн, как назвал события тех времен В. И. Ленин.

Выступая на митинге в Чикаго, генеральный секретарь Компартии США Гэс Холл сказал, что правящие круги государства не выполнили обещаний отцов-основателей. Вместо изобилия — налицо голод; вместо свободы и равенства — угнетение 25 миллионов черных американцев, 10 миллионов «чиканос» (американцев мексиканского происхождения), 2 миллионов пуэрториканцев, сотен тысяч американских индейцев и других — всех тех, к кому относятся как к гражданам второго сорта. Их нанимают на работу последними, увольняют первыми. Эти люди подвергаются дискриминации во всех областях нашей жизни. Расизм разъедает наше общество.

Несмотря на все сложности, с которыми сталкиваются американские трудящиеся, их ряды крепнут. Крепнет и партия американских коммунистов. В последние годы в Компартию США пришло много молодежи: «цветных» и «белых», в подавляющем большинстве — это дети трудового народа, живущие его заботами и чаяниями.

В своей речи на XXI съезде Компартии США в Чикаго генеральный секретарь Гэс Холл говорил о возрастающем интересе прогрессивной общественности Соединенных Штатов, особенно учащейся молодежи, к идеям научного коммунизма, к деятельности партии. Об укреплении позиций партии в общественной жизни страны свидетельствуют значительные успехи коммунистов на различных муниципальных выборах. В Калифорнии Марк Аллен, негр-журналист из прогрессивной газеты «Пиплз уорлд», получил 25,2 процента голосов на выборах в городской совет Беркли. Он рассказывал мне о том, как внимательно люди прислушивались к программе компартии, устав от демагогии кандидатов буржуазных партий. В том же штате многие избиратели на выборах в городское управление Сан-Хосе отдали свои голоса коммунисту Джеку Куртсвейлу. Подобное же произошло и на выборах в законодательный орган штата Массачусетс, где баллотировался коммунист Эдвард Тексерна.

Большим авторитетом у «цветного» населения Америки пользуется недавно созданный комитет, который возглавляют известная всему миру коммунистка Анджела Дэвис и выдвигавшаяся кандидатом в президенты от Компартии США в 1968 году Шарлен Митчелл. Комитет завоевал сотни тысяч сторонников в борьбе против расистских репрессий. Это был настоящий праздник, когда Анджела Дэвис повела десятитысячную демонстрацию негров, приехавших из разных штатов страны в твердыню ку-клукс-клана — Северную Каролину.

Растет влияние среди трудящихся Америки ежедневной газеты «Дейли уорлд». Мы с радостью и гордостью отмечаем тот факт, что тираж этого боевого органа американских трудящихся возрос в последнее время в три раза.

Все это подтверждает, что Коммунистическая партия Соединенных Штатов, прошедшая сквозь ад маккартизма, выстояла и еще более окрепла в боях с реакцией, вновь на переднем крае американской политической жизни. Она совершила важный прорыв вопреки многочисленным попыткам реакции помешать ей.

Сегодня главное в деятельности американских коммунистов — борьба за разрядку международной напряженности. Обсуждение этого вопроса стояло первым пунктом повестки дня на съезде в Чикаго. Трудящиеся Америки понимают, что разрядка напряженности не только создает условия безопасности в мире, но и обеспечивает многие тысячи рабочих мест, поскольку способствует сотрудничеству в области науки и техники.

События последнего времени говорят о том, что разрядка завоевывает все более прочные позиции. Материализация разрядки, наполнение ее живым содержанием — веление нашего времени. Недавний исторический полет по программе ЭПАС — один из великолепных конкретных шагов на этом пути.

Великим, важнейшим событием в жизни человечества стала встреча в верхах в Хельсинки. Реализация положений документа, подписанного на этой встрече главами 33 государств Европы, США и Канады, послужит основой сотрудничества и добрососедства государств с различными социальными системами. Американские коммунисты горячо одобряют совещание и его результаты.

Джозеф НОРТ,
американский публицист.
(АПН).

«ЖАРКАЯ» ОСЕНЬ ИТАЛИИ

РИМ. Корр. ТАСС В. Малышев передает:

В Италии подходит к концу период массовых летних отпусков. Сегодня возобновилась работа на крупнейших промышленных предприятиях Севера и в других районах страны. Однако тысячи итальянских трудящихся возвращаются на свои фабрики с невеселым настроением — многих из них ожидают извещения об увольнении.

Угроза увольнений нависла над 1700 рабочими автомобильной фирмы «Лейланд-Инноченти». Компания «Пирелли» временно уволила 4 с половиной тысячи своих рабочих, которым теперь придется получать небольшие пособия из «интеграционной кассы» — государственного учреждения, выплачивающего пособия в случае временной или частичной безработицы. На несколько дней больше, чем обычно, заставила «отдыхать» рабочих администрация компании «Альфа Ромео», соответственно урезав им заработную плату.

После окончания отпусков трудные поиски работы ожидают тысячи выпускников университетов и средних школ. По сведениям газеты «Мессаджеро», только за период апрель—июнь число безработных среди молодежи увеличилось по сравнению с прошлым годом на 70 тысяч человек.

В стране продолжается непрерывный рост цен. Вернувшись из отпуска, домохозяйки, пишет сегодня «Унита», обнаружили, что вновь подорожали фрукты, мясо, сыр и колбасы.

Свертывание производства, рост безработицы и дороговизны вызывают широкое недовольство итальянских трудящихся. После летнего перерыва газеты предсказывают наступление «жаркой» осени — массовых забастовочных выступлений крупных отрядов итальянского рабочего класса и служащих в защиту своих прав.

ЗАПАДНОГЕРМАНСКИЙ КАЛЕЙДОСКОП

ПРЕЦЕДЕНТ

Приводим без комментариев недавнее решение высшего административного суда ФРГ, опубликованное в западногерманской печати как прецедент: родственники лиц немецкого и иностранного происхождения, казненных в годы войны на территории третьих стран за шпионаж в пользу гитлеровской Германии, имеют отныне в ФРГ право на получение такой же пенсии, какая выплачивается родственникам погибших на фронте служащих.

НА ВСЕХ НЕ УГОДИШЬ

Оживление вызвало опубликованное на днях письмо группы депутатов Мюнхенского муниципалитета руководству западногерманского телевидения. Отцы города протестовали против того, что действие большинства популярных теледетективов разыгрывается в Мюнхене. «Наш город, — писали обиженные депутаты, — приобрел в ФРГ и в соседних странах репутацию этакого баварского Чикаго. На самом же деле преступность у нас не выше, чем в Гамбурге, Франкфурте или Кельне...». Тогда телевидение обещало перенести действие некоторых детективных серий из баварской столицы в другие города или, чтобы никого не обидеть, в некий воображаемый город Н. Однако, как стало известно, несогласие с таким решением вызвал отдел рекламы автоконцерна «БМВ» в Мюнхене. Дело в том, что баварские телевизионные детективы, равно как и гангстеры в телефильмах, пользовались преимущественно скоростными машинами мюнхенской марки.

ЧТО ДОЗВОЛЕНО ЮПИТЕРУ...

Незадолго до парламентских каникул мне довелось наблюдать в бундестаге забавную сценку. Какой-то молодой человек, по виду студент, сидевший на галерее для посетителей, углубился в чтение газеты. Внизу, в зале, в этот момент на трибуну поднялся лидер оппозиции Карстенс. Служитель в ливрее, заметивший это, вежливо, но твердо предложил юноше сложить газету. Тот повиновался, обратив, однако, внимание блюстителя порядка на то, что больше половины депутатов в зале заседаний предаются тому же занятию. Эпизод имел любопытное продолжение: пресс-отдел бундестага в специальном разъяснении указал, что депутаты, читающие в ходе заседаний газеты и журналы, хотя и нарушают установленные правила, но заслуживают снисхождения, особенно в дни длительных дебатов.

НЕТ ХУДА БЕЗ ДОБРА

На экзаменах по гражданскому праву на юридическом факультете Геттингенского университета не обошлось без скандала. Один из студентов, получив экзаменационное задание, сразу же попросился выйти. Особенного беспокойства это ни у кого не вызвало: по существующим в западногерманских учебных заведениях правилам во время экзаменов можно покидать аудиторию, поскольку в такие дни специальные надзиратели на всякий случай дежурят повсюду, даже в туалетах. Они и разоблачили «злоумышленника», когда он в кабинке «тихо разговаривал сам с собой». Оказалось, что в наручных часах студента был вмонтирован минипередатчик, а под курткой спрятан миниатюрный радиоприемник.

Студента к дальнейшим экзаменам не допустили, но, отдавая дань его инженерному таланту, комиссия порекомендовала ему заняться изучением технических дисциплин. Дело в том, что приемопередающую «радиошпаргалку» будущий юрист сконструировал и собрал без посторонней помощи.

Н. ПОРТУГАЛОВ,
соб. корр. АПН.
Бонн.

ПЕРЕД ШКОЛЬНЫМ ЗВОНКОМ

КТО ОБИДЕЛ НАТАШУ?

Весь август в городах Кузбасса шумели школьные базары. Многолюдно было здесь и в конце месяца, накануне первого школьного звонка. Неужели так много беззаботных родителей и ребят, которые все покупки, связанные с началом учебного года, отложили на последний момент?

В понедельник, 25 августа, подхожу к школьному базару в Новокузнецке. Навстречу — девочка лет десяти в слезах и растроенная женщина:

— Не плачь, Наташа, я же не виновата!.. — то ли оправдывается, то ли утешает она дочку.

Оказалось, давно уже и безуспешно они пытаются купить белый парадный фартук, без которого, понятно, и первое сентября — не праздник.

Так почему белых фартуков нет в магазинах, кто обидел Наташу?

И ее ли одну? Три тысячи школьниц только в одном Новокузнецке остались без парадной формы. «Положение с наличием школьного ассортимента усугубилось недопоставкой фабрикой «Малыш» (г. Белово) в первом полугодии фартука школьного шелкового на 3,7 тыс. рублей и несвоевременной поставкой его по фондам третьего квартала» — это выдержка из письма директора Новокузнецкого горпромторга т. Леванкова, направленного заместителю начальника областного управления торговли т. Онисько-ву и начальнику областного управления швейной промышленности т. Солодкину еще в начале августа. Однако до конца месяца положение с поставкой товаров школьного ассортимента так и не улучшилось.

В магазинах нет не только нарядных фартуков. Та же беловская фабрика «Малыш» из года в год нарушает договор о поставках школьных черных фартуков и форменных платьев. Не выдает фонды полностью по кварталам, не выдерживает сроки поставок, не берет во внимание согласованные с торговлей спецификации ассортимента по моделям, размерам, ростам. А ведь это единственная в Кузбассе фабрика, которая шьет школьные форменные платья, она обязана почти полностью удовлетворять спрос населения на них. Внеобластные поставки составляют незначительный процент.

Нельзя сказать, что в наших магазинах совсем нет шерстяных форменных платьев. В универмагах Кемерова и Новокузнецка, в магазинах «Детский мир», на школьных базарах они есть. И все-таки покупатели отсюда уходят расстроенными. Даже для девочек младшего школьного возраста не всегда найдешь нужное, хотя, казалось бы, платьев 34-го размера — изобилие, до десяти моделей. Но шьют их большими партиями одного роста. Приходится покупать «на вырост».

Не устраивают покупателей модели, которые предлагает фабрика. Форменное платье — сама целесообразность. Но почему малышке семи лет предлагают платьице с застежкой сзади? Без посторонней помощи ребенок с ней не справится.

А вот старшеклассниц (платья 42, 44, 46-го размеров) выбором не балуют. Одна—две модели. И какие! Предельно упрощенные, мешкообразные одеяния с явно короткими рукавами (об этом говорят продавцы и кемеровских, и новокузнецких магазинов), длиной ниже колен способны изуродовать любую самую стройную девушку.

Неудивительно, что старшеклассницы, нарушая школьный распорядок, наряжаются во что угодно, лишь бы не надевать форму! Возмущаются учителя, с ног сбиваются родители в поисках приличной школьной формы, продавцы чувствуют себя без вины виноватыми, когда покупатели вынуждены уходить из магазина с пустыми руками, а руководство фабрики «Малыш», с доброго согласия областного управления швейной промышленности, продолжает из года в год выпускать обреченную на неликвиды продукцию.

— Что поделаешь? — успокаивают себя швейники, — старшеклассницам нынче подавай модную одежду, скромная форма их не устраивает.

Вероятно, потому они и не балуют девушек разнообразием моделей, а платьев 48-го размера вообще не шьют, хотя спрос на них большой. Что касается скромной формы, приведу слова продавца Людмилы Артемьевой из секции швейных изделий школьного базара в Новокузнецке:

— Была у нас небольшая партия форменных платьев 44, 46 и даже 48-го (впервые!) размеров производства Ленинградской фабрики. В два дня все раскупили!

«Старшеклассницам нравится, чтобы юбочка была в складку», — утверждают продавцы всех магазинов. — «В одежде для старшеклассниц надо непременно учитывать фактор моды», — сделала вывод старший товаровед новокузнецкого магазина № 1 «Детский мир» Н. И. Иванова. Эту же мысль высказывали многие продавцы. «Уверена, если бы фабрика сшила к новому учебному году для выпускниц платья с длинной и слегка расклешенной, как сейчас модно, юбочкой, а к ним черные тоже фартучки — у нас бы отбоя от покупателей не было», — сказала одна из них. Думаем, областному управлению швейной промышленности надо, наконец, сделать соответствующие выводы.

— С костюмами для мальчиков нынче, как никогда, хорошо, — говорили торговые работники обоих городов, имея в виду при этом лишь количество, но, к сожалению, никак не качество изделий. Ленинск-Кузнецкого объединения «Одежда». Покупателей опять же не устраивают модели: «Шьют на мальчиков как на стариков». «Превращают детей в маленьких мужичков» — таковы их отзывы.

Вероятно, швейники и сами чувствуют это. Строгие, «мужского» типа костюмы они украсили эмблемами с веселыми картинками из популярных мультфильмов. Представляете класс восьми—девятилетних сорванцов, у которых на груди красуются то лукавый Заяц, то незадачливый Волк, смешной Чебурашка или веселый Пиф? В общем, не надо на уроке придумывать тему для развлечения! А ведь на всех художественных советах, где бывают представители торговли и промышленности, давно уже говорят, что детскую одежду следует не просто украшать, а стилизовать.

Неплохо в этом году обеспечена торговля детской демисезонной и зимней одеждой. Особенно успешно шла торговля этими изделиями в начале августа, когда открылись школьные базары. Сейчас ассортимент не так разнообразен. И снова хочется сказать о качестве. Прокопьевская фабрика «Горнячка» берет в производство неплохие модели, но качество изделий снижают неподходящие для детской одежды ткани.

А вот осинниковская фабрика «Кузбасс», которая тоже умеет неплохо шить утепленные куртки из капроновой ткани, подводит торговлю. Несмотря на неоднократные штрафные санкции со стороны Новокузнецкого горпромторга, фабрика нарушает сроки поставок, не дает утвержденного ассортимента изделий. Словом, и в Новокузнецке, и в Кемерове на школьных базарах нельзя было купить популярные теперь у ребят курточки, заменяющие демисезонные пальто.

Несколько слов о детской обуви и нарядной одежде. Ребят школьного возраста почти полностью обувает теперь Киселевская фабрика. Торговле следует предъявлять этому предприятию самые строгие требования, ибо фабрика давно вышла из разряда осваивающего производство новичка, а продукция ее ни по ассортименту, ни по качеству все еще не устраивает потребителей.

Наконец, разве можно мириться с тем фактом, что ни в одном магазине, где торгуют товарами школьного ассортимента, совершенно нет нарядной обуви и нарядной одежды?

Итак, кто обидел Наташу?

Рядовой покупатель, который все необходимое для жизни покупает в магазине, склонен винить в своих неудачах торговлю. И, вероятно, в чем-то он прав. Торговля все еще слишком пассивна в вопросах нашего материального благосостояния. «Что получаем от промышленности, то и продаем!» — таков часто ее принцип. А жизнь требует иного: «Что покупают, то и следует промышленности выпускать». Много ли для этого надо? Торговые работники считают, что не так уж много: решить, наконец, вопросы производства сезонной одежды (и сезонной торговли ею!), полностью выполнять заказы розницы, ассортимент товаров, утвержденный в спецификациях, поставлять в положенные сроки и не только принимать к сведению, но учитывать в производстве те рекомендации, которые вырабатывает торговля в процессе изучения покупательского спроса.

В. ГЕНКИНА,
спец. корр. «Кузбасса».
Кемерово—Новокузнецк.

ВСТРЕЧА В РЕДАКЦИИ

ПОБЕДИТЕЛИ ВИКТОРИНЫ

«ЗНАЕТЕ ЛИ ВЫ ЧЕХОСЛОВАКИЮ?»

По случаю тридцатилетия освобождения ЧССР облсовпроф, областная организация Союза журналистов, правление областной организации общества «Знание», редакция газеты «Кузбасс» совместно с посольством ЧССР в СССР провели в этом году викторину: «Знаете ли вы Чехословакию?».

29 июня в газете «Кузбасс» были опубликованы итоги.

У нас в гостях побывал первый секретарь чехословацкого посольства в СССР Ладислав Адамович и вручил премию посольства горному мастеру шахты «Байдаевская» из Новокузнецка Виктору Шоллу и выпускнику кемеровской средней школы № 19 Анатолию Чванову.

На днях в редакции газеты «Кузбасс» собрались победители викторины — жители города Кемерова. Ответственный секретарь редакции А. П. Морозов поздравил победителей, вручил им Почетные грамоты. Студентке Кемеровского медицинского института Татьяне Матросовой вручен фотоаппарат.

За содержательные ответы и активное участие в викторине Почетными грамотами были награждены инспектор-фармацевт центральной клинической больницы Н. К. Ермакова, ординатор Кемеровского медицинского института Л. П. Ширяева, младший научный сотрудник Кузбасского политехнического института Г. В. Петрова, преподаватель этого института А. А. Волков и студент В. В. Заболотских, студентка Кемеровского института культуры Н. В. Грулева, начальник проектно-сметной группы треста «Кемеровопромтаж» П. Е. Красковский, прораб И. Г. Кузнецов, бухгалтер фабрики «Пушинка» Г. А. Лукьяненко, врач родильного дома № 2 Г. П. Панаева, конструктор фирмы «Кемеровомебель» С. И. Хоменок.

Некоторые из них — участники всех викторин, проводимых газетой «Кузбасс» по изучению стран социализма. Так, медицинский работник Н. К. Ермакова как победительница предыдущей викторины ездила за границу. На встрече в редакции она сказала, что участие в викторинах ей очень много дает. Участница Великой Отечественной войны, хорунжий Войска Польского, она часто встречается с молодежью, и знания о странах, которые ей приходилось освобождать в годы войны, сегодня крайне необходимы.

Инженер-конструктор опытно-механического завода управления хлебопекарной промышленности Н. Ф. Ирискин — обладатель первой премии (льготная путевка в социалистические страны) — принес в редакцию интересные зарубежные сувениры.

Участники встречи высказали пожелания и предложения по поводу организации следующих викторин и подведения их итогов.

Премии и грамоты остальным победителям викторины будут вручены в городах и районах, где живут эти товарищи.

Т. АЛЕКСЕЕВА.

НА СНИМКЕ: встреча победителей викторины — кемеровчан в редакции газеты «Кузбасс».

Фото **В. Грызыхина.**

Редактор
В. И. ДЕНИСКИН.

Телевидение

30 АВГУСТА

I ПРОГРАММА. **Москва («Орбита»).** 9.00 Программа передач. 9.05 * «Мелодии прибрежные». Документальный телефильм. 9.35 * Международные соревнования по боксу. Полуфинал. Передача из Ленинграда. 10.20 «Один час в Москве». ВДНХ. 11.20 «Движение без опасности». 11.50 Новости. 12.00 «Для вас, родители!». 12.30 * Музыкальная программа «Утренняя почта». 13.00 * Впервые на телевизионном экране. Л. Кассиль. «Будьте готовы, Ваше высочество». Спектакль Московского театра юного зрителя. Часть 1-я. 13.50 * «Аленький цветочек». Мультфильм. 14.40 * «Здоровье». Научно-популярная программа. 15.10 * «Песня-75». 15.30 «К началу нового учебного года». В передаче принимает участие министр высшего и среднего специального образования СССР В. П. Елютин. 16.00 «Рондо». Фильм-концерт. 16.15 * На экране — кинокомедия. «Улица полна неожиданностей». 17.30 «Время». 18.00 * Концерт, посвященный Дню шахтера. 19.30 * «Содружество». Ведущий — политический обозреватель Центрального телевидения и Всесоюзного радио А. Каверзнев. 20.00 Л. ван Бетховен. Увертюра № 3. 20.15 «Каждый вечер после работы». Художественный фильм. 21.30 * Премьера музыкального телефильма «Ясь и Янина». 22.30 * «Рассказы о художниках». Народный художник СССР А. Пластов. Передача 2-я. 23.00—23.30 «Время».

ТВ ТВ

ПОНЕДЕЛЬНИК

I ПРОГРАММА. **Москва («Орбита»).** 9.00 Программа передач. 9.05 * Программа документальных фильмов. 9.40 * И. Пущин. «Записки о Пушкине». 10.10 * Г. Вольф. «Итальянская серенада». 10.15 «Мамина школа». 10.45 * Международный фестиваль телевизионных программ «Радуга». Финляндия. 11.05 * «Отзовитесь, горнисты!» 11.50 Новости. 12.00 * «Вихри враждебные». Художественный фильм. 13.40 Навстречу XXV съезду КПСС. «Пятилетку— досрочно!». В передаче принимает участие первый секретарь Мурманского обкома КПСС В. Н. Птицын. 14.25 * Г. Вольф. «Итальянская серенада». 14.30 * Премьера фильма-спектакля Государственного академического Малого театра Союза ССР. М. Горький. «Фальшивая монета». 17.00 К началу нового учебного года в системе профтехобразования. 17.30 «Время». 18.00 * Международный фестиваль телевизионных программ «Радуга». Финляндия. **Кемерово.** 18.20 «Такой уж этот день». Передача, посвященная началу учебного года. **Москва («Орбита»).** 18.50 Навстречу XXV съезду КПСС. «Пятилетку—досрочно!». 19.35 * Концерт коллективов художественной самодеятельности Дворца культуры нефтяников им. С. Орджоникидзе г. Баку. 19.55 * Премьера фильма-спектакля. М. Горький. «Фальшивая монета». **Кемерово.** 22.20 Новости Кузбасса. **Москва («Орбита»).** 22.30 К началу учебного года в системе профтехобразования. 23.00—23.30 «Время». II ПРОГРАММА. **Кемерово.** 18.00 «Стоять в готовности!». Телефильм. **Москва («Орбита»).** 18.20 «Мамина школа». **Кемерово.** 18.50 «Цементники». Телефильм. 19.20 Госстандарт применяет санкции. 19.35 «Моя судьба». Художественный телефильм. 3-я серия. 20.50 Международное обозрение по письмам зрителей. 21.10 Киножурнал. 21.20—22.10 «Монолог о Пушкине». Документальный телефильм.

ВТОРНИК

I ПРОГРАММА. **Москва («Орбита»).** 9.00 Программа передач. 9.05 К 30-летию со дня провозглашения Демократической Республики Вьетнам. 10.05 * Концерт коллективов художественной самодеятельности Дворца культуры нефтяников им. С. Орджоникидзе г. Баку. 10.25 «Экономическое сотрудничество социалистических стран». 10.55 «Образ коммуниста в творчестве М. А. Шолохова». 11.35 * «Распахнула школа двери». 11.50 Новости. 12.00 «Приходи, сказка!». 12.30 * Экран — детям. «Семург». Художественный фильм. 13.45 «Подвиг». 14.15 * На экране — кинокомедия. «За двумя зайцами». 15.40 «Музыканты о музыке». 16.30 * «Спортивный дневник». 16.45 * «Три этюда о Дагестане». Документальный телефильм. 17.00 «Поет И. Скобцов». 17.30 «Время». 18.00 В эфире — «Молодость». 19.00 * «Концерт после концерта». 19.30 * На экране — кинокомедия. «За двумя зайцами». 20.45 «Подвиг». 21.15 «Музыканты о музыке». 22.05 * «Спортивный дневник». **Кемерово.** 22.20 Новости Кузбасса. 22.30 «Рождение». Песни Бориса Емельянова. **Москва («Орбита»).** 23.00 «Время». 23.30—01.45 * Кубок европейских чемпионов по хоккею. ЦСКА — «ТЕСЛА». II ПРОГРАММА. **Кемерово.** 18.30 Для детей. «Гулька Бамбулько». Телефильм. 1-я серия. 18.45 «Истоки качества». Рассказ о производственном содружестве коллективов швейной фабрики «Томь» и центрального универмага г. Кемерова. 19.10 «Товарищи потомки». Телефильм. 20.10 «Кнопка». «И смех, и беда». Художественные телефильмы. 21.15 «Новые записи фирмы «Мелодия». 21.45—22.15 «Шаган». Самодеятельный ансамбль песни и танца. Концерт.

СРЕДА

I ПРОГРАММА. **Москва («Орбита»).** 9.00 Программа передач. 9.05 «Звено цепи». Документальный телефильм. 9.35 «Наука сегодня». 10.05 М. П. Прилежаева. «Удивительный год». 10.35 «Рассказы о профессиях». Сварщик. 11.15 * Международный турнир по художественной гимнастике «Золотой обруч». 11.50 Новости. 12.00 * «Веселые старты». 12.45 * Экран — детям. Программа короткометражных телевизионных художественных фильмов. 13.30 «Активный борец за мир и дружбу». К 75-летию со дня рождения президента Финляндии Урхо Калева Кекконена. 14.20 * Кубок европейских чемпионов по хоккею. ЦСКА—«ТЕСЛА». 15.40 Премьера телевизионного музыкального фильма «Прелюдии». 16.10 * Международный турнир по художественной гимнастике «Золотой обруч». 16.40 «Лица друзей». Ведет передачу писатель А. Алексин. 17.30 «Время». 18.00 * Премьера фильма-концерта «Танцуют мужчины». 18.40 «Наука сегодня». 19.10 Незабываемые киноленты. «Большая жизнь». 20.35 «Активный борец за мир и дружбу». 21.05 * Международный турнир по художественной гимнастике «Золотой обруч». 21.35 «Лица друзей». Ведет передачу писатель А. Алексин. **Кемерово.** 22.20 Новости Кузбасса. 22.30 «Страда уборочная». **Москва («Орбита»).** 23.00 «Время». 23.30—01.15 * Международная товарищеская встреча по футболу. Олимпийская сборная СССР—сборная ГДР. II ПРОГРАММА. **Кемерово.** 18.00 Для детей. «Калиф-аист». Фильм-сказка. 19.05 Спортивное обозрение. 20.10 «Краски на ветру». Документальный фильм. 20.20 «Плюс вся жизнь». Научно-популярный фильм. 20.40 «Догорело лето». Поет В. Ковтуненко. 21.05—22.10 «Похищение Луны». Художественный фильм. 1-я серия.

ЧЕТВЕРГ

I ПРОГРАММА. **Москва («Орбита»).** 9.00 Программа передач. 9.05 Программа документальных фильмов. 9.35 «Дороги за горизонт». Телевизионный очерк о мастере машинного доения совхоза «Вильянди» Эстонской ССР. 10.05 «О социалистическом реализме». 11.05 Шахматная школа. 11.35 * «В каждом рисунке—Солнце». 11.50 Новости. 12.00 «На приз клуба «Кожаный мяч». 12.30 «Человек и закон». 13.00 Д. Шостакович. Шестая симфония. 13.30 * Премьера документального телефильма «Вьетнамский меридиан». 14.10 * Премьера художественного телефильма «Авария». 1-я серия. 15.40 * Тираж «Спортлото». 15.50 * Международный турнир по художественной гимнастике «Золотой обруч». 16.40 «Поговорим о системе бездефектного труда». Документальный фильм. 16.50 В эфире — «Молодость». 17.30 «Время». 18.00 Шахматная школа. **Кемерово.** 18.30 Спортивная передача. **Москва («Орбита»).** 19.00 «Человек и закон». 19.30 * Премьера художественного телефильма «Авария». 1-я серия. 20.50 * Премьера документального телефильма «Вьетнамский меридиан». 21.30 * Тираж «Спортлото». 21.40 В эфире — «Молодость». **Кемерово.** 22.20 Новости Кузбасса. **Москва («Орбита»).** 22.30 Д. Шостакович. Шестая симфония. 23.00 «Время». 23.30—00.20 * Международный турнир по художественной гимнастике «Золотой обруч». II ПРОГРАММА. **Кемерово.** 18.00 Для детей. «Гулька Бамбулько». Телефильм. 2-я серия. 18.15 Мультфильм. **Москва («Орбита»).** 18.30 Концерт украинской народной песни. **Кемерово.** 19.00 «Стихи — детям». 19.20 Люди нашей страны. «Нефтеразведчики», «Полевая дорога». Документальные фильмы. 19.50— «Похищение Луны». Художественный фильм. 2-я серия. 20.55 Лауреаты Государственной премии. Поэт С. Викулов. 21.15—22.15 «Кавказец родом из Цада». Телефильм.

ПЯТНИЦА

I ПРОГРАММА. **Москва. («Орбита»).** 9.00 Программа передач. 9.05 * «Сад в пустыне». Документальный телефильм. 9.20 «Основы советского законодательства». 9.50 «Русская речь». 10.35 «Москва и москвичи». 11.05 В эфире — «Молодость». 11.35 * «Дважды два — четыре». 11.50 Новости. 12.00 * Мультфильм. 12.20 * «Смелые люди». Художественный фильм. 13.55 «Львовский опыт». О комплексной системе управления качеством. В передаче принимает участие первый секретарь Львовского обкома КП Украины В. Ф. Добрик. 14.25 * Премьера художественного телефильма «Авария». 2-я серия. 15.40 * «Сопот-75». Передача из Польши. 17.30 «Время». 18.00 «Рассказы о театре». 19.00 «Львовский опыт». 19.30 * «Авария». Премьера художественного телефильма. 2-я серия. 20.35 * «Сопот-75». Передача из Польши. **Кемерово.** 22.20 Новости Кузбасса. 22.30 «XXV съезду КПСС — достойную встречу!». Репортаж с завода ферросплавов г. Новокузнецка. 22.50 Киножурнал. **Москва («Орбита»).** 23.00—23.30 «Время». II ПРОГРАММА. **Кемерово.** 18.00 Для детей. «Гульна Бамбулько». Телефильм. 3-я серия. 18.15 Школьникам о советском законодательстве. 18.45 «Места заповедные». Документальный телефильм. 19.00 Сентябрьский экран. 19.30 «Юлька, Васька и другие». Телефильм. 20.00 «На дальних берегах». Художественный фильм. 21.30 «Село мое— мой дом». Научно-популярный фильм. 21.50—23.10 Концерт Краснознаменного ансамбля им. Александрова.

СУББОТА

I ПРОГРАММА. **Москва («Орбита»).** 9.00 Программа передач. 9.05 * «Рассказы о художниках». 9.30 Спортивная программа. 10.10 «Час Большого симфонического оркестра». 11.30 «Одуванчик». Мультфильм. 11.50 Новости. 12.00 «Для вас, родители!». 12.30 * «АВВГДейка». 13.00 * Музыкальная программа «Утренняя почта». 13.30 «Здоровье». 14.00 * «В мире животных». 15.00 * «Танцует Майя Плисецкая». 15.40 * Премьера телевизионного документального фильма. «Главная улица России». 1-я серия. «Истоки». 16.20 «Незадачливые похитители». Художественный фильм. 17.30 «Время». 18.00 * Чемпионат СССР по хоккею. «Динамо» (Москва) — «Спартак». 20.15. * «Человек. Земля. Вселенная». 20.45 * «Музыкальный календарь». 21.15 * «Рассказы о художниках». Народный художник СССР К. Юон. 21.40 * «Народное творчество». Обозрение. 22.30 «Время». 23.00—23.45 * Чемпионат СССР по футболу. ЦСКА — «Динамо» (Москва) 2-й тайм.

ВОСКРЕСЕНЬЕ

I ПРОГРАММА. **Москва («Орбита»).** 9.00 Программа передач. 9.05 Сегодня — Всесоюзный день работников нефтяной и газовой промышленности. 9.20 «Покорителям недр». Музыкальная программа. 10.05 * Беседа с министром газовой промышленности СССР С. А. Оруджевым. 10.20 * Концерт народной музыки. 10.30 Дети Страны Советов. «Я — гражданин Советского Союза». Телевизионный документальный фильм. 11.20 * Программа мультфильмов. 11.50 Новости. 12.00 «Служу Советскому Союзу!». 13.00 * «Встреча юнкоров телестудии «Орленок» с Героем Социалистического Труда, ректором МВТУ им. Баумана Г. А. Николаевым». 14.00 «Музыкальный киоск». 14.30 * «Клуб кинопутешествий». 15.40 * Телевизионный театр миниатюр «13 стульев». 16.45 «Покорителям недр». Музыкальная программа. 17.30 «Время». 18.00 * Чемпионат СССР по хоккею. «Крылья Советов» — ЦСКА. 20.15 * «Международная панорама». 20.30 «Сельский час». 22.00 * «Клуб кинопутешествий». 23.00—23.30 «Время».

Театр

Концертный зал ФИЛАРМОНИИ
БОЛЬШОЙ ПРАЗДНИЧНЫЙ КОНЦЕРТ, ПОСВЯЩЕННЫЙ ДНЮ ШАХТЕРА. Начало в 16 час. и 19 час. 30 мин.

Кино

Кинотеатр «МОСКВА»
Художественный фильм ТАЙНА ПАРТИЗАНСКОЙ ЗЕМЛЯНКИ (10). Новый широкоэкранный художественный фильм ОСЕНЬ (11.30, 13.30, 16, 18, 10, 20, 21.50 — детям смотреть не рекомендуется).

Зал КИНОХРОНИКИ (кинотеатр «МОСКВА»)
Хроникальные фильмы: РАЗМЫШЛЕНИЕ О ГЕРОЕ (11.30, 15), ШАХТЕРСКИЙ ХАРАКТЕР (18.30). Художественный фильм ПРОВАЛ «ГОЛУБОЙ ЗМЕИ» (9.30, 13— для детей). Художественный фильм ДЕЛО БЫЛО В ПЕНЬКОВЕ (16.30, 20, 21.50).

Летний КИНОТЕАТР
Художественный фильм ДИКОЕ СЕРДЦЕ (17, 19, 21 — детям смотреть не рекомендуется).

Кинотеатр «ЮБИЛЕЙНЫЙ»
Художественный фильм ТАЙНА ПАРТИЗАНСКОЙ ЗЕМЛЯНКИ (10, 14). Новый арабский художественный фильм ГОЛОС ЛЮБВИ (11.30, 18, 21.50). МОЕ ПОСЛЕДНЕЕ ТАНГО (16, 20).

Кинотеатр «КОСМОС»
Цветная кинокомедия ПРОЩАЙТЕ, ФАРАОНЫ (10, 12, 14, 16, 18, 20, 21.40). СТАРАЯ, СТАРАЯ СКАЗКА (9.30, 13.30). ОНА И ДЬЯВОЛЫ (11, 15, 17.40, 20.40).

Кинотеатр «ПИОНЕР»
ТАЙНА ЖЕЛЕЗНОЙ ДВЕРИ (10, 13, 16). ВЕРНЫЙ ДРУГ САНЧО (11.20, 14.20). БОББИ, две серии (17.20). БЕЛ ПЕРВЫМ. ФРЕДДИ (19.50, 21.20). ЗАНЯ ДАТСКИЙ (к сеансу в 21.20).

Кинотеатр «ОКТЯБРЬ»
ДОЖИВЕМ ДО ПОНЕДЕЛЬНИКА (10, 15). ЗЕМЛЯКИ (12, 21.50). ГОСПОДИН 420, две серии (16, 19). ТАЙНОЕ И ЯВНОЕ (К сеансу в 12 час.).

Кинотеатр «МЕТАЛЛУРГ»
ОХ, УЖ ЭТА НАСТЯ! (10). СОКРОВИЩЕ СЕРЕБРЯНОГО ОЗЕРА (12, 14, 17.50). АНЖЕЛИКА — МАРКИЗА АНГЕЛОВ (16, 19.40, 21.30).

Кинотеатр «ПРОГРЕСС»
ПРИКЛЮЧЕНИЯ НА БЕРЕГАХ ОНТАРИО (10, 14). ПОХИЩЕННЫЙ (12, 17.50, 21.50) ПОД КАМЕННЫМ НЕБОМ (16, 19.40).

Кинотеатр «ЛУЧ»
ИВАН ДА МАРЬЯ (10, 14, 15.40, 17.20, 19). КОГДА СНЫ НЕ СБЫВАЮТСЯ (11.30, 20.50). НОКАУТ. (к сеансам в 11.30, 20.50).

Кинотеатр «КОМСОМОЛЕЦ»
ЗВЕЗДНАЯ МИНУТА (15) ЗЕМЛЯКИ (17, 19, 21).

ДК СТРОИТЕЛЕЙ
ДЕТИ КАПИТАНА ГРАНТА (14). ДИКОЕ СЕРДЦЕ (16, 18, 20).

ДК ХИМКОМБИНАТА
БОББИ, две серии (12, 14.40, 17.20, 20.10).

ДК «ЗАРЯ»
ШЕЛ СОЛДАТ (17). МАКСИМ ПЕРЕПЕЛИЦА (19). СЛЕДУЮ СВОИМ КУРСОМ (21).

ДК ШАХТЕРОВ
НУ, ПОГОДИ! (13). ГОЛОС ЛЮБВИ (15).

ДК КОКСОХИМЗАВОДА
СМЕРТЬ ИНДЕЙЦА ДЖО (15). СУПРУЖЕСКАЯ ЖИЗНЬ (17, 20).

Клуб ГРЭС
БОЛЬШОЙ АТТРАКЦИОН (15). ГЕНЕРАЛЫ ПЕСЧАНЫХ КАРЬЕРОВ (17, 19, 21).

К СВЕДЕНИЮ КЕМЕРОВЧАН! 31 АВГУСТА
работают все магазины Кемеровского горпромторга
Проводится расширенная продажа товаров.
Приглашаем за покупками.
Кемеровоторгреклама.

КЕМЕРОВСКАЯ СРЕДНЯЯ ШКОЛА РАБОЧЕЙ МОЛОДЕЖИ № 4 ПРОДОЛЖАЕТ ПРИЕМ УЧАЩИХСЯ
на 1975—1976 учебный год в 5—11-е классы.
Документы (заявление, справку с места работы, документ об образовании) принимаются с 9 до 13 и с 17 до 20 час. ежедневно, кроме воскресенья.
Адрес школы: Кузнецкий проспект, 77 (возле железнодорожного вокзала). Тел. 6-24-65.

БЮРО ПО ТРУДОУСТРОЙСТВУ И ИНФОРМАЦИИ НАСЕЛЕНИЯ И ГОРОДСКОЙ ТРЕСТ РЕСТОРАНОВ
ПРИГЛАШАЮТ
молодежь для обучения на поваров, официантов.
Срок обучения на поваров один год, на официантов — 6 месяцев. Выплачивается стипендия в размере 45—54 руб., обеспечиваются льготным питанием.
Принимаются юноши и девушки с образованием 10 классов с 18 лет, только жители города Кемерова.
Обращаться по адресу: ул. Трудовая, 4.

КЕМЕРОВСКИЙ ГОСУДАРСТВЕННЫЙ УНИВЕРСИТЕТ
ОБ'ЯВЛЯЕТ ПРИЕМ В АСПИРАНТУРУ
по специальностям: история КПСС — 1 (очно), 1 (заочно); история СССР — 1 (заочно), физическая химия — 1 (очно).

Совет ветеранов педагогического труда и областной Дом работников просвещения г. Кемерова извещают о смерти старейшей учительницы
ТАЛКАНИЦИНОЙ
Ирины Александровны
и выражают соболезнование родным и близким покойной.

пишите, звоните.
Адрес редакции и издательства: 650630, ГСП, г. Кемерово-99, ул. Ноградская, 3. Телефоны: редактора 6-61-54, приемной 6-69-74, заместителей редактора 6-65-74, 6-70-82, ответственного секретаря 6-68-81, зам. ответственного секретаря 6-65-63, отделов редакции: партийной жизни 6-61-83 и 6-02-08, пропаганды 6-66-73, промышленного 6-69-44 и 95-51-02, сельского хозяйства 6-67-82 и 6-90-71, Советов депутатов 6-64-84, культуры 6-62-01, строительного 6-67-46 и 6-02-00, писем и рабселькоров 6-90-52 и 6-60-72, информации и спорта 6-62-37, 95-58-76 и 6-82-61, еженедельника «Панорама» 6-63-02, объявлений 6-68-72, фотокорреспондентов 6-90-63, приема информации 6-88-85, общественной приемной 6-66-52, бухгалтерии 6-90-54, директора издательства 6-69-23. Собственные корреспонденты: в Новокузнецке — 7-80-33, Прокопьевске — 2-54-04, Ленинске-Кузнецком — 2-03-21, Белове — 2-01-43, Междуреченске — 33-04, Юрге — 2-06-09.