Пролетарии всех стран, соединяйтесь!

КУЗБАСС

ОРГАН КЕМЕРОВСКОГО ОБКОМА КПСС и ОБЛАСТНОГО СОВЕТА ДЕПУТАТОВ ТРУДЯЩИХСЯ

Газета основана в январе 1922 года. № 196 (14612). Пятница, 22 августа 1975 года. Цена 2 коп.

О СОЦИАЛИСТИЧЕСКОМ СОРЕВНОВАНИИ ЗА ДОСТОЙНУЮ ВСТРЕЧУ XXV СЪЕЗДА КПСС

Постановление Центрального Комитета КПСС

Центральный Комитет КПСС с удовлетворением отмечает, что решение апрельского (1975 года) Пленума ЦК о созыве очередного XXV съезда Коммунистической партии Советского Союза нашло горячий отклик у коммунистов, всех трудящихся и вызвало новый подъем трудовой и политической активности советского народа.

Коллективы многих предприятий, передовики производства Москвы, Ленинграда, Украины, Белоруссии, Узбекистана, Казахстана, Урала, Сибири, других районов, городов, областей и республик, продолжая и развивая славную традицию советского народа — встречать с'езды родной партии новыми трудовыми достижениями, выступили с ценными инициативами и починами, приняли повышенные социалистические обязательства в честь XXV съезда КПСС. Они направлены на более полное использование резервов увеличения производства, улучшение качества продукции, достижение наивысшей производительности труда. Инициаторы предсъездовского соревнования выступили с обращением ко всем труженикам города и деревни в оставшийся до открытия съезда период умножить свои силы и энергию, поддерживать на каждом предприятии, стройке, в колхозе и совхозе атмосферу высокого трудового энтузиазма, встать на ударную трудовую вахту. Комсомольцы и молодежь страны включились в движение под девизом: «Пятилетке — победный финиш! XXV съезду КПСС — достойную встречу», за право подписать рапорт Ленинского комсомола XXV съезду партии.

Центральный Комитет КПСС высоко оценивает эти инициативы и начинания, видит в них яркое проявление массового патриотизма советских людей, их неуклонное стремление претворить в жизнь намеченные партийные планы и призывает коммунистов, комсомольцев, всех трудящихся последовать примеру передовиков.

В результате самоотверженного труда рабочего класса, колхозного крестьянства, советской интеллигенции экономика страны развивается ускоренными темпами. Успешно выполнены задания первого полугодия, превзойден намеченный народнохозяйственным планом объем промышленного производства, реализовано сверхплановой продукции на сумму свыше 4 миллиардов рублей. Последовательно решаются важнейшие задачи научно-технического прогресса, обеспечен дальнейший подъем материального и культурного уровня жизни народа.

ЦК КПСС подчеркивает, что в оставшееся до конца года время предстоит осуществить большой объем работ в области промышленности и капитального строительства, решить многие важные задачи, связанные с реализацией напряженных заданий второго полугодия, своевременным вводом и освоением новых производственных мощностей, преодолением отставания в выполнении планов, допущенного на ряде предприятий и в отдельных отраслях.

В сельском хозяйстве надлежит сделать максимально возможное для успешного завершения уборки урожая, заготовок сельскохозяйственных продуктов, накопления кормов, организованного проведения предстоящей зимовки скота и подготовки к весеннему севу.

Решение всех этих задач во многом определит общие итоги завершающего года и в целом пятилетнего плана, успешное начало десятой пятилетки.

Центральный Комитет КПСС постановляет:

Одобрить инициативу коллективов трудящихся, передовиков производства, принявших повышенные социалистические обязательства и вставших на ударную трудовую вахту по достойной встрече XXV съезда КПСС.

Предложить партийным, советским, профсоюзным, комсомольским организациям, хозяйственным органам всю массово-политическую и организаторскую работу в связи с подготовкой к съезду направить на то, чтобы закрепить и развить подъем трудовой активности всего народа. Опираясь на опыт и инициативу передовиков, придать социалистическому соревнованию в честь XXV съезда КПСС всенародный размах, вовлечь в него всех рабочих, колхозников, инженерно-технических работников с тем, чтобы каждый труженик, каждый коллектив своим высокопроизводительным, самоотверженным трудом внес весомый вклад в выполнение и перевыполнение производственных планов и социалистических обязательств. Главное внимание в предсъездовском соревновании обратить на изыскание дополнительных резервов для практического решения конкретных задач, выдвинутых в Обращении ЦК КПСС к партии, к советскому народу, в выступлениях товарища Л. И. Брежнева по вопросам экономической политики партии.

ЦК компартий союзных республик, крайкомам, обкомам партии, ВЦСПС, ЦК ВЛКСМ, министерствам и ведомствам обсудить задачи по развитию социалистического соревнования в честь XXV съезда КПСС в партийных организациях и в коллективах трудящихся.

Глубоко и критически проанализировать результаты работы, наметить и осуществить конкретные меры, направленные на повышение действенности социалистического соревнования. Полнее использовать разнообразные формы материального и морального поощрения передовиков производства, коллективов предприятий, досрочно завершивших задания пятилетки.

ЦК КПСС обращает внимание руководителей министерств и ведомств, хозяйственных органов на их ответственность за создание необходимых условий для успешного выполнения социалистических обязательств, за своевременное решение всех вопросов, связанных с производственной деятельностью подведомственных предприятий.

Органам печати, телевидению и радио всесторонне освещать ход и результаты предсъездовского социалистического соревнования, полнее раскрывать достижения и опыт работы передовиков, коллективов предприятий, их борьбу за право быть удостоенными переходящего Красного знамени, памятного знака ЦК КПСС, Совета Министров СССР, ВЦСПС и ЦК ВЛКСМ «За трудовую доблесть в девятой пятилетке».

Ввести тематические рубрики навстречу съезду, организовать регулярные выступления в печати, по телевидению и радио знатных людей девятой пятилетки, руководителей предприятий, хозяйственных органов, партийных и советских организаций областей, краев и республик.

СЕЛЬСКИЙ ФРОНТ — УДАРНЫЙ!

БЫСТРЕЕ, БОЛЬШЕ!

Хозяйства Тисульского района выполнили задание по заготовке кормов почти на 90 процентов. В ближайшие дни эта работа будет завершена. Колхозы и совхозы намерены перекрыть доведенное задание на тысячу тонн.

Все, наверное, помнят, что в областной сводке, отражающей ход заготовки грубых кормов, Тисульский район продолжительное время стоял на одном из последних мест. Руководители районных организаций и хозяйств взяли курс на совершенствование технологии заготовок. Упор сделали на сенаж, на организацию крупных механизированных звеньев. Они созданы в каждом совхозе и колхозе.

Результат налицо: при задании 10 тысяч тонн сенажа заложено 15 тысяч тонн. Улучшилось и качество закладки.

Первым в районе перевыполнил задание совхоз «Тамбарский». Коллектив хозяйства выступил с инициативой продолжить заготовку, взяв на завершающем этапе курс на монокорм. Этого вида корма из горохо-овсяной смеси совхозы планируют заложить 500—600 тонн.

Не подвели и инициаторы заготовки сенажа — труженики совхоза «Тисульский». При плане тысяча тонн они решили заложить его в траншеи три тысячи тонн. Слово сдержали. Крупное механизированное звено А. К. Самойленко наладило челночный способ доставки сырья. Пока одна тележка с травой доставляется к яме, вторая загружается. Непрерывность процесса позволила добиться высокой производительности труда. В отдельные дни выработка достигала 120—140 тонн.

Не только в «Тисульском» заготовили большое количество сенажа. Три тысячи тонн заложили его в совхозе «Победа», две — в «Барандатском». И пока есть возможность, закладка его повсеместно продолжается.

Однако, не везде так хорошо обстоят дела. Например, колхозу «Сибирь» предстоит заготовить еще более 800 тонн грубых кормов. Низкие темпы здесь объясняются не столько урожайностью трав, сколько слабой организацией проведения важной кампании. Колхоз им. Революции, находясь в таких же условиях, сумел компенсировать низкую урожайность трав на основных угодьях уборкой их на неудобицах. В «Сибири» же этот резерв по существу не используют.

Руководители большинства хозяйств района принимают меры к уборке соломы и половы до последнего килограмма. Сеноуборочные звенья в полном составе готовы выйти на поля, освободившиеся из-под зерновых и бобовых культур. К скирдованию гороховой соломы приступили многие совхозы и колхозы. Заготовку планируется вести по трем основным направлениям — прессование, силосование вместе с кукурузой, скирдование.

И еще одно важное решение. В этом году взято направление на заготовку собственных семян многолетних трав — люцерны, клевера, овсяницы луговой, костра безостого. В каждом хозяйстве оставлены семенные участки. Кое-где приступили к их уборке. Зерноуборочной жаткой срезаются метелки, затем остатки травы под корень подбирают КИРы.

Планируется в ближайшие два—три года обеспечить район своими семенами и довести посевы многолетних трав за счет сокращения однолетних до 15 тысяч гектаров, что в два с половиной раза превысит имеющиеся сейчас площади.

А. ПАРШИНЦЕВ,
спец. корр. «Кузбасса».
Тисульский район.

ЗА СЛОВОМ — ДЕЛО

Механизаторы совхоза «Восход» выступили с инициативой создать в нынешнем году для общественного животноводства полуторагодичный запас кормов. С этой целью они решили максимально использовать имеющиеся возможности — выкосить все травы, где бы они ни росли, засилосовать вместе с соломой отходы овощей и картофеля.

В настоящее время при задании 4 тысячи тонн коллектив совхоза имеет на своем счету более трех тысяч тонн заготовленного сенажа. Успешно трудятся механизаторы на заготовке сена, приступили к закладке монокорма.

А. ЗЫКОВА.
Топкинский район.

ДНЕВНИК СЕНОКОСА

На 20 августа совхозы и колхозы области заготовили витаминной муки 37.506 тонн — 75,2 процента, сена — 322.400 тонн, сенажа — 399.800 тонн, сена и сенажа вместе — 722.200 тонн — 86,5 процента к заданию.

По соревнующимся районам ход заготовки кормов характеризуется такими показателями (в первой колонке — процент выполнения задания по заготовке сена и сенажа вместе, во второй — витаминной муки):

Юргинский	99,0	74,0
Яшкинский	98,5	94,5
Новокузнецкий	92,5	68,3
Кемеровский	91,0	82,5
Прокопьевский	91,1	48,8
Беловский	74,5	67,5
Яйский	90,5	52,4
Ижморский	69,5	68,1
Крапивинский	89,8	70,6
Топкинский	83,0	63,0
Тисульский	68,0	51,0
Чебулинский	78,9	83,2
Ленинск. Кузнецкий	87,7	119,0
Промышлен. новский	87,0	95,0
Тяжинский	86,8	82,6
Мариинский	82,0	52,0

За отчетные сутки прибавка на заготовке витаминной муки составила 571 тонну, сена — 2.800, сенажа — 6.000 тонн, сена и сенажа вместе — 8.800 тонн.

На отчетную дату в области хлеба скошены на площади 106.800, обмолочены с 47.300 гектаров, зяби вспахано 25.400 га, кукурузы скошено 4.500 гектаров.

● РЕПОРТАЖ

НА ПОДЪЕМЕ

18 августа горняки ордена Ленина шахты «Зыряновская» досрочно завершили выполнение встречного плана на пятилетку по добыче угля. Народному хозяйству отправлено 8.930.000 тонн топлива. Производительность труда за семь месяцев текущего года составила 144,2 тонны угля на рабочего в месяц. Это самый высокий показатель среди «сухих» шахт бассейна.

До конца года горняки «Зыряновской» обязуются добыть еще не менее 770 тысяч тонн угля.

Ламповая шахты. Отсюда, получив светильники и самоспасатели, отправляются в забой угледобытчики. Здесь, на самом оживленном «пятачке», — световое табло доски показателей. Сегодня особое внимание горняков к работе трех очистных бригад, которые возглавляют Л. Ювженко, М. Решетников и М. Терентьев. В честь Дня шахтера и 40-летия стахановского движения они взяли повышенные обязательства — добыть в августе по 50 тысяч тонн угля.

...Горняки из звена Анатолия Бражникова в этом году не раз занимали первые места в бригаде М. Решетникова. Но в последнее время немного поотстали — замучили мелкие аварии. И вот на наряде стало известно — пошел комплекс!

...Врубились, поехали. Давно такой работы не было! Смена прошла без задержек. Четыре стружки нарезали за семь часов. Это тысяча тонн угля.

На следующее утро на наряде первая смена. Каждый входящий в раскомандировку спешит к участковой доске показателей. Ведь вслед за звеном Бражникова ночная смена Рахматулина прибавила еще 750 тонн. Всего же получилось за сутки 2.250 тонн угля. Похвально!

В новую лаву бригада перешла в конце июля. Двадцать четыре градуса угол падения. Да еще природа закрутила пласт так, что и на забой восемнадцатиградусное падение. Работать в такой лаве бригаде приходится не впервой. На август график составлен с таким расчетом, чтобы нагрузку на комплекс довести до двух с половиной тысяч тонн угля в сутки.

А бригадир о другом думает: трех часов, которые в пересменок отводятся на профилактический ремонт, явно не хватает. Комплекс не новый. Сложны и горно-геологические условия. Очень слаба ремонтная смена.

Поступило предложение: организовать пятое звено. Ремонтное. Крайне нужно было в эти три часа укладываться с ремонтом. Задача такая, чтобы все три смены работали по добыче в полную силу.

Суть и важность этой задачи мне пояснили потом. Соревнование с бригадами Льва Ювженко и Михаила Терентьева напряженное. Разница в добыче сейчас небольшая — всего до сотни тонн угля. Темп взят высокий. Первенство переходит от бригады к бригаде. К примеру, на 12 августа бригада Льва Ювженко лидировала. Вторым шел коллектив М. Терентьева с седьмого участка, третьим — М. Решетникова. Но вот серьезная авария, которая произошла в лаве Л. Ювженко (31 час простояли), сразу же отбросила бригаду на третье место. В лидеры вышли горняки М. Терентьева.

— В лидерах намерены и остаться, — говорит Н. Кулаев, временно исполняющий обязанности начальника седьмого участка. — Лава хорошая. Например, звено В. Богославского в смену дает по 1.200 тонн угля. Для бригады М. Терентьева выполнить ко Дню шахтера свои повышенные обязательства — одна задача. Вторая — погасить образовавшийся с начала года долг...

Слаженно, целеустремленно трудятся сегодня горняки этих коллективов.

А. ТРУТНЕВ,
корр. «Кузбасса».

г. Новокузнецк.

☆ ☆ ☆

Когда этот репортаж был подготовлен к печати, нам сообщили: комплексная бригада Л. Ювженко досрочно выполнила свои пятилетние обязательства, добыв 2,5 миллиона тонн угля. До конца года передовой коллектив выдаст еще около 140 тысяч тонн топлива.

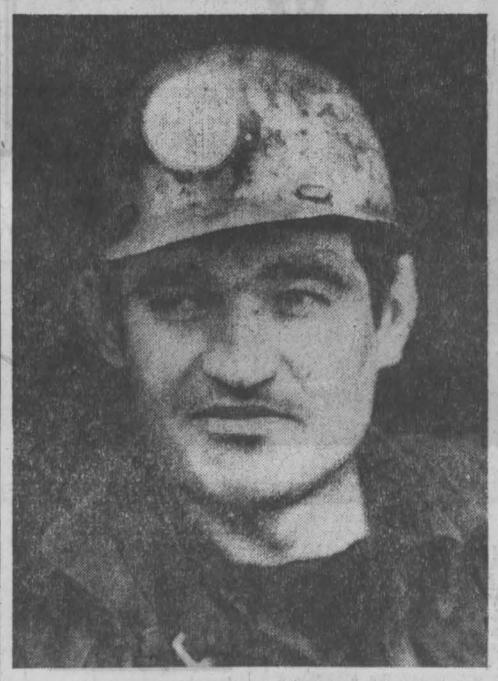

Владимир Дударев работает горнорабочим на беловской шахте «Пионерка» — в комсомольско-молодежном звене Якова Германа. Шахтер не только передовой производственник, но и активист: комсомольцы звена избрали его своим комсоргом, жители Белова избрали его депутатом городского Совета.

НА СНИМКЕ: В. Дударев.

Фото **В. Скляра.**

г. Белово.

«ОРЛОВСКУЮ НЕПРЕРЫВКУ» — В ПРАКТИКУ СТРОИТЕЛЬСТВА

УЛЬЯНОВСК. (**Корр. ТАСС**). Пути широкого внедрения орловского метода строительства, одобренного ЦК КПСС, обсуждались на всероссийском совещании, которое проходило в Ульяновске. В нем принимали участие руководящие работники строительных министерств и организаций, проектировщики, партийные и советские работники из многих городов РСФСР. С докладом выступил первый заместитель председателя Госстроя РСФСР С. Т. Дементьев.

На совещании отмечалось, что «орловская непрерывка», позволяющая ритмично сдавать в эксплуатацию жилищно-гражданские объекты, уже внедрена в двадцати городах Российской Федерации. В 1976 году ее намечено применить еще в восьми городах.

Опытом работы по новому методу поделились на совещании строители Ульяновска.

Намечено обеспечить в ближайшие два—три года повсеместное внедрение орловского опыта по ритмичной организации жилищно-гражданского строительства на основе непрерывного планирования.

Вчера в области

НОВОКУЗНЕЦК. Состоялось отчетно-выборное собрание партийной организации 1—2-й серии электролизного цеха № 1 алюминиевого завода.

Основное внимание коммунисты уделили успешному освоению автоматики, которая позволит значительно сократить обслуживающий персонал, резко повысить надежность и качество работы.

Отчетно-выборные собрания проходят и в других цехах и производствах завода. Везде коммунисты обсуждают планы дальнейшего повышения производительности труда, улучшения качества выпускаемой продукции. Особое место в выступлениях занимают вопросы по достойной встрече XXV съезда КПСС.

●

КИСЕЛЕВСК. Комсомольско - молодежная бригада Виталия Долгих с разреза им. Вахрушева совместно с коллективом водителей Ивана Ступичева из Киселевской автобазы с начала августа выдала из забоя 275 тысяч кубометров горной массы.

Напряженно проходит соревнование экскаваторной бригады В. Долгих с комсомольско-молодежным коллективом разреза «Кедровский», который возглавляет М. Миллер. В прошлом году киселевцы установили всекузбасский рекорд для экскаватора ЭКГ-8и. За месяц было выдано 420,7 тысячи кубометров горной массы.

Готовя трудовой подарок к своему профессиональному празднику, механизаторы с разреза им. Вахрушева решили перекрыть свое рекордное достижение. Цель — дать 430 тысяч кубометров горной массы. Их соперники по соревнованию с разреза «Кедровский» бригада М. Миллера наметила рубеж в 450 тысяч куб. м.

●

ОСИННИКИ. Бюро городского комитета партии одобрило инициативу комплексной бригады Михаила Петровича Яценко из Осинниковского шахтостроительного управления, которая работает по подрядному методу.

Бригада М. П. Яценко первой в городе перешла работать по новому прогрессивному методу. На строительстве жилья она решила освоить за год миллион рублей. Сейчас на счету бригады уже 770 тысяч рублей.

●

ЯЙСКИЙ РАЙОН. Агитбригада из Ленинск - Кузнецкого района дала концерт для механизаторов, которые ведут заготовку кормов в хозяйствах Яйского района.

С интересной концертной программой выступил коллектив художественной самодеятельности Краснинского Дома культуры. Механизаторы прослушали лекцию врача Галины Кольцовой. А затем мастер Елена Ремарчук открыла прямо на стане походную парикмахерскую.

●

МЫСКИ. Сразу две приятные новости пришли на Томусинскую ГРЭС.

Решением смотровой комиссии коллективу присуждено второе место в системе Главвостокэнерго за образцовую организацию работы по технике безопасности.

И еще одна новость. Коллектив электростанции по итогам работы во втором квартале стал победителем среди предприятий управления «Кузбассэнерго». Мысковские энергетики уже второй квартал подряд удерживают переходящее Красное знамя управления «Кузбассэнерго».

Заказам села — зеленую улицу

ШЛЕЙФ НЕУВЯЗОК

Расчеты ученых всегда поражают размахом. Например, они уже подсчитали, что если построить квадратную (70×70 километров) теплицу в десять этажей, то годовым урожаем зерновых и овощей можно прокормить 450 миллионов человек. Строительство гигантских теплиц — дело будущего. Труженики села сейчас вместе с горожанами решают более скромные задачи: создают поливные луга, плантации картофеля, овощей.

Благодаря только поливу, к примеру, в прошлом засушливом году в совхозе «Притомский» был выращен хороший урожай картофеля, в «Осинниковском» — капусты.

И нынче в этих хозяйствах и в некоторых других серьезно занимаются поливным земледелием. Дождевой шлейф над совхозным полем — шлейф Метельского — становится привычной сельской картиной.

Но дождевальных установок пока мало. В некоторых хозяйствах их не хватает даже для полива огурцов, капусты. Что уж тут говорить об искусственном дожде над плантациями картофеля, моркови, свеклы, лука.

Чтобы быстрее обеспечить селян дождевальными установками, еще весной было дано задание изготовить их на ряде предприятий. В Новокузнецке такое задание было дано объединению «Гидроуголь». На исходе лето. Как же выполнено задание? Главный инженер ЦЭММ объединения «Гидроуголь» Ф. И. Козий рассказывает:

— Нам было поручено изготавливать узел привязки дождевальной установки — муфту скрепления. Сделать это мы поручили двум бригадам — Л. М. Кузьмина и Г. Ф. Гусака. Слесари изготовили оснастку, и к 7 июня было готово сто штук муфт. 50 из них забрало Беловское отделение «Сельхозтехники». Больше заказчик не появляется. Неизвестно, хороши или плохи муфты, много их или мало...

Заводу экспериментального оборудования института ВНИИГидроуголь было поручено готовить разбрызгиватели дождевальных установок. 500 штук. Бригада Н. Каркунова месяца три потратила на изготовление оснастки, на изучение работы. Заводу, изготавливающему экспериментальное оборудование для гидродобычи угля, с трудом удалось наладить выпуск разбрызгивателей. Когда научились, алюминиевых трубок не оказалось. На 1 августа бригада изготовила лишь 47 штук. Их отгрузили дирекции строящихся предприятий объединения мелиорации.

— Теперь дело отладилось, — говорит начальник производственного отдела завода М. И. Дубравин. — В августе изготовим 153 комплекта. Всего уже двести будет. Но...

Оказывается, остальные триста под вопросом. Опять изыскиваются алюминиевые трубки двух типоразмеров. А главное — не хватает двух тонн нержавеющей стали. Наряд на нее подписал заместитель министра угольной промышленности В. Д. Никитин, да только с поставкой металла в четвертом квартале. Не лучшее время для полива!

Серьезнее отнеслись к заказу для селян на Кузнецком металлургическом комбинате. Меньше чем за месяц здесь изготовили пять агрегатов для приготовления белковых добавок в корм животных. Главный механик М. Ф. Мышкин говорит: заданже было не из легких. Но мы отложили в сторону все свои заказы и срочно сделали пробную партию экструдеров. 21 августа их отправили в Прокопьевск на завод «Электромашина» для нашинки электрооборудованием.

Вот как по-разному выполняется ответственный заказ для села.

Г. ЛЕБЕДЕВ,
корр. «Кузбасса».

г. Новокузнецк.

ПАРТИЙНАЯ ЖИЗНЬ: ХРОНИКА

С ЧЕМ ИДЕМ К С'ЕЗДУ

Организованно проходят отчетно-выборные собрания в цехах производства аммиака и метанола Новокемеровского химкомбината.

Завершающий год пятилетки стал особенно успешным для коллективов производства. Одержана крупная победа в социалистическом соревновании — первым на комбинате производство справилось со своими обязательствами, выполнив пятилетку за четыре с половиной года.

Инициатором этого соревнования еще в начале 1973 года выступил цех синтеза. Его вклад в победу — один из самых больших. Нынешнее отчетно-выборное собрание цеховой партийной организации проанализировало опыт соревнования между сменами, накопленный за годы пятилетки.

БОЕВЫЕ ПАРТГРУППЫ ШАХТЫ

Бюро Рудничного райкома КПСС обобщило опыт руководства парткомом шахты «Северная» цеховыми организациями и партгруппами.

На участках шахты стало традиционным соревнование под девизом «Боевая партгруппа — передовой коллектив». Здесь систематически растет нагрузка на забой, сокращаются потери рабочего времени. Вот еще один итог соревнования — семь бригад «Северной», в которых действуют партгруппы, уже выполнили пятилетку. А бригада А. Д. Ракитянского (партгруппорг Г. М. Королев) стала инициатором городского соревнования за достойную встречу XXV съезда КПСС.

В этом году на шахте создано еще пятнадцать партийных групп.

На «Северной» хорошо организована учеба секретарей цеховых организаций и партгрупоргов. В практику прочно вошли регулярные отчеты партийных вожаков на заседаниях парткома.

ПОЧЕМУ ОТСТАЕТ ЦЕХ

Партийный комитет комбината шелковых тканей рассмотрел вопрос об организаторской деятельности инженерно-технических работников первого ткацкого цеха.

Тяжелое положение, в котором оказался комбинат из-за плохой работы первого цеха, вызывает серьезную озабоченность коммунистов предприятия. В этом году ткачи первого цеха лишь дважды справлялись с месячными заданиями, 38 процентов рабочих не выполняют нормы выработки. Специальная комиссия парткома вскрыла много недостатков в организации труда. Проведена фотография рабочего дня каждого инженерно-технического работника и помощника мастера. Выяснилось, что длительные простои оборудования вызваны слабой работой руководителей цеха.

Резкой критике подвергнут комитет комсомола комбината (секретарь В. Николаев). В цехе 250 комсомольцев, но их организация практически бездействует.

Партком потребовал от руководителей первого цеха добиться высокой трудовой и производственной дисциплины в коллективе, обратить особое внимание на обучение ткачей и помощников мастера.

ПЕРВЫЕ

Отчетно-выборное собрание в цеховой партийной организации третьего управления «Строймеханизации» определило меры для успешного выполнения предсъездовских обязательств.

Первыми приходят на любую строительную площадку механизаторы третьего управления. Роют котлован, забивают сваи. Первыми они идут и в социалистическом соревновании коллективов треста. Нынче два квартала подряд третье управление удерживает переходящее Красное знамя. Одними из первых в тресте бригады И. П. Ломакина и А. И. Дипершмидта выполнили девятую пятилетку. Сейчас еще две бригады — Г. Н. Мещанова и И. С. Кахотского выходят на рубежи десятой пятилетки.

Готовясь достойно встретить приближающийся съезд КПСС, коллектив управления по инициативе коммунистов обязался завершить выполнение пятилетнего плана к 21 декабря и освоить сверх программы 150 тысяч рублей.

Откровенный разговор

МАСТЕР, БУДЬ ПСИХОЛОГОМ!

В одном из номеров газеты «Кузбасс» секретарь парткома завода «Химмаш» тов. Копейкин рассказал о наблюдениях и мыслях, которые он привез с семинара об опыте работы передовых мастеров на предприятиях химического машиностроения, и о том, что пробуют делать на собственном заводе.

Мастер Кемеровского коксохимического завода продолжает тему.

Я за то, чтобы люди приходили на работу, как к себе домой. Человеку приятно чувствовать к себе предупредительное, внимательное отношение. Хорошо работать в дружном, доброжелательно настроенном коллективе! Утром сразу поднимается настроение, как подумаешь, что ты встретишься с друзьями, которые и ободрят в трудную минуту, и искренне порадуются твоим успехам. Бодрый и деловой настрой перед началом трудового дня — половина твоего успеха.

А создать спокойную и деловую обстановку в бригаде во многом должен мастер. Сплотить коллектив — дело не такое простое. Зато развалить можно очень быстро любую бригаду. «Я сказал», «Я велел», «Я так решил», — слова в общем-то неплохие. Но на них далеко не уедешь: времена не те, да и люди другие.

Мастер должен быть психологом, и еще неизвестно, каких качеств у него должно быть больше — отличного знания специальности или умения разбираться в человеческой натуре. К такому убеждению пришел я, работая мастером. В моем подчинении электромастерская. Есть группа электрослесарей и группа электромонтеров-обмотчиков. Слесари все мужчины, обмотчики — женщины.

Когда я пришел в бригаду, за спиной пошучивали, что вот-де новая метла по-новому метет. А я не «мел». Я приглядывался. Дрова ломать — штука не очень хитрая, только осколки-то кому нужны?

Начал я с того, что обмотчикам стал давать работу по мере ее поступления. И тут-то получил первый урок. Как бы ни были выверены нормы, есть работы, на которых сравнительно легко дается план, и есть неудобные. У меня иногда получалось так, что одни обмотчики постоянно делали более легкую работу, другие наоборот — трудную. Девчата сначала морщились, но в один не прекрасный для меня момент все-таки высказались. Я это, конечно, учел, но подумал, что ведь самому без подсказки нужно было увидеть все это. И гораздо раньше.

На нашем заводе требования к трудовой дисциплине очень серьезные. О ней заботятся и дирекция, и партийная организация, и профсоюзная. Однако ж и в нашей бригаде поначалу водились работнички энтузиазма не очень великого. Да и какой энтузиазм, если от них по утрам сивухой тянет, а глаза на часы косят? Скорей бы рабочий день окончился — головку полечить. Взялись за них при поддержке бригады: плохая работа одного у нас ложится лишним грузом на плечи других.

Двое после этого уволились. Может, силы не хватило себя в руки взять, а, может, новую жизнь решили начать на новом месте.

Вот так и собрались мы, сегодняшние. Ко мне присматривались, и я начинал понимать людей глубже, хотя большинство и раньше знал. Вижу, что к каждому свой особый подход нужен. Да и как иначе, если слесарями, например, у нас работают два пенсионера, бывшие в разное время начальниками нашего же цеха. Это начальники старого закала, у которых за время руководящей работы мозоли так и не сошли с рук. В свое время оба фабрично-заводское училище закончили, работали, по вечерам учились.

Один из них, Леонид Васильевич Крылов, человек характера сложного, суждений иногда чересчур резких. Отношения с людьми у него в основном официальные. Но слесарь отменный. В любом механизме разобраться может, любую деталь изготовить. Если уйдет — другого такого электрослесаря трудно найти. В октябре этого года он будет отмечать золотой юбилей трудовой деятельности. В 1925 году пришел на коксохим, здесь же пенсию оформил.

Василий Александрович Шмохин человек характера противоположного. В резком тоне высказывается весьма редко, всегда вежлив, предупредителен. Опыт работы с людьми у него огромный. Он помогает мне, когда нужно. И делает это очень тактично. А какой порядок у него, когда работает! Даже спецовка всегда чиста и отглажена.

С ними производственные отношения у меня довольно просты. Дал задание, — можно не заглядывать. Абы как сделать они себе никогда не позволят, знаний да умения у них больше, чем у любого.

Хорошо прижился у слесарей Алексей Саффрошкин. В свое время он чуть не все предприятия в Кемерове обошел. Но вот осел на одном месте. Шутит, что до пенсии здесь работать будет. Совсем неплохо было бы. Отличным специалистом ему еще нужно стать, но парень он старательный, безотказный. А до пенсии — три десятка лет, многого можно достичь. Пока я приглядываю за ним.

Всегда контролирую себя, когда разговариваю с нашими уважаемыми обмотчицами. Если мужчины-слесари могут и не заметить твой резковатый тон, женщины к нему очень чутки. Они правы. Внимательное отношение к женщине должно быть не только в театре, но и на производстве. К тому же они хорошие специалисты.

Анна Васильевна Жерновенко обмотчицей работает уже тридцать пять лет. Награждена двумя медалями. У нее всегда найдешь практический совет, как лучше отремонтировать тот или иной двигатель. Хорошо знают свое дело Л. М. Шлейникова и Н. А. Смоленская. Они очень разные, и с каждой по-разному отношения строить приходится.

А вот молодая обмотчица Зоя Кудашова как на ладони. Сделает что-нибудь не так — даже с лица сменится. Расплакаться готова. И уж здесь не ругать, а успокаивать приходится. Да и то верно: не святые горшки лепят, а все же умение само собой не приходит. Лучше помочь.

Света Василенко неудачи переносит более стойко. Может, внутри кошки скребут, но по виду заметно не очень.

...Снизу я в конторке, вижу — кто-нибудь из слесарей берет у обмотчиц зубило, затачивает его на наждаке или помогает перевернуть тяжелый двигатель. Радуюсь: ведь каждый работает по личному наряду-заданию, и каждому дорого свое время, а все же помогают. Это по-мужски.

Неплохой у нас коллектив, хотя не всегда и не все идет гладко. Бывает, бурю устроят в стакане воды. И хотя через час—два, как правило, все проясняется, осадок, хоть и небольшой, в душе остается...

Хотелось, чтобы более опытные и умелые специалисты побольше внимания уделяли менее квалифицированным рабочим. Да и знания свои передавали бы доброжелательнее и тактичнее. А то ведь другой ученик лишний раз и спросить стесняется.

Все это не значит, что мне не приходится быть требовательным. Просто знаю, что спаянный коллектив всегда поддержит общественно верную позицию. И сделает он это всегда гораздо эффектнее, чем бы ты смог сделать в одиночку.

А. КУКУШКИН,
мастер коксохимического завода.

На пороге рабочей профессии

В ГПТУ — ПО КОНКУРСУ

Совсем недавно здесь был пустырь. Да и сейчас по одну сторону трамвайного полотна поле, по другую — высокие кирпичные здания. Но первыми выросли корпуса ГПТУ № 49. Они как бы вырвались вперед, оставив за собой дома и домики Южного поселка.

Строительство всех нужных училищу помещений еще не завершено. На очереди — общежитие. Без него трудно: из тысячи учащихся только 160 живут в Кемерове. А всем остальным ох как нужно общежитие!

Стройка продолжается, а вокруг главного корпуса уже порядок. Навели его нынешним летом сами учащиеся. Это была трудоемкая работа. Девушки убрали кучи строительного мусора, разровняли площадку, разбили клумбы, наносили хорошей земли. Осенью, в положенную пору, заложат парк «по всей науке» — уточнил директор училища Л. Д. Закревский. Руководить работой будут специалисты горзеленстроя.

Зайти в само здание приятно: чисто, уютно, обжито. Конечно, внешний вид — это только одна, но какая важная сторона дела!

Стать учащимся и, значит, хозяином этого училища непросто. Надо сначала выдержать конкурс. Да, конкурс, хотя вступительных экзаменов, как и положено в системе профтехобразования, здесь нет. «Пропуск» в училище — хороший аттестат. А претендентов столько, что в ином институте позавидуют. Скажем, на специальности мастер молочной промышленности, кондитер, лаборант — два—три человека на место. Желающих стать хлебопеками чуть меньше.

— Но не потому, что профессия эта хуже других, — поясняет Л. Д. Закревский. — «Не играет» название. Вслушайтесь: лаборант молочной промышленности. Звучит? Еще как! Весомо, современно. А хлебопекарь название давнее. Хорошее, уважительное название, но в нем есть привкус тяжелой ручной работы. Конечно, это давно уже не так. На хлебозаводах все операции выполняют машины. Ручной труд здесь просто немыслим. Мы давно уже подумываем: не найти ли другого, более точного слова для определения этой профессии?

Как бы там ни было с названиями, в училище идет конкурсный отбор. К первому августа — который уже год! — группы бывают скомплектованы. У принятых в аттестатах нет или почти нет троек. Значит, сильные будут группы.

Почему же так происходит? Одни училища и в сентябре, когда уже идут занятия, рады любому, кто придет с заявлением, — лишь бы выполнить план набора. А вот в 49-м ГПТУ желающих с избытком.

Нет, конечно, дело не только в престижности той или иной профессии. Хотя и это есть. Престиж создают люди. Так вот, у ГПТУ № 49 хорошие, умные шефы, которые знают, как надо поднимать престиж. И не жалеют на это ни сил, ни времени, ни средств. Технической оснащенности кабинетов училища можно удивляться и удивляться. Рассказывают, когда в день открытых дверей школьникам показали 211-ю аудиторию, ребята ахнули: не ожидали увидеть столько технических чудес.

Да и в самом училище работают педагоги, не доверяющие новый набор (а именно о нем сейчас речь) случайностям и текучке.

Еще зимой в школы городов и поселков области уходят из училища пакеты, где самым подробным образом описаны условия приема, рассказано о льготах, о материальной базе, о специальностях. Достаточное количество желающих нашлось бы и в Кемерове. Но тут расчет совсем иного плана. Молочным и хлебозаводам различных городов Кузбасса нужны рабочие. Лучше, если ими станут свои, местные девчата. Окончив ГПТУ, они вернутся домой.

Прозанимается группа два—три месяца, мастер пишет письма прежним классным руководителям своих воспитанников, рассказывает, как успевает их ученик, чему уже научился. Тоже ведь не без расчета тратит мастер свое время на эти письма. Учитель обязательно их прочитает в классе. Ребята заинтересуются. Так и потянется ниточка. А потом поедут на каникулы учащиеся. Рассказать им будет о чем. Да еще дни открытых дверей, когда не понаслышке, а своими глазами школьницы увидят училище, составят о нем представление.

Однажды пришли в училище незнакомые женщины. Ходят, рассматривают. Оказалось, учителя одной кемеровской школы: «Хотим увидеть, что же так привлекает к вам наших учениц. Только о ГПТУ № 49 и говорят».

Так и распространяется об училище заслуженно хорошая молва.

Вот почему в училище конкурс.

И. ЗОЛИНА.

НОТ на стройках

НАУЧИТЬ РАБОТАТЬ

Значение планов научной организации труда неоспоримо: они помогают сокращать затраты, трудиться быстрее, экономнее. Их цель — научить правильно работать.

В тресте «Кемеровохимстрой» за четыре года девятой пятилетки внедрено 60 планов НОТ. Экономический эффект от них составил 176 тысяч рублей. И главное: на 28,3 тысячи человеко-дней снизились в строительстве трудовые затраты.

В составлении планов НОТ у нас, как правило, принимают участие прорабы, мастера, бригадиры, рабочие-передовики. Одним словом, те, кому их предстоит выполнять. Разработке планов способствуют регулярные фотографии рабочего дня, которые проводятся на стройплощадках. Они помогают вскрывать резервы, указывают на узкие места в организации производства.

В минувшем году на участках и в бригадах треста было выполнено 15 планов НОТ. В расчете на год стоимость работ снижена на 36 тысяч рублей, и на 4,5 тысячи человеко-дней уменьшены трудовые затраты.

В последние два года наряду с планами научной организации труда для бригад мы начали разрабатывать и внедрять комплексные планы, по которым работают полностью участки старших прорабов. Несколько таких планов были внедрены в третьем и четвертом строительных управлениях.

Расскажу об одном из них. В начале года на Кемеровском коксохимическом заводе была введена в эксплуатацию четвертая коксовая батарея мощностью 700 тысяч тонн кокса в год. При сооружении монолитного фундамента батареи на участке старшего прораба А. Иванова был разработан и внедрен план НОТ. Весь коллектив — четыре бригады — трудились над его выполнением. И вот результат: получен экономический эффект в 11,5 тысячи рублей, трудовые затраты снижены на 663 человеко-дня. Иными словами, четыре бригады общей численностью 65 человек сократили срок выполнения бетонных работ на 10 дней.

В данном случае план НОТ был направлен и на улучшение условий труда. Это позволило механизировать приемку и укладку бетонной смеси в разнообразные конструкции фундамента. Были применены бетононасос С-296, башенный кран с «туфелькой».

Перечень подобных примеров можно продолжить и дальше. Преимущество плана НОТ очевидно. И творческие поиски с некоторыми материальными затратами возмещаются сторицей. Так было и на сооружении электрокабельного тоннеля на азотно-туковом заводе, где план НОТ помог бригаде П. Разумова сократить сроки работ, предусмотренные графиком, снизить их расчетную стоимость.

Бригада К. К. Балимова из СУ-3 на сооружении закрытого склада угля на коксохимзаводе, используя научную организацию труда, впервые в тресте провела бетонирование со скользящей опалубкой. И опять выиграно время, снижена себестоимость.

Совместно с планами научной организации труда на объектах обычно проводится целый комплекс мероприятий. Таких, как школы передового опыта, выдача бригадам аккордно-премиальных заданий, решение вопросов материально-технического обеспечения и другие.

Научная организация труда — требование времени. Важно, чтобы у ее начала стояли творческие люди, которым поиск нового решения всегда приносит радость.

Б. ГЕРШУН,
начальник отдела труда и заработной платы треста «Кемеровохимстрой».

Татьяна Андронова — аппаратчица Кемеровского азотно-тукового завода. Она четко ведет порученный ей процесс, соблюдая технологию. Производственные показатели у нее всегда хорошие.

НА СНИМКЕ: аппаратчица цеха № 14 Татьяна Андронова.

Фото В. Харсеюка.

Что, где, когда?

Городской сад. Сегодня и в воскресенье — концерты вокально-инструментального ансамбля «Горизонт». Начало в 17 часов. В субботу — тематический вечер «Пусть всегда цветут сады». Встреча с работниками плодопитомника. Большой концерт. Начало в 17 часов.

ДК коксохимического завода. «Мир капитализма и мир социализма глазами туриста» — рассказывают туристы, побывавшие в Японии и Германской Демократической Республике. Начало в 19 часов. В воскресенье — беседа врача-психиатра «Алкоголь — враг здоровья». Начало в 17 часов.

Дом культуры шахтеров. Сегодня, в субботу и воскресенье — молодежные танцевальные вечера. Начало в 21 час.

Дворец культуры строителей. Сегодня — занятие кинолектория «Планы партии — планы народа». Лекция о международном положении, показ хронирально-документальных фильмов. Начало в 12 часов. С 19 часов — концерт художественной самодеятельности.

Картинная галерея. Выставка «Советская сатира» (экспонируются произведения Кукрыниксов, Б. Ефимова, Л. Сойфертиса, А. Каневского и других советских художников-сатириков). Галерея открыта с 11 до 19 часов.

Клуб «Ударник» азотно-тукового завода. В воскресенье — заседание клуба филателистов. Начало в 11 часов.

Письма в «Кузбасс»

ТЕМНО НА УЛИЦАХ

Все улицы, обрамляющие Комсомольский парк за Искитимкой, вечером погружаются в темноту. Нигде ни лампочки. Большие неудобства испытывают люди, возвращаясь с работы после двенадцати ночи. Да мало ли куда надо пойти человеку вечером. Темные улицы к тому же — раздолье для хулиганов. 12 августа в первом часу ночи возвращалась я с переговорного пункта. За мной погнался какой-то мужчина. Забежала в подъезд ближайшего дома, а там темно, хоть глаз выколи. Освещенной оказалась лишь площадка четвертого этажа. В общем, добрые чужие люди проводили меня домой. А ведь будь кругом светло, не осмелился бы хулиган бежать за мной.

Не первый год мучает жителей этих улиц проблема освещения! Может, от обещаний пора к делу перейти?

Т. БАСЕНКО.

ДЛЯ БАМа

Бензоналивной цех Кемеровского коксохимического завода получил заказ на изготовление продукции для Байкало-Амурской магистрали.

Через два дня заказ был выполнен, продукция отправлена к месту назначения досрочно.

Больше всех этим был доволен аппаратчик П. Е. Поцелуйко, так как выполнение почетного задания было поручено именно ему — передовику производства.

Об этом недавно сообщила многотиражная газета «Вперед».

ПОЛЯРОГРАФИЯ НА ЗАВОДЕ

О применении полярографического метода для исследовательских целей на азотно-туковом заводе рассказала газета «За азот».

Ценнейшие преимущества этого метода перед химическим — возможность анализа сложных смесей без предварительного разделения компонентов, использование малых количеств пробы, высокая точность и быстрота, несложный расчет, простое аппаратурное оформление с использованием расчетных приемов.

Определение микроэлементов в аммиачной селитре химическим путем занимает 10—12 часов, а полярографический метод сокращает это время до 30 минут.

Мозаика городских новостей

БРИГАДНЫМ ПОДРЯДОМ

Встав на ударную вахту в честь XXV съезда КПСС, бригада Геннадия Терехова из Кемеровского управления «Коксохиммонтаж» обязалась на 12 дней раньше срока выполнить задание по реконструкции цеха утилизации отходов на коксохимическом производстве.

Судя по темпам работ, высокой производительности труда (119 процентов), коллектив бригады Г. Терехова с заданием справится. Гарантия этому, как пишет многотиражная газета «Строитель», — метод бригадного подряда.

ВПЕРЕДИ — КОМСОМОЛЬСКО-МОЛОДЕЖНАЯ

Вступив в социалистическое соревнование по достойной встрече Дня шахтера и 40-летия стахановского движения, коллектив участка № 3 шахты «Ягуновская» решил добиться, чтобы все бригады пришли к своему празднику с перевыполнением государственного плана и социалистических обязательств.

Лучших показателей, сообщается в газете «В бой за уголь», сейчас добивается комсомольско-молодежная бригада А. Кравченко.

УДАРНИК ДЕВЯТОЙ ПЯТИЛЕТКИ — КОСМОНАВТ А. А. ЛЕОНОВ

За счет использования передовых методов труда, широко развитого социалистического соревнования коллектив бригады коммунистического труда завода «Кузбассэлектромотор», почетным членом которого является Герой Советского Союза летчик-космонавт СССР Алексей Архипович Леонов, досрочно завершил пятилетнее задание.

Коллегия, Министерства электротехнической промышленности и президиум ЦК профсоюза отрасли, пишет газета «Электромотор», решили: за досрочное выполнение личных и пятилетних планов и бригадного пятилетнего задания наградить знаком «Ударник девятой пятилетки» токаря К. А. Богданова, слесаря Г. М. Кочегарова, фрезеровщика Л. М. Синяговского и других. В этом списке значится и почетный слесарь А. А. Леонов. Всем им будут вручены ценные подарки.

Спрашивай—отвечаем

СОЦИАЛИСТИЧЕСКАЯ ЭКОНОМИЧЕСКАЯ ИНТЕГРАЦИЯ

Мастер Новокемеровского химкомбината В. Титова просит рассказать о том, как развивается в настоящее время экономическое сотрудничество социалистических стран.

Комплексная программа дальнейшего углубления и совершенствования сотрудничества и развития социалистической экономической интеграции стран — членов СЭВ была принята XXV сессией СЭВ в августе 1971 г. Она рассчитана на 15—20 лет и содержит необходимые организационно-экономические мероприятия, осуществление которых будет проходить поэтапно. В процессе социалистической экономической интеграции создаются необходимые условия для повышения эффективности производства, рационального использования природных, материальных и трудовых ресурсов, всестороннего использования достижений научно-технической революции, постоянного повышения благосостояния народов. Предусматривается планомерное расширение международной специализации и кооперирования в области производства, науки и техники. Идет планомерное расширение и повышение эффективности взаимной торговли, совершенствование валютно-финансовых отношений и системы внешнеторговых цен. Укрепляются непосредственные связи между министерствами, ведомствами и другими государственными и хозяйственными организациями, координируются пятилетние планы на длительную перспективу по важнейшим отраслям народного хозяйства и т. д.

Важнейшее из этих направлений — межгосударственная специализация и кооперирование. В рамках СЭВ по многим изделиям и продуктам определились основные поставщики и потребители. Польша, например, специализируется по таким отраслям, как угольная, металлургическая, а также судостроение; ЧССР — тяжелое машиностроение; ГДР—судостроение, приборостроение, станкостроение...

Значительное развитие получили специализация и кооперирование в автомобильной промышленности стран—членов СЭВ. Между ПНР и ЧССР сложилась и успешно развивается кооперация производства автобусов. Кооперация в производстве автобусов между СССР и Венгрией позволила провести унификацию узлов, увеличить производство автобусов в Венгрии на заводе «Икарус» с 3050 в 1967 г. до 6000 в 1970 г., а экспорт в СССР до 4000 штук, т. е. в 5 раз больше, чем в 1967 году.

Советский Союз на базе автомобильного гиганта в г. Тольятти, выпускающего «Жигули», организовал кооперацию в производстве узлов для них с Польшей, ЧССР, Венгрией, Болгарией и Югославией.

Экономически весьма эффективна подетальная и технологическая специализация. Эти виды специализации в масштабе мировой системы социализма еще не получили широкого распространения, но им несомненно принадлежит большое будущее, поскольку они связаны с переходом к комплексной механизации и автоматизации производства.

Выявилась объективная необходимость в международном разделении труда в области научно-технических исследований с тем, чтобы каждая страна концентрировала свои усилия на определенном участке, а все это в совокупности обеспечит успех дела. Страны СЭВ накопили известный опыт совместного проведения научных и технических исследований. Так, в 1966—1970 гг. в рамках СЭВ координировалось около 150 крупных проблем и 500 тем, имеющих важное народнохозяйственное значение.

Научно-техническое сотрудничество в рамках СЭВ охватывает ряд таких важных проблем, как физика низких температур, применение пластмасс в народном хозяйстве, меры защиты металлов от коррозии, разработка научных основ управления и организации промышленного производства, разработка эффективной системы научно-технической информации. К концу 1972 г. в соответствии с Комплексной программой социалистические страны подписали соглашения о сотрудничестве по 18 научно-техническим проблемам, образовали 20 координационных центров, 7 научно-координационных советов. В рамках многостороннего научно-технического сотрудничества в настоящее время разрабатывается 270 проблем и самостоятельных тем, охватывающих практически все основные направления развития науки и техники. В 1974 году заключено 15 новых многосторонних соглашений по сотрудничеству в области науки и техники, а общее число заключенных многосторонних соглашений по научно-техническому сотрудничеству превысило 70.

Интенсивно развивается взаимная торговля между социалистическими странами. Объем внешнеторгового оборота стран—членов СЭВ за 1951—1970 гг. возрос в 7,4 раза. За четыре года текущей пятилетки взаимный товарооборот увеличился на 51 процент, темпы прироста взаимного оборота в 1974 г. повысились до 14,5 процента по сравнению с 10,9 процента в 1973 году. Страны СЭВ за счет взаимного импорта покрывают значительную часть своих внутренних потребностей. Взаимная торговля этих стран составляет в их общем внешнеторговом обороте более 60 процентов (от 47,2 процента в Румынии, до 75 процентов в Болгарии). Доля экспорта в страны СЭВ составляет в Болгарии 39 процентов национального дохода, в Венгрии—29, в Чехословакии—22, в ГДР—21, в Польше—14, в Румынии —11 процентов.

На мировом социалистическом рынке ведущее место занимает Советский Союз, на долю которого приходится свыше 1/3 внешнеторгового оборота стран—членов СЭВ. На основе поставок оборудования из СССР и технической помощи в социалистических странах сооружено и сооружается (на 1 января 1972 г.) 1.767 промышленных предприятий.

Структура товарооборота каждой братской страны на мировом социалистическом рынке определяется уровнем развития ее экономики. Значительную часть экспорта таких высокоразвитых индустриальных государств, как ГДР и ЧССР, составляют промышленные изделия, особенно машины и оборудование. Например, на долю машиностроения приходится более 50 процентов всего экспорта ГДР и более 40 процентов экспорта ЧССР.

Развитие взаимной торговли социалистических стран, углубление и расширение специализации и кооперирования между ними, научно-техническое сотрудничество и др. — объективный процесс. Однако в условиях социализма этот процесс протекает не стихийно, а в результате совместной плановой деятельности социалистических государств. Один из основных методов этой деятельности — координация народнохозяйственных планов. Мировое социалистическое хозяйство, связанное международным разделением труда, объективно нуждается в согласованном управлении. Но в силу государственной обособленности национальных хозяйств эта потребность реализуется не в форме единого плана, а в форме именно координации народнохозяйственных планов социалистических стран.

Координация планов на 1971—1975 гг. позволила строить все экономические отношения между ними на прочной долговременной основе. Начиная с 1972 г., страны СЭВ разрабатывают программы работ по координации планов на 1976—1980 гг.

Новая форма сотрудничества в области плановой деятельности — совместное планирование отдельных отраслей промышленности, которое не подменяет координацию народнохозяйственных планов, а дополняет ее.

Социалистические страны добились больших успехов в деле создания и совершенствования хозяйственного механизма. Например, созданный в нашей стране механизм планового социалистического хозяйствования позволил за одно—два десятилетия сделать то, на что капиталистическим странам потребовалась сотня лет. Уже в середине 30-х годов СССР стал одной из крупнейших промышленных держав мира. Больших успехов добились и другие социалистические страны, в частности, Болгария, бывшая в прошлом крайне отсталой страной. Успехи эти не случайны. Они объективно обусловлены преимуществами нового общественного строя. Но эти преимущества нужно было каким-то образом реализовать. И они были реализованы, превращены в действительность посредством созданной в социалистических странах системы планирования и хозяйственного руководства.

С 24 по 26 июня 1975 года в столице Венгрии — Будапеште состоялась очередная XXIX сессия СЭВ, на которой было отмечено, что период между XXVIII и XXIX сессиями СЭВ ознаменовался новыми большими успехами в деле разностороннего сотрудничества стран—членов СЭВ. В 1974 году, например, в странах СЭВ наблюдался весьма динамичный рост их экономики и дальнейшее повышение уровня народного благосостояния. Наиболее ярко это проявилось в росте национального дохода. Произведенный национальный доход в странах—членах СЭВ в целом возрос в 1974 г. по сравнению с 1973 г. на 6,4 процента, а валовая продукция промышленности — примерно на 8,5 процента.

Однако успехи стран социалистического содружества— это не основание для самоуспокоенности. «...Мы, коммунисты, — говорил Л. И. Брежнев, — народ беспокойный. Мы хотим сделать как можно больше для улучшения жизни народа, для его счастья—и сделать по возможности скорее». Сделать больше и по возможности скорее—это значит, прежде всего, неуклонно повышать эффективность общественного производства.

В. СУРНИН,
кандидат экономических наук.

г. Кемерово.

«САЛЮТ-4»: ПОРТРЕТ СОЛНЦА

На борту космической станции «Салют-4» космонавты П. И. Климук и В. И. Севастьянов с помощью орбитального солнечного телескопа «Ост-1» вели наблюдения Солнца. И вот полученные ими фотоизображения — в Крымской астрофизической обсерватории. По просьбе корреспондента ТАСС руководитель эксперимента доктор физико-математических наук Н. В. Стешенко комментирует результаты космической съемки.

— Во время полета наших космонавтов с наземных телескопов на Солнце были обнаружены большие пятна, флоккулы, протуберанцы. В период минимума солнечной активности такое явление довольно редкое. Через Центр управления полетом мы связались с космонавтами и попросили уделить особое внимание этим интересным образованиям. И вот перед нами четкие спектры. Предварительный их просмотр подтверждает высокие скорости движения протуберанцев и других образований в их верхних ярусах — до нескольких десятков километров в секунду. Такого с наземных телескопов никогда еще не наблюдалось.

При разработке орбитального солнечного телескопа было предусмотрено обновление покрытий его зеркал непосредственно в космосе. Перед началом работ космонавты включили специальную установку, и на зеркала был нанесен отражающий слой. Это позволило получить пленку с отличным изображением.

Получены четкие контуры линий протуберанцев, что очень важно. Сейчас мы с полной уверенностью можем определить температуру в их различных областях, степень ионизации, концентрацию различных химических элементов на разных высотах, скорость движения плазмы.

В работах космонавтов нашли полное подтверждение выводы директора Крымской астрофизической обсерватории академика А. Б. Северного о тесной связи солнечной плазмы с магнитными полями. Более того, изучение активных процессов в условиях космоса позволяет с большой достоверностью определить эту связь и выявить новые закономерности в строении активных областей на нашем светиле.

Наблюдения и съемки Солнца вела и первая экспедиция на «Салюте-4». Сейчас у нас есть полная возможность сравнить результаты двух космических экспериментов и одновременно наземных наблюдений.

Дальнейшая обработка полученных данных, сказал в заключение Н. В. Стешенко, безусловно поможет выявить новые доказательства связи солнечной активности с процессами, происходящими в межпланетном пространстве и на Земле, и, конечно, прояснит сущность самих солнечных образований.

(Корр. ТАСС).
Поселок Научный,
Крымская область.

ОКНО В МИР

факты сообщения комментарии

ПОЛОЖЕНИЕ В БАНГЛАДЕШ

ТОКИО, 20 августа. (ТАСС). По сообщениям иностранных информационных агентств, внутреннее положение в Бангладеш нормализуется. Возобновили работу промышленные предприятия, административные учреждения, открыты магазины и рынки. Приступили к занятиям студенты и школьники. Комендантский час действует лишь в крупнейших городах страны, включая Дакку и Читтагонг. Однако на улицах столицы Бангладеш по-прежнему стоят танки.

Сегодня Даккский аэропорт начал принимать самолеты международных авиалиний. Из Калькутты в Дакку прибыл самолет индийской авиакомпании «Индиан эйрлайнз».

Со ссылкой на официальные источники информационные агентства передают, что в настоящее время новое правительство устанавливает контакты с дипломатическими представительствами Бангладеш в других странах. В министерстве иностранных дел иностранных дипломатов знакомят с положением в стране.

Как здесь стало известно, председатель Совета мира Бангладеш Абдус Самад, занимавший также пост министра сельского хозяйства, в настоящее время находится под домашним арестом.

НАРУШЕНИЕ ЧЕХОСЛОВАЦКОЙ ГРАНИЦЫ

ПРАГА, 20 августа. (ТАСС). Агентство ЧТК распространило сообщение о нарушении чехословацкой государственной границы двумя вертолетами без опознавательных знаков, которые на несколько километров углубились на территорию ЧССР в районе Чески Крумлов (Южная Чехия).

15 августа, говорится в сообщении, вертолет приземлился и взял на борт четырех человек. 17 августа на том же месте была вновь предпринята попытка взять на борт вертолета еще четырех человек. Однако этой пиратской акции помешали представители чехословацких органов безопасности. Пилот вертолета после предупреждения прервал посадку людей и стал прикрывать отлет огнем, что вызвало ответный огонь чехословацкой охраны.

Благодаря решительным действиям работников безопасности, говорится далее в сообщении, пилот прекратил стрельбу и был вынужден покинуть территорию ЧССР. На месте были задержаны два человека.

Чехословацкие органы безопасности ведут расследование этого случая. Согласно предварительной информации, вертолеты поднимались с территории ФРГ.

В сообщении указывается, что грубое нарушение неприкосновенности территории ЧССР произошло на основе заранее запланированных и подготовленных акций, а организаторы бандитской операции были готовы добиться своего даже ценой человеческих жизней.

В период, когда вся мировая общественность с удовлетворением восприняла итоги Совещания по безопасности и сотрудничеству в Европе, можно выразить лишь глубокое возмущение и тревогу по поводу таких акций международного бандитизма. Общественность требует ответа на вопрос, кто именно допускает и поддерживает сегодня акции, нарушающие мирное сосуществование государств.

В этой связи нельзя удовлетвориться утверждением некоторых западных информационных агентств о том, что речь идет об акции сугубо частного характера, о которой власти ФРГ не располагали и не располагают никакой информацией.

Компетентные чехословацкие органы, говорится в сообщении, принимают необходимые меры, чтобы подобные преступные акции впредь не могли повториться.

◆ **АНГЛИЯ.** Массовая манифестация ирландцев — выходцев из Северной Ирландии — состоялась в Лондоне в знак протеста против чрезвычайного законодательства, введенного английским правительством. Согласно этому постановлению, сотни ирландцев брошены в тюрьмы и концлагеря Ольстера без суда и следствия. Участники манифестации (на снимке) прошли по улицам английской столицы, скандируя лозунги: «Нет — интернированию», «Населению Северной Ирландии — гражданские права».

Фотохроника ТАСС.

◆ **ПО ВНОВЬ ОТКРЫВШЕМУСЯ** после восьмилетнего перерыва Суэцкому каналу регулярно проходят суда из разных стран. Большую помощь в восстановлении судоходства на канале, пострадавшего во время израильской агрессии против арабских стран, оказал Египту Советский Союз.

НА СНИМКЕ: вид на Суэцкий канал с вертолета.

Фото МЕН—АПН.

БЕГСТВО С «ЗЕМЛИ ОБЕТОВАННОЙ»

РИМ, 20 августа. (ТАСС). Все большее число израильтян бежит с «земли обетованной» в поисках лучшей жизни. Если в 1973 году, по официальным израильским данным, Израиль покинули 13 тысяч человек, то в 1974 году эта цифра возросла до 21 тысячи.

В первой половине нынешнего года число покинувших Израиль превысило количество вновь прибывших иммигрантов, признали иммиграционные власти страны. Причем поток бегущих из «израильского рая» прежде всего возрос за счет молодежи.

Основная причина бегства из Израиля — ухудшение условий жизни, вызванное милитаристским курсом Тель-Авива. Огромные военные расходы, поглощающие почти половину бюджетных ассигнований «съедают» средства, крайне необходимые для различных социальных нужд. Резко возрастают цены на товары, дорожает стоимость обслуживания, увеличивается армия безработных. Растет недовольство молодежи Израиля продолжительной военной службой.

Даже друзья Тель-Авива вынуждены признать, что среди израильтян усиливаются настроения уныния и разочарования политикой правящей верхушки и что все попытки официальной пропаганды поднять их моральный дух не приносят успеха.

«...И Я, ФИЛИП ЭЙДЖИ, К ТОМУ РУКУ ПРИЛОЖИЛ»

ИНТЕРВЬЮ С БЫВШИМ АГЕНТОМ ЦРУ

— Чем громче становились стоны, тем энергичнее полицейский Рамидес крутил регулятор громкости транзистора. Я оцепенел. И сразу подумал о Гримальди. Пытают? А вы знаете, кто «навел» на него, кто назвал его имя и адрес? Я, Филип Эйджи...

Это эпизод из жизни бывшего агента Центрального разведывательного управления Филипа Эйджи. Здесь и суть прежней «работы», и объяснение крутого поворота в его судьбе, поворота, без которого никогда не состоялась бы и наша беседа. Мы еще вернемся к событиям в полицейском управлении Монтевидео, а сейчас о моем собеседнике и его книге «В одной компании. Дневник агента ЦРУ».

Он не низок, не высок. Серый пиджак, роговые очки, массивный портфель. Можно принять за университетского профессора, а можно и за бизнесмена. Во внешности нет ничего, за что бы уцепился глаз. Но Филип Эйджи — сегодня фигура заметная. Пресса печатает его фото и статьи о нем. Когда в книжном магазине на Бэйсуотер я спросил «Дневник агента ЦРУ», мне ответили: «Утром продали последний экземпляр. Завтра поступит новая партия». Филип Эйджи — автор бестселлера. Его книга получает все большую популярность, идут разговоры о съемках фильма по ней.

«Дневник» вышел в Англии, Канаде, Италии, Дании, ФРГ, Турции, Греции, в странах Латинской Америки... По мере того как книга издавалась в одной стране за другой, ЦРУ, как пишут газеты, отзывало многих своих заграничных сотрудников, чьи имена стали известны благодаря Эйджи. Не напечатан «Дневник» лишь в Соединенных Штатах. Директор ЦРУ Уильям Колби предупредил: будет сделано все, чтобы книга Эйджи не увидела свет, а против автора, вероятно, возбудят судебное дело.

Чем объяснить такую реакцию? Ведь о ЦРУ написаны горы книг. Среди авторов уже встречались и бывшие агенты этой организации. Однако большинство работ, даже острокритических, всего лишь выражало недовольство провалами ЦРУ, «грубой работой», недальновидностью шефов. В конечном итоге цель этих книг — покончить с «недостатками», чтобы укрепить ЦРУ. Филип Эйджи призывает покончить с ЦРУ вообще, приводит имена всех, с кем сталкивался за годы своей службы, раскрывает технологию тайных операций. Газета «Интернэшнл геральд трибюн» назвала его книгу «наиболее полным описанием того, чем занимается ЦРУ за границей. В каждой главе раскрывается политика США в Латинской Америке как политика обмана, лицемерия и коррупции».

Чтобы прийти к прозрению, Филипу Эйджи потребовались годы. Путь же его в ЦРУ начался вполне ординарно — там обратили внимание на юношу из «хорошей» семьи, живого, «коммуникабельного», хотя и чем-то внутренне неудовлетворенного. О, они большие психологи, кадровики ЦРУ!

— Как началось ваше приобщение к Центральному разведывательному управлению?

— Я учился в университете Нотр-Дам, старом католическом университете близ Чикаго. Родители уже выбрали для меня будущее. Отец и дед имели большой бизнес и хотели, чтобы я тоже занялся делом. Но я изучал право, философию и чувствовал, что коммерция не для меня. Вся жизнь семьи, разговоры о долларах и сделках мне осточертели. После университета мне предстояло отслужить в армии, но, оказывается, еще студентом я был рекомендован в ЦРУ. Мою кандидатуру предложила женщина — офицер ЦРУ, иногда бывавшая у нас в доме. Когда наступило время призыва, она как бы вскользь заметила, что я могу отслужить свой срок, «тренируясь по программе ЦРУ». Я подумал, что интересней попасть туда, чем маршировать новобранцем. Я написал в ЦРУ. Вскоре была получена пачка анкет, я заполнил их и через полгода был допущен в ЦРУ. Вспоминая то время, я должен сказать, что владели мною самые разные и часто противоречивые чувства: и патриотизм, и жажда приключений, волнующих ощущений, соблазн пожить за границей, попутешествовать. Сейчас можно иронизировать над шпионскими фильмами, проглоченными мной в юности, но факт остается фактом: и они оставили след.

Я пишу о детекторе лжи. Через него пропускают каждого, кто поступает в ЦРУ. Психологически детектор действует неотразимо — он травмирует унижением. После испытания мне сказали: «Мы вам не верим, но все же берем».

Первое впечатление от ЦРУ: ты допущен в особый, отличный от всех других «клуб», в круг избранных, элиту. Очень скоро я стал большим энтузиастом ЦРУ, потому что поверил, как в аксиому, что эта организация «защищает США от Советского Союза, что Советский Союз действительно стремится покорить весь мир и навязать свою систему всем, включая США». Меня учили, что любая организация левого толка является для Америки угрозой, а также проявлением «советского экспансионизма».

Словом, я верил всему этому, хотел работать, продвигаться по служебной лестнице. Я был весьма честолюбив и мечтал достичь многого...

Так началась служба Филипа Эйджи в ЦРУ. Он выдавал себя за дипломата, в должности атташе участвовал в организации «культурной программы» Олимпийских игр в Мехико. Все это было «крышей», маскировавшей его подлинную деятельность: подкуп политиков и журналистов, проникновение в профсоюзные и молодежные организации, подделку документов, подслушивание телефонных разговоров, чтение чужих писем, вербовку информаторов. В Эквадоре он участвовал в операциях, направленных на разрыв этой страной отношений с Кубой. В Уругвае выполнял задания по спасению продажного правительства, противившегося давно назревшим социальным реформам. В Мехико перед ним стояла задача вербовать агентуру для ЦРУ.

— Что толкнуло вас на уход из ЦРУ, заставило пересмотреть отношение к этой организации?

— Поступая в ЦРУ, я думал, что буду заниматься трудным, рискованным, но важным и нужным делом. А оказалось, что ЦРУ—всего лишь инструмент насилия. Три года я пробыл в Эквадоре, потом меня перебросили в Уругвай, и там в середине 60-х годов я впервые задумался над тем, что такое служба в ЦРУ. Эта страна переживала тогда экономический кризис, социальное движение усилилось, начались репрессии. ЦРУ поддерживало террор, участвовало в нем. Участвовал в этом деле и я, агент Филип Эйджи.

В то время в Уругвае в очередной раз было объявлено чрезвычайное положение. В Монтевидео шли профсоюзные манифестации. Их проводили «отряды самозащиты», руководимые патриотами и коммунистами. Один из агентов ЦРУ проник в отряд во главе с неким Гримальди. И так как в мою задачу входило поддержание контактов с полицией, я и передал ей имя и адрес Гримальди. Это было в среду, а в пятницу его арестовали. В воскресенье я был в канцелярии начальника полиции, армейского генерала. Там же находился и мой босс из ЦРУ. Мы сочиняли фальшивку о том, будто советское посольство в Уругвае руководит забастовочным движением в стране, то есть приписали русским то, чем занимались сами, — вмешательство в дела другой страны. Пока глава полиции читал подготовленный отчет, я вдруг услышал стоны и понял, что наверху кого-то бьют. Начальник полиции сказал полковнику Рамидесу, чтобы тот включил транзистор погромче, но и стоны становились громче. И Рамидес выкрутил звук до отказа. Стоны перешли в крик. Я подумал: не Гримальди ли? У меня не было никаких оснований так думать. Пытать могли кого угодно. И кого только не пытали... Но я чувствовал—это Гримальди. Начальник полиции кончил с «отчетом», сказал, что «лучше не придумаешь»... Тремя днями позже я узнал — пытали именно Гримальди. Впервые у меня возникло отвращение к тому, что я делаю в ЦРУ...

Э. ЧЕПОРОВ,
соб. корр. АПН.
Лондон.

(Окончание следует).

● К ИТОГАМ ГАСТРОЛЕЙ

НА ВЫСОКОЙ ВОЛНЕ ИСКУССТВА

В Челябинске закончились гастроли театра оперетты Кузбасса. Об успехах театра достаточно красноречиво свидетельствовали аншлаги. И это совсем неудивительно. Кемеровчане привезли интересный и разнообразный репертуар.

Любители оперетты посмотрели классические произведения: «Король вальса» И. Штрауса, «Цыган-премьер» и «Марицу» И. Кальмана, поставленные в новой режиссерской редакции. Большой успех выпал на долю героико-романтической музыкальной комедии «Вторая свадьба» (композитор И. Поклад). Тепло были встречены зрителями мюзиклы «Моя прекрасная леди» Ф. Лоу и «Донна Люция» О. Фельцмана.

По достоинству оценили любители оперетты искрящуюся народным юмором красочную скоморошью потеху «Левша» В. Дмитриева с ее задушевными певучими мелодиями и «Табачного капитана» В. Щербачева, посвященного теме становления русского флота в эпоху Петра Первого.

Но, пожалуй, особенно большой интерес публики вызвали оригинальные произведения, посвященные нашим современникам: «Брак по любви» В. Соловьева-Седого, «Продолжается полет» В. Гроховского, «Дочь океана» В. Баснера, «Сталинград-42» Н. Минха.

Особое место среди них занимает спектакль «Продолжается полет». Т. Гогава как режиссер-постановщик очень вдумчиво подошла к решению творческих задач, вставших перед актерским коллективом. В спектакле, в котором занят почти весь ведущий состав театра, кажется, нет второстепенных ролей. Все важны. Каждый образ несет большую смысловую и психологическую нагрузку.

Проникновенно, с большим тактом и мастерством раскрывает образ своей героини заслуженная артистка РСФСР Галина Епифанова. Актриса дает его в динамике развития и добивается жизненной правдивости и убедительности.

В работе над ролью Шарыгина, бывшего военного летчика, раскрылся сценический талант заслуженного артиста республики Владимира Дегтева. Его герой — человек высокой нравственной закалки и глубокой идейной убежденности. Он постоянно находится в эпицентре всех событий. Каждый, кто волей судьбы оказывается рядом с ним, становится чище, добрее, человечнее. Это одна из лучших творческих работ В. Дегтева.

В совершенно ином, но не менее сложном аспекте, решается другая сюжетная линия — Артем и Леся. Молодые люди не умеют ценить своих отношений и оказываются несостоятельными в вопросах любви. И судьба мстит им глубокой тоской по утерянному счастью. Однако в минуты серьезных испытаний они полны решительности, мужества и отваги.

Елене Титенко, играющей роль Леси, присущ особый стиль. Ее героинь отличает мягкость характера, женственность, деликатность.

У Бориса Швеца (Артем) — прекрасные вокальные данные, сильный тенор, выразительная сценическая внешность. К сожалению, в этом спектакле, как и в некоторых других («Король вальса», например), актер не использует полностью богатые возможности, отпущенные ему природой.

В спектакле «Продолжается полет» есть немало и других актерских удач. Это и экспансивная грузинка Натэлла в исполнении Виктории Райх, и Алла Тараненко в роли юной Таечки, храбро отстаивающей свое право на любовь и счастье. Это и добрая тетя Нюра (заслуженная артистка Узбекской ССР Нина Коносевич).

Этих актрис, столь разных по возрасту, темпераменту и характеру дарования, отличает такая глубина проникновения в образ, что даже небольшая роль в их исполнении становится интересной и значительной.

Зрители с первого же спектакля заметили и оценили яркое комедийное дарование актрисы В. Райх. Свои роли (мисс Пирс в «Моей прекрасной леди», мадам Нениш в «Табачном капитане», Ольга Павловна в «Браке по любви») она играет с присущей ей тонкой иронией, и это придает создаваемым ею образам особый, неповторимый колорит.

От спектакля к спектаклю все больше зрительских симпатий завоевывает молодая актриса Алла Тараненко. Ее героини покоряют своей юной непосредственностью, жизнеутверждающим оптимизмом, легкостью и грациозностью. От них веет свежестью молодости.

Челябинские зрители полюбили яркого комедийного актера Геннадия Бойко. Необычайно темпераментный и подвижный, жизнерадостный и общительный, он покоряет зал неистощимым юмором. Обаятелен был Г. Бойко в роли Бонни («Сильва»). Но самым большим успехом пользовался его Бабс Баберлей в «Донне Люции». Успех молодого актера был вполне заслуженным.

В Челябинске кемеровчане отметили своеобразный юбилей — двухсотый спектакль «Моя прекрасная леди» Ф. Лоу по мотивам пьесы Бернарда Шоу. Постановщик «Моей прекрасной леди» Т. Гогава создала спектакль, лишенный мишуры и ложного блеска, правдивый и волнующий своей социальной заостренностью. Это не развлекательная веселая однодневка. Спектакль полон высокого гражданского звучания. Тема нравственного становления личности и утверждения человеческого достоинства делает его остро современным. И не случайно на Всероссийском смотре музыкальных театров, проходившем под девизом «За гражданственность в искусстве», этот спектакль был удостоен диплома первой степени.

В спектакле мы снова встречаемся с полюбившимся нам дуэтом — заслуженными артистами республики Галиной Епифановой и Владимиром Дегтевым. Г. Епифанова играет сложную роль Элизы Дулитл. Играет талантливо, вдохновенно, с большим подъемом. Впрочем, «играет» не то слово. Актриса живет в этой роли. Двести раз сыграла Галина Епифанова роль своей любимой героини, и каждый раз она с величайшим волнением, как на большой праздник, выходит на встречу со зрителями.

В течение десяти лет неизменным и достойным партнером Г. Епифановой был Владимир Дегтев. Создавая образ доктора Хиггинса, он не скрывает симпатий к своему герою, хотя и развенчивает его.

Весьма впечатляющим был Петр Первый в исполнении В. Дегтева («Табачный капитан»). Актер сумел раскрыть образ русского царя в соответствии с исторической правдой — показать его хозяином русского государства, прорубившим «окно в Европу» и создавшим русский морской флот. Это тоже одна из лучших работ В. Дегтева.

Нельзя не упомянуть о творческих достижениях народного артиста РСФСР Александра Боброва, чье участие в спектаклях придает им особую окраску. Одна из его актерских удач — сочная колоритная фигура Альфреда Дулитла, отца Элизы в мюзикле «Моя прекрасная леди».

Большим концертным ревю закончилось в нашем городе гастроли кемеровчан. Это был яркий праздник красок, музыки, пения, танцев и цветов, которые дарили благодарные зрители мастерам сцены. Начальник областного управления культуры А. П. Песков вручил директору театра Е. Думанису Почетную грамоту и уральские сувениры за активную пропаганду искусства.

Более 45 тысяч зрителей Челябинска и городов области побывали на спектаклях театра оперетты. На некоторых предприятиях артисты выступили с шефскими концертами.

Т. ЕФИМОВА,
корреспондент газеты «Челябинский рабочий».
г. Челябинск.

В гурьевском оборонно-спортивном лагере «Юность», что расположен у реки Чернявой Бачат, за лето отдохнули многие старшеклассники и воспитанники профессионально-технических училищ — допризывники. Начальник лагеря, ветеран Великой Отечественной войны П. С. Половинкин, другие офицеры запаса знакомят юношей с воинскими уставами, оружием, учат их стрелять, ребята сдают нормы на значок ГТО.

НА СНИМКЕ: чистка оружия после стрельб.

Фото **В. Другова.**
г. Гурьевск.

● ИЗ ПОЧТЫ РЕДАКЦИИ

ПОМОГИТЕ СДЕЛАТЬ ИГРУШКИ

В нашем противотуберкулезном санатории № 5 дети лечатся долго — от шести месяцев до года. Возраст детей от трех до семи лет. Понятно, им надо чем-то развлекаться.

В декабре 1974 года райздрав выделил нам 1200 рублей на строительство различного детского оборудования и физкультурных приспособлений. Как мы радовались! РСУ № 2 (в Рудничном районе, на Сахалинской, 38) согласилось выполнить нам все работы. Выписали счет. Мы перечислили 1274 рубля 60 копеек в декабре прошлого года. И стали ждать. Заказ управление обещало выполнить к маю.

В феврале наведались в РСУ. Нет, говорят, ваших денег. Поискали и обнаружили, что с декабря они все же лежат в РСУ. Стали кормить нас «завтраками». 11 августа новый начальник управления тов. Пономарев сказал, что заказ выполнять не будут, деньги вернут.

Как же так? В сентябре у нас будет инвентаризация. Пособия эти, еще не существующие, были поставлены на подотчет, поскольку деньги прошли отчетом за 1974 год. Дети же ни игрушек, ни пособий в глаза не видели.

Помогите нам, пожалуйста, мы уж не знаем, куда обращаться. У взрослых дядей из РСУ № 2 нет, видать, никакого сочувствия к больным ребятишкам.

Г. СТАСЕВА,
главный врач санатория № 5.
З. БЫКОВА,
старший педагог.
г. Кемерово.

Поиски, находки

ТОГДА ЭТО БЫЛО СЕКРЕТНО...

«Адрес: войсковая часть 9903». Так назывался очерк бывшего военного разведчика, писателя, лауреата премии Ленинского комсомола Овидия Горчакова, опубликованный в «Правде» 22 февраля этого года. В нем рассказывалось о войсковой части, которая была создана в начале войны при Военном совете Западного фронта. Вместе с московской школьницей Зоей Космодемьянской и нашей землячкой Верой Волошиной в этой части служил автор очерка, который тоже был разведчиком.

Наш внештатный корреспондент Вячеслав Ткаченко встретился с ним в Москве и спросил, что нового может сказать автор о нашей землячке Вере Волошиной. Вот что писатель рассказал:

— В первые месяцы войны, особенно в боях под Москвой, воины нашей части были глазами и ушами генерала армии Жукова, его начальника штаба Соколовского, заместителя командующего фронтом генерала Конева. Задачи перед нами стояли сложные. В то время не было известно, какими резервами располагают немцы, нам это предстояло выяснить. Не знали мы полностью и о планах врага, о том, что Гитлер собирается захватить Москву фланговым охватом.

В повести «Подвиг стучит в сердце», опубликованной в сборнике «На полях Подмосковья», я подробно рассказал о Вере Волошиной. Ведь о ней долгое время мало что было известно. Поиски, проведенные моими товарищами по воинской части журналистами Геннадием Фроловым и Евгением Савиновым, увенчались успехом: они первые рассказали о подвиге вашей землячки.

Вера ушла на свое последнее задание и пропала без вести под совхозом «Головково». Даже тогда, когда стало известно о судьбе Зои Космодемьянской, никто не знал, как погибла Вера Волошина.

Через много лет было установлено, что Вера Волошина приняла смерть героически, как и ее подруга Зоя Космодемьянская. В Головково немцы не стали строить виселицы. Они после пыток поставили Веру в кузов одной из автомашин. Девушка была тяжело ранена в плечо, истекала кровью... Немецкий офицер приказал шоферу тронуть с места машину. Так Вера была повешена на входной арке совхоза «Головково». Солдат-шофер сначала отказывался выполнять приказ офицера. Но офицер схватился за пистолет, закричал на солдата... Это видели местные жители. Фашисты позднее перевесили Веру Волошину на росшую при дороге иву, чтобы казнь устрашала непокорных.

На несколько дней раньше Веры Волошиной погибли восемь наших товарищей в Волоколамске. К их виселице фашисты прибили щит, на котором было написано: «Так будет с каждым, кто встанет на нашем пути».

Недавно на здании Московского энергетического института открыта мемориальная доска, где имена героев войны моих товарищей — разведчиков войсковой части 9903.

Сегодня на моем столе рукописи сборника повестей о Зое Космодемьянской, Вере Волошиной, о восьми героях-разведчиках Волоколамска. Он должен выйти в этом году. Недавно начал работать над книгой и сценарием к фильму «Командарм невидимого фронта», посвященного памяти основателя советской военной разведки Яна Карловича Берзина.

В. ТКАЧЕНКО.
Москва—Кемерово.

Вторая страница сегодняшнего номера — сменная.

Редактор В. И. ДЕНИСКИН.

Телевидение

22 АВГУСТА

I ПРОГРАММА. **Москва («Орбита»).** 9,00 Программа передач. 9,05 • Программа документальных фильмов творческого объединения «Экран». 10,10 • Д. Шостакович. «Квартет номер 14». 10.35 «Москва и москвичи». 11.05 • Концертный зал телестудии «Орленок». 11.50 Новости. 12.00 • Праздник песни и танца, посвященный 35-летию Советской Латвии. Передача из Риги. 13.00 • Программа телевидения Социалистической Республики Румынии. 14,15 • «Трибуна писателя». Выступление Ю. Рытхэу. 14.40 • «Воспоминание». Фильм-концерт. 15,00 • Фестиваль искусств «Крымские зори». Передача из Киева. 17,00 • «Молодежь планеты». 17.30 «Время». 18.00 • «Узоры». 18.30 • Программа телевидения Социалистической Республики Румынии. 19.45 • «Трибуна писателя». 20,00 «Работа у нас такая». Документальный телефильм. 20.15 Фестиваль искусств «Крымские зори». Передача из Киева. **Кемерово.** 22.15 Новости Кузбасса. 22.30 Главная стройка области. Рассказ о сооружении стана-«450» Запсиба. **Москва («Орбита»).** 23,00 «Время». 23,30—01.15 • Чемпионат СССР по футболу. «Спартак» — «Динамо» (Киев). Трансляция с Центрального стадиона им. В. И. Ленина. II ПРОГРАММА. **Кемерово.** 18.30 Для малышей. Мультфильм. 19.10 «Летопись 70-х». Новинки документального и научно-популярного кино. 19.55 «Ну и ну,.. или полчаса на стадионе». 20.20 «А пароходы гудят и уходят». Художественный фильм. 21,25 Две встречи на сцене Челябинского театра оперы и балета им. Глинки. **Москва («Орбита»).** 22,15—22.50 • «Молодежь планеты».

Радио

22 АВГУСТА

Москва. 6.02, 8.00, 9.02, 10.02, 12.00, 14.00, 16.00, 20.00, 22.30 — Последние известия. 6.15, 7.15 — Гимнастика. **Кемерово.** 6.30 — Утренний концерт. **Москва.** 7.02, 11,00 — По страницам центральных газет. 7.30 — Радиожурнал «Земля и люди». **Кемерово.** 8.15 — Обзор газеты «Кузбасс». 8.25 — Объявления. **Москва.** 8.30— Международный дневник. 8.40 — «Пионерская зорька». 9.15 — Песни Г. Хирбю. 9.45 — Фортепьянные пьесы. 10.15 — А. Грин. Рассказы «Судьба, взятая за рога», «Таинственный лес». 10.45 — Выступает вокальный квартет «Улыбка». **Кемерово.** 11.15 — Производственная гимнастика. **Москва.** 11.30 — «Рабочая радиогазета». 12.20 — Арии из опер. 13.00 — «Говорит Бухарест». 13.30 — Фантазии на темы песен советских композиторов. 14.05 — Радио — малышам. «Веселый радиопоезд». 14.40 — Б. Зубков. «Новоселы на лугу». 15.00 — «Голоса друзей». 15.30 — Танцевальная музыка. 16.10 — Концерт по заявкам коллективов предприятий. 16.40 — «Герои жатвы». 17.00 — Эстрадный концерт. 18.00 — Новые стихи советских поэтов. 18.20 — Концерт русской музыки. **Кемерово.** 19.00 — Новости Кузбасса. 19.15 — «Заготовка кормов — фронт ударный». 19.35 — Объявления. **Москва.** 19.40 — «Почта радио». 20.15 — Вечерний концерт. **Кемерово.** 21.15 — Радиосборник «В свободный час». 22.00 — Радиоочерк «Память сердца». **Москва.** 22.45 — Лирические мелодии. 23.00 — Музыкально-литературная программа радиостанции «Юность». 23.45 — Международный дневник.

ПОГОДА

Гидрометбюро сообщает:

22—23 августа в Кузбассе ожидается переменная облачность, местами кратковременные дожди. Ветер юго-западный, 7—12 метров в секунду. Температура ночью 8—13, днем — 20—25 градусов тепла.

«ПАНОРАМА» № 34

Сегодняшний выпуск рекламного еженедельника газеты «Кузбасс» публикует афишу последних дней гастролей в Кемерове Днепропетровского украинского музыкально-драматического театра и концертов областной филармонии в Кемерове, Новокузнецке, Прокопьевске, Киселевске, объявление о публичной лекции общества «Знание», программу передач Кемеровской студии телевидения с 25 по 31 августа, информацию о новинках литературы для механизаторов сельского хозяйства, очередной кроссворд, кулинарные рецепты блюд из моркови.

Тираж «Спортлото»

Результаты 31-го тиража «Спортлото» и «Спортлото-2», состоявшегося 20 августа в Москве.

«Спортлото»: 23 (легкая атлетика), 14 (волейбол), 7 (биатлон), 1 (авиаспорт), 26 (мотобол), 44 (фигурное катание).

«Спортлото-2»: 32 (прыжки в воду), 21 (конный спорт), 41 (теннис), 45 (футбол), 28 (настольный теннис), 30 (парусный спорт).

(ТАСС).

ОДЕССА. Четыре часа пробыл в открытом океане среди акул Валерий Косяк, смытый волной с борта теплохода «Капитан Бислобоков».

Большое мужество и выдержка советского моряка, вера в товарищей помогли ему продержаться до прихода теплохода и выйти живым из акульей стаи.

По возвращении в Одессу Валерий стал работать на судоремонтном заводе имени 50-летия Советской Украины. Недавно он успешно сдал экзамены и зачислен курсантом Одесского мореходного училища Министерства рыбного хозяйства СССР.

НА СНИМКЕ: Валерий Косяк (второй слева) среди курсантов мореходного училища.

Фотохроника ТАСС.

КОНЦЕРТНЫЙ ЗАЛ ФИЛАРМОНИИ

24, 25 августа
вокально-инструментальный ансамбль
«ОГНИ НЕМАНА»
(Вильнюс)
Начало в 19 час. 30 мин.

Театр

ДНЕПРОПЕТРОВСКИЙ МУЗЫКАЛЬНЫЙ ТЕАТР им. Т. Г. ШЕВЧЕНКО
(в помещении театра оперетты)
СВАТАНЬЕ НА ГОНЧАРОВКЕ. Начало в 19 час. 30 мин. 23 августа — ЦЫГАНКА АЗА.
(в помещении ДК Кировского района)
ШЕЛЬМЕНКО - ДЕНЩИК. Начало в 21 час.

Кино

Кинотеатр «МОСКВА»
Киносборник КОТ В САПОГАХ (9-20). Цветной широкоформатный художественный фильм ВИННЕТУ — СЫН ИНЧУ-ЧУНА, две серии (10-40, 13-20, 16, 18-30, 21).

Зал КИНОХРОНИКИ (кинотеатр «Москва»)
Хроникальный фильм СЭВ, ЧЕТВЕРТЬ ВЕКА СПУСТЯ (11-30, 15, 18-30). Художественный фильм ЭТО СИЛЬНЕЕ МЕНЯ (9-30, 13, 16-30, 20, 21-50).

Летний КИНОТЕАТР
Художественный фильм МОЕ ПОСЛЕДНЕЕ ТАНГО (17, 19, 21 — детям смотреть не рекомендуется).

Кинотеатр «ЮБИЛЕЙНЫЙ»
СКАЗКИ ГНОМА БИМБО (9-40, 14). Цветной широкоформатный художественный фильм ВИННЕТУ — СЫН ИНЧУ-ЧУНА, две серии (11-20, 15-30, 20-50). ЖЕЛЕЗНАЯ МАСКА, две серии (18-10).

Кинотеатр «КОСМОС»
Новый цветной французский художественный фильм ПРИВЕТ, АРТИСТ (9, 11, 12, 13, 15, 17, 18, 19, 20, 21). ГЛАВНЫЙ ДЕНЬ (10, 14). ПАРИЖСКИЕ ТАЙНЫ (16, 21-40).

Кинотеатр «ПИОНЕР»
ПО ЩУЧЬЕМУ ВЕЛЕНИЮ (10). ТРИ МУШКЕТЕРА, две серии (11-40, 15-20, 20-40). СЕЗОН ЛЮБВИ (19).

Кинотеатр «ОКТЯБРЬ»
ЗОЛОТЫЕ РОГА (10, 15). БОББИ, две серии (12, 17, 20).

Кинотеатр «МЕТАЛЛУРГ»
СОЛЕНЫЙ ПЕС (10). ИВАН ДА МАРЬЯ (15). БОББИ, две серии (12, 17, 20-30).

Кинотеатр «ПРОГРЕСС»
ВЕСНА (10, 14). МАЛЕНЬКИЙ КУПАЛЬЩИК (12, 17-50, 21-40). ДЕНЬ ПРИЕМА ПО ЛИЧНЫМ ВОПРОСАМ (16, 19-40).

Кинотеатр «ЛУЧ»
КОРТИК (10, 14). ПЕСНИ МОРЯ (11-40, 21-20). ГОСПОДИН 420, две серии (15-40, 18-30). МЫ ПОБЕДИМ (к сеансу в 11-40).

Кинотеатр «КОМСОМОЛЕЦ»
ПЕРСТЕНЬ КНЯГИНИ АННЫ (15). БОББИ, две серии (17, 20).

ДК СТРОИТЕЛЕЙ
ОНИ БУДУТ СЧАСТЛИВЫ (17, 19, 20-40).

ДК ХИМКОМБИНАТА
ЗЕМЛЯКИ (16, 18, 20).

ДК КИРОВСКОГО РАЙОНА
НУ, ПОГОДИ! (11, 13, 17). ГЛАВНЫЙ ДЕНЬ (15, 19).

ДК ШАХТЕРОВ
ПРЫЖОК НА ЗАРЕ (15). ПРИВЕТ, АРТИСТ (17, 19, 21).

ДК КОКСОХИМЗАВОДА
ПРИКЛЮЧЕНИЯ ОДИССЕЯ (17, 19, 21).

Клуб ГРЭС
СПЕЛЫЕ ГРОЗДЬЯ (17-15). ВАЛЬТЕР ЗАЩИЩАЕТ САРАЕВО, две серии (19).

Похищенный диплом Ч № 504279 об окончании Красноярского Сибирского технологического института, выданный 11 июня 1968 года на имя Кисляк Галины Александровны, с 20 августа с. г. считать недействительным.

К сведению отдыхающих

КЕМЕРОВСКИЙ ОБЛАСТНОЙ СОВЕТ ПО ТУРИЗМУ и ЭКСКУРСИЯМ ИМЕЕТ

на август и сентябрь с. г. турпутевки:

на выходные дни на турбазу «Томь», расположенную на берегу реки Томи, в районе села Старочервово. Стоимость путевки за сутки, в которую входят питание, проживание, проезд в оба конца, 4 руб.;

с 25 августа имеются путевки на 15 дней. Стоимость 60 руб.

С 23, 25 августа и 3 сентября на 15 дней имеются путевки на турбазу «Восход», расположенную в г. Междуреченске. Стоимость путевки 60 руб.

Путевки на турбазы можно приобрести по коллективным заявкам и индивидуально через профсоюзные комитеты и в областном совете по туризму и экскурсиям по адресу: г. Кемерово, ул. Дзержинского, 20. Тел. 6-82-02.

СРЕДНЕЕ ГОРОДСКОЕ ПРОФЕССИОНАЛЬНО-ТЕХНИЧЕСКОЕ УЧИЛИЩЕ № 85 г. БЕРЕЗОВСКОГО КЕМЕРОВСКОЙ ОБЛАСТИ

ОБ'ЯВЛЯЕТ ДОПОЛНИТЕЛЬНЫЙ НАБОР УЧАЩИХСЯ

по следующим специальностям:

машинист горных выемочных машин, машинист электровоза, электрослесарь.

Срок обучения 4 года с образованием 8 классов, принимаются лица в возрасте 15 лет, 2 года—на базе 8—10 классов, в возрасте 16 с половиной лет.

Учащиеся обеспечиваются общежитием, обмундированием, питанием.

Адрес училища: 652430, г. Березовский Кемеровской области, пр. Ленина, 43. Тел. 5-75.

КЕМЕРОВСКОЕ ГОРОДСКОЕ ПРОФЕССИОНАЛЬНО-ТЕХНИЧЕСКОЕ УЧИЛИЩЕ № 7

ОБ'ЯВЛЯЕТ ПРИЕМ УЧАЩИХСЯ на 1975—1976 учебный год

для работы на предприятиях «Кузбассэнерго» и треста «Электросибмонтаж»

по специальностям: электромонтеры по монтажу и эксплуатации оборудования электростанций, подстанций и линий электропередач, электрогазосварщики, слесари по ремонту и монтажу теплотехнического оборудования. Принимаются лица с образованием 8—10 классов в возрасте 15 с половиной — 16 лет, срок обучения 2 года.

электромонтеры по вторичным сетям и кабельным сетям. Принимаются лица с образованием 10 классов в возрасте 17 лет, срок обучения один год.

Учащиеся, которые обучаются 2 года, обеспечиваются бесплатным питанием и обмундированием, один год — стипендией в размере 36 руб.

В период прохождения производственной практики на предприятиях выплачивается 33 проц. из заработанной суммы.

Для поступления необходимы: заявление на имя директора, свидетельство или аттестат об образовании, характеристика из школы, 6 фотокарточек размером 3×4 см, справка с места жительства.

Адрес училища, 650099, Кузнецкий проспект. 26. Тел. 93-4-35, 93-4-38, 93-4-39.

Коллектив Кемеровской автобазы объединения молочной промышленности выражает соболезнование начальнику автобазы Малыхину Н. Т. по поводу смерти его матери

МЕГИС Анисьи Прокопьевны.

пишите, звоните:

Адрес редакции и издательства: 650630, ГСП, г. Кемерово-99, ул. Ноградская, 3. Телефоны: редактора 6-61-54, приемной 6-69-74, заместителей редактора 6-65-74, 6-70-82, ответственного секретаря 6-68-81, зам. ответственного секретаря 6-65-63, отделов редакции: партийной жизни 6-61-83 и 6-02-08, пропаганды 6-66-73, промышленного 6-69-44 и 95-51-02, сельского хозяйства 6-67-82 и 6-90-71, Советов депутатов 6-64-84, культуры 6-62-01, строительного 6-67-46 и 6-02-00, писем и рабселькоров 6-90-52 и 6-60-72, информации и спорта 95-58-76 и 6-82-61, еженедельника «Панорама» 6-62-37, 6-63-02, объявлений 6-68-72, фотокорреспондентов 6-90-63, приема информации 6-88-85, общественной приемной 6-66-52, бухгалтерии 6-90-54, директора издательства 6-69-23. Собственные корреспонденты: в Новокузнецке —7-80-33, Прокопьевске — 2-54-04, Ленинске-Кузнецком — 2-03-21, Белове — 2-01-43, Междуреченске — 33-04, Юрге — 2-06-09.

ОП07825. Типография издательства «Кузбасс». 3 Заказ № 195.