Пролетарии всех стран, соединяйтесь!

КУЗБАСС

ОРГАН КЕМЕРОВСКОГО ОБКОМА КПСС и ОБЛАСТНОГО СОВЕТА ДЕПУТАТОВ ТРУДЯЩИХСЯ

Газета основана в январе 1922 года.

№ 188 (14604) СРЕДА, 13 АВГУСТА 1975 года.

Цена 2 коп.

ДО ПОСЛЕДНЕГО КОЛОСА

Совхозы и колхозы области приступают к завершающему этапу полевых работ — уборке урожая.

Жатва венчает труд земледельца. И от того, как она будет проведена, зависит конечный итог усилий хлеборобов в борьбе за урожай.

Нынче механизаторам, всем участникам уборочной страды предстоит преодолеть немалые трудности, чтобы взять с полей все до единого колоска, до последнего килограмма корма, картофеля, овощей. Долг руководителей и специалистов колхозов и совхозов, партийных, профсоюзных, комсомольских организаций — в каждом хозяйстве и подразделении определить, с учетом конкретных условий, тактику жатвы, умело расставить силы, связать в единый комплекс все звенья уборочного конвейера.

Опыт передовых хозяйств, например, колхоза имени Коминтерна Ленинск-Кузнецкого района, совхозов «Заря», «Сосновский», «Вагановский», «Чусовитинский», «Демьяновский», племзаводов «Октябрьский» и «Юргинский», учит, что успешное проведение жатвы зависит прежде всего от своевременной высококачественной подготовки техники и кадров; продуманной организации труда; от ответственного отношения к порученному делу командиров производства, специалистов, механизаторов — всех, кто так или иначе участвует в уборке урожая.

Именно на этой основе передовые коллективы в прошлые годы убирали быстро и без потерь любые хлеба даже в самых сложных погодных условиях.

В то же время, как отмечалось на прошедшем недавно шестом пленуме обкома партии, 30—40 процентов хозяйств из-за плохой подготовки техники к уборке, слабой организации труда запаздывали с началом жатвы, вели ее медленно, неорганизованно. В прошлые годы такими пороками страдали многие хозяйства Мариинского, Ижморского, Топкинского, Тисульского районов.

Нынче предстоит на больших массивах убирать низкорослые хлеба. Не исключена возможность появления зеленого подгона, обычно усложняющего уборку. Поэтому подготовка к жатве должна быть пронизана заботой о предотвращении потерь урожая.

Это учитывают руководители, специалисты, механизаторы передовых совхозов и колхозов. Например, в колхозах «Заря» и имени Коминтерна Ленинск-Кузнецкого района, им. Мичурина Промышленновского района, в совхозах «Сосновский», «Вагановский» и многих других вся уборочная техника уже готова к штурму хлебов. В этих хозяйствах неукоснительно соблюдают требования по герметизации молотилок и соломокопнителей комбайнов, подумали о приспособлениях для уборки низкорослых и полеглых хлебов.

Вместе с тем приходится отмечать, что и нынче в ряде мест не учли горьких уроков прошлого года, явно затягивают подготовку уборочной техники к работе. До сих пор в области не готовы к работе больше 1,800 зерновых, сотни силосоуборочных и картофелеуборочных комбайнов. Как ни странно, но многие хозяйства Ижморского и Мариинского районов, пережившие в прошлогоднюю жатву огромные трудности, и нынче крайне плохо готовятся к страде. Несмотря на серьезную критику, руководители и специалисты «Сельхозтехники» не оказывают должной помощи совхозам и колхозам.

Шестой пленум обкома КПСС особо подчеркнул необходимость предотвращения малейших потерь не только зерна, но и соломы, и половы. Все, что выросло на зерновом поле области, на кукурузных, картофельных плантациях, на овощных полях, должно быть собрано до последнего грамма. Такова первостепенная задача тружеников села и города — участников уборочной страды.

Комбайнеры племзавода «Юргинский», колхоза «Заря» Ленинск-Кузнецкого района, поддержав инициативу механизаторов Ростовской и Запорожской областей, Краснодарского края, обратились ко всем механизаторам области с призывом провести уборку урожая скоростным методом и без потерь.

Партийные, профсоюзные, комсомольские организации, руководители и специалисты совхозов и колхозов призваны довести до сознания всех механизаторов огромную важность и ценность этого почина, так поработать среди участников жатвы, чтобы каждый из них считал за честь участвовать в этом соревновании, быть в первых рядах ударников жатвы.

Надо поднять на щит славы передовиков прошлогодней уборочной страды, раскрыть их опыт, сделать его достоянием всех хлеборобов.

Вместе с тем, партийные организации призваны нацелить народных контролеров, комсомольских «прожектористов» на строжайший контроль за качеством уборки, перевозок и послеуборочной обработки зерна, картофеля, овощей, кормовых культур. Надо так поставить дело, чтобы ни одна жатка, ни один комбайн, автомобиль не были допущены к работе без приспособлений и уплотнений, предотвращающих потери урожая.

Дело чести механизаторов, всех участников жатвы-75 взять урожай с полей в самые сжатые сроки, надежно сберечь все, что выращено.

БЕСЕДА А. Н. КОСЫГИНА с П. ЯРОШЕВИЧЕМ

ВАРШАВА, 11 августа. **(Спец. корр. ТАСС).** Член Политбюро ЦК КПСС, Председатель Совета Министров СССР А. Н. Косыгин встретился с членом Политбюро ЦК ПОРП, Председателем Совета Министров ПНР П. Ярошевичем.

Состоялся обстоятельный обмен мнениями по широкому кругу вопросов развития братских связей и плодотворного сотрудничества между Советским Союзом и Польской Народной Республикой, а также по актуальным международным проблемам.

При обмене мнениями по вопросам советско-польского сотрудничества большое внимание было уделено итогам координации народнохозяйственных планов СССР и ПНР на 1976—1980 гг. и дальнейшим усилиям обеих стран, по углублению социалистической экономической интеграции стран — участниц СЭВ.

В беседе, проходившей в сердечной, товарищеской обстановке, приняли участие: с советской стороны — заместитель председателя Госплана СССР Н. Н. Иноземцев, помощники Председателя Совета Министров СССР Б. Т. Бацанов и Ю. В. Фирсов, временный поверенный в делах Советского Союза в ПНР Г. И. Рагулин, торгпред СССР в ПНР А. А. Малинин; с польской стороны — член Политбюро ЦК ПОРП, секретарь ЦК ПОРП Я. Шидляк, заместитель председателя комиссии планирования при Совете Министров ПНР Я. Хрынкевич, заместитель министра иностранных дел ПНР С. Трепчиньский, другие официальные лица.

БУДУЩАЯ СТАНЦИЯ БАМа

УРГАЛ (Хабаровский край), 12 августа. **(Корр. ТАСС).** Вчера специализированный строительно-монтажный поезд «Молдавстройбам» прибыл на Байкало-Амурскую магистраль. В Верхнебуреинском районе, где пройдет магистраль, строители из Молдавии соорудят станцию Аронку и жилой поселок. Три эшелона с тракторами, бульдозерами, грейдерами, экскаваторами, грузовыми автомобилями уже прибыли.

Вчера в области

ТАШТАГОЛ. Горняки Шерегешского рудоуправления выступили инициаторами социалистического соревнования за право выдачи трехсотмиллионной тонны руды, добытой с начала существования горного управления Кузнецкого металлургического комбината.

Эта инициатива родилась, когда горняки обсуждали социалистические обязательства в честь XXV съезда нашей партии. По их расчетам выходило: рудники горного управления КМК должны к этой знаменательной дате достичь 300-миллионного рубежа. За право выдачи юбилейной тонны руды и решили соревноваться добычные коллективы Шерегешского рудоуправления.

●

БЕЛОВО. Первую сверхплановую продукцию выпустил коллектив сернокислотного цеха цинкового завода после капитального ремонта своего производства.

Сначала отличились ремонтники. Капитальный ремонт цеха они закончили на два дня раньше, чем было предусмотрено графиком работ. Этот резерв времени позволил коллективу цеха досрочно выйти на проектную мощность оборудования, получить первую сверхплановую продукцию.

Вчера коллектив цеха обсуждал свои социалистические обязательства в честь XXV съезда КПСС. В обязательствах записано: «Выработать сверх плана 500 тонн серной кислоты».

●

ЛЕНИНСК-КУЗНЕЦКИЙ РАЙОН. Механизаторы района первыми в области выполнили задание по заготовке травяной муки.

Вчера было произведено сверх плана более ста тонн этого отличного корма. Особенно хорошо налажена работа в совхозе имени Чкалова и «Племзаводе». Механизаторы «Племзавода» изготовили сверх плана более пятисот тонн травяной муки.

В хозяйствах района эта работа не закончена. Хлеборобы решили заготовить в районе не менее 5,5 тысячи тонн этого ценного корма.

●

БЕЛОВО. Бригада Валентина Петровича Соловьева с разреза имени 50-летия Октября решила обновить свое же наивысшее достижение месячной производительности экскаватора ЭКГ-8и на погрузке горной массы в железнодорожный транспорт.

Уже несколько раз в этом году обновляла бригада рекорд для своей машины среди предприятий объединения «Кемеровоуголь». Недавно этот передовой коллектив одержал еще одну трудовую победу, досрочно выполнив задание пятилетки.

В честь своего профессионального праздника и 40-летия стахановского движения бригада В. П. Соловьева решила довести рекорд на погрузке горной массы в железнодорожный транспорт до 340 тысяч тонн.

●

НОВОКУЗНЕЦК. Поздравительную телеграмму получил коллектив завода «Сантехлит».

Министерство промстройматериалов СССР и ЦК профсоюза сообщают о том, что коллектив завода во Всесоюзном социалистическом соревновании по итогам второго квартала признан победителем. Ему присуждено переходящее Красное знамя Министерства промстройматериалов СССР и ЦК профсоюза.

●

ОСИННИКИ. До трех тысяч тонн угля довела свой сверхплановый счет с начала августа бригада Василия Николаевича Чушкина с шахты «Алардинская».

Трудовыми подарками встречают свой профессиональный праздник горняки шахты. На их сверхплановом счету 45 тысяч тонн топлива. Лидирует в соревновании бригада В. Н. Чушкина, которая работает с суточной нагрузкой на забой, превышающей 1.600 тонн.

УДАРНЫЕ ДНИ НА СЕЛЕ

Проверяем готовность к жатве

В ПОИСКАХ ЛУЧШИХ ФОРМ

В начале августа в Крапивинском райкоме партии собрались передовые механизаторы на совет. Такие советы стали здесь уже традиционными: сообща вырабатывается тактика уборки урожая.

Какие особенности будут характеризовать нынешнюю жатву?

В своем обращении ко всем хлеборобам района передовые комбайнеры отметили, что, как и в прошлом году, уборка урожая начнется в сложных условиях — придется одновременно форсировать и заготовку кормов. Есть и другие объективные причины, требующие особенно четкой и слаженной работы уборочных звеньев. Назерняка придется широко использовать все приспособления для уборки изреженных и низкостебельных хлебов, организовать их уборку из сдвоенных валков, а на чистых массивах — прямым комбайнированием.

Особое внимание на совете уделили вопросам транспортировки зерна от комбайнов. Решили организовать челночную работу транспорта, использовать бункера-накопители, передвижные тока, механизировать погрузку и разгрузку зерна. Только так можно исключить простои техники.

Средняя нагрузка на комбайн и жатку в районе — 170 гектаров. Цифра высокая. Чтобы убрать урожай в сжатые сроки — решено потратить на это не более 20 дней — следует высокопроизводительно использовать технику. Для достижения этой цели перед хлеборобами поставлена такая задача: добивать выработки не менее двух норм в смену.

Обращение участников совещания сейчас обсуждается во всех хозяйствах района. Выбираются оптимальные варианты уборки. В совхозе «Барачатский», например, планируют создать на каждом отделении по два звена. Уже определены звеньевые — И. И. Папст, А. И. Власов, П. Е. Щербинин и другие опытные механизаторы. Каждому звену придается транспортная единица для обслуживания людей — возить обеды, доставлять на поле и домой комбайнеров. Решено обойтись без штурвальных, но звеньевому назначается помощник, он же мастер-наладчик. У звеньевого будут развязаны руки и для проверки качества обмолота, и для организационных дел — помощник в любое время подменит его за штурвалом.

Включен в звено и еще один мастер-наладчик для оказания оперативной помощи комбайнерам при поломке машин. Кроме того, мастерам-наладчикам, осуществляющим техуход за тракторами, также вменено в обязанности контролировать работу комбайнов. В общей сложности на звено из десяти комбайнов будет пять помощников.

В «Барачатском» несколько лет практиковали крупногрупповой метод уборки урожая: часть комбайнов косит хлеб в валки, другая ведет обмолот. Руководители хозяйства и механизаторы пришли к выводу, что такой метод обезличивает работу комбайнеров, теряется много времени на переговоры машин с отделения на отделение, усложняется обстановка с подработкой зерна на токах. Поиск лучших форм организации работ на жатве привел к звеньевой системе. В совхозе считают, что этот метод позволит быстро и без потерь убрать урожай.

А. ПАРШИНЦЕВ,
спец. корр. «Кузбасса».
Крапивинский район.

ДНЕВНИК СЕНОКОСА

На 11 августа совхозы и колхозы области скосили травы на площади 387.000 гектаров, приготовили витаминной муки 31.484 тонны — 63 процента, застоговали сена 283.800 тонн, заложили сенажа 335.500 тонн, сена и сенажа вместе заготовлено 619.300 тонн—74,1 процента к заданию.

По соревнующимся районам ход заготовки кормов характеризуется следующими показателями (в первой колонке — процент выполнения задания по заготовкам сена и сенажа вместе, во второй — витаминной муки):

Юргинский	89,4	64,8
Яшкинский	86,8	79,1
Прокопьевский	86,0	40,0
Беловский	59,7	58,5
Кемеровский	83,4	71,4
Новокузнецкий	77,0	57,2
Ленинск-Кузнецкий	79,0	103,0
Промышленновский	71,5	77,7
Топкинский	74,6	48,8
Крапивинский	70,0	58,1
Яйский	74,6	45,6
Ижморский	57,6	59,5
Тисульский	71,0	41,6
Чебулинский	61,5	66,2
Тяжинский	70,6	68,5
Мариинский	68,5	44,0

За отчетные сутки прибавка на заготовке сена и сенажа вместе по области составила 7.000 тонн — 0,7 процента, на приготовлении витаминной муки—474 тонны — 0,5 процента к общему заданию.

По вине управления сельского хозяйства Яшкинского райисполкома в сводке на 10 августа по Яшкинскому району дан завышенный показатель по заготовке сена и сенажа. Сегодня даем исправленный показатель. Следует заметить, что Яшкинский район за последние трое суток (8—10 августа включительно) заготовил сена и сенажа 1.500 тонн, или 3,3 процента к общему заданию (по 1,1 проц. в день). Для этого района темпы очень низкие.

Снизили темпы заготовки сена и сенажа Промышленновский, Новокузнецкий, Яйский районы.

УКАЗ ПРЕЗИДИУМА ВЕРХОВНОГО СОВЕТА РСФСР

О ПРИСВОЕНИИ ПОЧЕТНОГО ЗВАНИЯ ЗАСЛУЖЕННОГО МАСТЕРА ПРОФЕССИОНАЛЬНО-ТЕХНИЧЕСКОГО ОБРАЗОВАНИЯ РСФСР МАСТЕРАМ ПРОФЕССИОНАЛЬНО-ТЕХНИЧЕСКИХ УЧИЛИЩ

За заслуги в области профессионально - технического образования присвоить почетное звание

заслуженного мастера профессионально - технического образования РСФСР

Афанасьеву Георгию Константиновичу — мастеру среднего городского профтехучилища № 11 Кемеровской области.

Макееву Алексею Васильевичу — мастеру среднего городского профессионально-технического училища № 3 Кемеровской области.

Медведевой Раисе Григорьевне — мастеру среднего городского профессионально-технического училища № 63 Кемеровской области.

Председатель Президиума Верховного Совета РСФСР
М. ЯСНОВ.
Секретарь Президиума Верховного Совета РСФСР
Х. НЕШКОВ.

Москва, 7 августа 1975 г.

ПОЗДРАВЛЯЕМ!

Георгий Константинович Афанасьев — токарь. Работал на КМК, в 1941 году ушел на фронт. А с 1949 года стал мастером производственного обучения в ГПТУ № 11. С тех пор он обучает будущих токарей и слесарей этому точному и сложному делу, которое сам знает в совершенстве. Как передать это умение воспитанникам, как сделать их настоящими мастерами? Эти вопросы всегда волнуют Георгия Константиновича. Поэтому он учится сам и ищет новые формы обучения. Его воспитанники свободно читают техническую документацию, отлично умеют пользоваться различными инструментами, проходят практику на всех моделях станков. И, самое главное, — к работе относятся серьезно и сознательно. В его группах все успевают, нет отсева. И его ученики — теперь самостоятельные рабочие, инженеры, начальники смен — никогда не подводят своего учителя.

☆ ☆ ☆

Все 600 воспитанников, которые за 25 лет трудовой деятельности Раисы Григорьевны Медведевой прошли у нее школу мастерства, отзываются о своем мастере производственного обучения тепло и уважительно. Потому что, говорят они, это удивительный человек, настоящий педагог, отличный специалист. Ее группы штукатуров-маляров в ГПТУ № 63 всегда занимали первые места в социалистическом соревновании, отстающих или бросивших учебу не было.

За большой труд в деле подготовки и воспитания достойной смены рабочего класса Раиса Григорьевна удостоена высокой правительственной награды — ордена Ленина. Она активно участвует в общественной жизни училища, избрана заместителем секретаря партийной организации ГПТУ.

☆ ☆ ☆

Об Алексее Васильевиче Макееве знают не только ребята из ГПТУ № 3 Кемерова. Собственно, многие и шли в это училище, надеясь попасть в группу Макеева. Добрая молва, искреннее уважение — это самое высокое признание. А дело все в том, что Алексей Васильевич работает вдумчиво. Он умеет учитывать склонности и характеры ребят. Присматривается к новичкам с самых первых дней, знакомится с родителями, учителями тех школ, которые закончили его воспитанники, с тренерами, если его ученик увлекается спортом. Эти знания позволяют ему вводить в группах настоящее самоуправление. У него нет ребят, которые бы не имели поручений, не занимались общественной работой или художественной самодеятельностью. Сам он серьезно вникает в учебу своих ребят. Кто-то слабоват в каком-то предмете — к нему прикрепляют сильного ученика. И неудивительно, что, скажем, в этом году вся его группа аппаратчиков сдала государственные экзамены без троек, и разряды ребята получили высокие — четвертый и пятый.

Алексей Васильевич Макеев награжден орденом Ленина.

XXV СЪЕЗДУ—ДОСТОЙНУЮ ВСТРЕЧУ!

ПЯТИЛЕТКА «БУНГУРСКОЙ»

Коллектив шахты «Бунгурская» производственного об'единения «Южкузбассуголь» выдал последние тонны угля в счет пятилетнего задания. С начала пятилетки на-гора отправлено свыше 4 миллионов тонн топлива. Это на 400 тысяч тонн больше, чем было добыто в предыдущей, восьмой пятилетке.

— Производительность труда рабочего по добыче увеличилась на 50,4 процента, — комментирует событие В. С. Шелков, заместитель главного экономиста шахты. — Среднемесячная нагрузка на очистной забой за годы пятилетки возросла на 23,7 процента, а среднесуточная выемка угля увеличилась на 38 процентов. В то же время численность трудящихся шахты сократилась на 154 человека. Себестоимость одной тонны топлива снижена на 0,95 рубля.

Как достигнут такой успех? В текущей пятилетке шахта ежегодно увеличивала темпы угледобычи за счет освоения прогрессивных технологических схем щитовой системы отработки пластов, внедрения механизированной гидравлической посадочной крепи «Спутник» в лаве, оборудованной узкозахватным комбайном 2К-52, широкого развития социалистического соревнования среди очистных и подготовительных бригад.

Значительный вклад в досрочное выполнение пятилетки внес коллектив очистной бригады В. Клементьева с участка № 5, который первым на шахте завершил пятилетнее задание. Отлично работают также очистные бригады Н. Биркина, В. Сигилева, А. Шкулева, проходческие бригады Г. Карпова, Г. Пасконного, М. Ветрова, С. Щелконогова.

Свой трудовой подарок коллектив «Бунгурской» посвящает Дню шахтера и 40-летию стахановского движения.

А. ТРУТНЕВ.
г. Новокузнецк.

РЕПОРТАЖ

ЧЕМПИОНАТ ЭКСКАВАТОРЩИКОВ

На разрезе «Киселевский» состоялись финальные соревнования на мастерство лучших экскаваторщиков разрезов, работающих на машинах ЭКГ-4,6. В них участвовали одиннадцать механизаторов.

Первым за рычаги сел вожак комсомольско-молодежной бригады разреза им. Вахрушева Г. Гилев. К экскаватору подходит двадцатисемитонный БелАЗ. Включены секундомеры. Время погрузки — 76 секунд. Со следующим самосвалом Гилев управился на секунду быстрее.

Такое же время показывают еще несколько человек. Но строгое жюри отмечает у всех одинаковые погрешности: с запозданием подан сигнал к началу погрузки, в кузове груз распределен неравномерно.

У экскаваторщика разреза «Киселевский» Н. Иванова погрузка автомобиля заняла несколько больше времени — 78 секунд, но качество работы отличное. Судьи добавляют ему поощрительный балл.

Таким образом, лидер определился. Это еще более усилило накал соперничества. За рычаги садится В. Русин с разреза «Моховский». Его результат — 71 секунда. Но часть породы при этом просыпалась мимо кузова. Еще лучшее время показал Е. И. Сарин с «Краснобродского» — 70 секунд. Причем задание он выполнил безупречно...

Затем начался второй тур соревнований — теоретический. Следовало дать исчерпывающие ответы на вопросы по электрическому и механическому устройству экскаватора, по правилам техники безопасности и ведения горных работ.

Уверенно отвечают Н. Цыкунов с «Томусинского», Ю. Михайлов—с «Листвянского» и другие. Кто же станет чемпионом?

Председатель жюри, главный горняк производственной дирекции объединения «Кемеровоуголь» Н. И. Будченко повязывает алую ленту Е. Сарину. Второе место присуждено Н. Иванову и третье — Н. Цыкунову.

В заключение чемпион бассейна сказал:

— Пятый раз проводится чемпионат экскаваторщиков. Я был участником каждого и могу сказать, что бороться за первенство становится все труднее — значит растет мастерство. Особенно радует, что на многих разрезах чемпионами становится все больше молодых механизаторов. Это достойная смена.

Чемпионат показал также, что на разрезах есть люди, способные увлечь своих товарищей к новым трудовым победам в честь предстоящего XXV съезда партии.

В. ЛОГИНОВ.
г. Киселевск.

Комсомолец Константин Никитин работает в ЦЭММ № 3 с начала пятилетки. За это время он стал электросварщиком пятого разряда, завоевал высокое звание ударника коммунистического труда, награжден знаком «Победитель социалистического соревнования». Передовик производства уже закончил личную пятилетку.

НА СНИМКЕ: К. Никитин.

Фото **Н. Бабарицкого.**

ДОЛГОЖДАННЫЙ УСПЕХ

С декабря 1968 года начала давать продукцию швейная фабрика «Кузбасс». Были у коллектива успехи и неудачи. Последних было, пожалуй, больше. И вот пришел долгожданный успех. По итогам работы за второй квартал коллектив фабрики награжден переходящим Красным знаменем горкома КПСС, горисполкома, горсовпрофа и горкома ВЛКСМ.

Государственный план выполнен на 100,5, план поставки товаров народного потребления — на 119,7 процента, от реализации сверхплановой продукции получено 607 тысяч рублей прибыли.

В. ДОЛЖЕНОК.
г. Осинники.

БОЕВАЯ ПАРТГРУППА—ПЕРЕДОВОЙ КОЛЛЕКТИВ

СТАНОВЛЕНИЕ

Недавно строители сдавали в эксплуатацию третью очередь производства корда — наш химико-прядильный цех. Был митинг, гремел оркестр.

Строители говорили о трудностях и благодарили нас за помощь. Наши представители в свою очередь благодарили строителей за новый светлый корпус и выражали пожелание скорее увидеть его полностью готовым, без недоделок.

Хорошо на митинге выступил Юрий Мамотов. Он сказал, что коллектив цеха не пожалеет сил, чтобы с честью справиться с освоением проектной мощности нового производства.

Юрий имел право сказать так. Верно, цех только-только пускается, еще, например, стоят лохматыми от стекловаты некоторые трубопроводы, но коллектив цеха, по-моему, уже родился.

Не помню, кому принадлежат слова: «Коллектив — это когда люди вместе сильней, чем порознь». Справедливые слова. Все началось год назад. Сейчас вспоминаю: хлопотный и интересный это был год. Люди шли к нам с охотой. Главным образом, приходили армейские ребята, недавно вернувшиеся со службы. Новое дело всегда влечет молодых. Желающих было столько, что стихийно получился конкурс. Брали парней только со средним образованием, потому что специалистов из них еще предстояло сделать, а техника в цехе сложная.

Вот уже восемь месяцев действует у нас партийная группа из двенадцати коммунистов. Конечно, группа невелика. Но цех-то молодежный. Коммунисты работают на самых ответственных участках.

На первом же собрании группы мы решили: главное — сплотить людей в крепкий коллектив, которому было бы по плечу решение производственных и нравственных задач. Людей объединяет дело — это старая истина. Важней пуска для нас задачи не было. Будущие аппаратчики, прядильщики, намотчики готовились к работе с незнакомыми агрегатами. И каждое партийное собрание мы начинали с вопросов: каково положение на строительстве? Чем мы можем помочь монтажникам?

Вот пришла бригадир отделочников А. Н. Галочкина. Она заслуженный строитель республики, работает мастерски, болеет за дело.

— Помогайте, — говорит, — не хватает рук, не успеваем.

Тогда я по-настоящему убедился, что люди в цехе настроены на пуск. Создали мы специальную бригаду из аппаратчиков в помощь отделочникам. Труд нелегкий — кладка стеклоблоков, уборка строительного мусора. Но бригада работала от души. Помогая строителям, ребята трудились на свой цех. Это понимали все. И когда в начале июня строители по каким-то причинам покинули корпус, это взбудоражило всех. На партийном собрании начальник цеха В. Н. Жильцов доложил обстановку. Готовность, сказал, к приемке сырья и вспомогательных материалов самая низкая. Коммунисты решили обратиться с письмом в Главкузбасстрой. Нас поддержала дирекция завода. Собрание также вменило в обязанность начальникам смен утром и в вечернюю смену фиксировать количество работающих на монтаже. Назавтра эти сведения получал директор.

Так мы работали в этом году. Впрочем, не только работали. Еще в беседах при наборе рабочих в цех я старался выяснить, есть ли у них любимое занятие, какие общественные поручения выполняли в прежних своих коллективах. Из личного опыта работы партгрупоргом знаю, как важно партийному руководителю располагать такой информацией. Хороший настрой в коллективе создают именно увлеченные люди. Оказались у нас и свои футболисты, лыжники, радиотехник, киномеханик, чеканщик. Наши спортсмены уже в составе сборной предприятия отстаивали спортивную честь завода.

Вот пришли в цех парни, за плечами у которых довольно богатый опыт комсомольской работы. Николай Мельников, например, два года в армии был вожаком комсомольской организации. Бери таких парней на заметку, говорил я себе. Это будущий актив молодежи. Из них предстоит готовить пополнение партгруппе.

Год общей работы. Недалек тот день, когда примем первых товарищей кандидатами в члены КПСС. Сейчас коммунисты цеха готовят ребят к вступлению в партию.

Кандидатуры мы подбирали с первых месяцев общей работы. Был случай — ошиблись с выбором. Фамилию Сергея называть не буду, возможно, парень станет еще настоящим рабочим человеком. Так вот, я выделил его одним из первых. Серьезный, вдумчивый, за что ни возьмется — все сделает быстро и аккуратно. И вдруг прогул! За ним второй, третий. Не успели разобраться—Сергей подал заявление с просьбой уволить. Перед уходом подошел ко мне: «Пил,—говорят, — теперь стыдно перед ребятами. Обманывать не хочу, а как прежде—работать не смогу».

В этих словах для меня было и огорчение, и радость. Человек понял, что на поблажки здесь рассчитывать не приходится. Все работают честно, с полной отдачей сил. Значит, коллектив сложился, способен влиять на сознание каждого его члена. А с другой стороны — не повлияли, человек уволился... Наука нам на будущее.

Жизнь цеха из предпусковой, штурмовой постепенно входит в привычную колею химического производства. Налаживается технологический ритм. И вот что примечательно: пуск — самые хлопоты позади, а забот у меня, похоже, прибавляется. Появились «свои» стены — самое время браться за выпуск стенной газеты. А комсомольцы предложили создать в цехе постоянно действующий рабкоровский пост заводской многотиражки. Надо продумать кандидатуры...

Недавно подписал десяток характеристик — ребята хотят заочно учиться в Московском текстильном институте. Серьезные парни, они видят в цеховой партгруппе силу, верят в ее авторитет, тянутся к ней. Чувствуешь это и невольно подтягиваешься. Не подвести бы их.

В. ДУДИН,
партгрупорг химико-прядильного цеха завода химволокна.

г. Кемерово.

В бригаде водителей Н. Недашковского с Киселевской автобазы — восемь мощных БелАЗов. Работает она на разрезе имени Вахрушева вместе с экскаваторной бригадой С. Копытина. Бригада постоянно трудится с опережением производственного графика, обеспечивая бесперебойную работу экскаватора.

НА СНИМКАХ: водитель Валерий Грибов — член молодежного звена бригады Недашковского; БелАЗы под загрузкой.

Фото Ю. Сергеева.

г. Киселевск.

ЗАГОТОВКИ ПРОДУКТОВ ЖИВОТНОВОДСТВА

На 1 августа совхозы и колхозы области продали государству: молока 291.162 тонны — 73 процента, мяса — 58.900 тонн — 76 процентов, яиц—269.138.000 штук—85 процентов к девятимесячному народнохозяйственному плану.

По соревнующимся районам ход заготовок продуктов животноводства характеризуется такими показателями (в первой колонке — процент выполнения девятимесячного народнохозяйственного плана заготовок молока, во второй — мяса, в третьей — яиц):

Прокопьевский	79	74	82
Беловский	69	71	84
Яшкинский	78	83	84
Юргинский	76	77	95
Яйский	77	67	77
Ижморский	74	69	81
Мариинский	76	87	62
Тяжинский	70	92	—
Новокузнецкий	75	68	86
Кемеровский	72	91	78
Чебулинский	74	81	104
Тисульский	67	69	—
Промышленновский	73	77	100
Ленинск-Кузнецкий	72	71	114
Крапивинский	71	67	76
Топкинский	65	76	56

Хозяйства области в среднем молока продали меньше прошлогоднего на 4 процента. Тяжинский район перекрыл прошлогодний уровень заготовок молока на 2, Ижморский — на 3, Яшкинский — на 5 процентов. На уровень прошлого года вышли Мариинский, Промышленновский районы. Наибольшее отставание от прошлого года допустили Топкинский район — на 12 проц., Беловский — на 10 процентов.

Мяса в области закуплено меньше прошлогоднего на 6 процентов. Выше прошлогоднего уровня идут Новокузнецкий район (плюс составил 117 проц.), Кемеровский (25 проц.), Тяжинский (19 проц.), Мариинский (10 проц.), Ижморский (6 проц.) и Тисульский (4 проц.). Значительно отстали от прошлогоднего уровня Беловский район (34 проц.), Ленинск-Кузнецкий (38 проц.).

Яиц закуплено больше прошлогоднего на 11 проц. Наибольшего плюса (22—52 процента) добились Прокопьевский, Юргинский, Промышленновский, Новокузнецкий районы.

ПАСТБИЩЕ НА ПОЛИВЕ

ЗАМЕТКИ С ОБЛАСТНОГО СЕМИНАРА ПО ОРОШЕНИЮ

8 августа в совхозе «Зенковский» Прокопьевского района состоялся областной семинар по орошению. В нем приняли участие секретари райкомов партии, начальники и главные специалисты управлений сельского хозяйства райисполкомов, специалисты и руководители совхозов и колхозов, в которых имеются орошаемые поля, — всего более 300 человек.

В работе семинара принял участие и выступил с докладами академик Всесоюзной академии сельскохозяйственных наук имени Ленина Н. Г. Андреев, доцент Сельскохозяйственной академии имени Тимирязева З. И. Метельский.

Семинар открыл секретарь обкома КПСС В. И. Ситников. Он подчеркнул, что мелиорация и орошение, которым ЦК КПСС придает огромное значение в дальнейшем развитии сельскохозяйственного производства, в нашей области приобретают возрастающий размах. Главная задача состоит в том, чтобы всемерно повышать их эффективность. Именно этому и посвящен настоящий семинар.

Слово предоставляется академику, заслуженному деятелю науки РСФСР Н. Г. Андрееву. Тема его доклада: «Эффективность организации орошения пастбищ».

Академик подчеркнул, что особенность орошаемых культурных пастбищ состоит в том, что они отличаются высокой урожайностью, высоким качеством корма и его дешевизной. Почему? Потому что на таких пастбищах растут многолетние травы. При хорошем уходе они вегетируют с ранней весны и до глубокой осени. В противоположность им однолетние травы, посеянные весной, к концу лета уже заканчивают вегетацию.

Травостой культурных пастбищ состоит в основном из листовой, высокопитательной части и обладает огромными зоогигиеническими достоинствами. Кроме того, нет другого такого корма, который по экономической эффективности был бы равен пастбищному корму.

Академик подчеркивает далее, что лучший способ использования травостоя культурных орошаемых пастбищ — скармливание его путем выпаса на нем скота (из-под ноги). Это, во-первых, требует наименьших затрат, а во-вторых, дает в конечном счете лучшую животноводческую продукцию. В подтверждение докладчик, ссылаясь на большой отечественный и зарубежный опыт, приводит убедительные аргументы и расчеты. Пастбищное содержание он считает необходимым.

Какие существуют культурные пастбища?

Первое — долголетние с использованием их более шести лет; второе — переменные, используемые до шести лет. Академик считает, что в наших условиях предпочтение следует отдать переменным. И создавать их следует преимущественно вокруг животноводческих комплексов и ферм.

Культурные пастбища можно устраивать на базе природных кормовых угодий путем их улучшения с подсевом многолетних трав; на существующих сеяных травах; организовывать заново. Создание пастбищ заново подразделяется на два способа. Первый способ—ускоренный. Это когда распаханные природные малопродуктивные угодья засеваются многолетними травами в год распашки. И второй способ — когда после распашки один—два года на массиве выращивают однолетние травы, а затем на нем создают культурные пастбища.

Относительно подбора травосмесей докладчик высказал такие рекомендации. Из злаковых трав на первый план должен быть поставлен костер безостый, затем — тимофеевка и ежа сборная. Из бобовых—люцерна, клевера (красный, желтый, белый). Можно использовать и овсяницу луговую. Всем этим травам академик дал развернутую характеристику.

По нормам высева трав на культурных пастбищах докладчик дал такую рекомендацию: на гектар следует высевать 30—35 килограммов семян трав. Из них злаковые должны составлять 60, бобовые — 40 процентов. Даны исчерпывающие рекомендации и относительно удобрения культурных пастбищ. При этом Н. Г. Андреев одобрительно отозвался о практике специалистов совхоза «Зенковский»: они удобрения (и минеральные и органические) вносят на пастбища через поливную систему.

Теперь о порядке использования культурных пастбищ. Академик особо подчеркнул важность поочередного загонного стравливания травостоя, обязательного скашивания остаточной травы после скармливания из-под ноги и немедленного полива и удобрения использованных загонок.

Доцент З. И. Метельский подробно раскрыл поливной режим на пастбищах и рассказал об оросительной технике. Он говорил о нормах полива, о порядке внесения с поливом в почву удобрений, о контроле за качеством полива.

Директор совхоза «Зенковский», кандидат экономических наук М. И. Клименко в своем сообщении подчеркнул, что интенсификация животноводства основывается на интенсификации производства кормов. Главная особенность проблемы в совхозе «Зенковский» состоит в том, что надо получать стабильно большое количество высококачественных кормов на тех площадях, которые сейчас занимают кормовые культуры. А этого можно добиться только на основе механизации и химизации кормопроизводства. Отсюда курс совхоза на создание культурных орошаемых пастбищ и улучшение малопродуктивных угодий. Вторая линия — создание механизированных хранилищ кормов и внедрение прогрессивных методов их заготовки.

За последние годы в совхозе созданы орошаемые угодья: 429 гектаров трав и 460 гектаров кукурузы — это 10 процентов всей пашни. Хозяйство получает высокий урожай многолетних трав с площади 2.100 гектаров.

В совхозе широко практикуется внесение на поливные угодья жидкого навоза и минеральных удобрений через оросительную систему, практикуется сенажирование трав, гранулирование кормов; построено хранилище на 13 тысяч тонн кормов со средствами консервации и механизации выгрузки.

Докладчик подробно рассказал об имеющихся в хозяйстве поливных культурных пастбищах, поливной технике, об экономике использования культурных пастбищ и кормопроизводства.

В ходе практической части семинара его участники имели возможность ознакомиться с оросительной системой, действующей в совхозе, посмотреть в работе поливные шлейфы Метельского.

Участники семинара также имели возможность осмотреть кукурузные плантации на поливе; Калачевский молочный комплекс совхоза «Зенковский» на тысячу коров под одной крышей. Гостям показали механизированное хранилище для кормов, установку для разделения навоза на жидкую и твердую фракции, познакомили с технологией закладки сенажа с применением углекислого газа.

Участники семинара отметили, что разговор получился обстоятельный и поучительный.

П. АНОСОВ,
спец. корр. «Кузбасса».

Прокопьевский район.

ОБНОВЛЕННЫЕ КИЛОМЕТРЫ

«Возрастающему потоку перевозок — отличный путь!». Под таким девизом работают железнодорожники Тайгинской дистанции пути. Они сделали подъемочный и средний ремонт 15 километров стальной магистрали, заменили 16 комплектов стрелочных переводов.

На протяжении всей пятилетки, как правило, дистанция имеет хорошую балльную оценку — свидетельство высокой надежности путевого хозяйства. В отличном состоянии содержат свои километры бригады П. Власенко и Д. Шалаева, свои закрепленные участки — дорожные мастера И. Крыжановский и А. Яскевич.

Тайгинские путейцы решили до 1 октября завершить все ремонтные работы.

Ф. ДЕМИН.

г. Тайга.

ВСТРЕЧА С ИНТЕРЕСНЫМ ЧЕЛОВЕКОМ

МЕРА ЦЕННОСТЕЙ

Сталевар первого мартеновского цеха Кузнецкого металлургического комбината Анатолий Михайлович Сорокин многое успел в свои тридцать пять лет. Закончил металлургический техникум и вечерний университет марксизма-ленинизма. Отменный мастер сталеварения. Почетный металлург СССР. Член партийного бюро цеха. Член парткома комбината. Депутат городского Совета. Кавалер ордена «Знак Почета». Награжден медалями и многочисленными знаками отличия всесоюзного и местного значения.

Выглядит значительно моложе своих лет. Крепкий, подтянутый (занимался штангой, имеет первые разряды по лыжам и велосипедному спорту). Долг перед товарищами, перед собственной совестью у него на первом месте. С людьми прост и ясен. Бывает иногда не в меру горяч и категоричен. Ему это прощают, потому что у него хватает мужества открыто признать ошибки. И в деле, и в разговоре отличается быстрой реакцией. Тяготеет к исторической и документальной литературе. Читать может до двух ночи и в пять утра снова сядет за книгу, если она его увлекла.

Таков до предела спрессованный облик Анатолия Сорокина, нашего современника, рабочего.

Какими убеждениями руководствуется он в своих отношениях с людьми, какой мерой измеряет он жизненные ценности — об этом наш с ним разговор.

— За что вы любите свою профессию? Рабочая закалка — что это такое в вашем представлении?

— Родители мои — крестьяне, так что со школьной скамьи не мечтал о мартене. Просто жил на квартире у тетки сталевар Мин Минович Сапонов. Много и интересно рассказывал он о своей работе. А однажды взял меня, почти мальчишку, и привел в цех. И тут снова повезло: учился я у таких известных сталеваров, как Петр Калинович Федченко и Степан Иванович Балтин.

Работа разная бывает. Наш труд не отличается внешней красотой: всю смену в жаре, грязный, поминутно привязан к печи. И все же я люблю свою профессию за ее внутреннее содержание. Она вырабатывает выносливость, терпение, способность достойно оценить труд своих товарищей. Вот уже шестнадцать лет в цехе, а как пойдет по желобу металл, каждый раз думаешь: «Черт возьми, неужели это мы выплавили такую огненную лавину?».

Знаете, хиленькие у нас не задерживаются. Металл требует уважительного отношения к себе. Расхлябанность жестоко наказывается.

Рабочая закалка? Ну, я не стал бы называть ее рабочей. Закаленным может быть ученый, летчик, любой человек... Бывает иногда трудно: думаешь, передохну немного, потом догоню. Не дать заговорить в себе слабому человеку, преодолеть себя — вот это я и называю закалкой. В нашем деле это качество имеет особую ценность.

— Что вас привлекает в людях?

— Человек так велик, что отвечать на этот вопрос непросто. Я, например, восхищаюсь людьми, покоряющими высоты. Космонавты, альпинисты, монтажники, артисты цирка, работающие на головокружительной высоте, — перед этими людьми я преклоняюсь. Удивление мое тут всегда, наверное, остается на уровне восторженных мальчишек.

Но спустимся на землю. Жизнь наша в общем-то сурова, требует большой отдачи, и потому я ценю в людях трудолюбие и доброту. Вот, например, начальник смены Борис Дмитриевич Сидоров. Чуткость и доброта в нем в неограниченном запасе. Другой бы давно взорвался, выругал провинившегося, а он спокойно, очень тихим голосом разберется во всем, подскажет. Порядочность, мужское достоинство для меня в нем очень привлекательны.

Случится труднейшая, подчас даже аварийная ситуация — лучше Степана Ивановича Балтина никто не решит, как быть. Как он скажет, так и будет. И не удивляться этому, не учиться у него я не могу. Металл — не вода. Температура свыше полутора тысяч градусов. Он обязательно найдет местечко, где «тонко» и обязательно прорвется. И вот чтобы не было риска, чтобы не было этих «тонких лазеек», надо обладать знаниями Балтина и его умением действовать в сложных обстоятельствах. Петр Калинович Федченко отличается рассудительностью, умением не спешить, а прежде всего обдумать, потом делать. В мастере Казакове мне нравится смелость, граничащая с элементами расчетливого, тонкого риска. Безусловно, люблю в людях умение доверять. В нашем деле без доверия невозможно. В общем, в цехе я ко многим отношусь с большой симпатией. В каждом человеке есть изюминка.

— Ваше отношение к понятию «порядочность». Всегда ли говорите людям правду, всегда ли принципиальны?

— Иногда внешне человек — сплошной лоск: с людьми вежлив, в работе расторопный, а внутри — гниль. Порядочность — понятие глубоко внутреннее. Как ведет себя человек наедине с собой — такова ему и цена. Порядочными людьми считаю тех, на кого в любую, особенно в трудную минуту можно положиться.

Принципиален ли? Порой даже не в меру категоричен в суждениях. Спасибо товарищам по работе. Они меня «лечат» от этого.

Говорю ли правду людям? Трудный это вопрос. А если правда «убивает» человека? Если я вижу, что сказать — значит уничтожить человека, предпочитаю в таких случаях промолчать. Мы должны быть терпимее к людям. Такое молчание, на мой взгляд, не отступление от принципов, а щедрость души.

Если вижу, что человек поймет, исправится, правда пойдет ему на пользу, обязательно говорю ее в глаза. Не боюсь испортить отношения, просто верю таким людям.

— Бывают ли у вас безвыходные положения?

— В каждое безвыходное положение приводит какой-то вход. Так вот задача в том, чтобы после выхода (а таковой всегда имеется) запомнить, чем чреват был вход. И не повторяться!

— Какое, на ваш взгляд, значение имеет для сталевара уровень знаний, культуры?

— В недалеком прошлом сталь варили порою безграмотные люди. Понять это можно: им было не до учения. Век нынче другой — безграмотность недопустима... Одно дело ковать из стали мечи, и совсем другое — делать из нее космические корабли. Тут без математики, физики и прочих специальных знаний не обойтись. Поэтому в наше время в сталевары без среднего (как минимум!) образования не попадешь. Автоматика, электроника, постоянно усложняющийся сортамент стали — разве все это может усвоить человек без знаний, без соответственного уровня культуры?

В цехе у нас люди постоянно учатся. Либо это школы передового опыта, либо всевозможные кружки, семинары и лектории. Учатся люди и в техникумах, в институтах. Многие сталевары по-настоящему интеллигентны, всесторонне образованны. Стремление знать больше присуще почти всем.

— Если бы вам дали такое право, что бы вы изменили в цехе?

— В наше время единолично решать большие дела никому не дано права. Слишком сложна нынче техника, слишком объемен комплекс вопросов в любом серьезном деле. Все решается коллегиально.

Я вот читаю в «Литературной газете» материалы под рубрикой «Если бы я был директором» и улыбаюсь порой наивности и чрезмерной храбрости некоторых авторов. Как сказал Шота Руставели: «Каждый мнит себя стратегом, видя бои со стороны».

Конечно, я бы хотел, чтобы условия нашей работы улучшились, чтобы трудились мы без риска, чтобы здание нашего цеха было новым, просторным.

— Какими бы вы хотели видеть своих детей?

— У меня сын Александр четырнадцати лет и дочь Василина трех лет. Люблю их. Хотел бы видеть сына рядом с собой на заводе. Но вряд ли это будет. Мне кажется, причиной тому наше, взрослых, непонимание значения преемственности.

У нас кино, газеты, школа твердят: ищите свой путь, свою работу. А что может искать мальчик или девочка, сидя на школьной скамье? (Благо, если он или она сидит в хорошем профтехучилище). Вот и разлетаются их мысли в мечтаниях. И самое горькое, что нередко дети наши ошибаются в жизни, порхают с места на место в поисках этого «своего пути».

Работа — не романтическое похождение. Она — необходимость. Важно, чтобы в своей работе человек нашел радость. А этому тоже надо учиться.

Хотел бы, чтобы мои дети нашли радость в труде и были счастливыми.

— Верите ли вы в любовь?

— Любовь? Любить можно рыбалку, цветы, детей, шахматы. Если говорить о любви к женщине — верю в нее. Связывать свою судьбу с женщиной на многие годы, не любя ее, это цинизм, приспособленчество. Циники и приспособленцы были во все времена. Но самые счастливые минуты, праздники души дарит нам только любовь.

Н. СПИРИНА.
спец. корр. «Кузбасса».

г. Новокузнецк.

КУЗБАССУ ОТВЕЧАЮТ

«В ДВОЕМ НА ЛЕВОМ ФЛАНГЕ». «МАРЬЕВСКИЙ ОРИЕНТИР»

На эти письма, опубликованные в «Кузбассе» за 20 и 22 июля 1975 года, отвечает первый секретарь Яйского райкома КПСС Н. Руденко:

Факты, изложенные в корреспонденциях, имели место. Они обсуждены в районном комитете партии. Здесь проведено совещание с руководителями хозяйств, секретарями парткомов колхозов и совхозов, на котором заслушан отчет ряда руководителей о ходе заготовки кормов и подготовки к уборке урожая. Намечены организационные меры по улучшению работы на лугах.

В хозяйствах улучшилась массово-политическая работа на заготовке кормов. Регулярно подводятся итоги социалистического соревнования. Лучшим звеньям вручаются переходящие Красные знамена, в их честь поднимаются флаги, передовые рабочие поощряются материально.

В районной газете «Вперед к коммунизму» открыта доска Почета для победителей социалистического соревнования. В ней регулярно освещается ход заготовки кормов. В районе создано 5 агитбригад. Они выступили во всех хозяйствах района.

Все эти меры позволили план ударного месячника по заготовке кормов выполнить на 97,3 процента. План заготовки кормов на год на 6 августа выполнен на 66,1 процента.

С ВЫСОКОЙ НАГРАДОЙ РОДИНЫ!

УКАЗ ПРЕЗИДИУМА ВЕРХОВНОГО СОВЕТА СССР

О награждении орденами и медалями СССР мастеров производственных участков предприятий и организаций Министерства угольной промышленности СССР

За достижение наиболее высоких показателей в выполнении плановых заданий и социалистических обязательств наградить:

ОРДЕНОМ «ЗНАК ПОЧЕТА»

Румянова Виталия Григорьевича — мастера Осинниковского шахтостроительного управления комбината «Кузбассшахтострой».

Сабдакова Владимира Александровича — горного мастера шахты «Усинская» производственного объединения «Южкузбассуголь».

Соколова Дмитрия Ивановича — горного мастера шахты «Краснокаменская» комбината «Прокопьевскуголь».

Степаненко Анатолия Григорьевича — горного мастера шахты «Редаково» производственного объединения «Южкузбассуголь».

Сысоева Леонида Петровича — горного мастера шахты «Заречная» производственного объединения «Гидроуголь».

Торопченова Александра Васильевича — горного мастера шахты «Красный углекоп» комбината «Прокопьевскуголь».

Фатенкова Александра Григорьевича — мастера строительного управления № 6 производственного объединения «Южкузбассуголь».

Хоменкина Николая Дмитриевича — старшего мастера рудоремонтного завода «Красный Октябрь» комбината «Кузбассуголь».

Чаевского Михаила Васильевича — горного мастера шахты «Судженская» комбината «Кузбассуголь».

Шепелюка Михаила Петровича — горного мастера шахты «Физкультурник» комбината «Кузбассуголь».

ОРДЕНОМ ТРУДОВОЙ СЛАВЫ III СТЕПЕНИ

Алексеева Дмитрия Емельяновича — мастера центральной обогатительной фабрики «Кузнецкая» производственного объединения «Гидроуголь».

Артемьева Анатолия Александровича — горного мастера шахты имени Ф. Э. Дзержинского комбината «Прокопьевскуголь».

Елисеева Владимира Николаевича — горного мастера шахты «Тырганская» комбината «Прокопьевскуголь».

Ермолина Василия Федоровича — горного мастера разреза «Красногорский» комбината «Кемеровоуголь».

Избенко Валерия Григорьевича — мастера разреза «Междуреченский» комбината «Кемеровоуголь».

Коровина Валерия Афанасьевича — горного мастера шахты «Алардинская» производственного объединения «Южкузбассуголь».

Крюкова Олега Алексеевича — горного мастера Новокузнецкого шахтопроходческого управления комбината «Кузбассшахтострой».

Курмачева Владимира Павловича — горного мастера шахты «Центральная» комбината «Прокопьевскуголь».

Мерзлякова Юрия Николаевича — горного мастера шахты «Томская» производственного объединения «Южкузбассуголь».

Сочивко Анатолия Петровича — горного мастера шахты «Таежная» комбината «Кузбассуголь».

Циголика Дмитрия Степановича — горного мастера шахты «Чертинская» комбината «Кузбассуголь».

МЕДАЛЬЮ «ЗА ТРУДОВУЮ ДОБЛЕСТЬ»

Бадера Виктора Карловича — горного мастера Беловского шахтостроительного управления комбината «Кузбассуголь».

Бессарабова Василия Трофимовича — мастера Краснобродского погрузочно-транспортного управления комбината «Кемеровоуголь».

Бурова Юрия Афанасьевича — горного мастера шахты «Ноградская» комбината «Прокопьевскуголь».

Гудзева Георгия Федоровича — горного мастера шахты «Тайбинская» комбината «Прокопьевскуголь».

Денисова Григория Андреевича — горного мастера шахты «Коксовая» комбината «Прокопьевскуголь».

Елистратова Геннадия Вениаминовича — мастера Бачатского погрузочно-транспортного управления комбината «Кемеровоуголь».

Ефлова Геннадия Михайловича — горного мастера шахты имени Е. М. Ярославского комбината «Кузбассуголь».

Килимника Владимира Андреевича — старшего мастера Киселевского авторемонтного завода комбината «Кузбассшахтострой».

Кирсанова Александра Михайловича — горного мастера шахты «Новая» комбината «Кузбассуголь».

Коваленко Владимира Ефимовича — горного мастера шахты «Красный углекоп» комбината «Прокопьевскуголь».

Конова Владимира Васильевича — горного мастера Томусинского шахтостроительного управления производственного объединения «Южкузбассуголь».

Кудинова Виталия Петровича — горного мастера шахты «Березовская» комбината «Кузбассуголь».

Кузнецова Петра Афанасьевича — горного мастера шахты «Таежная» комбината «Кузбассуголь».

Лазарева Николая Павловича — горного мастера шахты «Черкасовская» комбината «Прокопьевскуголь».

Лаптева Николая Алексеевича — горного мастера шахты «Северный Маганак» комбината «Прокопьевскуголь».

Ляховецкого Наума Моисеевича — мастера объединения «Прокопьевскпогрузтранс» комбината «Прокопьевскуголь».

Миронова Юрия Алексеевича — горного мастера шахты «Бирюлинская» комбината «Кузбассуголь».

Мотовилова Николая Артемьевича — горного мастера шахты «Нагорная» производственного объединения «Южкузбассуголь».

Нагаева Анатолия Федоровича — горного мастера шахты «Анжерская» комбината «Кузбассуголь».

Омельченко Николая Павловича — мастера погрузочно-транспортного управления производственного объединения «Южкузбассуголь».

Рожкова Михаила Логиновича — старшего мастера Кемеровского сетевого района комбината «Кузбассуголь».

Рубан Ирину Андреевну — мастера Анжерского машиностроительного завода Союзуглемаша.

Седых Надежду Михайловну — мастера Осинниковского управления жилищно-коммунального хозяйства производственного объединения «Южкузбассуголь».

Серкова Анатолия Степановича — мастера Новокузнецкой спецконторы производственного объединения «Южкузбассуголь».

Сизых Иннокентия Кирилловича — горного мастера шахты «Юбилейная» производственного объединения «Гидроуголь».

Столярова Валерия Михайловича — горного мастера шахты «Дальние горы» комбината «Прокопьевскуголь».

Сухарева Владимира Михайловича — горного мастера шахты «Краснокаменская» комбината «Прокопьевскуголь».

Устюжанину Раису Федоровну — мастера шахтоуправления «Кольчугинское» комбината «Кузбассуголь».

Фомину Валентину Григорьевну — мастера шахты «Зенковская» комбината «Прокопьевскуголь».

Чугунова Владимира Алексеевича — мастера Осинниковского ремонтно-строительного управления производственного объединения «Южкузбассуголь».

Шарапова Василия Ивановича — горного мастера шахты «Байдаевская» производственного объединения «Южкузбассуголь».

Шишкину Анну Ивановну — мастера Междуреченского управления жилищно-коммунального хозяйства комбината «Кемеровоуголь».

Шуткина Ивана Андреевича — мастера Мысковского экспериментального механического завода комбината «Кузбассшахтострой».

МЕДАЛЬЮ «ЗА ТРУДОВОЕ ОТЛИЧИЕ»

Алексеева Тимофея Алексеевича — горного мастера шахты «Северная» комбината «Кузбассуголь».

Богданова Евгения Федоровича — мастера Киселевского машиностроительного завода имени С. И. Черных Союзуглемаша.

Ванеева Валентина Анатольевича — горного мастера шахты «Полысаевская» комбината «Кузбассуголь».

Волкова Виктора Ивановича — горного мастера шахты «Маганак» комбината «Прокопьевскуголь».

Выгузову Марию Романовну — дорожного мастера Междуреченского погрузочно-транспортного управления комбината «Кемеровоуголь».

Гауфа Бертольда Георгиевича — горного мастера шахты «Комсомолец» комбината «Кузбассуголь».

Голдинова Федора Александровича — мастера Осинниковских центральных электромеханических мастерских производственного объединения «Южкузбассуголь».

Горбача Геннадия Семеновича — горного мастера шахты «Восход» комбината «Кузбассуголь».

Гордиенко Григория Андреевича — горного мастера шахты № 12 комбината «Прокопьевскуголь».

Дымкова Павла Григорьевича — мастера Киселевских центральных электромеханических мастерских № 4 комбината «Прокопьевскуголь».

Дымова Александра Егоровича — старшего мастера центральных электромеханических мастерских производственного объединения «Гидроуголь».

Евсюкова Василия Николаевича — мастера Черкасов-Каменского строительного управления комбината «Кузбассшахтострой».

Ежова Виктора Ивановича — горного мастера шахты «Кузбасская» производственного объединения «Южкузбассуголь».

Зотина Анатолия Георгиевича — горного мастера шахты «Коксовая» комбината «Прокопьевскуголь».

Зыкова Сергея Яковлевича — горного мастера шахты «Высокая» производственного объединения «Южкузбассуголь».

Исакова Николая Меркурьевича — горного мастера шахты «Тырганская» комбината «Прокопьевскуголь».

Кадряна Юрия Георгиевича — горного мастера рудоремонтного завода «Красный Октябрь» комбината «Кузбассуголь».

Кайгородова Петра Семеновича — мастера Северобайдаевского строительного управления комбината «Кузбассшахтострой».

Каптурова Евгения Михайловича — горного мастера шахты № 12 комбината «Прокопьевскуголь».

Ковалева Анатолия Петровича — горного мастера шахты «Абашевская» производственного объединения «Южкузбассуголь».

Кречетова Валерия Емельяновича — горного мастера шахты имени С. М. Кирова комбината «Кузбассуголь».

Кузнецова Ивана Серафимовича — горного мастера шахты «Кузнецкая» комбината «Кузбассуголь».

Лебедева Петра Николаевича — горного мастера шахты «Алардинская» производственного объединения «Южкузбассуголь».

Лебедева Юрия Петровича — горного мастера разреза «Моховский» комбината «Кемеровоуголь».

Малеева Евгения Яковлевича — мастера Прокопьевского шахтопроходческого управления комбината «Кузбассшахтострой».

Маханькова Владимира Владимировича — горного мастера шахты «Прокопьевская» комбината «Прокопьевскуголь».

Меркулова Николая Павловича — горного мастера шахты имени М. И. Калинина комбината «Прокопьевскуголь».

Миргородского Юрия Владимировича — горного мастера шахты «Капитальная» производственного объединения «Южкузбассуголь».

Михельсона Александра Ильича — мастера Кемеровского авторемонтного завода комбината «Кемеровоуголь».

Мусохранова Владимира Георгиевича — горного мастера шахты имени 7 Ноября комбината «Кузбассуголь».

Набатникова Василия Архиповича — горного мастера шахты «Судженская» комбината «Кузбассуголь».

Некрасова Николая Никитовича — бурового мастера Прокопьевского спецуправления комбината «Прокопьевскуголь».

Овчаренко Михаила Федотовича — мастера Междуреченского управления жилищно-коммунального хозяйства производственного объединения «Южкузбассуголь».

Пирогову Валентину Егоровну — мастера Анжеро-Судженского управления жилищно-коммунального хозяйства комбината «Кузбассуголь».

Плеханова Николая Константиновича — горного мастера шахты имени В. И. Ленина производственного объединения «Южкузбассуголь».

Покинь-Череду Александра Михайловича — горного мастера шахты «Дальние горы» комбината «Прокопьевскуголь».

Попова Геннадия Тимофеевича — горного мастера шахты «Центральная» комбината «Прокопьевскуголь».

Псарева Александра Матвеевича — горного мастера шахты «Зиминка» комбината «Прокопьевскуголь».

Путеева Михаила Тимофеевича — мастера Анжеро-Судженского погрузочно-транспортного управления комбината «Кузбассуголь».

Рубина Николая Петровича — горного мастера шахты «Киселевская» комбината «Прокопьевскуголь».

Саватеева Владимира Ивановича — горного мастера разреза «Колмогоровский» комбината «Кемеровоуголь».

(Окончание следует).

Продолжение. Начало в номере за 12 августа.

ОКНО В МИР

факты сообщения комментарии

В ИНТЕРЕСАХ ПРОЧНОГО МИРА

НЬЮ-ЙОРК, 12 августа. (ТАСС). Здесь продолжается работа Специального комитета ООН для Всемирной конференции по разоружению. Как показали выступления представителей многих стран, инициатива Советского Союза по созыву Всемирной конференции по разоружению встречает поддержку большинства стран — членов ООН.

Выступая на заседании комитета, представитель СССР Р. С. Овинников, в частности, подчеркнул, что созыв Всемирной конференции по разоружению будет способствовать решению одной из важнейших задач современности, которая состоит в том, чтобы прекратить гонку вооружений и направить высвободившиеся ресурсы на нужды мирного развития. По убеждению советской делегации, настало время развернуть подготовительную работу по созыву Всемирной конференции по разоружению, которая могла бы состояться в ближайшем будущем.

Позиция, изложенная представителем СССР, встретила поддержку со стороны делегаций Перу, Чехословакии, Ливана, Индии и ряда других стран.

ЗАЯВЛЕНИЕ ПРАВИТЕЛЬСТВА КНДР

ПХЕНЬЯН, 12 августа. (ТАСС). Здесь опубликовано заявление правительства КНДР в связи с решением ряда стран — членов ООН внести на рассмотрение XXX сессии Генеральной Ассамблеи ООН проект резолюции «О превращении перемирия в Корее в прочный мир и создании благоприятных условий в целях ускорения самостоятельного мирного объединения Кореи».

Правительство КНДР, подчеркивается в заявлении, полностью поддерживает этот проект, как отражающий стремление корейского народа и миролюбивых народов всего мира.

В заявлении указывается, что КНДР давно предлагала превратить соглашение о перемирии в Корее, которое не гарантирует прочного мира, в соглашение о мире и что Верховное народное собрание КНДР направило по этому поводу письмо конгрессу США. Однако Соединенные Штаты не ответили на это предложение.

ВЫЛАЗКА РЕАКЦИИ

ЛИССАБОН, 12 августа. (ТАСС). Большая группа хулиганствующих молодчиков совершила нападение на помещение организации Португальской компартии в городе Брага на севере страны. По сообщению национального информационного агентства АНИ, большую часть нападавших составляли участники манифестации, которая была организована клерикальными кругами «в защиту» католической церкви. Ряд священников, пишет газета «Жорнад ду комерсиу», выкрикивали через мегафоны лозунги против Коммунистической партии, что, как отмечает газета, «накалило атмосферу» и фактически явилось призывом к погрому помещения компартии. Активисты компартии, находившиеся в здании, дали отпор погромщикам. Имеются раненые.

Усилиями прибывшей в город воинской части порядок был восстановлен. В настоящее время обстановка в Браге нормализовалась.

ИНДИЯ: АТАКА РЕАКЦИИ ОТБИТА

Над Индией пронесся политический шторм. Индийская реакция, возглавляемая фашиствующим политиканом Дж. Нарайаном предприняла в середине июня попытку свергнуть правительство Индиры Ганди, имея в виду затем пересмотреть прогрессивный внутренний и миролюбивый внешний курс страны.

Антидемократический заговор реакции, в том числе и осуществленные ею террористические акты, был направлен на то, чтобы любыми средствами воспрепятствовать осуществлению радикальных экономических преобразований, посеять национальную рознь между индусами и мусульманами, спровоцировать беспорядки на религиозно-общинной почве и в конечном итоге создать в стране обстановку анархии и хаоса.

Правительство Индии проявило твердость. По всей стране было объявлено чрезвычайное положение. Введена цензура, лишившая монополистическую прессу возможностей осуществлять подрывную пропаганду против правительства. Декретом президента было распущено свыше двух десятков организаций полуфашистского и левоэкстремистского толка.

Одновременно правительство Индиры Ганди провозгласило и стало проводить в жизнь программу первоочередных социально-экономических мер, направленную на решение наиболее острых вопросов в интересах большинства населения. Не приходится доказывать важность такой, например, меры, как повышение минимума заработной платы, не облагаемой подоходным налогом. Жесткая линия по отношению к тем, кто укрывал продовольствие, вынудила их вывезти на рынки припрятанные в тайниках зерно, масло и другие продукты. Одновременно ведутся оптовые закупки для пополнения государственных продовольственных запасов, призванные предотвратить повышение цен.

Особое внимание правительственная программа уделяет прогрессивным преобразованиям в сельскохозяйственном секторе, в котором занято около 70 процентов населения Индии. Речь идет прежде всего об изъятии и распределении среди безземельных крестьян и сельскохозяйственных рабочих излишков земли крупных собственников (сверх установленных пределов), а также об ускорении этого процесса в тех штатах, где распределение уже началось.

Большое внимание прогрессивная общественность Индии придает правительственным мерам по ликвидации такой формы принудительного труда, как отработка за долги. В ряде штатов на принудительный труд обречены многие поколения сельских тружеников, чьи предки задолжали землевладельцам. Премьер-министр Индира Ганди публично назвала эту систему варварской и объявила незаконными контракты и соглашения, связанные с любыми формами принудительного труда. Губернатор крупнейшего штата страны Уттар-Прадеш с населением около ста миллионов человек уже издал указ об отмене отработок по долговым обязательствам. Указ предусматривает наказание до трех лет тюремного заключения и крупный штраф в отношении тех помещиков и кулаков, которые будут принуждать крестьян или членов их семей к отработкам по старым долгам и обязательствам, аннулированным центральным правительством.

Упразднению системы принудительного труда будет способствовать и предоставление правительственных кредитов крестьянам. Правительство планирует открыть к октябрю более 50 региональных кредитных банков, каждый из которых будет обслуживать около 10 миллионов крестьян.

Большое значение имеют и другие меры, предусматриваемые программой: предоставление безземельным участков земли для строительства домов, предоставление помощи сельским ткачам и кустарям, оказание помощи студентам и учащимся из бедных семей, улучшение распределения основных продуктов по твердым ценам и другие мероприятия.

Коммунистическая партия Индии поддержала действия правительства, одобрив также программу социально - экономических мер. В штате Уттар-Прадеш руководители правящей партии Индийский национальный конгресс и Коммунистической партии Индии приняли решение создать координационные комитеты из представителей обеих партий в столице штата и в центрах всех округов. Руководители Национального конгресса и компартии в штате Раджастхан опубликовали совместное обращение к своим низовым организациям, в котором призвали членов партии бороться против сил реакции и добиваться реализации правительственной программы. Крупнейшие профсоюзные объединения — Всеиндийский конгресс профсоюзов и Индийский национальный конгресс профсоюзов—объединяют усилия, направленные на увеличение промышленного производства, на срыв попыток экономического саботажа, на эффективное претворение в жизнь принципа участия рабочих в управлении предприятием.

Решительные действия правительства Индиры Ганди заставили заговорщиков отступить. Однако реакция не сложила оружия. Некоторые руководители реакционных организаций ушли в подполье и продолжают антиправительственную деятельность. Другие, проникнув в государственный аппарат, всячески стараются дискредитировать правительство. Индийская реакция получает поддержку из-за рубежа. Многие иностранные органы печати ведут враждебную пропаганду. И лондонская «Таймс», и американская «Нью-Йорк таймс», и другие подобные издания твердят о «кризисе демократии» в Индии, об угрозе «диктатуры» и т. д. А пекинская «Жэньминь жибао» даже перещеголяла западных «блюстителей демократии» по части антииндийской клеветы. Пекинские пропагандисты открыто стали на сторону индийской реакции.

Советский народ поддерживает прогрессивную общественность Индии, которая видит свою главную задачу в мобилизации широких народных масс на борьбу против реакции, в осуществлении социально-экономической программы, в дальнейшем развитии страны по пути прогресса, демократии и мира.

И. ПЛЫШЕВСКИЙ,
комментатор АПН.

ФОТОХРОНИКА ТАСС

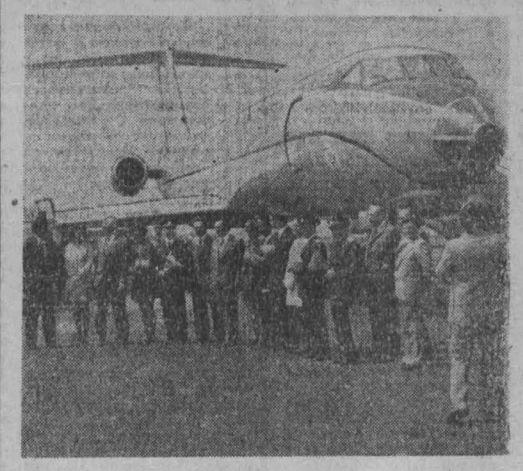

◆ **НА АЭРОДРОМ** Финдель, расположенный в нескольких километрах от Люксембурга, совершил посадку самолет Аэрофлота «ТУ-134». Встретить первый самолет на новой линии Москва—Люксембург—Москва пришли представители министерств и ведомств, руководители люксембургской авиакомпании «Люксэр», представители деловых кругов. Теперь самолеты Аэрофлота раз в неделю совершают рейсы, связывающие Москву с Люксембургом.

◆ **АНГЛИЯ.** Более года назад были брошены в тюрьму два рабочих-строителя из Шрусбери, принимавшие активное участие в забастовочных пикетах. Рабочий класс страны ответил на это массовыми выступлениями. Во многих городах проходили митинги и демонстрации солидарности с томящимися за тюремной решеткой рабочими. Под давлением общественности власти были вынуждены на днях освободить одного из заключенных — Эрика Томлинсона. Сейчас английские трудящиеся продолжают бороться за немедленное освобождение второго — Деса Уоррена, осужденного на три года.

НА СНИМКЕ: Эрик Томлинсон покидает тюрьму.

ВСПЫШКА НАСИЛИЯ В ОЛЬСТЕРЕ

ЛОНДОН, 12 августа. (ТАСС). Конец прошедшей недели ознаменовался новой вспышкой насилия в Северной Ирландии. В субботу и воскресенье список жертв пополнился еще тремя убитыми католиками. За эти два дня в провинции зарегистрировано около 150 взрывов, бомб, вооруженных стычек и других случаев насилия. В результате столкновений более 100 жителей Ольстера ранено.

Массовые волнения в Северной Ирландии вспыхнули в субботу, когда группа протестантских экстремистов забросала камнями мирную демонстрацию в Белфасте по случаю четырехлетней годовщины введения закона об интернировании — предоставлении английским войскам права задерживать и лишать свободы жителей провинции. Перестрелка и прямые столкновения были зарегистрированы и в других городах Северной Ирландии. В ряде мест на улицах возникли баррикады.

Министр по делам Северной Ирландии М. Рис в распространенном в Белфасте специальном заявлении вновь отверг возможность возвращения контингентов английских войск безопасности в казармы.

СФОРМИРОВАНО НОВОЕ ПРАВИТЕЛЬСТВО

БУЭНОС-АЙРЕС. Президент Аргентины Мария Эстела Мартинес де Перон провела реорганизацию своего правительства, назначив ряд новых министров. Пост министра иностранных дел занял Анхель Федерико Робледо.

(ТАСС—Грии).

«СРОДУ БЫ НЕ ВИДЕТЬ МНЕ ЭТИХ ПРОКЛЯТЫХ ДЕНЕГ...»

Так без тени неискренности причитает миллионерша Одри Робб из канадского города Гамильтон.

Она разбогатела полгода назад: выиграла миллион долларов по лотерее. Не было, наверное, во всей Канаде газеты, не поместившей фото улыбающейся миссис Робб со счастливым билетом в руках. Тогда-то мне казалось: пусть все знают о привалившей мне удаче, — невесело вспоминает Одри.

Теперь новоиспеченная миллионерша горько пеняет на себя за тщеславие.

— Думала, наконец-то заживу в свое удовольствие, а что получилось? Без конца листаю каталоги, выискиваю самые современные и надежные замки и запоры. При каждом телефонном звонке вздрагиваю. Наняла адвоката, чтобы оформить перемену фамилии. Да все равно, видно, придется уезжать в другой город. А жаль: и место чудесное, и соседи хорошие...

Соседи у миссис Робб, очевидно, и в самом деле люди неплохие. Во всяком случае недавно крепко ее выручили: спугнув вооруженного бандита, пробиравшегося к ней в дом. Но то был лишь «первый звонок».

Еще через пару дней полиция остановила на шоссе автомашину, числившуюся в списках угнанных. За рулем сидел молодой субъект, под сиденьем оказались пара наручников, парик, кляп и пистолет — хоть и игрушечный, но сделанный так, что не отличишь от настоящего. А еще нашли заготовленную записку стандартного содержания: «Миссис Бобб, если хотите видеть свою дочь живой и невредимой, потрудитесь уплатить выкуп — пятьсот тысяч долларов». Далее шли разъяснения, где и когда полмиллиона должны были быть обменены на десятилетнюю Лори. Выяснилось, что на «дело» задержанный отправился из Монреаля, а оттуда до Гамильтона добрых полдня хорошей езды, так что намерения у него были совсем не шуточные.

С тех пор миссис Робб держит в доме постояльца — констебля.

Корреспондент газеты «Глоб энд мейл», описавший злоключения Одри Робб, в дом к ней проникнуть смог не сразу. Битых полчаса торчал он под дверью, показывая все, какие только у него были при себе, удостоверения и выворачивая карманы в доказательство того, что не таит недобрых намерений.

Когда его наконец впустили, газетчик полез было за фотоаппаратом, но хозяйка протестующе замахала руками: «Нет-нет, никаких снимков». Не успел журналист спрятать камеру, как к удивлению обнаружил, что его самого... фотографируют. «Не обижайтесь, таковы теперь наши правила, — извинилась миссис Робб. — Снимаем всех незнакомых посетителей. На всякий случай. В конце концов кто знает, что у вас на уме? При желании-то документы подделать нетрудно».

А. ПАЛЛАДИН,
соб. корр. АПН.

Оттава.

ТЕАТР

ПОСЛЕСЛОВИЕ К ГАСТРОЛЯМ

Прокопьевский драматический театр им. Ленинского комсомола завершил свои гастроли в Кемерове. В последний раз гостем областного центра он был десять лет назад. За это время в коллективе произошли большие изменения. Полностью обновилась режиссура и почти полностью — актерский состав.

В теперешнем своем качестве коллектив стал складываться три года назад, когда его возглавил выпускник Высших режиссерских курсов Геннадий Коткин. И та афиша, с которой театр приехал в Кемерово, свидетельствует о серьезности творческих устремлений коллектива. Пьесы советских драматургов, пьесы, действительно, хорошие, заняли в ней ведущее место.

Театр проявил творческую смелость, взяв к постановке сложнейшие драматургические произведения — народную драму Леонида Леонова «Нашествие», публицистическую трагедию Бертольта Брехта «Страх и отчаяние в Третьей империи». И что радует, в общем-то справился с ними.

Первейшая для каждого творческого коллектива задача — формирование репертуара значительного по темам пьес, оригинального по их драматургической форме, — можно сказать, решена. Важно, чтобы и дальше художественное руководство проявляло в этом вопросе и твердость, и принципиальность.

Но впереди другая, не менее сложная задача — овладение актерским мастерством. Больше половины труппы — выпускники театральных студий, имеющие небольшой сценический стаж. Они многого еще не имеют и пока берут молодостью, азартом. Театр требует непрерывной учебы и от тех, кто находится на сцене уже десятки лет.

В этих вопросах значительную помощь могли бы оказать коллективу и отделение Всероссийского театрального общества, и областной комитет комсомола, систематически присылая лекторов, критиков для разбора спектаклей, продумав систему учебы и воспитания молодых артистов.

В театре работают три интересных режиссера — Геннадий Коткин, Виктор Бондаренко, Павел Цепенюк. Каждый из них обладает своеобразным видением мира, способен интересно «прочитать» пьесу. Но далеко не всегда интересные режиссерские замыслы полностью реализовывались в спектаклях. Одна из причин этого — слабый уровень художественно - постановочной части.

Руководство театра прилагает усилия, чтобы найти хороших художников, но не так-то просто оказывается залучить их в Прокопьевск. А если испробовать такой путь: оживить связь с Кемеровским художественным училищем, поискать там будущих выпускников, желающих связать свою творческую судьбу именно с этим коллективом? Это реальный выход из положения. Управлению культуры, дирекции театра следует подумать над ним.

Гастрольные дни коллектива были наполнены работой, но это был и праздник встречи с новыми зрителями. Кемеровчане оказались гостеприимными хозяевами. Артисты услышали теплые слова благодарности, пожеланий, получили много цветов.

Театр доказал, что он коллектив ищущий, растущий, голос его крепнет от постановки к постановке.

Э. СУВОРОВА.
г. Кемерово.

В Москве заканчивается сооружение крупнейшей в мире озонаторной станции по обработке питьевой воды. Ее мощность — один миллион двести тысяч кубометров чистой воды в сутки.

Сейчас в связи с быстрым ростом самого города и его населения ведутся большие работы по расширению и модернизации водопроводных сооружений столицы. На Восточной водопроводной станции, где крупнейшая озонаторная установка скоро вступит в строй, вода будет проходить двойную обработку озоном. 24 озонаторных аппарата вырабатывают в час 200 килограммов чистого озона. Затем этот газ в смеси с воздухом поступает на обработку воды. После двукратного озонирования вода приобретает прозрачность, приятный вкус и голубоватый оттенок.

НА СНИМКЕ: озонаторный зал. Первая очередь установок первичного и вторичного озонирования готова к эксплуатации.

Фото АПН.

У ВОИНОВ КЕМЕРОВСКОГО ГАРНИЗОНА

«Гранатой, огонь!»

Сержанты Н. Гах, М. Терехов и младший сержант П. Смолькин со своими отделениями вышли на заранее подготовленные позиции и, расположившись в траншеях, ждали сигнала к атаке. В 11.00 в воздух взвилась красная ракета. Взвод стремительно выдвинулся на полосу наступления. Там, за опушкой рощи Круглой, находился противник.

Атака набирала темп. Умело используя складки местности, отделения под командой сержантов развивали инициативу. Особенно четко и тактически грамотно действовали подчиненные сержанта Н. Гаха при подходе к минному полю. Пулеметчик рядовой К. Ержуманов вырвался вперед и, прикрывая огнем товарищей, первым устремился в минный проход. Примеру находчивого воина последовали остальные.

И вот уже на подступах переднего края «противника» звучит команда: «Гранатой, огонь!».

Всю эту картину на равнинном берегу реки наблюдали 200 призывников — учащихся техникума. Специально для них было организовано показательное занятие «Взвод в наступлении». После тактического урока, который был полностью запечатлен на фотопленке, состоялась встреча воинов с призывниками техникума. Сержанты и солдаты рассказали о ратных делах подразделения, о маяках социалистического соревнования под девизом: «XXV съезду КПСС — достойную встречу!».

Воины подразделения, где политработником лейтенант В. Мамонов, проводят большую военно-патриотическую работу среди призывников. Они активно участвуют в военизированных играх «Зарница» и «Орленок», руководят кружками, проводят показательные тактические занятия для военруков города.

Почта прапорщика Панченко

Солдатский почтальон постучался в дверь канцелярии роты и, переступив порог, доложил:

— Принимайте почту, товарищ прапорщик!

Вручив Евгению Ивановичу Панченко объемистую пачку писем, почтальон весело заметил:

— Вам пишут больше, чем киноартисту!

Верно подметил солдат. От своих воспитанников, уволенных в запас, прапорщик получает десятки писем. И на этот раз в ворохе разноцветных конвертов словно бы ожила география страны. На марках — штемпеля Казани, Риги, Вильнюса, Куйбышева, далекого таджикского аула...

Растет горка прочитанных писем. Виктор Логутенко, Николай Поныч, Владимир Попов, Николай Карпляк, Геннадий Байбулатов, братья Юрий и Василий Емельяновы... Десятки лиц видятся Панченко. Будто на вечерней поверке оклицает их по именному списку прапорщик.

Большой душевной щедростью должен обладать воспитатель, чтобы снискать такое уважение у своих бывших подчиненных. А он заслужил его, старшина роты прапорщик Е. И. Панченко. Недаром за успехи в боевой и политической подготовке он награжден медалью «За боевые заслуги». Его имя занесено в книгу Почета войск, а в праздник 30-летия великой Победы Евгений Иванович был фотографирован у развернутого памятного знамени ЦК КПСС, Президиума Верховного Совета СССР и Совета Министров СССР.

Ю. ДАРЬЯЛОВ.

ШКОЛЬНОЕ ЛЕТО

ОТДОХНУТЬ МОЖНО И В ГОРОДЕ...

Лето недаром еще называют пионерским. Ребята уезжают в лагеря, где их ждут лес, речка, костры, увлекательные игры.

И все же школьников, которые проводят в лагере все три месяца каникул, немного. Большинство отдыхают одну—две смены, а некоторые по разным причинам вообще не поехали в лагерь. В результате, летом в городе остаются сотни подростков. Школа не должна выпускать их из под своего контроля.

У нас разговор об организации отдыха учащихся начался задолго до каникул. В апреле на производственном совещани учителя разработали планы работы городского пионерского лагеря при школе и разновозрастных отрядов на детских площадках микрорайона. Всех оставшихся в городе мы записали в свой пионерский лагерь.

В июне отдохнули в нем 130 человек, в июле — 70. Ребятам есть что вспомнить. Поездки за город, походы в кино, викторины, конкурсы... Экскурсии по историческим местам Кемерова помогли многим по-новому узнать свой город.

Наш лагерь занял второе место в соревновании среди городских пионерских лагерей. Но, наверное, лучшая оценка его работы та, что ребятам нравится здесь. Почти все отдыхавшие в первом сезоне остались и на второй.

Были и такие, которые, хоть и остались дома, но не захотели идти в лагерь. Мол, опять там под командой учителей ходить. Уговорили их побыть в лагере пока без путевки, просто посмотреть. Через несколько дней многие захотели остаться на весь месяц.

Случается, и родители недопонимают назначение и смысл городского пионерского лагеря. Считают, что в такой лагерь только «трудных» ребят собирают под присмотр школы. Таких родителей, к счастью, немного.

В микрорайоне школы работают три разновозрастных отряда. Одним из них на детской площадке дома № 90-А по проспекту Ленина руководит Н. И. Шейдт. Она организовала команды по баскетболу, легкой атлетике. Каждый день проходит у ребят игры, соревнования с соседними дворовыми командами и школами.

Большую материальную помощь в организации летнего отдыха оказывает нам завод «Кузбассэлектромотор». Бессменным начальником лагеря уже несколько лет является термист цеха № 26 Мария Петровна Санникова.

А вот непосредственные шефы школы—завод «Химмаш» — не всегда отзывчивы. Просим их помочь оборудовать стадион: заасфальтировать спортивные площадки, приварить оторвавшийся баскетбольный щит. Комсомольцы завода могли бы организовать субботник, но пока наши просьбы повисают в воздухе.

В общих интересах сделать все, чтобы дети начали учебный год хорошо отдохнувшими и окрепшими.

А. КУЛЫШЕВА,
директор средней школы № 5.
г. Кемерово.

• ВАМ, ТУРИСТЫ

СОБИРАЙТЕСЬ НА ДУНАЙ!

Принято считать, что скучен отпуск в позднюю осень. Но мы в нынешнем году постараемся опровергнуть это мнение. Для трудящихся Кузбасса, уходящих в отпуск в ноябре, организуется интересное путешествие по Дунаю.

За 20 дней на комфортабельном теплоходе «Дунай» туристы совершат интереснейшее путешествие по Болгарии, Венгрии, Чехословакии, Австрии, Югославии, Румынии. На теплоходе есть музыкальный салон, библиотека, рестораны, бар. А в шести придунайских странах туристы побывают в театрах, музеях, осмотрят исторические и архитектурные памятники, познакомятся с успехами социалистического строительства в странах социализма, бытом и традициями народов этих стран.

В Софии туристы увидят памятники Советской Армии на бульваре «Русски», храм Александра Невского, Музей русско-болгарской дружбы, Мавзолей Г. Димитрова. В Будапеште побывают на горе Геллерт и посетят «Турецкие бани». В Братиславе совершат экскурсию по городу. В Вене — побывают на горе Калленберг, в доме-музее Моцарта, Дворце фестивалей, познакомятся с вечерним городом, посетят в Зальцбурге бывший концлагерь Маутхаузен. В Белграде совершат экскурсии по городу. Затем туристы в г. Кладово посетят картинную галерею. Заканчивается путешествие в Бухаресте.

Наш вам совет: собирайтесь на Дунай. Круиз начинается и заканчивается в живописном городе Измаиле. Стоимость путевки (в зависимости от каюты) от 380 до 500 рублей. Путешествие начинается 7 ноября 1975 года. По всем вопросам, связанным с поездкой, обращайтесь по адресу: г. Кемерово-99, Советский проспект, 118, отдел интуризма облсовпрофа, тел. № 6-28-54.

Т. САФРОНОВА,
инструктор отдела иностранного туризма облсовпрофа.
г. Кемерово.

25 РЕКОРДОВ «ВОЗДУШНОГО БОГАТЫРЯ»

На аэродроме Подмосковное на новом серийном транспортном самолете ИЛ-76 был установлен ряд мировых достижений.

Экипаж заслуженного летчика-испытателя А. М. Тюрюмина в полетах с грузом по замкнутому маршруту показал рекордную среднюю скорость полета — 856 км в час при перевозке 70.000 кг на дальность в 1.000 км и с 60.000 кг—на дальность 2.000 км. В полете с грузом 40.000 кг по замкнутому маршруту протяженностью 5.000 км была достигнута рекордная средняя скорость 316 км в час.

Экипаж заслуженного летчика-испытателя, Героя Советского Союза Я. И. Верникова в полете с грузом 70.000 кг достиг высоты 11.875 м. Всего в эти дни в полетах на самолете ИЛ-76 было установлено 25 рекордных достижений.

(ТАСС).

МИНУТНОЕ ДЕЛО

На днях с лодки я рыбачил на Томи чуть повыше острова, напротив Притомской набережной. И поймал небольшого, граммов на сто, судака. До сих пор я никогда этой рыбы в нашей реке не встречал. Откуда она появилась?

И. САВОСЬКИН.
г. Кемерово.

Комментирует этот факт ихтиолог Кемеровской областной инспекции рыбоохраны **Владимир Иванович Драчев:**

— Судак в Томи уже перестал быть редкостью. У нас есть данные о том, что судак попадался рыболовам близ поселков Крапивинского и Симоново на Томи, ловили его и в озерах — в Банновском, например, в других местах. Кстати, в Томи теперь можно встретить и леща, и сига, и нельму.

Судак, лещ и другая рыба, о которой мы выше говорили, зашла в Томь из Оби, где был низкий уровень воды. Карп же наверняка попал в Томь в половодье, когда прорвало Ягуновские пруды.

•

Мне 15 лет. Хочу сшить себе пальто с капюшоном, но не знаю, будет ли модной эта деталь в нынешнем году и в 1976-м. Сообщите, пожалуйста, об этом.

Таня КОРОЛЕВА.
г. Прокопьевск.

Слово — старшему художнику-модельеру верхней одежды Кемеровского Дома моделей **Людмиле Ивановне Алтемеровой:**

— Для девочек-подростков 14—16 лет пальто с капюшоном будет модно и нынче, и в будущем году. Мы предлагаем к нему меховую отделку — по краю капюшона, по низу пальто или по манжетам.

•

У меня в саду куст китайского лимонника впервые дал плоды. Интересно знать, что можно делать из его ягод, и какую лечебную ценность они представляют.

В. ПОЗДНЯКОВ.
г. Кемерово.

Есть книга серии «Библиотека здоровья» — «Лимонник и его лечебные свойства» И. И. Лапаева (Хабаровское книжное издательство, 1974 г.). В ней сказано:

«Нетрудно приготовить дома натуральный сок лимонника. Спелые плоды после освобождения от примесей и плодоножек помещают в стеклянную или эмалированную посуду и засыпают тонким слоем сахарного песка. Через трое—пять суток плоды почти полностью отдают сок, который сливают в плотно закрывающуюся стеклянную посуду. Сок можно пастеризовать. Его употребляют для приготовления прохладительных напитков, фруктового мороженого, киселя и т. п.

Плоды лимонника можно и сушить — в комнате или хорошо проветриваемых помещениях, но не в горячих печах и не на солнце.

Препараты из лимонника являются активными лечебными средствами. Их назначают при ослаблении организма, переутомлении, простуде, неврастении и других заболеваниях, а также для лечения гастрита и язвенной болезни желудка. Естественно, без совета врача принимать их нельзя.

•

В квартире идет ремонт. Хотелось бы, на пол, покрытый линолеумом, нанести краску. Не потрескается ли она со временем?

Т. ПЕСТЕРЕВА.
г. Кемерово.

— Линолеум не красят, — сказал, отвечая на вопрос, **Вадим Николаевич Дубиковский,** начальник отдела полимеров центральной строительной лаборатории треста «Оргтехстрой». — Линолеум сохнет, уменьшается в размерах, а краска непластична, и, конечно, будет отставать.

Редактор
В. И. ДЕНИСКИН.

В ТЕАТРАХ И КИНО

ДНЕПРОПЕТРОВСКИЙ МУЗЫКАЛЬНЫЙ ТЕАТР им. Т. Г. ШЕВЧЕНКО (в помещении театра оперетты)
ГОЛУБЫЕ ОЛЕНИ. Начало в 19 час. 30 мин. 14 августа — ЦЫГАНКА АЗА.

Кинотеатр «МОСКВА»
Киносборник РЕКС-СПОРТСМЕН (9-20 — для детей). Новый цветной широкоформатный художественный фильм ВИННЕТУ — СЫН ИНЧУ-ЧУНА, две серии (10-40, 13-20, 16, 18-30, 21).

Зал КИНОХРОНИКИ (кинотеатр «Москва»).
Хроникальный фильм РАССКАЗАТЬ О МОСКВЕ (11-30, 15, 18-30). Художественный фильм НЕПОДСУДЕН (9-30, 13, 16-30, 20, 21-50).

Кинотеатр «ЮБИЛЕЙНЫЙ»
Киносборник ПРИКЛЮЧЕНИЯ МАЛЫША ГИППОПО (9-40, 14). Новый широкоформатный художественный фильм ВИННЕТУ — СЫН ИНЧУ-ЧУНА, две серии (11-20, 15-30, 18-10, 20-50).

Кинотеатр «КОСМОС»
Новый цветной японский художественный фильм КОГДА СНЫ НЕ СБЫВАЮТСЯ (9, 13, 17, 21). Цветной художественный фильм-сказка ИВАН ДА МАРЬЯ (10, 14, 16, 18, 21-40). Художественный фильм ЗЕМЛЯКИ (12, 20).

Кинотеатр «ПИОНЕР»
НУ, ПОГОДИ! (10, 13). ОГОНЬ, ВОДА И... МЕДНЫЕ ТРУБЫ (11-20, 14-20). БОЛЬШАЯ ПРОГУЛКА, две серии (16, 18-30, 21).

Кинотеатр «ОКТЯБРЬ»
СЛУГИ ДЬЯВОЛА НА ЧЕРТОВОЙ МЕЛЬНИЦЕ (10). ДЕЛО «ПЕСТРЫХ» (12, 19-40). ЗЕМЛЯ САННИКОВА (14, 17-50). ТЕ, КОГО ИЩУТ (16, 21-30).

Кинотеатр «МЕТАЛЛУРГ»
ПЕРСТЕНЬ КНЯГИНИ АННЫ (10, 15). ГОСПОДИН 420, две серии (12, 17, 20).

Кинотеатр «ПРОГРЕСС»
БОЛЬШОЙ АТТРАКЦИОН (10, 14, 17-50, 19-40, 21-40). ЗВЕЗДНАЯ МИНУТА (12, 16).

Кинотеатр «ЛУЧ»
МЕСТЬ ГАЙДУКОВ (13-10). БОББИ, две серии (10, 15, 18, 20-50).

Кинотеатр «КОМСОМОЛЕЦ»
СМЕЛЫЕ ЛЮДИ (15). СВАДЬБЫ ПАНА ВОКА (17, 19, 21).

ДК СТРОИТЕЛЕЙ
ДИКИЕ ЦВЕТЫ (17, 19, 20-40).

ДК ХИМКОМБИНАТА
МЕЧТАТЬ И ЖИТЬ (16, 18, 20).

ДК «ЗАРЯ»
РАМ И ШИАМ, две серии (20). ДВА БИЛЕТА НА ДНЕВНОЙ СЕАНС (18).

ДК КИРОВСКОГО РАЙОНА
СЛЕДУЮ СВОИМ КУРСОМ (11, 13, 15, 17, 19, 21).

ДК ШАХТЕРОВ
МАЛЬЧИШКУ ЗВАЛИ КАПИТАНОМ (14-30). ЗЕМЛЯКИ (16-30, 19, 21).

ДК КОКСОХИМЗАВОДА
МУЗЫКАЛЬНАЯ ИСТОРИЯ (17, 19, 21).

ВНИМАНИЮ ВОСЬМИКЛАССНИКОВ!

КЕМЕРОВСКАЯ СРЕДНЯЯ ШКОЛА № 1

ОБ'ЯВЛЯЕТ НАБОР УЧАЩИХСЯ

в девятые классы с углубленным изучением физики и радиоэлектроники.

Запись проводится ежедневно, кроме воскресенья, с 9 до 16 часов.

Принимаются окончившие 8 классов и имеющие по физике и математике оценки 5 и 4.

Адрес школы: ул. Трудовая, 85.

БАРНАУЛЬСКИЙ МЕДИЦИНСКИЙ ИНСТИТУТ ОБ'ЯВЛЯЕТ ПРИЕМ УЧАЩИХСЯ
на 1975—1976 год на фармацевтический факультет.

Вступительные экзамены с 20 августа.

Документы направляйте по адресу: г. Барнаул, медицинский институт, приемная комиссия.

КЕМЕРОВСКИЙ АЭРОПОРТ СНИМАЕТ КОМНАТЫ
для молодых специалистов. С предложениями обращаться в отдел кадров аэропорта по телефону 9-93-23.

КЕМЕРОВСКОЕ ОБЛАСТНОЕ КУЛЬТУРНО-ПРОСВЕТИТЕЛЬНОЕ УЧИЛИЩЕ

ПРОДОЛЖАЕТ ПРИЕМ УЧАЩИХСЯ
на дневное и заочное отделения на 1975—1976 учебный год.

Училище готовит клубных работников — руководителей самодеятельных хоровых и танцевальных коллективов, баянистов — руководителей самодеятельных оркестров народных инструментов, режиссеров клубных мероприятий.

На хореографическую, дирижерско-хоровую специализации, на режиссеров клубных мероприятий принимаются лица с образованием 10 классов, срок обучения 2 года 4 месяца; оркестровую специализацию — с образованием 8—10 классов, срок обучения 3 года.

Вступительные экзамены проводятся с 20 августа по истории СССР (устно) и литературе (письменно).

Учащиеся оркестровой специализации, на базе 8 классов, сдают вступительные экзамены по русскому языку (диктант) и литературе (устно).

Заявление и документы направлять по адресу: 650003, г. Кемерово, ул. П. Лумумбы, 31 (в здании филармонии), тел. 6-25-94.

КЕМЕРОВСКОЕ СРЕДНЕЕ ГОРОДСКОЕ ПРОФЕССИОНАЛЬНО-ТЕХНИЧЕСКОЕ УЧИЛИЩЕ № 63 ОБ'ЯВЛЯЕТ НАБОР УЧАЩИХСЯ
на 1975—1976 учебный год

по следующим специальностям: штукатуры, плотники, арматурщики-бетонщики, каменщики, слесари по сборке металлоконструкций.

Принимаются лица с образованием 10 классов. Срок обучения 1 год. Учащимся выплачивается стипендия 30 руб. в месяц.

На базе 8 классов срок обучения 3 года: каменщик-монтажник конструкций, маляр (строительный), штукатур-облицовщик-плиточник, электрогазосварщик, монтажник по монтажу стальных и железобетонных конструкций, машинисты кранов башенных, самоходных, арматурщик-электросварщик.

Учащиеся обеспечиваются бесплатным питанием, обмундированием, общежитием. За время прохождения производственной практики учащиеся получают 33 проц. заработной платы. Окончившие СГПТУ получают среднее образование и 3—4-й квалификационный разряд по специальности.

Для поступления в училище необходимы: заявление на имя директора училища, медицинская справка (форма № 286), свидетельство об образовании, 8 фотокарточек разм. 3×4 см, справка с места жительства, справка с места работы родителей, свидетельство о рождении или паспорт.

Зачисление в училище проводится согласно поданному заявлению.

Адрес училища: Южный поселок, ул. Радищева, 5, проезд трамваем до остановки «63-е училище», тел. 5-58-21, 5-53-71.

НОВОКУЗНЕЦКОЕ ПЕДУЧИЛИЩЕ № 1
ОБ'ЯВЛЯЕТ ПРИЕМ УЧАЩИХСЯ
на первый курс музыкального и школьного отделений.

Школьное отделение готовит учителей начальных классов. Вступительные экзамены по русскому языку (диктант), математике (устно), проверка музыкального слуха.

Музыкальное отделение готовит учителей пения для общеобразовательной школы, музыкальных воспитателей для детсада. Экзамены по специальности (диктант), русскому языку и литературе (устно).

Для поступления необходимы: свидетельство об образовании, копия свидетельства о рождении или паспорт, медицинская справка (форма № 286), 3 фотокарточки, анкета-заявление заполняется в училище при сдаче документов.

Принимаются окончившие 8 классов, срок обучения 4 года. Экзамены в августе.

Общежития нет.

Адрес: 654005, Новокузнецк-5, ул. Покрышкина, педучилище.

Коллективы Кемеровского специализированного управления механизации № 3 и аппарат треста «Строймеханизация» скорбят по поводу безвременной смерти главного бухгалтера, участника Великой Отечественной войны

ЕЗЕРСКОГО
Ивана Романовича

и выражают соболезнование родным и близким покойного.

Телевидение

СРЕДА, 13 АВГУСТА

I ПРОГРАММА. **Москва («Орбита»).** 9.45 Программа передач. 9.50 Антуан де Сент-Экзюпери. «Маленький принц». 10.30 «Изобретатель». 11.00 Программа документальных фильмов. 11.35 • «В каждом рисунке — солнце». 11.50 Новости. 12.00 Экран — детям. «В дальнем плавании». Художественный фильм. 13.30 • Чемпионат СССР по футболу. «Динамо» (Киев) — «Черноморец» (Одесса). 14.15 • Премьера многосерийного художественного телефильма «Сержант милиции». 1-я серия. 15.20 «Наука сегодня». 15.50 • Праздник песни и танца, посвященный 35-летию Советской Литвы. Передача из Вильнюса. 17.00 К 40-летию стахановского движения «Смена». Телеочерк. 17.30 «Время». 18.00 • «Играй, мой баян». 18.35 • «Подвиг ее жизни». Телеочерк. **Кемерово.** 18.50 «Студенты в рабочих спецовках». 19.25 Новости Кузбасса. **Москва («Орбита»).** 19.35 • Премьера фильма «Сержант милиции». 1-я серия. 20.40 «Наука сегодня». 21.10 • Праздник песни и танца, посвященный 35-летию Советской Литвы. Передача из Вильнюса. 22.10 • Тираж «Спортлото». 22.25 Премьера телефильма «Рассказ об одном концерте, или последняя соната Бетховена». 23.00—23.30 «Время». II ПРОГРАММА. **Кемерово.** 18.30 Для детей. Мультфильм. **Москва («Орбита»).** 18.50 • Чемпионат СССР по футболу. «Динамо» (Киев) — «Черноморец» (Одесса). 2-й тайм. Передача из Киева. **Кемерово.** 19.35 Новые книги. 19.55 «Джунгли остывают от войны». Документальный фильм. 20.50 «Сибирь театральная». Малый театр в Новосибирске. 23.05 — 23.25 Спортивное обозрение.

Радио

СРЕДА, 13 АВГУСТА

Москва. 6.00, 8.00, 9.02, 10.02, 12.00, 14.00, 16.00, 20.00, 22.30 — Последние известия. 6.15, 7.15 — Гимнастика. **Кемерово.** 6.30 — «Жатве навстречу». **Москва.** 7.02, 11.00 — По страницам центральных газет. 7.30 — Радиожурнал «Земля и люди». **Кемерово.** 8.15 — Обзор газеты «Кузбасс». **Москва.** 8.30 — Международный дневник. 8.40 — «Пионерская зорька». 9.15 — Песни советских композиторов. 9.35 — Из цикла «Здоровье». 9.45 — Мелодии народов мира. 10.15 — «Писатели у микрофона». 10.35 — Произведения Д. Россини. **Кемерово.** 11.15 — Производственная гимнастика. **Москва.** 11.30 — «Рабочая радиогазета». 12.15 — «В рабочий полдень». 12.45 — «На темы дня». Репортажи, интервью, комментарии. 13.00 — Играет Государственный академический русский народный хор им. Осипова. 13.30 — «Литературные чтения». М. Ю. Лермонтов. «Тамань». («Герой нашего времени»). Передача третья. 14.05 — Для детей. М. Харитонов. «Сказки дедушки Антона». Передача вторая. 14.30 — «Концертино—Прага». Фестиваль юных музыкантов. 15.00 — «Голоса друзей». 15.30 — Концерт артистов советской эстрады. **Кемерово.** 16.10 — Передача для юношества. «Смена». **Москва.** 17.00 — Для детей. В. Войтов. «В морях и океанах». Передача вторая. 17.20 — Маленький концерт. 17.30 — «Ясная Поляна». 18.00 — Программа радиостанции «Юность». **Кемерово.** 19.00 — Новости Кузбасса. 19.15 — Радиожурнал «Здоровье». **Москва.** 19.40 — «Герои жатвы». **Кемерово.** 20.15 — «Любителям поэзии». 20.25 — Л. Мэмет. Радиопостановка «За выслугу лет». 20.45 — Радиогазета «Рабочий меридиан». **Москва.** 21.30 — Взрослым о детях. «Дети ссорятся». 21.45 — Фрагменты из классических оперетт. 22.45 — Выступает ансамбль «Дружба». 23.00 — «На соискание Государственной премии СССР». Стихи Б. Олейника из книги «Стою на земле». 23.20 — Фрагменты из опер Глинки. 23.45 — Международный дневник.

пишите, звоните:

Адрес редакции и издательства: 650630, ГСП, г. Кемерово-99, ул. Ноградская, 3. Телефоны: редактора 6-61-54, приемной 6-69-74, заместителей редактора 6-65-74, 6-70-82, ответственного секретаря 6-68-81, зам. ответственного секретаря 6-65-63, отделов редакции: партийной жизни 6-61-83 и 6-02-08, пропаганды 6-66-73, промышленного 6-69-44 и 95-51-02, сельского хозяйства 6-67-82 и 6-90-71, Советов депутатов 6-64-84, культуры 6-62-01, строительного 6-67-46 и 6-02-00, писем и рабселькоров 6-90-52 и 6-60-72, информации и спорта 6-62-37, 95-58-76 и 6-82-61, еженедельника «Панорама» 6-63-02, объявлений 6-68-72, фотокорреспондентов 6-90-63, приема информации 6-88-85, общественной приемной 6-66-52, бухгалтерии 6-90-54, директора издательства 6-69-23. Собственные корреспонденты: в Новокузнецке — 7-80-33, Прокопьевске — 2-54-04, Ленинске-Кузнецком — 2-03-21, Белове — 2-01-43, Междуреченске — 33-04, Юрге — 2-06-09.

ОП 05609. Типография издательства «Кузбасс». Заказ № 188.