Кемеровская областная научная библиотека. Газетно-журнальный фонд

Пролетарии всех стран, соединяйтесь!

КУЗБАСС

ОРГАН КЕМЕРОВСКОГО ОБКОМА КПСС и ОБЛАСТНОГО СОВЕТА ДЕПУТАТОВ ТРУДЯЩИХСЯ

Газета основана в январе 1922 года. № 176 (14592). ● Среда, 30 июля 1975 года. ● Цена 2 коп.

● НАВСТРЕЧУ ДНЮ ШАХТЕРА

В счет 1976 года

На пять месяцев и десять дней раньше срока завершили выполнение пятилетней программы механизаторы разреза «Колмогоровский» производственного объединения «Кемеровоуголь».

Вот несколько цифр, свидетельствующих о трудовых успехах коллектива. По сравнению с началом пятилетки годовая мощность предприятия возросла на 400 тысяч тонн, или на 44 процента. Почти на 34 процента увеличилась производительность труда горняков. Сейчас она достигла 286 тонн в месяц.

Коллектив разреза отгрузил 4 миллиона 650 тысяч тонн угля. До конца года этот счет возрастет еще на 560 тысяч тонн.

Соревнуясь за достойную встречу XXV съезда КПСС, колмогоровцы обещают нынче добыть еще 50 тысяч тонн сверхпланового угля.

Ф. МИНИЧЕВ.

г. Белово.

На главной стройке области: **XXV съезду КПСС—достойную встречу!**

Запсиб: СТАН «450»—В СРОК!

С ВЫЕЗДНОГО ЗАСЕДАНИЯ БЮРО ОБКОМА ПАРТИИ

...Начало этому большому, заинтересованному разговору было положено 6 февраля, когда бюро обкома КПСС рассматривало меры строительных и монтажных организаций, проектных институтов и дирекции завода, предусматривающие ввод в действие среднесортного стана «450» и коксовой батареи № 7 на Запсибе в установленные сроки. К тому времени меры эти были изучены и утверждены тремя союзными министерствами — Минтяжстроем, Минмонтажспецстроем и Минчерметом СССР.

Прокатный стан «450» по необычайно высокой степени механизации и автоматизации является вторым по счету в Союзе, по качеству же отделки проката и многим другим параметрам не будет иметь себе равных. И еще: этот стан — единственный крупный агрегат по производству проката, который подлежит вводу на предприятиях черной металлургии в завершающем году девятой пятилетки.

Многое уже сделано на сооружении стана — за полугодие только на строительно-монтажные работы здесь затрачено 16.900 тысяч рублей. Но и долг оказался, к сожалению, более чем внушительный — 3.600 тысяч рублей. Почему?

В порядке контроля за ходом выполнения своего постановления от 6 февраля бюро обкома КПСС выехало в г. Новокузнецк, чтобы на месте изучить положение дел. В подготовке к заседанию и работе его 24 июля с. г. приняли участие тт. И. В. Лукиенко — заведующий сектором Отдела строительства ЦК КПСС, И. М. Звездов — заместитель министра строительства предприятий тяжелой индустрии СССР, А. Г. Чубуков — заместитель министра монтажных и специальных строительных работ СССР, В. А. Ванчиков — заместитель министра черной металлургии СССР, Е. С. Бондаренко — начальник управления по комплектации особо важных строек Госснаба СССР, А. П. Хренов — заместитель начальника Союзглавметаллургкомплекта, другие ответственные работники министерств и ведомств, а также руководители местных общестроительных и специализированных монтажных подразделений, участвующих в сооружении пусковых объектов Запсиба, партийные, профсоюзные и комсомольские работники г. Новокузнецка.

Открывая заседание бюро, первый секретарь обкома КПСС Л. А. Горшков предложил руководителям основных подрядных организаций коротко, четко и конкретно доложить о ходе работ на стане. Первым получил слово начальник комбината «Сибметаллургстрой» В. Г. Мошинец.

ИЗ ПОСТАНОВЛЕНИЯ БЮРО ОБКОМА КПСС

Постановление бюро обкома КПСС от 6 февраля выполняется неудовлетворительно, достигнутые темпы освоения средств на сооружении стана остаются недостаточными.

На стройке отсутствуют полноценные вторые и третьи смены, низка организация труда, велики простои из-за неподготовленности фронтов для работы, несвоевременной поставки материалов и конструкций, недостаточно применяются прогрессивные методы работы и формы оплаты труда.

Новокузнецкий городской, Заводской районный комитеты КПСС, облсовпроф, обком ВЛКСМ, партийные, профсоюзные и комсомольские организации стройки и города еще не добились полного выполнения намеченных мероприятий по усилению организационно-партийной и массово-политической работы на возведении стана. До сих пор на стройку не направлено нужное число коммунистов, не произведена их расстановка по важнейшим участкам, не везде созданы партгруппы.

Принять к сведению заявления тт. Асташова, Мошинца, Туранова, Кугушина, что с учетом дополнительных мер, рассмотренных представителями Минтяжстроя, Минмонтажспецстроя и Минчермета, ими будет обеспечено усиление работ на комплексе и ввод стана в установленный срок.

Все формы организационно-партийной и массово-политической работы направить на повышение роли первичных парторганизаций и партгрупп в бригадах и управлениях, на дальнейшее развитие творческой активности и социалистического соревнования трудящихся за достойную встречу XXV съезда КПСС.

Надо сказать, что и он, и некоторые другие выступавшие одной из причин отставания называли затянувшийся ввод коксовой батареи, где выявились дополнительные объемы работ, что потребовало отвлечения части рабочих и техники со стана. Положение усугубилось тем, что Минтяжстрой не выполнил в срок своего обязательства командировать на Запсиб с других строек страны тысячу рабочих.

Но, как убедительно показали в своих выступлениях второй секретарь обкома партии Ф. В. Попов, И. В. Лукиенко и другие, три месяца из шести объект был полностью укомплектован людьми, как и предусматривалось мероприятиями, а план все равно не выполнялся. Истинная причина в другом: в неудовлетворительной организации труда, что вызывает большие внутрисменные простои и потери рабочего времени, в низкой исполнительской дисциплине инженерно-технических кадров, в недостаточной эффективности социалистического соревнования, организаторской и партийно-политической работы. В итоге, как признал начальник Главкузбассстроя С. А. Асташов, месячная выработка на рабочего составила всего 87 процентов от планового показателя, и только за счет этого недоосвоены сотни тысяч рублей.

Непростительным инженерным просчетом руководителей стройки является допущенное отставание почти на месяц от утвержденных сроков работ на сооружении фундаментов под технологическое оборудование, электротехнических помещений, кабельных тоннелей. В итоге субподрядные организации не имеют до сих пор широкого фронта для своих работ и задолжали за полугодие 1.600 тысяч рублей.

Монтажники, правда, усиленно ведут у себя на заводе, в мастерских и приспособленных помещениях укрупненную сборку узлов оборудования, чтобы сократить потом время на их окончательную установку. Но строители и сегодня еще не могут достигнуть на укладке бетона в фундаменты намеченного рубежа — две тысячи кубометров в сутки. И опять-таки главным образом из-за просчетов инженерной службы генподрядных трестов: на об'ектах не хватает бункерного инвентаря, краны то выходят из строя, то в их работе наблюдается явная несогласованность с нуждами строителей.

Быстрее закончить работы на сооружении фундаментов и передать их, а также электропомещения, машзал, маслоподвал под монтаж оборудования, закрыть корпус стана и склад готовой продукции до наступления осенних холодов — вот что сейчас безотлагательно требуют от строителей время и создавшаяся обстановка.

В ходе подготовки к заседанию бюро строители, монтажники, проектировщики и металлурги внесли необходимые коррективы в ранее утвержденные графики производства работ, еще раз определили сроки окончания каждого конструктива. Сроки эти очень жесткие, потому что много драгоценного времени было упущено, но отступать от них уже некуда, и при хорошо организованной круглосуточной работе они вполне реальны.

«Работать на монтаж!» — таким должен быть сегодня лозунг строителей, а за этим стоит не только укладка бетона, но и ввод в действие кранового хозяйства, устройство приобъектных площадок для выгрузки оборудования, которое заказчик, по заявлению директора завода А. А. Кугушина, имеет на складах от половины до 80 процентов, остальное на подходе.

В осуществлении столь большой и напряженной программы руководителям комплекса должны оказать помощь Новокузнецкий городской и Заводской районный комитеты КПСС, партийный штаб и объединенная профсоюзная группа стройки, народные контролеры и комсомольцы-«прожектористы».

Подводя итоги обсуждения на бюро, первый секретарь обкома КПСС Л. А. Горшков сказал, что сдать стан «450» в срок, обусловленный в социалистических обязательствах, — дело чести строителей Запсиба, Новокузнецкой городской и всей областной партийной организации. Обком КПСС принимает к сведению заявления представителей министерств и ведомств, руководителей стройки о принимаемых ими мерах по выполнению утвержденной программы успешного завершения работ на стане, даны необходимые указания об укомплектовании объекта дополнительной рабочей силой и техникой.

От руководителей стройки, партийной, профсоюзной и комсомольской организаций строймонтажных подразделений требуется поставить дело так, чтобы каждый участник строительства понял сложность обстановки и проникся чувством личной ответственности за порученное дело.

Надо добиться, чтобы решающие участки производства возглавили коммунисты, поднять мобилизующую роль партгрупп на участках и в бригадах, а в управлениях провести собрания коммунистов, чтобы информировать их о дополнительно принятых мерах.

Своевременную сдачу стана в эксплуатацию следует считать достойным выполнением ответственного задания партии и правительства, значительным трудовым подарком предстоящему XXV съезду партии.

А. ИВАЧЕВ,

спец. корр. «Кузбасса».

г. Новокузнецк.

ИДЕТ УДАРНЫЙ МЕСЯЧНИК

ВСЕ ТРАВЫ—НА КОРМ!

ДНЕВНИК СЕНОКОСА

На 28 июля совхозы и колхозы области скосили травы на 293.500 гектарах, витаминной муки заготовлено 22.175 тонн—44,3 процента к заданию, сена застоговано 230.700 тонн, сенажа заложено 225.200 тонн, сена и сенажа вместе —54,7 процента. За отчетные сутки прибавка составила: на косовице трав — 5.200 га, производстве витаминной муки—928 тонн, стоговании сена — 12.000 тонн, закладке сенажа — 6.400 тонн.

По соревнующимся хозяйствам ход заготовок кормов характеризуется такими показателями (в первой колонке — выполнение задания заготовок сена и сенажа вместе, во второй — витаминной муки в процентах):

Юргинский	73,5	45,2
Яшкинский	71,0	56,2
Кемеровский	68,4	57,0
Новокузнецкий	54,2	42,0
Ленинск-Кузнецкий	66,0	72,0
Промышленновский	58,8	56,5
Прокопьевский	64,8	28,5
Беловский	41,3	43,2
Топкинский	52,5	31,6
Крапивинский	49,0	40,8
Яйский	47,5	30,5
Ижморский	37,4	40,0
Чебулинский	47,2	46,8
Тисульский	39,4	28,6
Тяжинский	45,6	47,2
Мариинский	41,0	31,0

За отчетные сутки в два раза снизились темпы работ на косовице трав, на 4.700 тонн меньше заложено сенажа, на 2.300—застоговано сена. Ни одной тонны сенажа не приготовили хозяйства Беловского, Прокопьевского районов, по 100—300 тонн прибавка в Чебулинском, Ижморском, Тяжинском районах. На стоговании сена по 1000 и более тонн сделали Яшкинский, Ленинск-Кузнецкий, Кемеровский районы.

Уборка многолетних трав завершается. Людей и технику надо направлять на штурм неудобиц.

С ЗАДАНИЕМ СПРАВИЛИСЬ

Коллектив совхоза «Чумайский» успешно справился с заданием месячника по заготовке кормов. Сена застоговано 2.900 тонн, травяной муки произведено 450 тонн при задании 400.

А. ЮЖНЫЙ.

Чебулинский район.

СКИРДЫ ЗВЕНА М. И. ФЕДОТОВА

Мы были нынче свидетелями нескольких рекордов на стоговании сена. В самом начале месячника первый рекорд — 100 тонн сена на стогомет за световой день — установили механизаторы совхоза «Шахтер», второй родился в совхозе «Новониановский» — 158 тонн. И вот новый — 160 тонн одним стогометом. Установило его звено Михаила Ивановича Федотова из совхоза «Калининский».

Звено из 14 человек в прошедшее воскресенье, как обычно, приступило к работе в восемь часов утра. К часу в стогах было 58 тонн сена, к пяти вечера — 107, к десяти — 160. В этот день звено усилили техникой и механизаторами из других отделений. Высокая выработка планировалась, поэтому звену было отведено поле в 125 гектаров, на котором травы скошены примерно в одно время.

— Не сразу приняли мы предложение побить рекорд С. И. Алексеева, — говорит М. И. Федотов. — Шутка ли, 158 тонн! Решили: попытаемся. Сразу взяли высокий темп. На каждый стог — 30 минут. Я лишь два раза за день покидал кабину— пообедать да воды попить...

— Мы давно собирались проверить свои возможности, — добавляет директор совхоза Д. М. Кудашкин.— Все-таки интересно, какую выработку могут дать люди и техника при совершенной организации труда. В 1973 году звено Федотова установило рекорд области — 103 тонны. Недочетов было много, учли их. Считаю, и механизаторы такого же мнения, что 160 тонн не предел. Можно довести выработку до 200 тонн.

Нельзя не согласиться с Д. М. Кудашкиным. Нынешние темпы заготовки кормов в хозяйствах области убедительно доказывают, что при хорошей организации труда привычной нормой становится выработка в 50—70 и более тонн.

Какая же организация труда сопутствовала рекорду?

Самое горячее место на лугу — возводимая скирда. Здесь и были сконцентрированы основные силы: четыре стогоправа, три навесные волокуши, стогомет. Чтобы не лишать стогомет маневренности, копны подвигались по мере освобождения участков вокруг скирды. Ближе к ее завершению две волокуши уходили на задел нового стога.

Большую помощь Федотову оказывали стогоправы. Пока двое из них принимают сено, двое других причесывают стог, вводят его в форму — так звеньевому легче ориентироваться, указывают Михаилу Ивановичу места для новой порции сена. Работа стогоправа, пожалуй, самая тяжелая, поэтому при закладке новой скирды пары меняются.

Все свое мастерство и умение проявил в этот день Федотов — опытный механизатор более чем с тридцатилетним стажем. Ни одного лишнего движения. Уложил копну, отходит назад, опуская одновременно стрелу, отошел — и длинные металлические пальцы стогомета под волокушей. Дошел до стога — стрела наверху.

Нельзя не согласиться с Д. М. Кудашкиным. Нынешние темпы заготовки кормов в хозяйствах области убедительно доказывают, что при хорошей организации труда привычной нормой становится выработка в 50—70 и более тонн.

Какая же организация труда сопутствовала рекорду?

Самое горячее место на лугу — возводимая скирда. Здесь и были сконцентрированы основные силы: четыре стогоправа, три навесные волокуши, стогомет. Чтобы не лишать стогомет маневренности, копны подвигались по мере освобождения участков вокруг скирды. Ближе к ее завершению две волокуши уходили на задел нового стога.

Большую помощь Федотову оказывали стогоправы. Пока двое из них принимают сено, двое других причесывают стог, вводят его в форму — так звеньевому легче ориентироваться, указывают Михаилу Ивановичу места для новой порции сена. Работа стогоправа, пожалуй, самая тяжелая, поэтому при закладке новой скирды пары меняются.

Все свое мастерство и умение проявил в этот день Федотов — опытный механизатор более чем с тридцатилетним стажем. Ни одного лишнего движения. Уложил копну, отходит назад, опуская одновременно стрелу, отошел — и длинные металлические пальцы стогомета под волокушей. Дошел до стога — стрела наверху.

Не последнюю роль в трудовом успехе звена играет содружество его членов. Они научились понимать друг друга с полуслова.

Если бы посмотреть с самолета на луга, по которым прошло звено Федотова, то, наверно, открылась бы такая картина: все они, как грибами, усеяны аккуратными скирдами. А если взяться считать их, то и со счету собьешься — более ста. Только в воскресенье их выросло двадцать. В каждой от семи до девяти тонн сена.

В хозяйстве с гордостью называют имена Федотова, Ураева, Юринова, братьев Лаврухиных и Артамоновых. Садилова, Брюхова и других, кто участвовал в рождении рекорда, кто показал, какого высокого результата можно добиться при умелом использовании техники.

А. ПАРШИНЦЕВ,

спец. корр. «Кузбасса».

Промышленновский район.

НА СНИМКАХ: ● Секретарь парткома совхоза Н. Н. Черепанов вручает звену переходящий вымпел.

● Растет новый стог.

Фото Ю. Сергеева.

ОТЪЕЗД ДЕЛЕГАЦИИ СОВЕТСКОГО СОЮЗА В ХЕЛЬСИНКИ

Для участия в заключительном этапе Совещания по безопасности и сотрудничеству в Европе из Москвы в Хельсинки 28 июля отбыла делегация Советского Союза.

Делегацию возглавляет Генеральный секретарь ЦК КПСС товарищ Л. И. Брежнев.

В состав делегации входят член Политбюро ЦК КПСС, министр иностранных дел СССР А. А. Громыко (заместитель главы делегации), член ЦК КПСС К. У. Черненко, заместитель министра иностранных дел СССР А. Г. Ковалев.

Вместе с делегацией в Хельсинки отбыли помощники Генерального секретаря ЦК КПСС А. М. Александров, А. И. Блатов, генеральный директор ТАСС Л. М. Замятин, заместитель министра иностранных дел СССР И. Н. Земсков, члены коллегии МИД СССР Г. М. Корниенко, А. П. Бондаренко и другие официальные лица.

На вокзале товарища Л. И. Брежнева и членов делегации провожали товарищи Ю. В. Андропов, А. А. Гречко, А. П. Кириленко, А. Н. Косыгин, Ф. Д. Кулаков, А. Я. Пельше, Н. В. Подгорный, Д. С. Полянский, Б. Н. Пономарев, Ш. Р. Рашидов, М. С. Соломенцев, Д. Ф. Устинов, В. И. Долгих, И. В. Капитонов, члены ЦК КПСС Б. П. Бещев, В. В. Кузнецов, Г. Э. Цуканов, Н. А. Щелоков, кандидат в члены ЦК КПСС С. К. Цвигун, члены Центральной ревизионной комиссии КПСС К. М. Боголюбов, М. С. Смиртюков, Г. К. Цинев, помощник Генерального секретаря ЦК КПСС В. А. Голиков, первый заместитель управляющего делами ЦК КПСС М. И. Кувшинов.

(ТАСС).

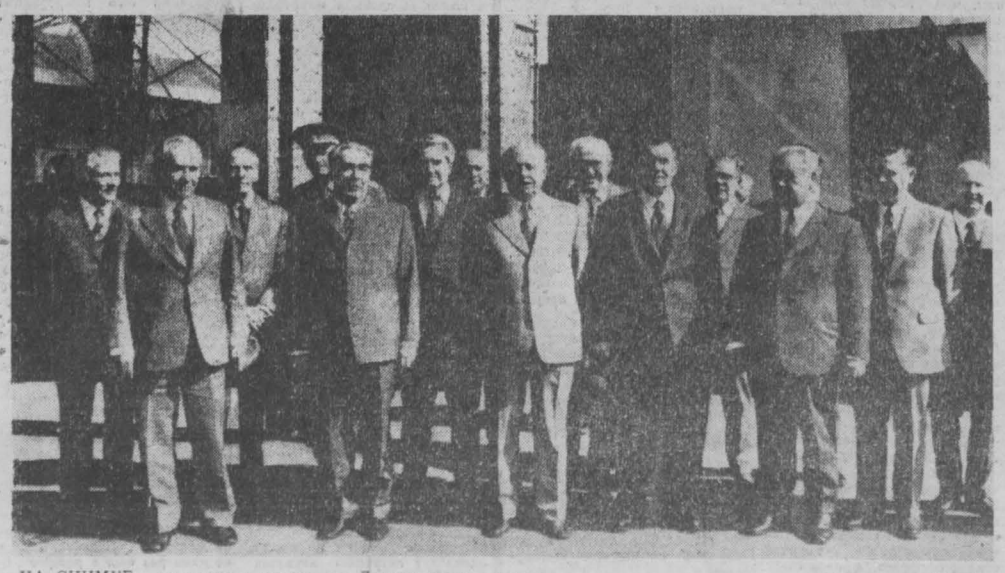

НА СНИМКЕ: во время проводов на Ленинградском вокзале.

Фотохроника ТАСС.

(Снимок передан по фототелеграфу).

МЕЖДУНАРОДНЫЙ ФОРУМ ИРРИГАТОРОВ

В Москве, в Кремлевском Дворце съездов, 28 июля открылся IX Международный конгресс по ирригации и дренажу. В его работе принимают участие представители более 60 стран.

Открывая конгресс, президент Международной комиссии по ирригации и дренажу (МКИД), министр мелиорации и водного хозяйства СССР Е. Е. Алексеевский передал его участникам от имени ЦК КПСС, лично Генерального секретаря ЦК КПСС товарища Л. И. Брежнева, Президиума Верховного Совета СССР и Совета Министров СССР пожелания успешной и плодотворной работы.

Делегатов конгресса приветствовали представители Италии, ЧССР, Марокко, Ирака, Гайаны, США и др.

С докладом «Мелиорация на службе мира и прогресса» выступил президент МКИД.

В работе конгресса принимают участие член Политбюро ЦК КПСС, министр сельского хозяйства СССР Д. С. Полянский, заместители Председателя Совета Министров СССР З. Н. Нуриев, В. А. Кириллин, И. Т. Новиков, первый заместитель председателя Госплана СССР Т. И. Соколов, руководители союзных и республиканских министерств и ведомств, ученые, представители стран — участниц МКИД и различных международных организаций.

(ТАСС).

Партийная жизнь

НЕ В ОБИДУ СКАЗАНО...

Заметки с пленума Гурьевского горкома КПСС

У формовщика Гурьевского металлургического завода А. Н. Злакоманова на учете каждая рабочая минута. Сегодня он трудится в счет октября 1979 года. Передовой рабочий не скрывает: мечтает достичь большего. Что же ему и другим литейщикам мешает еще выше поднять производительность труда? Об этом Анатолий Николаевич говорил недавно с трибуны пленума Гурьевского горкома партии.

В их литейном цехе не отвечает современным требованиям производственная санитария. Установили вытяжную вентиляцию, но пришлось убрать, поскольку она оказалась неэффективной. Не лучше решается проблема приточной вентиляции. Намечалось механизировать транспортировку литья, изготовить и установить полуавтомат для обработки плит...

— Принимали на собраниях решения, определяли сроки, назначали ответственных, а сдвигов нет, — с сожалением признал А. Н. Злакоманов.

Сами постановления, мероприятия, даже самые хорошие, в изначальной стадии всего лишь страницы бумаги. Для «оживления» протокольных строчек, прежде всего, нужны определенная настойчивость, дисциплинированность исполнителей. Постановление ЦК КПСС «О состоянии критики и самокритики в Тамбовской областной партийной организации» еще раз обращает особое внимание партийных организаций на то, чтобы проверка исполнения Директив партии и правительства, собственных решений была действенной, носила систематический характер. В повышении уровня организаторской, идейно-воспитательной работы все большее значение приобретают критика и самокритика. Но как еще иногда бывает: критика, дельные предложения вроде бы не отвергаются, а проходит время, и на поверку оказывается, что невелика от них практическая отдача. Почему?

Взять Гурьевское рудоуправление. Коллектив выполняет задания пятилетки по вскрыше, добыче огнеупорной глины, производству известняка. Сокращается число прогульщиков. При рассмотрении на пленуме горкома КПСС вопроса «О состоянии критики и самокритики в партийной организации Гурьевского рудоуправления» назывались и неиспользованные резервы. Велики простои оборудования, текучесть кадров, порой вольготно живется нарушителям производственной дисциплины.

Нельзя сказать, что партком рудоуправления не знает о недостатках. В том-то и дело: знает, но... Коммунисты предложили, например, ускорить строительство экипировочного пункта для заправки тепловозов и автомашин. Партком дважды определял сроки окончания работ. Время истекло, а сделано не все.

Или такой факт. Дробильщик П. А. Торопов призвал коллектив дробильно-сортировочной фабрики по-коммунистически относиться к агрегатам, станкам. С интересным начинанием выступил начальник смены В. Л. Макаров: «Сдай смену лучше, чем принял». Общее партийное собрание поддержало инициативу коммунистов. Однако развития она не получила по той простой причине, что партком не проконтролировал выполнение постановления собрания, не спросил строго с недисциплинированных.

Накануне пленума бюро горкома указало секретарю парткома рудоуправления А. Ф. Бардонину на слабые места в его докладе. Посоветовали критически оценить действия, поступки хозяйственных, партийных руководителей. В самом деле, что значит заявление: «У нас продолжает существовать неправильная практика, когда руководители цехов, участков выступают на собраниях последними, делают замечания в адрес выступавших. Это является одним из видов зажима критики». Слова правильные. Но беда в том, что А. Ф. Бардонин постеснялся назвать фамилии зажимщиков критики.

Известная истина: примеры правильного отношения к критике должны исходить от руководителей. Секретарь парткома постарался сгладить наиболее острые углы. Выступившая вслед за ним заведующая организационным отделом горкома КПСС Е. Я. Толстикова рассказала о положительном опыте работы парткома рудоуправления, сделала несколько безадресных замечаний. Критика получилась по методу «легкой касательной». И тут же последовала ответная реакция зала.

Слесарь-ремонтник, секретарь партийного бюро дробильно - сортировочной фабрики рудоуправления Ю. М. Каменев решил на пленуме поделиться своими наблюдениями, посоветоваться. Его волнует то, что порой коммунисты выступают на собраниях конкретно, критически, в постановления же записывают общие, никого ни к чему не обязывающие пункты. Получается какое-то несоответствие. Вот об этом и написал Юрий Михайлович, готовясь к выступлению на пленуме.

А прослушал первых двух ораторов и... внес коррективы: сгладил все острые углы.

Объективная, аргументированная критика — это не в обиду сказанные слова. Справедливая критика помогает людям увидеть ошибки, избавиться от недостатков.

— Наша газета опубликовала несколько критических материалов, — рассказал на пленуме редактор городской газеты «Знамя Ильича» П. В. Бодунов. — Реакция «обиженных» была настолько бурной, что коллектив редакции лихорадило две недели.

Здесь бы и назвать редактору фамилии, должности тех, кто неправильно реагирует на выступления газеты, отделывается отписками. К сожалению, оратор ограничился общими рассуждениями.

Большую школу воспитания члены городского комитета партии проходят на своих пленумах. Здесь они учатся связывать повседневную работу с общими задачами партии, проникаются чувством личной ответственности за предприятия, членами коллективов которых являются. Пленумы Гурьевского горкома КПСС еще не стали такой школой учебы партийного актива.

Как показывает анализ, за прошедшее после отчетно-выборной конференции время на пленумах выступили всего три кандидата в члены горкома. Среди выступающих нет членов ревизионной комиссии, работников культуры, здравоохранения. В числе членов горкома 44 процента рабочих. А среди принимавших участие в прениях они составляют 19,3 процента. Редко поднимаются на трибуну пленума (12 процентов от общего числа ораторов) секретари первичных партийных организаций.

Отмечалась и такая деталь. Четвертая часть критических замечаний, высказанных на пленумах горкома, безадресна. В докладах не бывает самокритичной оценки деятельности секретарей горкома, членов бюро. Хотя известно, что доклад, в первую очередь, будит живую мысль людей, открывает дорогу принципиальной критике и самокритике.

...После пленума работники аппарата горкома КПСС обменялись мнениями о только что состоявшемся партийном разговоре. Они очень строго подошли к оценке, прежде всего, своей работы. Называли отдельные просчеты, организационные недостатки, отмеченные в постановлении Центрального Комитета «О состоянии критики и самокритики в Тамбовской областной партийной организации», которые встречаются и в Гурьевской городской партийной организации. Говорили о необходимости чаще бывать работникам аппарата горкома КПСС на местах, глубже вникать в деятельность первичных парторганизаций, больше оказывать им практической помощи. Все были единодушны: в повышении ответственности партийных, хозяйственных работников, какой бы они пост не занимали, в воспитании непримиримости к недостаткам действенным средством должны служить критика и самокритика.

Что ж, выводы сделаны правильные.

А. КАЛИНИН,
спец. корр. «Кузбасса».
г. Гурьевск.

ОПЫТ ИЗВЕСТЕН, КАК ОН ИСПОЛЬЗУЕТСЯ?

КАКОЙ ПУТЬ ВЫБРАТЬ?

В нынешнем году по примеру кемеровского «Карболита» и научно-исследовательского института химической промышленности договор о научно-техническом содружестве заключили Анжерский и Новокузнецкий химфармзаводы и Новокузнецкий научно-исследовательский институт химической промышленности. Корреспондент «Кузбасса» М. ЛОБАНОВА попросила заинтересованные стороны рассказать, как подвигается эта работа, в чем они видят пользу от сотрудничества.

Л. У. БЫКОВА, главный инженер Новокузнецкого химико - фармацевтического завода:

— Долгосрочный договор о научно-техническом сотрудничестве мы заключили полгода назад. Конечно, институт и раньше выполнял наши заказы. Чем же договор лучше?

Раньше у нас было так. Мы писали заявку на темы, а институт выбирал, что ему выгодно. В долгосрочный же договор мы включили вопросы, от которых зависят перспективы завода, касающиеся улучшения действующих технологий. Цель — увеличить выход конечного продукта. Ведь сейчас выход всего 20—30 процентов. Мы хотим получить от института регламенты и запланировать под них будущую реконструкцию завода. У нас пожелание — чтобы задачи были решены непременно, мы ведь отобрали самые насущные, самые злободневные. А это зависит и от заинтересованности института.

Второй несомненный плюс долгосрочного планирования — стиль сотрудничества. Раз в квартал мы проводим общее заседание технического совета. Обсуждаем ход работы над темами, заложенными в договоре (причем мы вносим и новые темы — договор не догма).

Прошло четыре заседания техсовета, мы обсудили состояние всех тем. Недавно состоялось совместное заседание ученого совета института и сотрудников лаборатории ионообменных технологий, разрабатывающей для нас одну тему.

Совместное обсуждение мы очень ценим. Оно предохраняет от многих ошибок, ускоряет работу.

Раньше мы знакомились с работой в отчете да когда работники института выходили с нею в цех. Теперь, обсуждая работу заранее, мы можем высказать свою точку зрения, и я уверена, что теперь меньше будет трудностей при внедрении. Кроме того, по каждой теме у нас есть и свои обязательства. Вот пример. Лаборатория аппаратурно-технологического оформления (руководитель Н. Леонене) готовит аппарат для сушки уротропинового комплекса. Посмотрев чертежи, мы высказали свои замечания, а пока идет доработка, решили сделать маленький аппаратик и опробовать его.

Другой пример — производство аспирина непрерывным методом. Тема эта стоит в договоре. Мы заключили с институтом встречный план — внедрить метод быстрее, чем планировалось. Смонтировали полупромышленную установку и опробуем ее.

Наконец, еще один результат долгосрочного договора — научный консультант института на заводе. Консультантом стал Е. А. Савельев, руководитель одной из технологических лабораторий. Он изучает наше производство, его узкие места и затем предлагает темы для работы. И многое для нас уже сделал. Прежде всего он занялся регенерацией растворов, КПД технологических установок, извлекающих ценные растворы. Савельев предложил интересные решения на этот счет по анестезину, аспирину, барбиталу. Ценно, кроме всего прочего, то, что уже через месяц мы имели технические рекомендации. Они были несложны, эффективны. Производственники быстро внедрили их.

Продолжая эту работу, Савельев занялся проблемой утилизации отходов. В производстве оксациллина, например, буквально за десять дней внедрили простой и эффективный способ утилизации ценной смолы. У нас для этого сил не хватало, а институт раньше такими прозаическими темами пренебрегал. Савельев участвует в наших совещаниях при обсуждении планов заводской лаборатории, которая стала координировать свои действия с институтом.

Плодотворное сотрудничество завязывается с лабораториями.

Сейчас мы полностью загрузили технологические лаборатории института.

Устраивает ли нас эта форма сотрудничества? Вопрос сложный. Учась на курсах повышения квалификации, я защищала дипломную работу на тему «Научно-производственное объединение на базе НИХФИ». Оно необходимо. Для чего? На мой взгляд, опытный завод института сегодня не дает должного эффекта. У него нет ремонтной базы, не хватает специалистов. У нас бы он был опытно-экспериментальным цехом и занимался отработкой технологий.

Тогда бы институт занимался преимущественно планами завода. Кафедры других институтов, работающие над лекарствами, могли бы здесь проверить свои разработки. Наконец, мне кажется, что научные работники выиграли бы; мы могли бы приобрести оборудование, оснастить лаборатории.

Некоторые товарищи опасаются, что производственники поглотят экспериментальную базу. Но я была в аналогичном объединении в ГДР. Во главе объединения там стоит именно научный центр. Мне кажется, что будущее за таким объединением.

М. Ю. МОГИЛЕВСКИЙ, директор Новокузнецкого научно - исследовательского химико - фармацевтического института:

— Договор о научно-техническом содружестве придает стабильность нашим отношениям. Он полезен, прежде всего, тем, что позволяет планировать поисковые темы. Мы отказывались раньше от некоторых тем, потому что не знали, как они пойдут у нас в разработке. Теперь задание включено в долгосрочный план. Договор дает нам гарантию, что новшество будет проверено на заводе.

В последние годы заметно меняется профиль нашего института. Мы переориентировались на воспроизводство препаратов, которые уже опробованы в медицинской практике. Например, сейчас работаем с нозепамом. Пока что этот препарат страна закупает в Польше, потребность в нем большая. Технология уже отработана лабораторно, сейчас проходит опытно-промышленные испытания. На этой работе сделаны три авторские заявки на изобретения. Мы намерены еще год опробовать технологию на нашем опытном заводе и передать ее Новокузнецкому химфармзаводу. Советский нозепам полностью удовлетворит потребность страны в нем.

Так же намерены поступить с седуксеном и рядом других препаратов.

Наша биологическая лаборатория тоже повернута к проверке препаратов, поручаемых нам Всесоюзным институтом биологического контроля, и теперь имеет возможность специализации.

И главное — у нас усилена работа по совершенствованию технологии действующих крупнотоннажных производств. Теперь мы — институт технологический.

Все эти сдвиги нашли отражение в темах долгосрочных договоров с Новокузнецким и Анжерским химфармзаводами. Что значат эти темы для заводов, иллюстрирует пример с нозепамом.

Но сближение науки и производства дело непростое. Путей, наверное, немало. В последнее время поговаривают о том, чтобы передать Новокузнецкому химфармзаводу нашу опытную базу, опытный завод.

Я против передачи его. Без завода мы как без рук: здесь мы отрабатываем технологию производства. От чего мы страдали раньше? Новый препарат устаревал, потому что нам негде было наработать клиническую партию его, а НИХФИ связываться с нею было хлопотно и невыгодно. Опытный завод — это возможность быстро изготавливать партии лекарств для проверки и возможность для отработки промышленной технологии, обновления производства фармацевтических предприятий.

Не будем закрывать глаза: химфармзавод сам не в состоянии ориентироваться, что будет нужно медицине в перспективе, какие препараты сойдут со сцены, а какие появятся, разобрать и освоить их схему, разобраться в сырьевых ресурсах, наконец, дать технико-экономическое обоснование для выпуска. У него другие задачи.

Завод поглотит опытную базу. Печальный опыт есть. Корпус № 6 Новокузнецкого химфармзавода тоже проектировали как опытный, а сейчас в нем делают серийную продукцию.

Точно так же был поглощен опытный завод Всесоюзного научно - исследовательского химико-фармацевтического института. Отдать производственникам наш — значит лишиться последней экспериментальной базы главка.

Говорят и о создании научно-производственного объединения на базе нашего института и обоих заводов. Может быть, это лучший путь. Важно только, чтобы при этом не произошла простая перетасовка главков.

Слабость химико-фармацевтической промышленности в слабости химико-технологической базы. Я вижу наиболее рациональный сегодня способ связи с производством не в том, чтобы привязать институт к заводу, и тем более не в том, чтобы отдать заводу опытную базу, а в укреплении института и его опытной базы. В том, чтобы сделать институт и его опытный завод технологической базой всего министерства.

г. Новокузнецк.

ОТ РЕДАКЦИИ. Итак, ученые и производственники согласны: научно-техническое содружество начинает приносить пользу обеим сторонам. Но в каких формах развиваться ему дальше, согласия нет.

Очевидно одно: не должно быть половинчатых, промежуточных решений в угоду конъюнктуре, но не существу дела. В этом смысле достойна поддержки позиция директора института М. Ю. Могилевского, защищающего единство опытной базы и института. Однако жизнь подводит завод и институт к научно-производственному объединению. Цель его — обеспечить перспективные задачи производства. Это — и точка отсчета любого решения.

На идеологические темы: итоги учебного года

ТВОРЧЕСКИЙ ПОДХОД

На шахте «Черкасовская» вот уже три года успешно работает народный университет научно-технических знаний, руководит которым директор по производству В. И. Подольников. Здесь успешно проходят конференции, смотры и конкурсы. В университете охотно занимаются рабочие, бригадиры, техники — всего 110 слушателей.

Совет народного университета при участии его председателя В. И. Подольникова, главного инженера шахты Н. П. Колупаева, секретаря парткома А. И. Ромашко, главного технолога А. С. Елина и председателя первичной организации общества «Знание» Е. С. Конорсвой тщательно составляет на учебный год план. Уточняются не только темы занятий, но и определяются коллективы, передовики производства, чей опыт необходимо изучить, намечаются экскурсии на соседние предприятия.

В минувшем учебном году активно прошли производственно-технические конференции: «Задачи горняков и строителей в реконструкции шахты», «Все резервы — в фонд пятилетки». Рекомендации их участников помогут ликвидировать узкие места. Директор шахты В. А. Чумов сделал доклад о том, какой будет «Черкасовская». Начальник планового отдела А. Фролов на примере предприятия показал, что значит борьба за экономию и бережливость материалов, электроэнергии. Начальник отдела труда и заработной платы Ю. Д. Мосин раскрыл цену рабочей минуты.

Группа слушателей побывала на прокопьевских шахтах им. Ф. Э. Дзержинского, имени М. И. Калинина. Опыт соседей стал достоянием многих слушателей. Заинтересовались также горняки «Черкасовской» на шахте «Зиминка» эффективностью арочного щита, а на «Суртанхе» — отработкой угольных пластов комбайном «Темп» с крепью КГД.

Такие экскурсии вошли в практику, за год их было девять. 42 слушателя университета изучали проблемы автоматизации и механизации производственных процессов. По рекомендации слушателей внедрено пятнадцать новшеств, которые дали экономию в 62 тысячи рублей.

Молодой механик В. Ф. Гуськов и помощник главного механика А. З. Козлов представили на конкурс научно-технического творчества молодежи, проводимый ВДНХ СССР, модель гидропресса для изготовления металлических подвесок и наконечников. В телевизионном конкурсе — механизация погрузочно-разгрузочных работ, ликвидация ручного труда на основных и вспомогательных операциях в промышленности — участвовали десять рационализаторов шахты. Все они отмечены грамотами, дипломами и денежными премиями, а слушатель Н. Т. Барков награжден значком «Отличник изобретательства и рационализации».

Совет университета и первичная организация общества «Знание» после знакомства слушателей с достижениями передовиков готовят специальные лекции, проводят беседы. Причем выступают не только, скажем, главный инженер, начальники отделов и участков, но и рабочие. Десять лет выходит на трибуну проходчик, почетный шахтер И. П. Гаврин. Темы его бесед разнообразны: коммунистическое отношение к труду, экономить в большом и малом, о качестве продукции. На примере своего участка он показывает пути повышения производительности труда, воспитывает у молодежи чувство хозяина производства, ответственность за порученное дело. Ведут беседы электрослесарь М. В. Берестов, горнорабочий А. П. Корнилов, мастер Е. Н. Щеглов и другие.

Изучение передовых методов труда на родственных предприятиях способствует успешному выполнению личных планов и обязательств. Так, слушатель университета, кавалер ордена Ленина, почетный шахтер проходчик Н. А. Попов закончил пятилетку еще в августе 1974 года.

Руководители шахты помогают совету университета приобретать фильмоскопы и диафильмы, заботятся о наглядных пособиях и технической литературе. Своевременная помощь и контроль дирекции и парткома за работой университета приносят положительные плоды. Сегодня здесь продуманы темы занятий на новый год, намечены бригады, предприятия, чей опыт будут изучать слушатели университета.

М. ГРИГОРЬЕВ.
г. Киселевск.

НАДЕЖДА Селезнева — обрезчик хрустальных рассеивателей шлифовального участка.

Это новая профессия на электроламповом заводе. Надежда хорошо освоила ее и успешно справляется со своей работой.

НА СНИМКЕ: Н. Селезнева.
Фото В. Даниникова.
г. Ленинск-Кузнецкий.

Вырос на заводе «великан»

ДОНЕЦК, 28 июля. (Корр. ТАСС). Кладка самой крупной в стране коксовой батареи годовой производительностью один миллион тонн закончена сегодня на Авдеевском коксохимическом заводе имени 50-летия СССР. За пять месяцев — при норме полгода — в «шубу» великана уложена 21 тысяча тонн высокопрочного и жаростойкого кирпича.

По следам наших выступлений

«ВСЕ УДОБСТВА, КРОМЕ ТЕЛЕФОНА...»

Комментируем ответы на критическую статью в газете

В статье «Все удобства, кроме телефона»... («Кузбасс», 25 апреля 1975 г.) начальник Кемеровской телефонной станции М. Кочетков писал о причинах, сдерживающих развитие телефонной сети в областном центре.

«Главная причина отставания, — говорил он, — в медленном строительстве зданий для АТС». Назывались и другие недостатки. Так, например, в давно заселенном микрорайоне № 3 за Искитимкой (четная сторона проспекта Ленина от Пионерского бульвара до улицы Парковой) строители не сделали внутриквартальную телефонизацию. Из-за этого проложенный здесь магистральный кабель емкостью 1.450 пар используется только на часть своей мощности.

Устранить недоделки Главкузбассстрой поручил тресту «Кемеровогражданстрой», но трест под разными предлогами не берется за дело.

В редакцию пришли официальные ответы на статью. Содержание их таково, что не обойтись без комментариев.

«Вопрос поставлен правильно, — пишет заместитель начальника управления жилищно-гражданского строительства Главкузбассстроя Н. Кондратьев. — Зачастую вновь сдаваемые жилые дома нетелефонизированы. Причина всегда одна — у заказчиков нет кабеля. Те недоделки, которые включены были Главкузбассстроем в план 1974 года, устранены».

Здесь в ответе, мягко говоря, неточность. Совсем по иному оценивает ситуацию заказчик — начальник укса облисполкома И. П. Чудов: «Речь идет о строительных работах по телефонизации кварталов 21, 22-го и прокладке внутриквартальных телефонных сетей в 3-м микрорайоне. Так вот, на эти работы средства были отпущены, но строители ничего не сделали. В 3-м микрорайоне мы были вынуждены прибегнуть к помощи общественности. Жильцы сами копали траншеи. Благодаря этому некоторые дома теперь имеют телефоны».

О старой тяжбе вокруг телефонизации 3-го микрорайона стоит сказать особо. Дело в том, что часть домов здесь построил ДСК, другие — «Кемеровогражданстрой». Они попеременно были генподрядчиками. ДСК сдал дома без внутренней телефонизации. Устранить недоделки Главкузбассстрой, как выше отмечено, поручил «Кемерово гражданстрою». Все вроде бы ясно.

Почему же тогда и по сию пору недоделки не устранены? Управляющий «Кемеровогражданстроем» Б. Трунов в своем ответе в редакцию приводит знакомые уже всем слова: «У заказчика — укса облисполкома — не было телефонного кабеля и чертежей на прокладку телефонных сетей внутри 3-го микрорайона. Кстати, их нет и в настоящее время». Поэтому, дескать, трест не выполнил распоряжение о прокладке телефонной канализации.

«Все это — пустые отговорки, — сказали в уксе облисполкома, когда ознакомились с ответом тов. Трунова. — Чертежи были и есть, а кабель — вовсе не такая уж неразрешимая проблема. За те годы, пока длится эта волокита, у укса не один раз был в резерве кабель».

У тов. Трунова припасен и другой козырь. Чтобы рассеять последние надежды на то, что в этом году в 3-м микрорайоне зазвонят телефоны, управляющий трестом заключает: «Телефонизация этого микрорайона не включена тресту в план 1975 года, так как заказчик не финансировал эти работы. Поэтому даже при изыскании кабеля...».

Одним словом, круг замкнулся. А что же заказчик? Как он допустил такую оплошность?

Снова звоним И. П. Чудову. Он говорит: «Теперь это дело в ведении вновь созданного укса горисполкома. Неужто они позабыли выделить средства? Досадно...».

Главный инженер укса горисполкома Ф. Г. Вайман тоже в недоумении: «В перечне жилых домов с недоделками по части телефонизации, доставшихся нам в наследство от укса облисполкома, дома 3-го микрорайона не указаны. Впервые слышу об этом. Какой же выход? Дело пятилетней давности... Думаю, к нему должны вернуться в уксе облисполкома. Пусть при корректировке титульных списков 1975 года в середине года они включат в титул завершение телефонизации 3-го квартала. Укс облисполкома и кабель изыщет.

Возможностей у областной организации куда больше. Мы пока в стадии становления...».

Вот такая круговерть вокруг маленькой проблемы. А нужно всего-то выкопать траншеи, уложить кабель между домами. Остальное — телефонную проводку — сделают связисты. На десять тысяч рублей объем работ. Для такой организации, как «Кемеровогражданстрой», — мизерное дело.

Вместо того, чтобы искать все новые отговорки, строители обязаны выполнить, наконец, распоряжение главка. А что касается финансирования, то два укса — городской и областной, — думается, решат между собой, кому стоит потратиться на телефонизацию 3-го микрорайона. Нельзя допустить, чтобы дело вновь упрятали в долгий ящик.

Теперь о том, что сказано в ответах в редакцию о строительстве АТС.

«Возведение зданий новых телефонных станций в Кемерове в план Главкузбассстроя на 1975 год не включено, так как у заказчиков нет технической документации», — сообщает тов. Кондратьев.

Как ни странно, ответственный работник Главкузбассстроя неверно осведомлен. В мае этого года, то есть раньше, чем из главка отправили письмо в редакцию, областное управление связи подписало договор с трестом «Кемеровогражданстрой». Трест в третьем квартале года начнет возводить в 3-м микрорайоне здание АТС-52. Из комбината «Кемеровоуголь» нам сообщают, что передали заказчику — управлению связи свои деловые средства — 160 тысяч рублей и проектно-сметную документацию на строительство АТС-52. Еще 392 тысячи рублей комбинат предполагает выделить на финансирование стройки — в проекте плана на 1976 год.

Эти вести отрадны. Если, конечно, строители дружно возьмутся за дело.

Надо полагать, на острые проблемы телефонизации областного центра строителям следует взглянуть с иных, более принципиальных позиций.

В. БАДОВ.
г. Кемерово.

РЕЙД ГАЗЕТЫ

ЛЕТОМ НА АГИТПЛОЩАДКЕ

26 пустых скамеек...

Дети из Кемерова собирались выступить с концертом в совхозе «Береговой». Им обещали машину. Ждали долго. Ребята устали. Их уже хотели отправить по домам, как вдруг пришла, наконец, машина...

Пустяк? Стоит ли в газете уделять такой мелочи внимание?.. Но некоторое время назад в этот же совхоз по такой же причине не смог приехать лектор. Опять не прислали обещанной ему машины. А ведь есть же люди, ответственные за подобные мероприятия, и все эти «мелочи» как раз — круг их забот.

Агитплощадка совхоза расположена в новом жилом массиве. Для ее оформления хозяйство выделило тысячу рублей... Есть план работы. Нам пояснили, что он неукоснительно выполняется. Рассказали о хороших лекциях, об активных лекторах совхоза. По словам, работа на агитплощадке проводится систематически, интересно.

И вот мы на агитплощадке наблюдаем такие картины. Пришли трое пожилых женщин. 26 скамеек пустовали. Пришел докладчик, немолодой уже человек. Посидел-посидел и уехал. Узнаем, что он отработал трудовую смену. Вот какой конфуз вышел!

Село растянулось на 4—5 километров, а объявление о докладе — всего лишь одно, на том участке, где живет 10—15 процентов населения. Почему бы не повесить объявления на зданиях почты, конторы?..

Еще один факт. Совсем недавно площадку «озеленили», да так усердно, что ни одно деревцо не прижилось. Покрасили скамейки, сделали сцену, а вот электричество не подвели... Сюда бы музыку, да нет розетки...

Наконец, само время доклада — семь часов вечера — разумно ли оно в сельских условиях?

Совхоз «Береговой» специализируется на производстве овощей и молока. План четырех лет выполнен. Успешно прошли весенне-полевые работы, идет заготовка кормов для животных. К сожалению, о гармонии материальной и духовной жизни села сказать нельзя.

На «Голубой огонек»

На летнюю агитплощадку Прокопьевского мехзавода люди идут с удовольствием. Мероприятия, которые здесь проводятся, не только содержательны, но и интересны. Лекции или беседы, как правило, даются в комплексе с другими формами культурного обслуживания.

Удачей стал «Голубой огонек», посвященный чествованию фронтовиков. Увлекательный рассказ секретаря парткома завода Ю. М. Новикова об истории предприятия в годы Великой Отечественной войны выиграл оттого, что был дополнен специальной концертной программой, подготовленной участниками художественной самодеятельности Дворца культуры им. Артема. Почетным гостям вручили цветы.

По-иному прошло одно из мероприятий на агитплощадке завода «Электромашина». Лекцию поручили читать человеку, не умеющему выступать перед людьми. Да и, пожалуй, не следовало ограничиваться только лекцией, пытаясь донести до слушателей такую серьезную тему, как деятельность Советов. Можно было бы использовать и другие, более эмоциональные формы и средства.

Нельзя забывать и о составе аудитории, которой адресуется определенная тема. Иначе хороший замысел может обернуться курьезом. Разговор о нравственном воспитании с людьми пенсионного возраста был явно неуместным на одной из агитплощадок Прокопьевска. Зато у молодежи он вызвал бы горячий отклик.

Гладко на бумаге...

Агитплощадка Кемеровского завода химического волокна расположена в живописном и оживленном уголке города — Комсомольском парке. В воскресные дни здесь собираются сотни жителей близлежащих улиц. Массово-политической работой руководит совет агитплощадки из десяти человек во главе с инженером центральной заводской лаборатории В. Н. Крысяевой.

Отдел пропаганды и агитации Центрального райкома партии, райком ВЛКСМ и совет агитплощадки составили план мероприятий на лето. Мы поинтересовались, как он реализуется.

В начале июля по плану совета агитплощадки должен был пройти тематический вечер «Искусство принадлежит народу». Однако лектор не явился, пришлось срочно «латать» программу. Не состоялась затем и встреча с актерами, писателями и художниками Кузбасса, ничего не вышло и с пресс-конференцией, на которую совет намеревался пригласить местных журналистов. И ряд других хороших задумок остался на бумаге.

На фоне буйной зелени парка агитплощадка выглядит унылой, серой. Ее посетители хотели бы знать, как коллектив завода борется за выполнение пятилетки, как соревнуются цехи, участки, смены за достойную встречу XXV съезда КПСС, но наглядная агитация отсутствует, не вывешен план работы агитплощадки.

Следует подумать руководителям завода о лучшем освещении и радиофицировании агитплощадки, об элементарном порядке и чистоте. «Все будет сделано», — сказали нам в партбюро завода. Когда? Если такими темпами, как художественный фонд оформляет агитплощадку (полтора месяца!), то к будущей весне, возможно, и все уладится. А ведь лето в разгаре, люди сейчас ждут содержательной работы в этом уютном уголке отдыха.

В. ЗУБАРЕВ,
Г. ШИШКИН — спец. корр. «Кузбасса»,
П. ИСАЕВ, учитель.

Кемерово—Прокопьевск—Кемеровский район.

ОКНО В МИР

факты сообщения комментарии

ПЕРЕД ЗАКЛЮЧИТЕЛЬНЫМ ЭТАПОМ

ХЕЛЬСИНКИ, 28 июля. (Спец. корр. ТАСС). В столице Финляндии заканчиваются последние приготовления к встрече руководителей 35 государств, которая будет проходить на самом высоком уровне.

С особым удовлетворением здесь было воспринято известие о том, что делегацию СССР возглавляет Генеральный секретарь ЦК КПСС Л. И. Брежнев.

Успешное завершение Общеевропейского совещания призвано открыть новую главу в истории континента, который дважды на протяжении жизни одного поколения становился очагом кровопролитных конфликтов, охватывавших весь мир. Впервые за столом переговоров встретятся высшие руководители всех европейских стран, чтобы совместно заложить прочные основы долговременного сотрудничества в области политики, экономики, науки и культуры.

Созыв совещания стал возможен в результате проявившихся в последнее время тенденций к разрядке международной напряженности и перестройке межгосударственных отношений на основе принципов мирного сосуществования и взаимовыгодного сотрудничества.

Много труда в подготовку окончательного текста заключительного акта вложили Советский Союз и братские социалистические страны. Свои предложения на этот счет они изложили в Декларации о мире, безопасности и сотрудничестве в Европе, принятой на совещании Политического консультативного комитета государств — участников Варшавского Договора 26 января 1972 года в Праге.

Идеи упрочения мира и развития всестороннего сотрудничества в Европе были с пониманием встречены большинством государств и активно поддержаны мировой общественностью.

ПРЕЗИДЕНТ США В ПОЛЬШЕ

ВАРШАВА, 28 июля. (ТАСС). Сегодня сюда с официальным визитом прибыл президент США Дж. Форд. На Варшавском аэродроме его встречали первый секретарь ЦК ПОРП Э. Герек, председатель Государственного совета ПНР Г. Яблоньский, председатель Совета Министров ПНР П. Ярошевич.

Выступая на завтраке в честь высокого гостя, Э. Герек отметил, что президент США прибыл в Польшу в канун великого события в жизни Европы — заключительного этапа Совещания по безопасности и сотрудничеству в Европе. Это совещание является совместным успехом и достижением всех участвующих в нем государств нашего континента, Соединенных Штатов и Канады. Его решения будут иметь выдающееся значение для укрепления мира в Европе, фундаментом которого является нерушимость политико-территориального порядка, сложившегося в результате победы народов над фашизмом, исторических решений Потсдамской конференции и послевоенного развития.

Мы сознаем, сказал далее Э. Герек, огромную роль, которую играет для предотвращения новой мировой войны, для благоприятного формирования международного положения взаимодействие Советского Союза и Соединенных Штатов. Мы рады конструктивным диалогам между вами, господин президент, и Генеральным секретарем ЦК КПСС Л. И. Брежневым.

Э. Герек выразил удовлетворение результатами развития польско-американских отношений. В ответной речи президент США Дж. Форд высказал заинтересованность Соединенных Штатов в развитии отношений дружбы с Польской Народной Республикой. Он сказал, что за период после подписания в октябре прошлого года документов об отношениях между США и ПНР сделаны большие шаги в развитии торговли, экономического, научно-технического и культурного сотрудничества. Дж. Форд выразил надежду на благоприятное развитие отношений между двумя странами в будущем.

Во второй половине дня в здании сейма ПНР состоялись польско-американские переговоры. Делегации на переговорах возглавляли Э. Герек и Дж. Форд.

Тысячи французов собрались у подножия Эйфелевой башни, заполнили аллеи Марсова Поля. Они пришли на манифестацию в рамках Дня действий в защиту бастующих трудящихся страны.

В этой манифестации приняли участие тысячи людей, представляющих около полумиллиона трудящихся 437 промышленных предприятий и учреждений страны, охваченных забастовочной борьбой.

НА СНИМКЕ: митинг у Эйфелевой башни.

Фото **АФП—ТАСС.**

С телетайпной ленты ТАСС

● **СОФИЯ. Полным ходом идут реконструкция и модернизация одного из крупнейших предприятий болгарской цветной металлургии — Пловдивского комбината имени Д. Благоева. Это позволит уже в текущем году повысить производительность труда на комбинате на 6,5 процента. Страна дополнительно получит тысячи тонн цветных металлов.**

● **БОННН. Как объявило министерство обороны ФРГ, крупнейшие в этом году маневры войск бундесвера состоятся 15—19 сентября в южных районах страны. В них примут участие около 60.000 солдат и офицеров бундесвера и частей территориальной обороны ФРГ, а также подразделения американской и канадской армий. В учениях будет использовано большое количество военной техники — бронетранспортеры, танки и автомашины.**

● **ХАНОЙ. «Тханглой» — по-вьетнамски значит «победа». Так названа новая гостиница, выросшая на берегу самого большого в Ханое западного озера. Главный корпус гостиницы стоит на сваях прямо в воде. «Тханглой» — самая большая и современная гостиница в столице демократического Вьетнама. Она построена по проекту кубинских архитекторов и при непосредственном участии кубинского строительного отряда имени Хо Ши Мина.**

● **ДАМАСК. Высший инженерный институт химии и нефти будет построен в индустриальном центре нефтяной промышленности Сирии — городе Хомсе. На его строительство, которое будет осуществлено в ходе четвертого пятилетнего плана экономического развития САР на 1976—1980 годы, ассигновано 18,5 миллиона сирийских фунтов.**

● **ТОКИО. Движение поездов на одной из линий государственных железных дорог в японской префектуре Оита (о. Кюсю) было вчера неожиданно прекращено. Виновниками остановки, как выяснилось позже, оказались... термиты: они прогрызли виниловую обшивку электрического кабеля и «устроили» короткое замыкание.**

● **УЛАН-БАТОР. Монгольский национальный комитет по проведению Международного года женщины объявил творческий конкурс. Тема его — героическая революционная борьба, трудовые свершения монгольских женщин, их вклад в строительство социалистического общества, в борьбу за мир, дружбу и счастливое будущее подрастающего поколения.**

Конкурс проводится по живописи, скульптуре, монументальному искусству, графике, народному ремеслу, песне, очерку и фотографии.

● **РИМ. Дефицит платежного баланса Италии в 1975 году составит 7.172 миллиарда 488 миллионов лир. Об этом сообщает правительственный вестник «Гадзетта уффичале делла Репубблика Итальяна», подчеркивая, что нынешний финансовый год страны будет напряженным.**

● **АММАН. Новый пятилетний план развития Иордании (1976—1980 гг.) предусматривает значительное развитие туризма в стране. К 1980 году ассигнования, отпущенные на развитие туризма, достигнут 40 млн. динаров, а количество туристов должно превысить один миллион человек по сравнению с 150 тысячами туристов в прошлом году.**

● **САН-ХОСЕ. По сообщениям из Тегусигальпы, правительство Гондураса выдвинуло официальное обвинение против группы крупных землевладельцев и офицеров вооруженных сил. Их обвиняют в зверском убийстве нескольких крестьян, которые активно участвовали в выступлениях за проведение в стране аграрной реформы. Согласно сообщению правительства, убийцы будут преданы суду.**

Пишут ветераны

А ЧУТКОСТИ НЕ ВСЕМ ХВАТИЛО...

Главная и общая черта этих писем — искренность. Пишут ветераны, отметившие недавно тридцатую победную весну. Пишут те, кто в яростной борьбе с фашизмом перевернул новую страницу в человеческой истории и сделал там первую запись: Мир!

Начинаем мы очередной обзор не с письма бывшего солдата, а старой седой матери, потерявшей на войне сына.

Младший лейтенант Борис Кириллов, сын Т. К. Прозоровой из Новокузнецка, пал смертью храбрых в 1942 году. Имя бойца не забыто: его носит пионерский отряд десятой школы, где учился когда-то Борис, и отряд 6-го «Б» класса школы № 96. Уже много лет продолжается шефство нынешних шестиклассников над семьей погибшего воина. В день рождения сына ребята приходят к матери с цветами и праздничным тортом, часто приглашают ее в школу. А когда Т. К. Прозорова перенесла тяжелую операцию, пионеры и супруги Гусаки окружили ее самой теплой заботой, вели ее хозяйство. «Дорогая редакция, — пишет благодарная женщина, — прошу передать моим верным, добрым друзьям и помощникам большое материнское спасибо».

В обзоре писем от 3 июля с. г. («Вспомним всех поименно») были строки о том, что не все еще фронтовики получили свои награды, подарки, поздравительные открытки. Причины разные: смена места жительства, подарок был приготовлен в райсобесе, а человек не знал... Бывает, к сожалению, всякое: ведь в нашей области десятки тысяч ветеранов войны.

Редакция получает сейчас немало писем из отделов социального обеспечения и с предприятий, в которых читаем: ошибку исправили, фронтовику вручен подарок и принесены извинения. В частности, поздравили и наградили Андрея Федоровича Синенка с шахты «Ягуновская» Рудничного района, о котором газета рассказала в прошлом обзоре. Исправлена ошибка по отношению к кавалеру двух орденов Красной Звезды, пенсионеру В. Г. Устьянцеву из Кемерова. Направлено поздравление бывшему работнику областной психобольницы И. И. Творогову. Подарок ожидал ветерана в Центральном райсобесе, где он получает пенсию.

В Заводском исполкоме райсовета города Кемерова фронтовиков, ныне пенсионеров, целый месяц чествовала специальная комиссия. Был составлен список на 1.200 человек. Подарки вручались и в исполкоме, и на дому, и на предприятиях в торжественной обстановке, как, например, пенсионерам — ветеранам войны азотно-тукового завода. Но обошли тогда вниманием майора бронетанковых войск в отставке Михаила Васильевича Тихонова: его не оказалось в списке. Сейчас эта непростительная оплошность исправлена.

18 февраля в «Кузбассе» в заметке «Обида ветерана» бывший работник цеха связи Новокемеровского химкомбината, ныне пенсионер, Павел Максимович Шинкарев писал, что забыли его товарищи по работе. В ответе, поступившем в редакцию с химкомбината, сообщается: «После статьи в газете ездили к нему, все, о чем просил, сделали». Следует внушительный перечень добрых дел: телеантенну установили, консилиум врачей созвали, электрокабель к холодильнику подвели, помогли выписать очки, купили наушники для радио.

Вот письмо из санатория «Прокопьевский». Инвалиды войны Е. Д. Муштакова, А. В. Меркулов, полный кавалер ордена Славы Н. Т. Маленков и другие пишут: «Прошло три десятилетия, и нет следов войны: окопы распаханы, города отстроены, а те, кто прошел через поля кровавых сражений, стяжали себе славу и окружены всеобщим вниманием. Особенно мы почувствовали это, когда приехали в санаторий «Прокопьевский». Все были размещены в уютные комнаты, окружены чуткой заботой персонала. Лечащий врач Надежда Николаевна Бабина своим тактичным вниманием, добрым словом заставила нас забыть о ранах, нанесенных войной. Мы хорошо полечились, прекрасно отдохнули. От всего сердца благодарим работников санатория, пионеров и воспитателей лагеря «Гайдар», которые провели для нас «Голубой огонек» и выступили с интересной программой».

Где бы ни были сейчас авторы этого письма, они всегда с благодарностью будут вспоминать дни, проведенные в санатории. Так же, как и они, заслужила чуткое к себе отношение пенсионерка Мария Архиповна Комаристая, инвалид войны из Таштагола, но письмо ее в редакцию проникнуто горечью. Обидели ветерана работники торговли. В обувном магазине (заведующая т. Лялина) отказались помочь приобрести сапожки. Нагрубили да еще напоследок сказали ей, кавалеру шести правительственных наград, что сапожки эти — дефицит и продаются только «людям заслуженным».

При разборе жалобы, написанной Марией Архиповной, решали не проблему нарушения принципов советской торговли, а единственный вопрос: продать или не продать Комаристой сапоги. Наконец, решили: не продавать. Пишет Мария Архиповна и о том, как трудно ей порой ходить за продуктами: сказываются ранение и контузия. Иногда придет в магазин «Юбилейный» за молоком, а его уже распродали. Попросила она заведующую т. Баранову оставлять ей две бутылки молока, и, если можно, доставлять их на дом, а в ответ услышала: «На дом доставляем только крупу, соль и макароны».

Таштагольский горком партии проверил жалобу М. А. Комаристой и сообщил редакции: факты, изложенные в письме, частично имели место... С работниками прилавка проведено совещание, где «еще раз обращено внимание на необходимость чуткого и внимательного отношения к ветеранам и инвалидам войны».

Более формальный ответ трудно придумать. Что значит «частично имели место»? Или автор письма насочиняла небылиц? А если факты «частично» подтвердились, то какие конкретно меры приняты, чтобы облегчить автору письма хотя бы походы в магазин за продуктами?

В связи с этим хочется напомнить о том, с какой ответственностью и вниманием отнеслись к просьбам инвалидов войны работники кемеровского «Спорткультторга». С. Д. Урбану и Л. Я. Доброумову помогли приобрести авторезину к машинам; выполнили заказ И. П. Одинцова на запчасти к «Запорожцу»; доставили на дом Л. В. Гилеву спортивный костюм; К. Д. Басалаеву помогли приобрести ковер. Кстати, Константин Дмитриевич Басалаев просит сердечно поблагодарить работников торговли и за то, что ему заменили старый, вышедший из строя телевизор на красавец новый. Так случилось, что в магазине «Звездочка» в тот день не было нужного Константину Дмитриевичу телевизора. Тотчас позвонили в другой магазин, привезли покупку на дом, установили. Вот с кого не мешало бы взять пример таштагольским работникам торговли!

Мы давно привыкли к тому, что самая главная забота нашего общества — забота о людях. Бывший фронтовик — особо почитаемый человек. Это он добыл нам мир, счастье, свободу. Это он, ныне седой, престарелый ветеран, завоевал для нас все, что мы сейчас имеем. И больше, чем кто-либо другой, нуждается он в постоянной заботе, добром слове.

С. ВАРАКСО.

СКОЛЬКО СТОИТ ДИАГНОЗ В РОЧЕСТЕРЕ?

Еженедельник «Вохенпост» (ГДР) опубликовал корреспонденцию Карлы Вурдак, побывавшей в знаменитой американской клинике в Рочестере. Агентство печати Новости предлагает вниманию читателей эту корреспонденцию с некоторыми сокращениями.

Путь в Рочестер не близок. В маленький городок на северо-востоке США можно добраться только на самолете. В Миннеаполисе (штат Миннесота) пассажиры пересаживаются из огромного «Боинга-707» в местный самолет. Кроме этого, неудобства вас ожидает и другая неприятная процедура: багаж переворачивают вверх дном в поисках оружия...

Цель путешествия у всех одна — знаменитая клиника диагностики в Рочестере. Она выглядит оригинально и не похожа ни на одну из лечебниц: нет больничных коек. Здесь ставят диагнозы, но не лечат.

Тот, кто в состоянии обследоваться в Рочестере, имеет возможность убедиться в несомненном научно-техническом прогрессе медицины. Но кто из американцев может позволить себе такую роскошь? Немногие. Мы знакомимся с молодым мужчиной, который только что прошел обследование. Врач в его родном городе предполагал рак горла. Но поскольку не был уверен в своем диагнозе, порекомендовал пациенту Рочестер. Обследование обошлось в две тысячи долларов плюс авиабилеты в оба конца, пребывание в гостинице (все пациенты клиники сами оплачивают гостиницу) — на это ушли все сбережения. Мой собеседник рассказал, что врачи в Рочестере посоветовали ему пройти еще одно обследование, поскольку рак у него не обнаружили, но предполагают другое серьезное заболевание. «Не знаю, — говорит он, — смогу ли я оплатить все счета...».

«Больничная койка на сутки в среднем обходится по США в 105 долларов, а в Нью-Йорке, Вашингтоне и Чикаго даже в 150—200 долларов, — пишет газета «Питтсбург пресс». — Лечение и лекарства оплачиваются дополнительно. В прошлом году 33 миллиона американцев побывали на лечении в стационарах. Многие из них еще не пришли в себя, но не от болезни, а от платы за лечение».

Если ты не богат, сколько-нибудь серьезная болезнь — финансовая катастрофа для тебя и твоей семьи. Подтверждением этому служит, например, печальная судьба одиннадцатилетнего Тимоти из штата Вирджиния. Родители мальчика не смеют и мечтать о поездке в Рочестер: у них нет на это средств. Тимоти с пяти месяцев страдает хроническим заболеванием почек. Родители уже задолжали 13 тысяч долларов, чтобы оплатить обычное лечение. Только на гонорар врачам и оплату лекарств каждый месяц уходит 485 долларов, а ежемесячный доход этой семьи составляет 682 доллара.

«Я не знаю, сумеем ли мы когда-нибудь рассчитаться с нашими долгами, — говорит в отчаянии мать Тимоти. — Более того, я должна снова занимать деньги, чтобы сделать самое необходимое для здоровья сына. Я уже одолжила у родителей, знакомых... Чувствую себя, как в заколдованном кругу».

В Рочестере нам сказали, что среди пациентов центра диагностики находится мультимиллионер Howard Хилтон, владелец известного во всем мире гостиничного концерна. Хилтон и ему подобные, конечно, не испытывают никаких затруднений при оплате счетов, как бы высоки те ни были. Для подавляющего же большинства американцев пользоваться услугами клиники не по карману.

(«Вохенпост» — АПН).

● СВИДЕТЕЛЬСТВУЕТ ПРЕССА

«ПОТОГОННАЯ СИСТЕМА И НИКАКИХ ПРАВ»

Газета израильских коммунистов «Зу гадерех» опубликовала материалы социологического исследования в связи с Международным годом женщины.

АПН предлагает вниманию читателей некоторые свидетельства женщин, напечатанные в «Зу гадерех».

«В нашем цехе 60 женщин, — рассказывает Латифа (она из деревни Маалия, четыре с половиной года работает на заводе компании «Ата»). — Хозяин может аннулировать стаж, если не выполнишь норму. Мою подругу, которая работала несколько лет, так и уволили, затем приняли как новенькую, а новички не могут рассчитывать на более высокую ставку. В профсоюзном комитете нет ни одной женщины.

Особенно мерзко, что нас отделяют от работниц-евреек. Завод работает в три смены: в двух — мы, арабки, а в одной — только еврейки. Они получают более высокую плату за одинаковый с нами труд, платят меньший подоходный налог».

Рахиль Б., еврейка, работает на фабрике фотопринадлежностей, весь день в темном помещении. Несмотря на четырнадцатилетний стаж, ее труд плохо оплачивается. Если бы на этом месте находился мужчина, ему бы платили больше.

«У нас нищенская зарплата и никаких прав, — свидетельствует Г. Наджила. — Я работала в Кармеле на текстильной фабрике три года. Нормы повышают каждый месяц. Я выступила против этого. Администрация обвинила меня в подстрекательстве, затем уволила».

Наджила рассказывает, что на швейных предприятиях в деревнях Ана, Рама, Кфар-Яснф женщины работают за ничтожную плату. Они лишены социального обеспечения, отпусков, медицинского обслуживания.

«Три года назад в нашей мастерской, — говорит Герти Б., — работало десять портных. Сейчас нас двое. Я хорошая портниха, но зарабатываю грош. Прежде работала в большой мастерской. Там тоже полный произвол администрации. Меня уволили, потому что пыталась организовать комитет профсоюза».

(«Зу гадерех» — АПН).

● ОФИЦИАЛЬНЫЙ ОТДЕЛ

СДЕЛАТЬ ДОСУГ СОДЕРЖАТЕЛЬНЫМ

На заседании областной комиссии по делам несовершеннолетних рассмотрен вопрос о том, как ведется воспитательная работа с детьми и подростками по месту жительства в Кемерове.

В городе созданы опорные пункты, в работе которых принимают участие общественные организации, родители, учащиеся. Совет общественности при опорном пункте Рудничного района организовал из учащихся школ № 24 и 89 отряд юных друзей милиции и направляет его работу. В школе № 19 многие учащиеся вовлечены в сбор материалов о земляках — участниках Великой Отечественной войны. На летний период открыты детские площадки и городские пионерские лагеря. Оживилась спортивная работа с детьми.

Но в то же время имеется немало недостатков. Горисполком принял решение о введении в штаты жилищно-эксплуатационных контор педагогов-организаторов для работы с детьми по месту жительства. Выделены 79 единиц, но зачислено на эти должности пока только 58 педагогов. Многие из имеющихся детских клубов летом оказались закрытыми, бедна их материальная база. Особенно плохо ведется работа со старшеклассниками.

Выступавшие подчеркивали, что центром воспитательной работы с детьми по месту жительства должна являться школа. Директора школ ни в коем случае не имеют права в летнее время давать отпуска своим заместителям по учебно-воспитательной работе, потому что именно они должны выступать организаторами работы с детьми по месту жительства, привлекая себе в помощь различные учреждения и организации.

Отмечалось также, что август — наиболее сложный каникулярный месяц. Возвращаются из лагерей и турпоходов учащиеся, и проблема заполнения полезными делами досуга подростков встает особенно остро. Комиссия рекомендовала создать в городе по опыту других областей координационный совет, который бы направлял всю внешкольную работу.

г. Кемерово.

На атеистические темы

СУДЬБА МАРИИ

Она подошла ко мне во время перерыва:

— Лидия Сергеевна, не узнаете меня?

Передо мной стояла обаятельная девушка. Одухотворенность и доброжелательность были в ее облике.

— Я Мария...

И вспомнилось все. Знала я ее раньше как Марию Браун. Теперь у нее другая фамилия...

Мария Браун — это имя в свое время было довольно популярно в общинах баптистов-инициативников. Девушка была активной проповедницей «слова божьего», обучала детей в воскресной библейской школе.

Как она изменилась! Не только внешность. Совершенно другим человеком стала Мария.

— Прошлое вспоминать тяжело, — призналась она. — Жаль, что в лучшую пору детства и юности я была в стороне от настоящей жизни. Семья меня сделала верующей, община — проповедницей. Теперь я будто вновь родилась. После окончания вуза буду воспитывать молодежь в духе марксистско-ленинского мировоззрения. Искренне признаюсь, что с нетерпением ждала вашей лекции по научному атеизму.

Теперь уже Мария успешно окончила Кемеровский педагогический институт, преподает историю в школе. Вопросы атеизма интересуют ее как специалиста-историка. Исследование актуальных проблем атеизма и пропаганда его стали главным делом ее жизни.

Курс основ научного атеизма способствовал антирелигиозной закалке, выработке у нее атеистических убеждений.

Задачу формирования атеистической убежденности, научно-материалистического мировоззрения у студенческой молодежи и призван выполнить курс основ научного атеизма, введенный, в программу вузов как специальная дисциплина со сдачей экзамена.

И. М. Антонов, выпускник Кемеровского мединститута, в прошлом пятидесятник, теперь атеист, главный врач Хорошеборской больницы Топкинского района, вспоминает:

— Поиск истины, предела познания, раздумье о бытие бога привели меня к вере в идеи пятидесятничества...

Учеба в вузе, знакомство со специальными и общественными дисциплинами пошатнули веру в признание бытия бога. Когда появились сомнения в существовании предела познания, трудно было тогда еще ломать в себе старое: отживая, оно тем не менее держалось цепко, так как глубоко вросло корнями в психологию.

Важную роль в преодолении религиозности сыграл прослушанный в вузе курс основ научного атеизма. Религиозные убеждения окончательно были вытеснены атеистическими.

Сейчас он занят антирелигиозной пропагандой среди населения, особенно переживает за детей, которые находятся под воздействием религии.

Преодоление религиозности, воспитание стойких атеистических убеждений — одна из актуальных задач.

Актуальность этой задачи определяется и тем, что процесс старения религиозных общин заставляет служителей культа в нашей стране делать основную ставку на молодежь, ибо «молодежь, — объявляют они, — будущее религии». Поэтому особенно пристального внимания заслуживает проблема постановки атеистического воспитания среди молодежи.

Очень важно приблизить содержание курса к практическим задачам, которые встанут перед молодым специалистом после окончания вуза. К примеру, от учителя во внеклассной и внешкольной работе требуется умелое выступление перед учащимися, родителями, педагогами с лекциями, беседами по актуальным проблемам научного атеизма.

В университете при изучении курса основ научного атеизма каждый студент пишет доклад, который отвечает требованиям научной работы или является популярной лекцией для учащихся, родителей, педагогов и т. д. Проходят семинарские занятия. Немаловажна научно - исследовательская работа студентов. Не исключено, что полученная информация в результате исследования впоследствии явится темой научных работ новых специалистов в области атеизма.

Конечно, не все учебные дисциплины имеют равные возможности для атеистического воспитания. Но любые курсы в той или иной степени связаны с мировоззренческими проблемами, и в них можно и нужно делать атеистические акценты. К примеру, в курсе методики преподавания математики предусматривается тема: «Научно-атеистическое воспитание учащихся в связи с преподаванием математики».

Вуз имеет достаточно возможностей для усиления атеистической подготовки студентов. Одна из них — спецкурс по научному атеизму на всех кафедрах в вузе. Целесообразно ввести практику по научному атеизму. Установить контроль и отчетность студентов по атеистической пропаганде перед кафедрой педагогики.

А специализированные семинары? На кафедре физики, к примеру, темой подобного семинара может быть вопрос: «Научно-атеистическое воспитание на уроках физики в школе», на кафедре истории — «Роль истории и обществоведения в научно-атеистическом воспитании советского школьника», на кафедре педагогики — «Формы, методы и средства атеистического воспитания школьника».

К сожалению, не каждый выпускник высшего учебного заведения, прослушав большое число лекций по естественно-математическим и общественным наукам, сдав по ним экзамены и зачеты, вырабатывает у себя последовательное материалистическое мировоззрение. Внутреннее убеждение возникает тогда, когда теория опирается на практическую основу и личный опыт. Эффективность атеистической подготовки студентов определяется постановкой всей идейно-воспитательной работы в вузе, зависит от уровня общественно-политической активности студентов.

Л. РЕМОРОВА,
преподаватель Кемеровского государственного университета.

г. Кемерово.

МОСКВА. Министерство связи СССР выпустило серию из четырех почтовых марок и почтовый блок «Экспериментальный полет космических кораблей «Союз» и «Аполлон».

НА СНИМКЕ: новый почтовый блок.

Фотохроника ТАСС.

● СОВЕТУЕТ ВРАЧ

ВОЗЬМИТЕ В СОЮЗНИКИ ЧИСТОТУ

Лето в разгаре. И вместе с ним появилась опасность заболеть дизентерией.

Возбудители этого заболевания обладают высокой устойчивостью: палочки дизентерии долго живут при низкой температуре и в темноте. Солнечный свет и высокая температура быстро убивают их. Так, при температуре 58—60 градусов они погибают через 15—30 минут, солнечный свет убивает их через 30—40 минут, а на Севере, в условиях полярной ночи, бактерии могут даже перезимовать. На коже рук, если их плохо мыть, возбудители дизентерии будут держаться 2—3 дня.

Наиболее благоприятная среда для этих микробов — пищевые продукты. Например, на котлетах, паштетах и колбасах, хранящихся при комнатной температуре, микробы не погибают почти неделю, на свежих фруктах — 10 дней, а в молоке, свежем творогe и сметане возбудители не только сохраняются, но и интенсивно размножаются.

Дизентерия возникает в результате проникновения возбудителя через рот в кишечник вместе с зараженными пищевыми продуктами и водой. Переносчиками дизентерии являются мухи. Источником инфекции при этом заболевании является человек—больной или бактерионоситель. Причем у некоторых людей заболевание протекает легко, они и не подозревают у себя инфекции и зачастую не обращаются за медицинской помощью. Выявляют их только при бактериологических обследованиях. Такие люди, чувствуя себя практически здоровыми и оставаясь в коллективе, могут заражать окружающих, в первую очередь тех, кто непосредственно с ними общается.

Скрытый период болезни длится обычно 2—5 дней, но может удлиняться до семи дней или сокращаться до 12—24 часов.

В типичных случаях болезнь начинается с повышения температуры до 38—39 градусов. Вскоре появляются схваткообразные боли внизу живота, частый стул, иногда до 40—50 раз в сутки с примесью слизи, а подчас и крови.

Одна из особенностей дизентерии в том, что нередко у больных исчезают явные признаки заболевания, но процесс в кишечнике не прекращается, и возбудитель в течение нескольких недель и даже месяцев остается в организме. В стенке толстых кишок он при любом ослаблении организма начинает бурно размножаться. Это ведет к повторному развитию болезни. Такое хроническое течение дизентерии обычно следствие самолечения или же позднего начала лечения.

Число больных дизентерией крайне неодинаково в разное время года, в разных населенных пунктах. Чаще заболевания дизентерией регистрируются летом и осенью. Рост заболеваний дизентерией именно в это время легко объясняется: летом и осенью люди часто пьют некипяченую воду, купаются в различных водоемах, загрязненных сточными водами. Едят сырые фрукты и овощи, но нередко забывают тщательно вымыть их. И, наконец, летом появляются мухи.

Чтобы избежать заражения дизентерией, необходимо тщательно соблюдать меры профилактики и прежде всего правила личной гигиены. Именно от человека, от его поведения зависит — быть или не быть вспышке кишечных инфекций. При несоблюдении санитарно-гигиенических требований и правил личной гигиены создаются условия, при которых выделениями больных загрязняются вода, пища, руки, предметы обихода, почва. Поскольку дизентерийные микробы не только выживают в пище, но и могут размножаться там, необходимо есть лишь доброкачественные продукты. Все, что скоро портится, нужно обязательно хранить на холоде.

Основной совет: при появлении первых признаков заболевания следует срочно обратиться к врачу, за любым расстройством кишечника в летне-осенние месяцы может скрываться серьезное инфекционное заболевание, грозящее тяжелыми последствиями и способное повлечь за собой десятки новых случаев дизентерии. Своевременное обращение за медицинской помощью может предотвратить эти осложнения.

Л. КУЗЬМИНСКАЯ,
ассистент кафедры эпидемиологии медицинского института.

г. Кемерово.

ТАК ОТДЫХАЮТ СТРОИТЕЛИ

Построечный комитет профсоюза Гурьевского строительного управления проявляет заботу о летнем отдыхе и оздоровлении трудящихся. Так недавно 27 лучших производственников отделочного участка № 4 по однодневным путевкам провели свой выходной день в Салаирском доме отдыха. Вторая группа передовиков на сцене Беловского клуба железнодорожников смотрела пьесу «Соловьиная ночь» в постановке Новокузнецкого драматического театра.

Строители организованно выезжают на рыбалку, в лес. Так коллектив участка № 2 испытал рыбацкое счастье на реке Змеевке, которая протекает за селом Горскино.

Впереди поездки на рыбалку, за ягодами, грибами.

В. УКРАИНСКИЙ.

г. Гурьевск.

МИНУТНОЕ ДЕЛО

Из яблочного зернышка я вырастил яблоню «аппорт». Но вот беда: цветет она обильно, цвет осыпается, и плодов яблоня не дает. В чем дело?

М. ГНЕДЕНКО.

г. Кемерово.

Консультацию дает агроном **Зинаида Ивановна Федина**, начальник отдела садоводства производственного управления сельского хозяйства облисполкома:

— Дерево, которое выросло из семечка, — это еще не яблоня «аппорт», а всего лишь сеянец «аппорта».

Дереву надо привить в крону черенки от плодоносящей яблони и позаботиться о хорошем опылителе — тогда можно будет ждать и плоды.

●

Наша семья с удовольствием пьет домашний, так называемый «атомный» квас. Не вредит ли он здоровью?

В. МАРТЫНОВА.

Ленинск-Кузнецкий район.

Слово для ответа — и. о. заведующего лабораторией Кемеровской кондитерской фабрики № 4 (здесь есть квасной цех) **Галине Михайловне Черкаевой:**

— «Атомного» кваса не существует. По всей вероятности, в народе так называют квас из-за быстрого процесса брожения.

Закваска, о которой идет речь, пользуется популярностью у домашних хозяек из-за того, что процесс приготовления на ней любимого русского напитка весьма прост: надо лишь сухой хлебный квас, сахар и холодную воду, дрожжей не требуется. Здоровью такой квас не вреден.

●

Рамы окон и подоконники раньше были покрашены масляной краской, а теперь хочется покрыть их нитроэмалью. Говорят, что нитроэмаль по масляной краске не пойдет, будет шелушиться. Что посоветуют специалисты?

А. ЧЕРПИНСКАЯ.

г. Кемерово.

Вот что советует инженер строительной лаборатории треста «Кемеровогражданстрой» **Надежда Михайловна Естифеева:**

— Если масляной краской окно было покрыто больше года назад, то можно смело красить сверху нитроэмалью — никаких неприятных последствий не будет.

●

Все, кто бывает в Латвии, в Риге, привозят в качестве сувенира фирменное изделие — рижский бальзам. Интересно знать, из чего готовится этот знаменитый бальзам.

Г. МИЩЕНКО.

г. Ленинск-Кузнецкий.

На вопрос отвечает начальник отдела по торговле продовольственными товарами областного управления торговли **Любовь Поликарповна Скворцова:**

— В каталоге спиртных напитков есть сведения о рижском черном бальзаме. Его крепость 45 процентов, цвет коричневый, вкус горький, с легким привкусом жженого сахара. Готовят черный бальзам на состоящем из 15 компонентов настое: имбирь, полынь, мускатный орех, перец черный, померанцевая корка и т. д. с добавлением малинового и черничного морсов и небольшого количества перуанского бальзамного масла.

Редактор
В. И. ДЕНИСКИН.

Кино

Кинотеатр «МОСКВА»
Новый научно-фантастический широкоформатный фильм ЭОЛОМЕЯ (10, 15, 17, 21-40). Цветной индийский художественный фильм БОББИ, две серии (12, 19).

Зал КИНОХРОНИКИ (кинотеатр «Москва»)
Хроникальный фильм ПЯТЫЙ МЕЖДУНАРОДНЫЙ (11-30, 15, 18-30). Художественный фильм СЕЗОН ЛЮБВИ (9-30, 13, 16-30, 20, 21-50).

Кинотеатр «ЮБИЛЕЙНЫЙ»
Киносборник мультфильмов ПРОДЕЛКИН В ШКОЛЕ (9, 13). Новый широкоформатный художественный фильм ВЕЙ, ВЕТЕРОК (11, 15, 16-50, 21-30). Индийский цветной фильм БОББИ, две серии (18-50).

Кинотеатр «КОСМОС»
Новый цветной югославский художественный фильм ВАЛЬТЕР ЗАЩИЩАЕТ САРАЕВО, две серии (9, 12, 15, 18, 20-40). Цветной художественный фильм БОЛЬШОЙ АТТРАКЦИОН (10, 14, 17-40, 21-40). И ДОЖДЬ СМЫВАЕТ ВСЕ СЛЕДЫ (11-40, 16, 20—детям смотреть не рекомендуется).

Кинотеатр «ПИОНЕР»
ПРОВАЛ «ГОЛУБОЙ ЗМЕИ» (10, 13, 16-20, 19-40). НУ, ПОГОДИ! (11-30, 14-40, 18, 21-20). МЫ СТРОИМ БАМ (к сеансу в 21-20).

Кинотеатр «ОКТЯБРЬ»
АПАЧИ (10, 14, 16). БОЛЬШАЯ СТИРКА (12, 17-30, 19-40, 21-30). ЭТЮДЫ О НРАВСТВЕННОСТИ (к сеансу в 21-30).

Кинотеатр «МЕТАЛЛУРГ»
ПРИНЦ БАЯЯ (10, 14-30). ЗАНУДА (12, 17-50, 19-30). ЕВРОПЕЙСКАЯ НЕВЕСТА (16, 21-40).

Кинотеатр «ПРОГРЕСС»
МЕШОК ЯБЛОК (10, 14). МУЖЧИНЫ НА ОДНО ЛИЦО (16, 19-40, 21-40). ПЕРСТЕНЬ КНЯГИНИ АННЫ (12, 17-30).

Кинотеатр «ЛУЧ»
СЛЕДУЮ СВОИМ КУРСОМ (10, 11-40, 13-30, 15-10, 17, 19, 20-50). О ЗАГАДКАХ СМЕХА И... (к сеансу в 20-50).

Кинотеатр «КОМСОМОЛЕЦ»
ПРОВАЛ «ГОЛУБОЙ ЗМЕИ» (15, 17, 19, 21).

ДК СТРОИТЕЛЕЙ
ПРЕМИЯ (17, 20-40). ОДНОЙ ЖИЗНИ МАЛО (19).

ДК ХИМКОМБИНАТА
СПЕЛЫЕ ГРОЗДЬЯ (16, 18, 20).

ДК КИРОВСКОГО РАЙОНА
ПРЕКРАСНЫЕ ВРЕМЕНА В ШПЕССАРТЕ (15, 17, 19). ВАЛЬТЕР ЗАЩИЩАЕТ САРАЕВО, две серии (12, 21).

ДК «ЗАРЯ»
АБУ РЕИХАН БИРУНИ, две серии (18). ВИРИНЕЯ (21).

ДК ШАХТЕРОВ
БОББИ, две серии (12-30, 15-30, 18-20, 21).

ДК КОКСОХИМЗАВОДА
ПРЕМИЯ (17, 19, 21).

ПРОКОПЬЕВСКИЙ ДРАМАТИЧЕСКИЙ ТЕАТР ИМ. ЛЕНИНСКОГО КОМСОМОЛА (в помещении театра драмы).
ПЕЛАГЕЯ И АЛЬКА. Начало в 19 час. 30 мин.

Концертный зал ФИЛАРМОНИИ
ПОЕТ ЗАСЛУЖЕННЫЙ АРТИСТ МАССР В. ОБОДЗИНСКИЙ. Начало в 18 час. 30 мин. и 21 час.

ОМСКИЙ ГОСУДАРСТВЕННЫЙ ИНСТИТУТ ФИЗИЧЕСКОЙ КУЛЬТУРЫ

Кемеровский учебно-консультационный пункт

ОБЪЯВЛЯЕТ ПРИЕМ СТУДЕНТОВ

на 1975—1976 учебный год на факультет заочного обучения.

Институт готовит преподавателей физического воспитания и тренеров по видам спорта.

Принимаются лица, имеющие законченное среднее образование, стаж работы по физкультуре и прошедшие по конкурсу.

Вступительные экзамены проводятся по физической подготовке, русскому языку и литературе (письменно), химии и физике (устно), по спортивной специализации.

Поступающие в институт подают заявление с указанием специализации, документ об образовании (подлинник), копию трудовой книжки, характеристику с места работы, медицинскую справку (форма № 286), классификационный и судейский билеты, удостоверение ГТО, 4 фотокарточки 3×4 см, автобиографию.

Все документы высылать по адресу: 644099, г. Омск-99, ул. Ленина, 2-а, институт физкультуры. Приемная комиссия заочного факультета.

За справками обращаться: 650610, г. Кемерово-99, ул. Арочная, 41, тел. 6-92-81, учебно-консультационный пункт Омского института физической культуры.

КИСЕЛЕВСКИЙ ГОРНЫЙ ТЕХНИКУМ

ОБЪЯВЛЯЕТ ПРИЕМ УЧАЩИХСЯ

на I и II курсы 1975—1976 учебного года по следующим специальностям:

Дневное отделение

подземная разработка угольных месторождений,
горная электромеханика,
обогащение и брикетирование угля,
теплотехническое оборудование промышленных предприятий.

Вечернее отделение

подземная разработка угольных месторождений,
горная электромеханика.

Заявления с указанием избранной специальности принимаются до 1 августа. Вступительные экзамены с 1 по 20 августа.

Учащиеся горных специальностей пользуются дополнительными льготами: все успевающие получают повышенную стипендию (на 25 процентов), на выпускников техникума распространяется порядок бесплатной выдачи угля и ежегодного вознаграждения за выслугу лет.

Все иногородние обеспечиваются благоустроенным общежитием.

Заявления о приеме и соответствующие документы сдаются лично в приемную комиссию или направляются по адресу: г. Киселевск, индекс 652719, ул. Ленина, 14, горный техникум.

СЛУЖБА трудоустройства

БЮРО ПО ТРУДОУСТРОЙСТВУ И ИНФОРМАЦИИ НАСЕЛЕНИЯ г. КЕМЕРОВА и ТРЕСТ «ЖЕЛЕЗОБЕТОНСТРОЙ»

для обучения на заводе железобетонных конструкций № 4 ПРИГЛАШАЮТ

учеников арматурщиков. Срок обучения 3 месяца. Зарплата 60 руб. в месяц. Иногородние обеспечиваются общежитием.

За направлениями на учебу обращаться в бюро по трудоустройству — ул. Трудовая, 4.

ИЗДАТЕЛЬСТВО «КУЗБАСС» ПРИГЛАШАЕТ НА РАБОТУ

помощника печатника.

Обращаться: ул. Ноградская, 3, тел. 6-89-32.

Коллектив Кузбасского отдела института «Гипроуглеавтомати з ация» выражает искреннее соболезнование сотруднику отдела Крещенову Е. Г. по поводу смерти его отца

Григория Васильевича.

Коллективы предприятий районного энергетического управления «Кузбассэнерго», управления тепловых сетей и обком профсоюза рабочих электростанций и электротехнической промышленности глубоко скорбят о безвременной кончине старейшего энергетика, бывшего начальника окса «Кузбассэнерго»

МАШТАКОВА Алексея Ефимовича

и выражают искреннее соболезнование семье и близким покойного.

Телевидение

СРЕДА, 30 ИЮЛЯ

I ПРОГРАММА. **Москва («Орбита»).** 9.00 Программа передач. 9.05 Фильмы—призеры Всесоюзного смотра телевизионных фильмов в г. Владивостоке. 10.00 М. Глинка. «Неоконченная соната для альта и фортепьяно». 10.30 • Фильм — детям. «Неразлучные друзья». Художественный фильм. 11.50 Новости. 12.00 «Кессер». 12.30 • «Литературные чтения». Я. Гашек. Рассказы. 13.00—13.30 «Наука сегодня». Перерыв до 15.55. **Москва («Орбита»).** 15.55 Информационная программа. 17.30 Концерт. **Кемерово.** 18.00 Новости Кузбасса. **Москва («Орбита»).** 18.10 • «Творчество народов мира». 18.40 «Наука сегодня». 19.10 • «Дарья». Художественный фильм. 2-я серия. 20.40 • Концерт участников художественной самодеятельности. 21.00 В эфире — «Молодость». Рассказы о профессиях. **Кемерово.** 21.30 «Партийная новь». **Москва («Орбита»).** 22.00 Концерт. 23.00—23.30 «На Общеевропейском совещании в Хельсинки». II ПРОГРАММА. **Кемерово.** 19.00 Для детей. Мультфильм. 19.20 «Твой друг Светофор!». 19.40 XXV съезду КПСС — достойную встречу. Репортаж с кемеровского завода «Кузбассэлектромотор». 20.00 «Хлеб пахнет порохом». Художественный фильм. **Москва («Орбита»).** 21.30 Премьера телевизионного фильма-концерта. А. С. Пушкин. «Медный всадник». **Кемерово.** 22.00—22.45 «Адреса доктора». «Товарищ Артем». «Никанорычъ». Документальные фильмы.

Радио

СРЕДА, 30 ИЮЛЯ

Москва. 6.02, 8.00, 9.02, 10.02, 12.00, 14.00, 16.00, 20.00, 22.30 — последние известия. 7.02, 11.00—по страницам центральных газет. 6.15, 7.15—гимнастика. 7.30—«Земля и люди». **Кемерово.** 6.30—программа передач. 6.32—«Заготовка кормов—ударные темпы». 6.47—музыка. 6.59—прогноз погоды. 8.17—обзор газеты «Кузбасс». 8.25—объявления. 17.15—производственная гимнастика. 16.10—для юношества «Смена». **Москва.** 8.30 — международный дневник. 8.40—«Пионерская зорька». 9.15—фортепьянные пьесы Ф. Шопена. 9.35—эстрадные миниатюры. 10.15—новые стихи советских поэтов. 10.35 — А. Хачатурян. Фрагменты из балета «Спартак». 11.30—«Рабочая радиогазета». 12.15— «В рабочий полдень». 12.45—вальсы в исполнении духового оркестра. 13.00—концерт артистов зарубежных стран. 14.05—радио — малышам. «Тлалафуда—Тлалафу». Сказка-игра. 14.40—Г. Троепольский. «Белый Бим—черное ухо». Страницы повести. Передача вторая. 15.00—рассказ С. Антонова. «Утром». 15.25—фрагменты из опер Д. Верди. 16.55 —инструментальные миниатюры. 17.00—для детей. В. Войтов. «В морях и океанах». Рассказы. 17.20 — маленький концерт. 17.30—«На родине Есенина». 18.00—программа радиостанции «Юность». **Кемерово.** 19.00—новости Кузбасса. 19.15—«Рассказы о коммунистах». 19.30—музыка. 20.15 — «Клуб деловых встреч». 20.55 — музыка. 21.10—объявления. **Москва.** 19.40—«Герои жатвы». 21.15—«Судьба». Радиоспектакль по первой книге одноименного романа П. Проскурина. Часть 2-я. 22.15—выступает вокально-инструментальный ансамбль «Гая». 23.00—Мусоргский. «Картинки с выставки». 23.45 — международный дневник.

пишите, звоните

Адрес редакции и издательства: 650630, ГСП, г. Кемерово-99, ул. Ноградская, 3. Телефоны: редактора 6-61-54, приемной 6-69-74, заместителей редактора 6-65-74, 6-70-82, ответственного секретаря 6-68-81, зам. ответственного секретаря 6-65-63, отделов редакции: партийной жизни 6-61-83 и 6-02-08, пропаганды 6-66-73, промышленного 6-69-44 и 95-51-02, сельского хозяйства 6-67-82 и 6-90-71, Советов депутатов 6-64-84, культуры 6-62-01, строительного 6-67-46 и 6-02-00, писем и рабселькоров 6-90-52 и 6-60-72, информации и спорта 6-62-37, 95-58-76 и 6-82-61, еженедельника «Панорама» 6-63-02, объявлений 6-68-72, фотокорреспондентов 6-90-63, приема информации 6-88-85, общественной приемной 6-66-52, бухгалтерии 6-90-54, директора издательства 6-69-23. Собственные корреспонденты: в Новокузнецке — 7-80-33, Прокопьевске — 2-54-04, Ленинске-Кузнецком — 2-03-21, Белове — 2-01-43, Междуреченске — 33-04, Юрге — 2-06-09.