Пролетарии всех стран, соединяйтесь!

КУЗБАСС

ОРГАН КЕМЕРОВСКОГО ОБКОМА КПСС и ОБЛАСТНОГО СОВЕТА ДЕПУТАТОВ ТРУДЯЩИХСЯ

Газета основана в январе 1922 года. ● № 153 (14569). ● Четверг, 3 июля 1975 года. ● Цена 2 коп.

БОЕВЫЕ ЗАДАЧИ ЖИВОТНОВОДОВ

Животноводы совхозов и колхозов подвели итоги своей работы за первую половину завершающего года пятилетки. Эти итоги говорят о том, что, несмотря на трудную зимовку, большинство хозяйств успешно выполнило шестимесячный народнохозяйственный план производства и продажи государству продуктов животноводства.

Достигнуто это благодаря действенному социалистическому соревнованию тружеников ферм, развернутому в ответ на Обращение ЦК КПСС к партии, к советскому народу. Партийные организации совхозов и колхозов сумели добиться массовости этого соревнования, высокой организованности в коллективах ферм, сплотили животноводов на преодоление трудностей, вызванных ограниченным рационом кормления скота.

Сделан большой шаг на пути к успешному завершению пятилетнего плана. Но впереди еще более важные задачи по досрочному выполнению и перевыполнению обязательств, принятых на завершающий год пятилетки, по созданию предпосылок для успешного выполнения заданий первого года десятой пятилетки.

Борьба за успешное решение этих задач развертывается в обстановке соревнования за достойную встречу XXV съезда КПСС. Партийные, профсоюзные, комсомольские организации, руководители и специалисты совхозов и колхозов призваны еще выше поднять действенность соревнования, направить усилия животноводов на максимальное использование благоприятных летне-осенних месяцев для наращивания продуктивности скота и птицы, добиться на этой основе перевыполнения принятых животноводами обязательств.

В молочном животноводстве первостепенной, неотложной задачей является ликвидация отставания от прошлогоднего уровня по надоям молока на корову.

В последние дни минувшего полугодия многие хозяйства и районы в целом уже добились этого. Заметно повысилась продуктивность дойного стада в Кемеровском, Ленинск-Кузнецком, Промышленновском, Новокузнецком районах. Самые высокие надои молока на корову обеспечили животноводы совхоза «Притомский» — свыше 15 килограммов в сутки в среднем по стаду — на два килограмма больше прошлогоднего.

Благоприятные возможности сейчас для наращивания привесов откармливаемого молодняка крупного рогатого скота. Следует так организовать его нагул и откорм, чтобы на реализацию шел скот живым весом не ниже 400 килограммов. Для этого необходимо в каждом хозяйстве по примеру совхозов «Шахтер», «Краснинский» и других оборудовать площадки для интенсивного откорма молодняка.

Многое призваны сделать зооветспециалисты. Организация круглосуточной пастьбы скота, налаживание зеленого конвейера, хорошего водопоя, обеспечение скота солью должны стать повседневной заботой специалистов. Они — непосредственные организаторы внедрения передовых приемов кормления скота зелеными дешевыми кормами.

Во второй половине лета ухудшается пастбищный корм. В дело должны пойти сеяные травы. Не допустить скармливания их из-под ноги, организовать подкашивание этих трав, подвоз их к лагерям — долг специалистов.

Очень важно позаботиться о том, чтобы и в осенние месяцы не иссяк зеленый конвейер. Для этого зооветспециалисты совместно с агрономами должны обеспечить посев травосмесей в июле, так как это делается, например, в племзаводе «Октябрьский», где и в осенние месяцы надои молока и привесы молодняка удерживаются на уровне летних.

Воспроизводство стада было и остается важнейшей задачей перспективного развития животноводства. Чем лучше поставлено это дело, тем больше уверенности в том, что новая пятилетка будет начата успешно. От воспроизводства стада и улучшения его породности в самой значительной степени будет зависеть судьба новых планов и обязательств. Особенно остро стоит этот вопрос в тех хозяйствах, где в условиях неблагоприятной зимовки сократилось поголовье скота.

Партийные комитеты призваны повысить ответственность руководителей и специалистов хозяйств за строжайшее выполнение всего комплекса зоотехнической работы на фермах, направленной на успешное воспроизводство поголовья скота и повышение его качества.

Обязанность сельскохозяйственных органов—добиться решительного улучшения племенной работы на товарных фермах, шире внедрять опыт колхоза «Ударник полей» Промышленновского района, совхоза «Тяжинский» и других хозяйств, добивающихся стабильного пополнения стада, интенсивного, направленного выращивания молодняка.

Очень важно решить проблему дальнейшего повышения качества животноводческой продукции и в первую очередь молока. В этом году все хозяйства будут переведены на сдачу продукции по новому стандарту, предъявляющему к ее качеству высокие требования. Надо на всех фермах навести образцовый санитарный порядок, хорошо охлаждать молоко, своевременно доставлять его на приемные пункты.

Животноводство — ударный фронт на селе. Партийные и профсоюзные комитеты призваны создавать в коллективах хозяйств обстановку всеобщей заботы об этой отрасли, всемерно развивать социалистическое соревнование за непрерывное увеличение производства и заготовок продукции животноводства, повышение ее качества и снижение себестоимости.

ПЛЕНУМ ОБЛСОВПРОФА

Вчера состоялся II пленум Кемеровского областного совета профессиональных союзов. С докладом «О работе обкома профсоюза рабочих нефтяной, химической и газовой промышленности по привлечению трудящихся к участию в техническом прогрессе и управлении производством» выступил председатель обкома профсоюза рабочих нефтяной, химической и газовой промышленности **Н. С. Креков.**

В обсуждении доклада участвовали: плавильщик Кузнецкого завода ферросплавов **Е. Ф. Борисов**, председатель областного совета ВОИР **В. Ф. Южаков**, председатель завкома профсоюза Кемеровского завода химического волокна **А. П. Шульга**, директор беловского завода «Кузбассрадио» **В. Д. Мячин**, председатель Новокузнецкого горкома профсоюза рабочих угольной промышленности **Ф. Е. Скачков**, председатель профсоюзного комитета Кемеровского азотно-тукового завода **А. В. Смирнов**, токарь Беловской ГРЭС **П. Е. Прохоренко**, главный инженер Кузнецкого металлургического комбината имени В. И. Ленина **И. А. Критинин**, директор научно-исследовательского института химической промышленности, председатель областного правления Всесоюзного химического общества имени Менделеева **А. М. Егоров**, техноруководитель производства капролактам-1 Новокемеровского химкомбината **С. М. Мерман**, председатель областного совета профсоюзов **Б. И. Окушко.**

В связи с переходом на другую работу пленум освободил от обязанностей секретаря и члена президиума облсовпрофа М. И. Тарасову.

Секретарем областного совета профсоюза избран **А. М. Жедяевский.**

В работе пленума принял участие заведующий отделом химической промышленности обкома КПСС **П. Е. Трихин.**

ИДЕТ УДАРНЫЙ МЕСЯЧНИК

СЕНОКОСУ — ВЫСОКИЕ ТЕМПЫ!

СЛАЖЕННАЯ РАБОТА

Привольные земли отведены в ордена Ленина племзаводе «Октябрьский» под сеяные травы. Проедут Иван Царенко и Вениамин Золотарев с косилками в тот конец поля и обратно — на гектаре каждый в валки траву уложит.

Травы мягкие, в самом соку. Долго им сушиться под солнышком, пока улетучится из них влага и можно приступать к стогованию. Зато сено ожидается отменное. Первые стога уже появились на сенокосных угодьях. Они стоят нынче не реже, чем в прошлые годы, — урожай трав неплохой: по 40 и более центнеров сена выходит с гектара.

В этом году в «Октябрьском» на период заготовки кормов организовано комплексное механизированное звено с набором такой техники: пять косилок КДП-4, боковые грабли, подборщик-копнитель, толкающая волокуша, стогомет. Среди механизаторов развернулось соревнование за высокую выработку на заготовке кормов. Разработаны условия поощрения передовиков. Например, если механизатор на косовице за декаду уложит в валки травы на 160 гектарах, ему выплачивается премия 20 рублей, если на 180 гектаров — 30 рублей.

Первенство с начала сенокоса удерживают И. Царенко и В. Золотарев. За пять дней они скосили травы на 125 гектарах каждый. Темп работ не снижается.

Племзаводу нынче предстоит заготовить 2.570 тонн сена, 2.000 тонн сенажа, 400 тонн травяной муки. Итоги первых дней развернувшейся кампании по заготовке кормов говорят о высокой организации работ. Не случайно районный комитет партии решил провести в самом начале ударного месячника в «Октябрьском» семинар управляющих отделениями всех хозяйств и показать им слаженную работу механизированного звена, более совершенную технологию производства витаминной муки.

А. ПАРШИНЦЕВ,
спец. корр. «Кузбасса».

НА СНИМКАХ: механизаторы И. Царенко и В. Золотарев; косовица трав.

Фото **В. Грызыхина.**
Кемеровский район.

НА ПОЛЯХ И ЛУГАХ

На 1 июля совхозы и колхозы области провели междурядную обработку пропашных культур на 66.800 гектарах, в том числе кукурузы—48.300 гектаров — 24,9 процента, картофеля — 13.600 га — 42,7 процента. Суточный прирост на этом виде работ составил 11.200 гектаров.

Наиболее производительно поработали хозяйства Топкинского района — 1.500 гектаров, Промышленновского — 1.200 га, Прокопьевского — 1.100 га.

Химическая прополка посевов в области проведена на 147.100 гектарах, в том числе зерновых—138.800 га. Суточный прирост на химпрополке — 19.700 га. Большую суточную прибавку дали Прокопьевский, Топкинский, Мариинский районы.

За сутки в работу включены еще девять агрегатов по производству травяной муки. Всего их стало 110. На отчетную дату в хозяйствах области застогована 931 тонна сена. Прибавка за день — 392 тонны. Лидерство по-прежнему удерживают беловцы. Они застоговали 670 тонн сена. Первые десятки тонн сена прибрали в стога хозяйства Ижморского, Ленинск-Кузнецкого, Новокузнецкого, Промышленновского районов.

ЗА 9 ДНЕЙ—СТО ТОННН

В совхозе «Яшкинский» в этом году решили заготовить тремя агрегатами 1.200 тонн витаминной травяной муки. К работе приступили 23 июня, как только подошли посевы озимой ржи. К двум агрегатам АВМ-0,4 встали опытные машинисты Владимир Кникст и Фердинанд Ольгайзер. За девять дней они приготовили сто тонн питательного корма.

Третий агрегат, АВМ-65, в хозяйстве намерены запустить в работу 10 июля. И тогда в сутки совхоз будет получать по 20 тонн витаминной травяной муки высокого качества. В совхозе рассчитывают вести заготовку этого корма до середины сентября. С этой целью ведут посевы трав по срокам.

Б. ЕРШОВ.
Яшкинский район.

ВЕСТИ ИЗ БЕЛОВСКОГО РАЙОНА

Сено к фермам

Первыми в районе к косовице сена приступили в колхозе «Сибирь». Многолетние травы скошены на площади 450 га, подвезено к фермам и застоговано 230 тонн сена.

По 18—19 тонн ежедневно прессуют сена трактористы Иван Остапенко и Александр Решетников.

Зеленый конвейер

Заготовка травяной муки в совхозе «Горскинский» началась с 20 июня. Обильная сочная трава зеленым конвейером поступает прямо с полей на агрегаты, превращающие ее в муку.

Горскинцы брали обязательства за летний сезон заготовить 300 тонн травяной муки. На прошедшем партийном собрании они пересмотрели свои обязательства и решили увеличить их еще на 150 тонн.

Работа на заготовке травяной муки организована в три смены.

(Корр. «Кузбасса»).

ПЯТИЛЕТКУ ДОСРОЧНО!

НА ТРУДОВОЙ ВАХТЕ СТРОИТЕЛИ

Коллектив управления «Сантехстрой» к 1 июля завершил пятилетнее задание по объему производства. Задание по росту производительности труда здесь было перекрыто еще раньше. В общей сложности в тресте «Востокгидроспецстрой» в счет десятой пятилетки трудятся сейчас 98 бригад и экипажей, или 88 процентов коллектива.

В целом коллектив треста, который ведет все основные работы на сооружении мелкосортного стана «450» на Запсибе, намерен оставить позади контрольные рубежи пятилетки к 7 Ноября. Пример и возможности в этом трудовом походе показывают коллективы участков А. И. Серадского и Р. С. Петросяна из управления «Сантехстрой», В. И. Стабровского и В. Н. Кирющенко из «Желдорстроя», Ю. П. Бедякова из Антоновского стройуправления.

Все большее признание находит здесь бригадный хозрасчет — по методу Н. Злобина в тресте работают сейчас пять коллективов.

А. УЛЬЯНИЧ.
г. Новокузнецк.

☆ ☆ ☆

21.445 тысяч тонн всевозможных грузов доставили на стройки области водители треста «Кузбасстройтранс» — это почти на полмиллиона тонн больше полугодового задания. Доходы предприятия превысили плановую сумму на 400 тысяч рублей.

Особенно ровно и уверенно работают коллективы Предзаводской, Юргинской, Кировской, Антоновской автобаз. Десятки водителей большегрузных машин уже завершили свои пятилетние задания. Среди них В. А. Хвалеев из Предзаводской автобазы. На машине КРАЗ-256 он уже вывез сверх плана на пусковых стройках более 200 тысяч тонн инертных материалов, В. П. Алексеенко, водитель «Татры» из Южной автобазы, завершил пятилетнее задание за четыре года. Отличные показатели у В. И. Краснопереца (Кузнецкая автобаза), В. М. Рыльцева из Кольчугинской автобазы.

И. АНДРЕЕВ.
г. Кемерово.

☆ ☆ ☆

На улицах областного центра, на междугородной трассе Кемерово — Новокузнецк, прежде всего в районе Соцгородка, в новых кемеровских жилых микрорайонах — всюду сейчас можно видеть мощную технику треста «Строймеханизация».

В эти погожие теплые дни особое внимание в тресте уделяют работам на объектах жилья и соцкультбыта, а также по благоустройству. Как и в прошлом году, уверенно и слаженно трудится коллектив Полысаевского специализированного дорожно-строительного управления (начальник В. Н. Маричев). Отлично идут дела у сваебойщиков из третьего управления, мастеров по прокладке инженерных коммуникаций и железнодорожных работ из СУМ-7 и обладателей самой мощной землеройной техники из СУМ-2.

Из 37 бригад и звеньев, которые трудятся по личным пятилетним планам, четыре коллектива свои задания уже выполнили.

А. ИЛЛАРИОНОВ.
г. Кемерово.

В ЛАВЕ ДВА КОМБАЙНА

85.439 тонн угля добыла в минувшем месяце бригада Р. Мингулова на гидрошахте «Юбилейная» производственного объединения «Гидроуголь». При этом производительность труда достигла у нее 2.191 тонны на горнорабочего в месяц, а участковая себестоимость составила 45 копеек за тонну топлива. Это один из лучших показателей в отрасли.

Успех достигнут на пласту № 26-а средней мощности 2,4 метра. Уголь — с вкраплениями колчедана и прослойками породы. Лава — длина ее 120 метров — оборудована гидрофицированной крепью 1-ОКП и двумя комбайнами КШ-1КГ.

Бригада Р. Мингулова обязалась добыть в нынешнем году полмиллиона тонн угля. Она давно готовилась к этому. Рационализаторы подали немало ценных предложений, способствующих улучшению организации труда и совершенствованию оборудования, благодаря чему удалось свести к минимуму трудоемкие операции и сократить численность людей в звеньях. Несмотря на то, что в каждую смену выходит по два машиниста комбайна и крепи, в каждом звене не более 8 человек. Это обстоятельство помогло решить одну из важнейших проблем комплексных забоев — улучшить ремонт оборудования.

Раньше бригада состояла из трех звеньев по 10—11 человек. Ежедневно два горняка отдыхали. Сейчас в бригаде четыре звена, и отдыхают горняки позвенно.

В ремонтную смену вместо одного звена выходит теперь два.

— Бригада, — говорит начальник участка № 5 Г. Тыщенко, — пересмотрела обязательство и намеревается добыть за год не 500, а 600 тысяч тонн угля. За полугодие добыто более 300 тысяч тонн.

М. БЕРКОВИЧ.
г. Новокузнецк.

ВАГОН К ВАГОНУ — ЭШЕЛОН

Уверенно идут к финишу пятилетки железнодорожники станции Анжерская Западно-Сибирской магистрали. Они первыми на сети дорог внедрили календарное планирование грузопотоков и за сутки обрабатывают сотни вагонов.

Движенцы экономят время на расформировании составов, при очистке порожняка, на подаче вагонов под выгрузку и погрузку. Коллектив досрочно выполнил план шести месяцев. Дополнительно погружено свыше 600 тысяч тонн угля и другой продукции.

Анжерцы вышли победителями в соревновании с железнодорожниками станции Никитовка Донецкой дороги.

А. ЗУБКОВ.
г. Анжеро-Судженск.

ВКЛАД БРИГАДЫ

Это было в апрельские дни. В Горную Шорию пришла весть о созыве очередного XXV съезда КПСС. Собралась бригада Героя Социалистического Труда Николая Прокопьевича Рушешникова на пятиминутку. В бригаде девять членов — восемь коммунистов и один комсомолец.

Решено было рабочую пятилетку выполнить досрочно. Бригаду героя поддержали другие коллективы Шалымской геологоразведочной экспедиции. В соревновании победили разведчики недр бригады Николая Рушешникова. Они первыми рапортовали о выполнении пятилетнего плана.

За прошедшее время пятилетки бригада пробурила более 12.800 метров глубоких скважин. Скорость бурения достигла 270 метров, превысив обязательства на 20 метров.

Здесь умеют ценить время. Если на демонтаж установок в других бригадах затрачивают 40—45 дней, то буровики Н. Рушешникова справляются с этой работой за 15 дней.

Каждый член бригады в совершенстве владеет техникой, повышает свои знания, строго соблюдает производственную и трудовую дисциплину.

Ф. МИНИЧЕВ.
г. Таштагол.

СТРАНА СТРОИТ БАМ

В Нижнеангарский порт на Байкале прибыли суда, предназначенные для обслуживания БАМа. Часть из них по Верхней Ангаре будет направлена до Уояна в распоряжение строителей Северо-Муйского тоннеля, другие останутся для перевозки грузов и пассажиров на озере.

В нынешнюю навигацию об'ем перевозок для строителей БАМа увеличится в 2,5 раза.

(Корр. ТАСС).
Нижнеангарск,
Бурятская АССР.

☆ ☆ ☆

Вчера на станцию Тында, расположенную на трассе Байкало-Амурской магистрали, отправилась экспедиция института «Ташгипротранс».

Коллектив института получил почетный заказ: в сжатые сроки создать проект-комплекса промышленных предприятий, необходимых для развития Тындинского железнодорожного узла.

(Корр. ТАСС).
Ташкент.

ПЕРЕГОВОРЫ А. Н. КОСЫГИНА с Э. Ю. ВИЛЬЯМСОМ

1 июля в Кремле начались переговоры между Председателем Совета Министров СССР А. Н. Косыгиным и Премьер-Министром Тринидада и Тобаго Э. Ю. Вильямсом.

Во время переговоров, проходивших в дружественной обстановке, было отмечено наличие благоприятных возможностей для развития отношений между Советским Союзом и Тринидадом и Тобаго в различных областях.

При обсуждении международного положения было высказано удовлетворение позитивными сдвигами в развитии событий в мире, а также выражена готовность всемерно содействовать углублению процесса разрядки международной напряженности с тем, чтобы придать ему необратимый характер.

(ТАСС).

О встрече А. А. Громыко с Г. Киссинджером

В соответствии с достигнутой договоренностью министр иностранных дел СССР А. А. Громыко и государственный секретарь США Г. Киссинджер встретятся в Женеве 10—11 июля с. г. для обмена мнениями по вопросам, представляющим интерес для обеих сторон.

(ТАСС).

ОКНО В МИР

● **ВАРШАВА.** Первый секретарь ЦК ПОРП Э. Герек проинформировал членов Политбюро ЦК ПОРП о состоявшейся 23 июня в Москве встрече с Генеральным секретарем ЦК КПСС Л. И. Брежневым. Полностью одобрив результаты переговоров руководителей двух партий, Политбюро ЦК ПОРП с удовлетворением констатировало, что московская встреча имеет огромное значение для дальнейшего упрочения идейного единства Польской объединенной рабочей партии и Коммунистической партии Советского Союза, а также братских отношений между польским и советским народами, для успешного развития всестороннего сотрудничества двух стран.

● **ХАНОЙ.** В окрестностях Ханоя завершена реконструкция крупнейшего в Северном Вьетнаме ирригационного сооружения — вододелителя на реке Дай. Он состоит из плотины с механически раскрывающимися стальными воротами и двухсотнилометровой дамбы вдоль реки. С пуском в эксплуатацию этого сооружения стало возможным защитить от наводнений город Ханой и обширные рисопроизводящие районы дельты Красной реки.

● **ПРАГА.** Более миллиона тонн бумаги и картона выпустит в нынешнем году целлюлозно-бумажная промышленность Чехословакии. Это значит, что за 30 послевоенных лет производство бумаги в республике увеличилось в четыре раза. В то же время число рабочих в этой отрасли выросло лишь на одну четверть.

● **БОНН.** Один из крупнейших промышленных центров Рура—Бохум стал местом конференции представителей рабочих иностранцев, занятых на предприятиях более 70 западногерманских городов. Греки, турки, итальянцы, испанцы, рабочие других национальностей, которые оказались в ФРГ, гонимые нуждой и безработицей в своих странах, решительно осудили все проявления правовой и иной дискриминации трудящихся - иностранцев.

Одновременно в другом центре Рура — Дюссельдорфе состоялась демонстрация более 2000 рабочих-греков, выразивших протест против дискриминации их детей в западногерманских школах.

Партийная жизнь

В КЕМЕРОВСКОМ ГОРКОМЕ КПСС

Бюро Кемеровского горкома КПСС рассмотрело вопрос «О фактах безответственного отношения руководителей ряда предприятий к охране воздушного бассейна города».

Бюро отметило, что на предприятиях областного центра за последние годы проделана значительная работа по сокращению вредных выбросов в воду и воздух, строительству очистных сооружений, утилизации отходов производства.

В то же время на ряде предприятий этой работе не уделяется должного внимания, особенно уменьшению вредных выбросов в атмосферу, ослаблен контроль за соблюдением технологических режимов в конце месяца, в субботние и воскресные дни. В результате этого, например, 28—30 июня в городе наблюдалась повышенная загазованность.

На Кемеровском коксохимическом заводе (директор тов. Шестаков, главный инженер тов. Златин, секретарь парторганизации тов. Сычов) значительная часть оборудования находится в аварийном состоянии, на новых производствах газоочистные сооружения работают с очень низким коэффициентом полезного действия, велико количество нарушений технологических процессов, у обслуживающего персонала слабо воспитывается чувство ответственности за охрану воздушного бассейна города.

На Кемеровском азотно-туковом заводе (тт. Коптелов, Марков, Москалев) неудовлетворительно работает установка очистки окислов азота, несвоевременно принимаются меры по предписаниям горсанинспекции.

Допускаются многочисленные нарушения на заводе «Карболит» (тт. Шмаков, Криворучко, Гордеев), Новокемеровском химкомбинате (тт. Нестеренко, Вдовин, Чигряев), Кемеровской ГРЭС (тт. Зернов, Петерс, Фетищев) и на ряде других предприятий.

Ряд строительных организаций медленно сооружает очистные сооружения.

Бюро отметило, что партийные и профсоюзные комитеты ведут недостаточную организаторскую и воспитательную работу в своих коллективах, мирятся с безответственностью некоторых руководителей.

Отмечено также, что горсанинспекция (тов. Маталасова) и особенно инспекция газопылеочистки (т. Копаленков) часто проявляют нерешительность, не предпринимают действенных мер по отношению к тем, кто загрязняет воздушный бассейн города.

Бюро потребовало от хозяйственных руководителей, партийных и профсоюзных комитетов, органов народного контроля усилить работу по охране окружающей среды, четкому выполнению намеченных мероприятий, строгому соблюдению технологических процессов, укреплению трудовой и производственной дисциплины в коллективах.

Бюро объявило выговоры главному инженеру коксохимического завода тов. Златину и директору азотно-тукового завода тов. Коптелову, указало на неудовлетворительную работу начальнику инспекции газопылеочистки тов. Копаленкову.

ЗАБОТА О БЛАГЕ НАРОДНОМ

Пленум Киселевского горкома КПСС обсудил вопрос о дальнейшем улучшении деятельности Советов депутатов трудящихся и повышении уровня партийного руководства ими. С докладом выступил первый секретарь горкома КПСС В. Е. Суслов.

— С коммуниста всегда и везде большой спрос, — сказал на пленуме член горкома КПСС, электрослесарь шахты «Краснокаменская» А. М. Константинов. — Взять, к примеру, Виктора Залыгина. Он бригадир, его коллектив задает тон в социалистическом соревновании на шахте. Член парткома, депутат. И на все коммунист Залыгин находит время. Люди идут к нему с бедой и с радостью, потому что знают — найдут поддержку.

148 коммунистов в Киселевске являются сейчас депутатами городского и поселкового Советов — менее тридцати процентов от общего числа избранников с депутатскими полномочиями. Но они составляют крепкое ядро, влияние которого сказывается на всей деятельности Советов.

В городе стали традицией короткие совещания партийной группы Совета перед началом очередной сессии. На них регулярно заслушиваются отчеты коммунистов-депутатов о проделанной работе. В свою очередь депутаты постоянно опираются на помощь партгруппы. Так осуществляется одна из главных форм влияния коммунистов города на деятельность Советов.

Главная, но не единственная. Депутатские заботы находятся в поле зрения первичных партийных организаций. На партийных собраниях обувной фабрики, например, выступили с отчетами депутаты-коммунисты Н. А. Сергеева и Г. С. Бавлинова. Недавно партийное бюро заслушало на своем заседании генерального директора объединения «Кузбассобувь» депутата Т. Г. Авалиани.

Дает хорошие результаты и объединение депутатов, работающих на одном предприятии, в депутатскую группу. На шахте «Черкасовская», например, такая группа (ее возглавляет слесарь связи депутат А. И. Кузнецова) выявила людей, склонных к правонарушениям, взяла их под контроль, работает с ними.

А на заводе «Гормаш», шахтах «Краснокаменская», «Тайбинская» в практику вошли индивидуальные беседы секретарей партийных организаций с депутатами-коммунистами. С депутатами встречаются и секретари горкома КПСС. Эти беседы способствуют улучшению работы избранников народа.

Большую силу представляют 16 постоянных депутатских комиссий, возглавляемых коммунистами. О том, как многого они могут добиться, свидетельствует работа комиссий по здравоохранению и соцобеспечению, бытовому обслуживанию, народному образованию.

Но именно пассивностью председателей К. А. Соколова, А. И. Ворогова, В. Н. Чепля вызвано ослабление деятельности комиссий по охране природы, жилищно-коммунальной, по делам молодежи. Пленум потребовал от бюро горкома партии, первичных партийных организаций повышения ответственности председателей постоянных комиссий.

Забота депутата о благе народном измеряется его делами. Резкой критике на пленуме были подвергнуты депутаты В. М. Юрьев, управляющий углестроительным трестом № 1, и В. Ф. Гладышев, начальник ШСУ-5 этого треста. Третий год ШСУ-5 не может сдать в эксплуатацию цех полуфабрикатов. Медленно ведется реконструкция, которой руководит депутат В. С. Верстенников, столовой шахты «Киселевская». Между тем в городе постоянно ощущается недостаток торговых площадей. Горисполком и постоянная комиссия Совета по торговле и общественному питанию до сих пор не добились принятия действенных мер.

Неровно работают пока предприятия местной промышленности. Достаточно сказать, что директивные задания выполняют лишь кондитерская фабрика и шахта «Красный Кузбасс». С планом четырех лет не справились девять из десяти бытовых предприятий.

Много нерешенных проблем в деятельности культурно-просветительных учреждений города. Работу в клубах порой ведут плохо подготовленные люди. В город еще не прибыл ни один специалист из Кемеровского института культуры. Пленум рекомендовал исполкому горсовета направлять местных активистов для учебы в этом институте.

Выступавшие подчеркивали, что вся деятельность Советов во многом зависит от уровня творческой и организаторской работы горисполкома. Пленум потребовал от партийной организации исполкома совершенствования форм и методов деятельности, повышения ответственности всех сотрудников за проведение в жизнь решений сессий городского Совета.

Н. АГЕЕВ,
редактор газеты «В бой за уголь».
г. Киселевск.

Комплексная бригада В. Л. Петрука считается одной из лучших в домостроительном комбинате Прокопьевска.

Сейчас этот коллектив ведет нулевой цикл работ для двух девятиэтажных линейных домов, которые будут завершать главную магистраль Тыргана — улицу Жолтовского.

Здесь, в будущем центре Прокопьевска, рядом с Дворцом спорта, гостиницей, магазинами будут построены административные здания, возводится блок высотных 185-квартирных жилых домов.

НА СНИМКАХ: бригадир В. Петрук, строители Ф. Фахрутдинов, П. Харгин, В. Борисов; в новом районе Тыргана.

Фото Ю. Сергеева.

г. Прокопьевск.

НОВОСТИ СОБЫТИЯ ФАКТЫ

ЛЕНИНСК-КУЗНЕЦКИЙ

Уголь со Знаком качества

Углю марки ДКО, выпускаемому обогатительной установкой шахты имени Ярославского, присвоен государственный знак качества.

Это венец большой работы обогатителей. Осуществлен комплексный план мероприятий, охватывающий все стороны деятельности коллектива, — от улучшения технологии до повышения чувства ответственности людей.

Уголь выходит практически без содержания породы и посторонних включений. Его зольность снижена до 4,5 процента. Экономический эффект для шахты составляет 115 тысяч рублей. Кроме того, потребитель — завод полукоксования — стал получать высококачественное сырье. Уголь со Знаком качества — первый в Кузбассе.

Как используется рабочее время?

На камвольно-суконном комбинате идет месячник по улучшению использования рабочего времени.

Администрация, партийный и фабричный комитеты провели анкетный опрос, центральное место в котором занимают предложения трудящихся по улучшению организации труда. Сейчас комиссия обрабатывает полученную информацию. Итогом этой работы станут конкретные мероприятия, которые позволят улучшить производственную деятельность коллектива.

Результаты месячника видны уже сейчас. Усиленный контроль, проведение бесед на тему «Береги рабочую минуту» помогли резко сократить опоздания на смену и ранние уходы, увеличилось и рабочее время машин.

В. ЛАШКЕВИЧ,
корр. «Кузбасса».

ЧТО СДЕЛАНО ДЛЯ ПОВЫШЕНИЯ ПРОИЗВОДИТЕЛЬНОСТИ ТРУДА?

ГОРЬКАЯ СУДЬБА КРОВАТЕЙ

ВСЕКУЗБАССКИЙ РЕЙД ПЕЧАТИ

Ежегодно наряду с другими товарами народного потребления Кузнецкому металлургическому комбинату им. В. И. Ленина планируется выпуск бытовых кроватей с полированными деревянными спинками. Двадцать тысяч штук в год — таков объем задания. Но план ни разу не был выполнен. Всего таких кроватей было изготовлено... 175 штук. Почему?

ВОПРОС ОСТАЕТСЯ ОТКРЫТЫМ

Мы спросили об этом начальника цеха металлоизделий А. Н. Ковальского.

— Главная причина в том, что мы не можем у себя в цехе наладить производство полированных спинок, — ответил он...

...Четыре предыдущих года, когда главное управление металлургической промышленности начало ежегодно планировать комбинату по 20 тысяч штук кроватей, а цех металлоизделий из года в год не выполнял план по этому ассортименту, жизнь коллектива была все-таки более сносной, чем теперь. Делали, как и прежде, кровати с металлическими спинками, кровати-раскладушки, лопаты, карнизы. На прилавках эти изделия не залеживались, да и сейчас их трудно встретить в магазинах.

С введением нового ассортимента трудности цеха металлоизделий удвоились. И вот почему. Стоимость кроватей с полированными спинками в три раза выше обычных, с металлическими спинками. Для выполнения плана по валу комбинат вынужден был увеличить производство последних в два раза. Вместо 90 тысяч приходится цеху планировать выпуск 180 тысяч штук. Но на дополнительные 90 тысяч, так как их производство несогласовано с Госпланом СССР, комбинат децентрализованным путем вынужден приобретать необходимые материалы — штрипсы для трубок, панцирную и ромбическую сетку. Потому и страдает цех от неритмичного снабжения этими материалами. А это отрицательно сказывается на производительности труда и на других показателях.

Как известно, в марте нынешнего года в областном комитете партии слушался вопрос о работе Кузнецкого металлургического комбината по выполнению плана выпуска товаров народного потребления. В принятом постановлении, в частности, отмечалось, что руководство комбината не принимает достаточных мер для организации производства кроватей с деревянными спинками. Прошло три месяца. Беседуя с руководителями комбината, цеха металлоизделий, мы пытались выяснить, наладится ли производство этого ассортимента в нынешнем году. Утвердительного ответа не последовало.

ПРОЕКТ В АРХИВЕ

Попытка организовать изготовление кроватных деревянных спинок была. На КМК решились построить специальный участок. Были разработаны четыре варианта технического проекта. Остановились на четвертом — приспособить часть здания цеха металлоизделий.

В первой же инстанции был отмечен ряд недостатков проекта. Планировалось, например, размещение оборудования участка на небольшой площади. Отсюда и стесненные условия работы, низкая механизация ручного труда. Вдобавок, не решался вопрос санитарно-бытового обслуживания. Технический инспектор ЦК профсоюза рабочих металлургической промышленности Г. В. Попов потребовал доработки проекта.

Дальше события развивались так: комбинат направляет в специализированные институты свой проект, ученые в ответ — свое заключение. Вот, например, как обстоятельно ответил главный инженер ленинградского института «Гипродрев» О. В. Попов:

— Технический проект разработан без учета правил техники безопасности и производственной санитарии в деревообрабатывающей промышленности. Так, участок фанерования должен быть выделен в отдельное помещение. Места для выдержки деталей после фанерования также должны быть выделены и оборудованы местными отсосами. Отсутствуют складские места, не выдержаны расстояния между оборудованием и строительными элементами здания.

Из института «Брянскгипродревпром» ответили коротко: «Технологическую часть проекта выполнить не можем, так как для размещения оборудования в соответствии с нормами технологического проектирования имеющихся площадей недостаточно...». Еще короче и яснее ответ московского института «Гипродревпром». Он считает нецелесообразным создание такого участка на КМК.

Разумеется, после таких ответов комбинату ничего не оставалось делать, как похоронить в архиве свой технический проект, а вместе с ним и попытку организовать участок по изготовлению полированных кроватных спинок.

— Выделенной площади для участка явно мало, — пояснял начальник проектного отдела комбината И. Я. Усик. — Еще одно «но»: где размещать рабочих участка? Существующие бытовые помещения кроватного цеха малы.

КАМЕНЬ ПРЕТКНОВЕНИЯ

А не согласиться ли с заключением Московского института о нецелесообразности организации участка по изготовлению кроватных деревянных спинок? Ведь производством их занимаются предприятия Министерства деревообрабатывающей промышленности. Не последовать ли комбинату рекомендации этого же института «изыскать возможность получения деревянных кроватных спинок от мебельных фабрик»?

— На одном из уральских заводов и на Синарском трубном я познакомился с производством кроватей с деревянными спинками, — рассказывал нам А. Н. Ковальский. — Там это дело налажено просто: заключают с местными мебельными фабриками договор на поставку полированных кроватных спинок. А мы вот уже пятый год не можем договориться с нашими мебельщиками.

Директор Новокузнецкой мебельной фабрики Г. Д. Гриченок подтверждает:

— Да, руководство комбината не раз обращалось к нам. Но мы отказывали, — и тут же добавил: — Если нам прикажут свыше, да что-нибудь подсократят у нас в плане, тогда — пожалуйста. Иной возможности мы не имеем. У самих план немаленький...

— Производственное объединение «Кемеровомебель» нам постоянно отказывает в поставке деревянных спинок, — констатирует заместитель директора комбината по материально-техническому снабжению Е. П. Пак...

Не могут который год найти решение вопроса главное управление металлургической промышленности и Министерство деревообрабатывающей промышленности. Министерство черной металлургии уже не первый год обещает комбинату помочь. Работники главного управления во главе с начальником А. Ф. Захаровым не первый год бомбардируют комбинат: примите неотложные меры для выполнения плана производства кроватей с деревянными спинками...

Только ведь давно известно — одними бумагами дело не сделаешь.

Ю. ТРИФИЛЬЕВ,
А. ТРУТНЕВ — внештатные корр. «Кузбасса»,
Г. ЛЕБЕДЕВ,
корр. «Кузбасса».

г. Новокузнецк.

Внимание: передовой опыт!

НОВОЕ В СЕЛЬСКОМ СТРОИТЕЛЬСТВЕ

МНОГОЭТАЖНЫЙ КОРОВНИК

Институт «Мосгипросельстрой» Главного архитектурно-планировочного управления Мособлисполкома разработал проект трехэтажного коровника, рассчитанного на содержание 1.200 дойных коров. В этом проекте предусмотрено использование малоценных в сельскохозяйственном отношении земель с естественным уклоном рельефа до 10—15 процентов. Второй и третий этажи коровника соединяются переходными галереями в одном уровне с выгульными площадками, расположенными на террасах склона. Для активного моциона животных устраиваются специальные площадки.

На каждом из трех этажей четырехпролетного здания молочного комплекса размером 42×81 метр размещается по 400 коров. На первом этаже расположены родильное отделение и профилакторий.

Содержание животных на всех этажах беспривязное, боксовое. Предусмотрена комплексная механизация производственных процессов, автоматически поддерживается оптимальный температурно-влажностный режим. Обслуживают поголовье двадцать животноводов-механизаторов. Себестоимость производства центнера молока составляет 13 рублей.

Полносборное здание коровника каркасно-панельного типа собирается из индустриальных железобетонных конструкций. Средства, вкладываемые в строительство (около миллиона рублей), окупаются за три года.

В многоэтажных животноводческих зданиях снижаются эксплуатационные расходы за счет уменьшения теплопотерь через горизонтальные ограждающие конструкции.

ОТКОРМОЧНАЯ ПЛОЩАДКА

В последнее время все более широкое распространение получает откорм молодняка крупного рогатого скота на открытых и полуоткрытых механизированных площадках. Строительство их не требует больших капитальных вложений и дает значительный выигрыш во времени.

Опыт хозяйств, ведущих откорм на площадках, со всей убедительностью показал их высокую экономическую эффективность. Например, на откормочной площадке в совхозе «Маргаритовский» Азовского района Ростовской области, где сконцентрировано около четырех тысяч голов скота, нагрузка на одного животновода-механизатора достигла 500 голов, а трудозатраты на центнер привеса составили менее трети рабочего дня.

Экономическая целесообразность строительства площадок получила неоспоримое подтверждение и в условиях Сибири, при использовании для отдыха животных существующих помещений. Так, несмотря на сильные морозы, животноводы совхоза им. Дзержинского Красноярского края сумели добиться в январе среднесуточного привеса телят по 700 граммов. Себестоимость центнера говядины была снижена почти на 40 рублей.

Откормочная площадка на 1000 голов скота представляет в плане прямоугольник площадью около трех гектаров. Для защиты животных от атмосферных осадков, ветра и солнца площадка огораживается сплошным забором, на ней устанавливаются навесы, между которыми располагаются загоны, разделенные легкими жердями или трубами. Вдоль фронта кормления и между кормушками устраиваются бетонные дорожки. Для приема и сдачи скота, его сортировки и ветеринарной обработки предусмотрены дезбарьер, эстакада с весами и площадка с расколом. Механизация технологических процессов осуществляется за счет серийно выпускаемого промышленностью оборудования. Стоимость площадки 80 тысяч рублей.

Простота конструкций и несложность строительства позволяют возводить откормочные площадки в короткие сроки хозяйственным способом. Например, в совхозе «Ладожский» Краснодарского и колхоза «Победа» Ставропольского краев строительство откормочных площадок собственными силами было осуществлено всего за 3—4 месяца.

Строительство площадок может быть осуществлено по проектам Всероссийского научно-исследовательского и проектно-технологического института механизации животноводства, а также проектных институтов «Волгоградгипросельстрой» и красноярского «Крайколхозпроекта».

Е. ХМЕЛЬНОЙ,
редактор отдела журнала «Сельское строительство».

г. Москва.

Из почты редакции

ИНТЕРНАТАМ НУЖНЫ ШЕФЫ

В системе социального обеспечения страны особое внимание уделяется домам-интернатам для престарелых и инвалидов. В нашей области таких домов 17. В них живут около четырех с половиной тысяч людей, у которых нет близких родственников. Многие из них — инвалиды, участники Великой Отечественной войны. Есть и дети. Надо ли говорить, что все эти люди нуждаются в теплой заботе и участии?

Но, к сожалению, иногда случаются неприятности. Например: сорвался обед, потому что не привезли хлеб. Кто виноват? Автомашина сломалась. Так почему же она сломалась именно тогда, когда везла хлеб? Да потому, что она одна-единственная в хозяйстве, работает на износ. Не сегодня сломается, так завтра. Вы скажете: надо починить быстро. Не тут-то было! Немало придется помыкаться: дайте запчасти, помогите с электросваркой... Если у дома инвалидов нет шефов — плохи его дела.

Выход в подобной ситуации — а она возникает нередко — один: закрепить за домами-интернатами надежных шефов. Например, автотранспортные предприятия.

В Кемерове два дома-интерната. В Рудничном районе над Кедровским домом-интернатом на 300 человек шефствует Северное разрезостроительное управление (начальник А. А. Залогин). Директор дома-интерната Д. П. Суханов не нарадуется на своих шефов. Они оказывают всестороннюю материальную, техническую и строительную помощь. В этом году вспахали под посев 45 гектаров земли.

А вот в Заводском районе Кемеровскому дому-интернату на 410 человек не повезло. Тщетно обращались его руководители в Заводской райисполком. Напрасно просили закрепить за домом-интернатом автотранспортное предприятие. Так и остались без шефов те, кто, быть может, больше всех в них нуждается.

К. САМУШКОВ,
заведующий сектором отдела социального обеспечения облисполкома.

г. Кемерово.

Кузбассу отвечают

«ПОЧЕМУ СТОЯТ ТРАКТОРЫ»

Факты, изложенные в статье «Почему стоят тракторы» («Кузбасс», 18 мая с. г.), имеют место. Прав автор, утверждая, что районные объединения «Сельхозтехника» могут взять на себя капитальный ремонт тракторов тех хозяйств, которые не имеют собственных мастерских. Но здесь не должно быть, как выражается автор, организационных просчетов.

Такие просчеты допускают руководители областного и районных производственных управлений сельского хозяйства. Вот уже более 10 лет идет разговор о внедрении в колхозах и совхозах круглогодичного ремонта техники, но воз и ныне там. Ремонт тракторов, автомобилей ведется в основном в зимние месяцы — с ноября по март. В это время хозяйства направляют в мастерские объединений максимальное количество техники, и закономерно, что при таком наплыве нечего и говорить о своевременном ремонте. Но вот приходит лето, и поступление машин в мастерские прекращается или идет в малом количестве. Словом, зимой густо, летом — пусто.

Постановлением Совета Министров СССР объединения «Сельхозтехника» обязываются ремонтировать тракторы, тракторные двигатели, узлы и агрегаты всех марок машин для всего народного хозяйства. Так что не корысти ради предприятия «Сельхозтехники» ремонтируют тракторы промышленным предприятиям. Это положено и по обязанностям, и из-за отсутствия равномерного круглогодичного поступления ремонтного фонда из колхозов и совхозов.

У начальника областного производственного управления сельского хозяйства проведено совещание, где решался вопрос загрузки ремонтных предприятий объединений «Сельхозтехника». На совещании присутствовали инженеры областного производственного управления сельского хозяйства, областного объединения «Сельхозтехника». Издан совместный приказ по усилению поставок ремфонда.

А. ПЕРМЯКОВ,
заместитель председателя областного объединения «Сельхозтехника».

КУЗБАСС — НОГРАД

РЕСПУБЛИКА «КИШДОБОШ»

Окна наших номеров в гостинице «Каранч» выходили на главную площадь города. Мы обратили внимание, что утром и вечером площадь «попадала» в распоряжение малышей. Мамы, папы или бабушки катали коляски с драгоценными «комочками жизни», завернутыми в нежное, воздушно-кружевное одеяние. Дети чуть постарше неуверенно исследовали скверы, еще старше — играли в мяч, носились вдогонялки друг за другом. Яркие и даже в обычные дни торжественно нарядные, они вызывали восхищение не только у родителей, но и всех прохожих. Знакомые непременно останавливались и, как правило, забавлялись с ребятами. Без улыбки пройти по этой площади мог разве только равнодушный человек. Мы таких не заметили. Больше того, где бы мы ни встречали детей — в городе или в деревне,—рядом обязательно вспыхивали улыбки взрослых. И это не было просто внешним проявлением внимания.

На пятый день нашего пребывания (это было воскресенье) нас пригласили на детский праздник. Предполагалось провести его на стадионе. Сюда должны были съехаться три тысячи ребят. Сводный оркестр, торжественный прием школьников в октябрята и пионеры, спортивная программа, выступление художественной самодеятельности — все это готовилось заранее. Увы, с утра полил дождь, и праздник перенесли в школы.

Наш приезд в школу на улицу Малиновского был неожиданным, незапланированным, и наши сопровождающие волновались: мол, там будет очень тесно, и придется потерпеть неудобства. Мы были благодарны потом нашим друзьям за эти «неудобства». Именно они помогли нам вблизи увидеть истинную заботу взрослых о подрастающем поколении.

Действительно, в школе, как говорят, яблоку негде было упасть. С трудом мы протиснулись в спортивный зал. Здесь были родители будущих пионеров и октябрят, друзья их семей, комсомольцы-шефы с металлургического завода, старшеклассники. Именинники, одетые в форму (темный низ, белые блузы с карманами, погонами, отличительными знаками), выстроились рядами. Любопытно, что у октябрят от погона до нагрудного кармана висит голубой шнурок, на котором прикреплен свисток. Если кишдобошу (так зовут в Венгрии октябрят) нужно привлечь чье-то внимание, попросить о чем-то, он делает знак с помощью свистка. Церемония приема праздничная, серьезная и своеобразная, наверняка останется у школьников в памяти на всю жизнь. Сначала ребята хором произносили клятву, после этого так называемые «крестные» мамы или папы подошли каждый к своему кишдобошу и повязали голубой галстук.

О «крестных» родителях, видимо, стоит сказать особо. Есть такой добрый обычай у венгров. Он родился уже в новые времена, после войны. Кто-то из друзей семьи, особенно тепло относящийся к ребенку, непременно приходит в школу, когда того принимают в октябрята. С этих пор он как бы берет на себя моральную ответственность за этого, пока еще маленького человека и несет ее до его совершеннолетия. Даже если друг семьи переедет в другой город, он часто пишет и нередко приезжает к своему «крестнику», интересуется его успехами.

Ребят поздравили родители, учителя, шефы. А какие слова говорили! «Растите такими чистыми и красивыми, как звезды на небе», «Несите свет в наше будущее, будьте достойными своих мам и пап». От имени октябрят речь держал мальчишка со звонким голосом: «Вся улица горда за меня, потому что я стал октябренком. И лес, и птицы приняли во внимание, что я стал октябренком. От меня многое теперь зависит. Октябренок никогда не лжет, никогда не делает таких вещей, за которые пришлось бы стыдиться».

Каждому вручили удостоверение с фотографией — маленькую книжечку. В ней для октябренка записано шесть обязательных правил, а для пионера — двенадцать. К тому же в книжице есть свободные листы для записи хороших и плохих дел. Комсомольцы завода каждому малышу вручили памятную медаль и памятный именной диплом, красочно напечатанный типографским способом на добротной бумаге.

Вся церемония заняла совсем немного времени, потому что у каждого ребенка, по сути, было несколько взрослых шефов. Был выходной день, но нам показалось, что для взрослых в то воскресенье не было дела более важного и более ответственного, чем этот детский праздник. Он продолжался и позже, во всех ресторанах и кафе города: такова традиция. Об этом мы напишем чуть ниже, а сейчас немного о школе на улице Малиновского.

Здесь чуть более шестисот учеников. Занимаются все в одну смену. Для детей, чьи родители работают, есть группы продленного дня с питанием и домашней подготовкой уроков, Школа имеет два уклона: математический и спортивный. Второе место в стране и первое в городе держит она по физическому воспитанию. Четырнадцать первых мест завоевали ее спортсмены в чемпионатах страны. Пионерская дружина носит имя В. И. Ленина, завоеванное в трудном соперничестве в честь 20-летия освобождения Венгрии от фашистских захватчиков. В школе много всевозможных кружков, в том числе по изучению русского языка. Восьмиклассница Юдит Ишпан читала нам «Жди меня» Константина Симонова. Читала выразительно, глубоко поняв смысл стиха. Без переводчика разговаривала с нами старшая вожатая Мария Гортва. Директор школы, старейшая учительница, еще в 1947 году организовала первый пионерский отряд. Событию этому тогда придавалось особое значение. Ребят не во что было одеть. Родители с трудом раздобыли белую ткань, часть перекрасили в красный цвет. Принесли в школу десять машинок и до двух часов ночи шили первым пионерам формы... Рождались новая Венгрия, новые традиции. Рождались не без трудностей. И не случайно девизом пионеров стало: «В борьбе остановок нет». Сейчас у детей Венгрии идет вполне мирная борьба: за хорошую успеваемость, за спортивную честь, за призовые места в смотрах и конкурсах.

В восьмилетних школах страны обучается более миллиона человек. Восемьдесят процентов из них продолжают свое образование в средних школах или в училищах. Перед способными юношами и девушками открыты двери 62 вузов и десятков техникумов.

Но вернемся к детскому празднику. Когда мы приехали обедать в ресторан, там был свободен единственный стол с советским и венгерским флажками, предназначенный для нас. Кое-где столы были сдвинуты по два и даже по три. Самыми дорогими гостями здесь сегодня были дети, только что принятые в октябрята и пионеры. С ними были их родители и «крестные». Официанты в первую очередь внимательно выслушивали ребят, предлагали им самые вкусные блюда: дети «командовали парадом». Во второй половине зала был накрыт длинный банкетный стол, и вокруг него сидело человек сорок детей и всего несколько взрослых. Там говорили приветственные речи, и было шумно. Как выяснилось, это шефы с завода привезли в ресторан ребятишек из детского дома. Чтобы у вас не было недоумения, скажем: ресторан в Венгрии не столько питейное заведение, сколько дворец питания, каким он и должен быть.

Бережное отношение к подрастающему поколению мы видели всюду. В небольшой деревне Пасто — детская музыкальная школа. На ходу был организован импровизированный концерт. На острове Маргит в Будапеште — любимом месте отдыха столичных жителей — оборудован великолепный детский городок.

Пособия по многодетности и по уходу за ребенком до трех лет — важные статьи социальных дотаций Венгрии. Тревога о росте населения заставила принять ряд важных мер. Женщина, родившая ребенка, не работает три года. Пять месяцев она получает среднюю заработную плату, в остальное время 650 форинтов в месяц. Если рождается второй ребенок, женщине платят 900 форинтов, и третий — тысячу. Кроме того, при рождении второго ребенка семье назначается дополнительное государственное пособие — 600 форинтов, при трех детятх — 1.000, при рождении каждого следующего ребенка прибавляется 400 форинтов. Выплата идет ежемесячно до совершеннолетия детей.

Профсоюзные организации тех предприятий, где работают родители новорожденного, обязательно выделяют единовременное пособие в пределах четырех—пяти тысяч форинтов (официальный курс: за 100 форинтов 7,67 рубля). Этих денег вполне достаточно, чтобы купить ребенку все необходимое на первые два—три года.

Сейчас в Венгрии пособия по многодетности получают семьсот тысяч семей. Все это сыграло свою роль: рождаемость несколько увеличилась.

Н. СПИРИНА,
В. МАХАЛОВ —
специальные корр.
«Кузбасса».

Шальготарьян—Будапешт — Кемерово.

Продолжение. Начало в номере за 2 июля.

«КРЕСТНЫЙ ОТЕЦ»—ДЖАНКАНА

СВИДЕТЕЛЬСТВУЕТ ПРЕССА

Газета «Нойес Дойчланд» (ГДР) опубликовала корреспонденцию из Вашингтона, в которой рассказывается, как был убран главный свидетель подготавливавшегося ЦРУ в свое время покушения на Фиделя Кастро.

Агентство печати Новости предлагает вниманию читателей эту корреспонденцию с некоторыми сокращениями.

На прошлой неделе в фешенебельном пригороде Чикаго был убит босс гангстеров Джанкана. В полицейском отчете сообщается, что 65-летний Джанкана был в упор убит семью пулями. «Все очень похоже на расправу на гангстерский манер», — заявил в телеинтервью представитель полиции.

О том, что это не было обычным нападением или попыткой ограбления, свидетельствует тот факт, что у убитого полиция обнаружила в кармане 1.400 долларов.

Джанкана в конце 50-х и начале 60-х гг. неоднократно арестовывали по обвинению в организации серии убийств, но каждый раз он выходил сухим из воды.

Долгое время имя «крестного отца» чикагских гангстеров, связанного с мафией и игорными домами, публично не упоминалось. Недавно оно было названо специальной сенатской комиссией, которая занимается расследованием причастности ЦРУ к организации планов покушения на Фиделя Кастро. Газета «Вашингтон пост» в этой связи сообщает, что доверенный Джанкана в свое время заявил агенту ФБР, которому было поручено наблюдать за деятельностью гангстерской банды в Чикаго: «Почему вы не прекратите свой надзор? Мы принадлежим к одной команде!». Этот разговор происходил в 1961 году, вскоре после того, как Джанкана и его «правой руке» Джонни Раселли ЦРУ поручило совершить убийство Фиделя Кастро.

В качестве причины участия Джанкана в плане ЦРУ выдвигались «права собственности» на бывшие игорные дома на Кубе и другие «интересы».

Примечательно само время устранения вожака мафии. Накануне убийства в Чикаго газета «Нью-Йорк таймс» опубликовала планы убийства, разработанные ЦРУ, в которых важная роль отводилась Джанкана. Со ссылкой на достоверного свидетеля газета сообщала на первой полосе, что ЦРУ имело намерение одновременно с Фиделем Кастро уничтожить Рауля Кастро и Че Гевара. Джанкана должен был организовать этот заговор по заданию ЦРУ. Цель заговора — посеять «замешательство» на Кубе и облегчить возможную интервенцию.

Устранение босса чикагских гангстеров очень напоминает судьбу, например, всех лиц, связанных с убийством президента Кеннеди, или тех, кто мог выступить в качестве свидетеля, которых также убирали при странных обстоятельствах...

(«Нойес Дойчланд» — АПН).

ОКНО В МИР

факты сообщения комментарии

С телетайпной ленты ТАСС

● **БЕРЛИН.** Здесь состоялось торжественное собрание, посвященное 30-й годовщине образования народной полиции ГДР.

● **ЦЮРИХ.** «Никто сегодня не решится больше покупать фунт стерлингов» — так один из местных маклеров охарактеризовал панику, царящую на валютных биржах западноевропейских стран. Только за несколько часов 30 июня курс фунта стерлингов понизился по отношению к доллару на 2,25 процента.

● **АФИНЫ.** Сильное землетрясение произошло сегодня в западной части Греции. В результате целой серии подземных толчков разрушены почти все дома в 15 деревнях близ города Патрас, тысячи жителей городов и деревень на северо-западе полуострова Полопоннес в панике выбежали из своих жилищ.

● **НЬЮ-ЙОРК.** Продолжается рост стоимости жизни в Соединенных Штатах. По данным агентства АП, ежемесячно проводящего обследование цен на продукты питания в крупных американских городах, цены в июне этого года были на 10 процентов выше, чем двенадцать месяцев тому назад.

● **ЛУСАКА.** Президент Замбии Кеннет Каунда объявил о ряде мер, направленных на дальнейшее усиление контроля государства над экономикой страны. Выступая на заседании Национального совета правящей объединенной партии национальной независимости, он сообщил о национализации системы кинопроката, а также двух ведущих газет страны «Таймс оф Замбия» и «Санди таймс оф Замбия», принадлежавших ранее английской компании «Лонро».

● **КАНБЕРРА.** Самая крупная за все время партия гашиша конфискована в Австралии. Эту операцию провели служащие бюро по борьбе с наркотиками в Сиднее, где были задержаны контрабандисты с чемоданами, имеющими двойное дно. По ценам «черного рынка» партия наркотика оценивается в один миллион фунтов стерлингов.

● **СИНГАПУР.** Инвестиции КНР в Гонконге составляют более 1 миллиарда 200 миллионов американских долларов. По признанию экономистов, из 74 иностранных банков, действующих в этой английской колонии, наиболее активными являются китайские, которые обеспечивают Пекину основную часть поступлений в твердой валюте.

● **НЬЮ-ЙОРК.** В Бостоне закончилось четырехдневное совещание «Национального политического собрания женщин». Участники совещания одобрили программу борьбы за равноправие женщин, разработанную и принятую недавно представительницами 5 женских организаций США.

Новым председателем «Национального собрания женщин» на следующий двухлетний срок избрана представительница Вашингтона Одри Колом.

● **КАНБЕРРА.** Население Австралии в настоящее время составляет 13.542.100 человек.

Об этом сообщило Австралийское бюро переписи и статистики.

● **КАИР.** В ходе визита в АРЕ заместителя государственного секретаря США Ч. Робинсона были заключены три соглашения по экономическим вопросам.

В соответствии с соглашениями США предоставят Египту заем в размере 44,7 млн. долларов и окажут помощь в строительстве двух зернохранилищ в Александрии и Каире.

Соединенные Штаты согласились также поставить Египту в этом году 50 тыс. тонн зерна в дополнение к 600 тыс. тонн зерна, соглашение о поставках которого было заключено ранее.

Кроме того, Египет получит от США долгосрочный кредит в размере 250 млн. долларов для финансирования импорта американского промышленного оборудования и сельскохозяйственной техники, а также товаров широкого потребления.

ПЕРЕД ВОЗОБНОВЛЕНИЕМ ПЕРЕГОВОРОВ

ЖЕНЕВА, 2 июля. (ТАСС). Сюда прибыла делегация Советского Союза для продолжения советско-американских переговоров об ограничении стратегических наступательных вооружений в соответствии с договоренностью, достигнутой между правительствами Советского Союза и Соединенных Штатов.

Руководитель делегации, заместитель министра иностранных дел СССР В. С. Семенов заявил представителям печати:

— Мы имеем поручение продолжить совместную работу с делегацией Соединенных Штатов по подготовке текста проекта нового соглашения на основе положении владивостокской договоренности. Как и прежде, наш подход к выполнению поставленной задачи конструктивный и деловой. Мы исходим из того, что таким же подходом будет руководствоваться и делегация США.

Глава делегации США А. Джонсон в заявлении по прибытии в Женеву напомнил, что достигнутая во Владивостоке договоренность предусматривала разработку в этом году нового соглашения по ограничению стратегических вооружений на период до 1985 года. Американская делегация, сказал А. Джонсон, намерена сделать все возможное для достижения этой цели вместе со своими советскими коллегами. Успех этих усилий будет содействовать не только интересам безопасности Соединенных Штатов и СССР, но и всех народов.

ИНДИЯ: УПОР НА ПРЕОБРАЗОВАНИЕ

ДЕЛИ, 2 июля. (ТАСС). Сейчас, когда введение чрезвычайного положения уже дало определенные результаты, позволив существенно ослабить натиск реакционных сил, внимание индийской администрации, лидеров правящей партии, всех демократических организаций сконцентрировано на том, как скорее и наиболее эффективно осуществить социально-экономические мероприятия, в которых нуждается страна. Именно этот вопрос обсуждался вчера на заседании исполкома парламентской фракции правящей партии Индийский национальный конгресс.

Выступая на заседании, премьер-министр Индира Ганди заявила, что хотя Индийский национальный конгресс получил на выборах мандат от народа, он не мог эффективно действовать из-за саботажа со стороны оппозиции. Правительство вынуждено было ввести чрезвычайное положение, чтобы сорвать планы определенных элементов, пытавшихся организовать в стране широкую кампанию неповиновения властям. Так называемые «спасители» демократии на самом деле спекулировали на демократии и фактически подрывали ее, открыто поощряли насилие и даже призывали полицию и вооруженные силы к неповиновению правительству, сказала Индира Ганди.

ДИПЛОМИРОВАННЫЕ БЕЗРАБОТНЫЕ

РИМ, 2 июля. (ТАСС). Математик из Палермо Чезаре Вальдезе, окончивший университет в 1969 году, свыше трехсот раз пытается устроиться на работу. Он пробовал получить место прораба на судостроительной верфи, приказчика в магазине, даже участвовал в конкурсе на место мелкого служащего в аэропорту, для чего было необходимо иметь только начальное образование. Но все оказалось напрасным — он так и остался без работы.

В последнем конкурсе, объявленном Римским трамвайным парком, на сто мест было подано 9.058 заявлений. Большинство из желавших получить эту работу были люди с высшим образованием.

Бывшие учителя, математики, инженеры и даже капитаны дальнего плавания вынуждены разгружать суда в портах.

По официальным данным, к концу марта этого года в стране насчитывалось 1.090 тысяч безработных, по сравнению с тем же периодом прошлого года армия безработных выросла на 5,7 процента.

Многим молодым людям, заканчивающим высшие учебные заведения в этом году, придется пополнить ряды тех, кто не имеет работы, пишет журнал «Эпока».

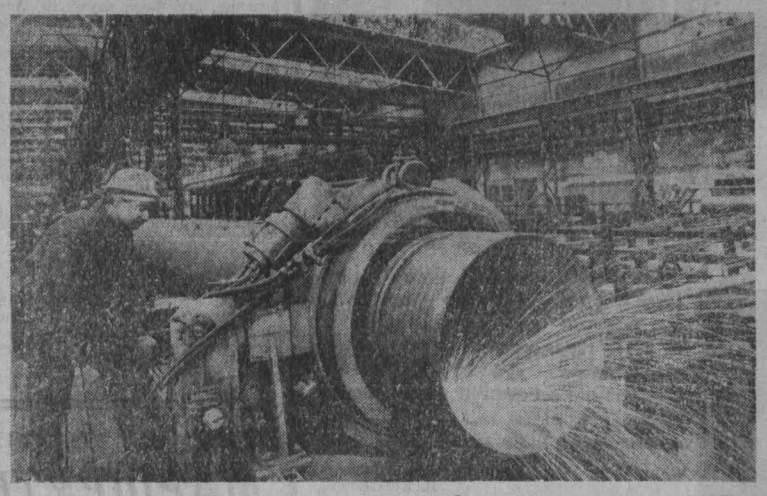

Почти тридцать лет поставляет свою продукцию в Советский Союз Хомутовский трубопрокатный завод. За этот период предприятие поставило труб для газо- и нефтепроводов длиной 22 тысячи километров. Заказы Советского Союза из года в год возрастают. Сейчас завод изготовляет трубы, предназначенные для прокладки в условиях низких температур.

НА СНИМКЕ: в одном из цехов Хомутовского трубопрокатного завода в ЧССР, где выполняются заказы для Советского Союза.

Фото ЧТК—АПН.

НАПРЯЖЕННОСТЬ СОХРАНЯЕТСЯ

БЕЙРУТ, 2 июля. В ливанской столице продолжаются вооруженные столкновения между фалангистами из правой партии Катаиб и прогрессивными силами, выступающими совместно с палестинцами. Столкновения охватили новые районы города. Обстановка обострилась ночью, когда стороны усилили минометный и ракетный огонь. В результате вчерашних столкновений убито более 20 и ранено около 60 человек.

По сообщению Бейрутского радио, сегодня утром напряженная обстановка сохранялась во всех районах города и его окрестностях. Было передано предупреждение о том, что безопасных для движения автотранспорта районов в столице нет.

Возникли серьезные трудности в снабжении населения продуктами питания. Практически закрыты все продовольственные магазины.

По сообщениям печати, полностью поразлизан морской порт Бейрута. Закрыты все государственные и частные учреждения, промышленные предприятия.

Декретом президента Ливана сформировано новое правительство страны во главе с премьер-министром Рашидом Караме. В состав нового кабинета вошли шесть человек. Пост министра обороны сохранил за собой Р. Караме, министром внутренних дел назначен бывший президент Ливана К. Шамун, министром иностранных дел Ф. Такла.

Ливанская печать выражает надежду, что правительство Р. Караме сможет нормализовать положение в стране, обострившееся в результате провокационных действий правой партии Катаиб.

ВЫСТУПЛЕНИЕ ПРЕЗИДЕНТА ФРАНЦИИ

ПАРИЖ, 2 июля. (ТАСС). Президент Франции В. Жискар д'Эстэн, выступая по телевидению, подробно остановился на экономических проблемах страны. Экономическая активность в последнее время продолжала замедляться, сказал он, и находится сейчас на «явно более низком уровне, чем ожидалось». Это сказалось на уровне занятости. По его словам, на конец мая во Франции 835.000 человек не имели работы.

В. Жискар д'Эстэн сообщил, что его правительство рассмотрит в конце июля экономическое положение страны, чтобы «дать ответ на волнующие французов вопросы о перспективах на нынешнюю осень».

В. Жискар д'Эстэн сказал, что за три месяца — с марта по май — цены в стране возросли на 2,4 процента.

Президент заявил также о намерении принять меры с целью «разрядить политическую жизнь страны», которая, по его словам, «слишком напряженна».

«ИЕНОВАЯ ЭПИДЕМИЯ» в ЛДП

Корреспонденты АПН сообщают

В связи с предстоящими осенью этого года всеобщими выборами в нижнюю палату парламента (палату представителей) японская пресса все чаще публикует материалы о политическом и финансовом кризисе правящей либерально-демократической партии (ЛДП), о ее многочисленных предвыборных обещаниях народу, которые так и остались невыполненными, о ее неспособности покончить с инфляцией, приостановить рост цен и безработицы, вывести экономику из состояния глубокой депрессии.

Пресса сообщает также факты использования кандидатами от правящей партии денег для «поиска» сторонников. «Подкуп голосов является обычным делом», — констатирует журнал «Джапан интерпретер». Об этом свидетельствуют и аресты некоторых лиц, уличенных в недозволенной предвыборной «агитации» — подкупах, взятках, финансовом шантаже.

Обозреватели считают, что для проведения предстоящей предвыборной кампании консерваторам потребуется по крайней мере девять миллиардов иен, чтобы сохранить большинство в палате представителей.

ЛДП неизменно защищает интересы большого бизнеса, который платит ей за это не скупясь. Например, в этом году накануне апрельских выборов местных органов власти, когда денежный мешок ЛДП заметно отощал, генеральный секретарь партии Ясухиро Накасонэ встретился с почетным председателем правления корпорации «Ниппон стил» Сигэо Нагано и попросил его возобновить «пожертвования». Уже на следующий день Сигэо Нагано завтракал с президентом Федерации японских предпринимателей Такэси Сакурада, с административным директором Японского комитета содействия экономическому развитию Сэйишти Ямасита. А еще через сутки представители четырех крупнейших экономических организаций и 25 ведущих отраслей промышленности собрались и приняли решение о срочном пополнении кассы ЛДП.

«Почему они «жертвуют» консерваторам огромные суммы денег?». С таким вопросом обратилась крупная национальная газета «Майнити» к Сигэо Нагано. Ответ был предельно откровенен: «Мы поддерживаем тех политиков, которые нам подходят...».

В связи с нарастающим в Японии недовольством сомнительными связями ЛДП с крупными монополиями консерваторам приходится изощряться в поисках «деликатных» способов приема субсидий из рук большого бизнеса. Штаб ЛДП организовал, например, по инициативе того же Ясухиро Накасонэ обеды в Токио и Осаке. Пригласительные билеты стоимостью 60 тысяч иен каждый были разосланы солидным кредиторам ЛДП — банкирам, владельцам предприятий, фирм, корпораций, руководителям экономических организаций. На обед в фешенебельной токийской гостинице «Кэйо» было приглашено 2.096 имущих партийцев. «Мероприятие» принесло, по сообщению газет, 110 миллионов иен, 102 миллиона было собрано на обеде в Осаке. Успех настолько воодушевил партийных организаторов, что ЛДП рекомендовала своим местным отделениям также разослать «приглашения к столу».

Японская общественность требует от ЛДП изменить систему финансирования консерваторов, которая к тому же служит личному обогащению ставленников монополий, а также положить конец плутократии и мошенничеству, открытым и завуалированным взяткам.

Под давлением прогрессивных сил консерваторы были вынуждены признать необходимость пересмотра закона о контроле за партийными фондами. Проект нового закона уже принят в палате представителей. Он предусматривает ограничение размеров «пожертвований» партиям. Крупные корпорации могут отчислять им не более 100 миллионов иен в год. Индивидуальные субсидии предпринимателей не должны превышать 20 миллионов иен. Но суть дела от этого не меняется.

Все дороже и дороже обходятся консерваторам парламентские места. Опасная «иеновая эпидемия» в ЛДП, как называет все это японская пресса, продолжает распространяться.

А. МАЧЕХИН,
соб. корр. АПН.

Токио.

НОВАЯ ГАЛАКТИКА

НЬЮ-ЙОРК, 2 июля. (ТАСС). Обнаружена галактика, которая в 5—10 раз превышает по своим размерам Млечный путь. Ее открыл и сфотографировал в наиболее удаленной до сего времени от взора человека части Вселенной американский ученый Хайрон Спинрад из Калифорнийского университета.

Эта галактика настолько далека от нашей планеты (восемь миллиардов световых лет), что свет, дошедший от нее и запечатлевший ее на фотопленке, начал свой путь до того, как возникла жизнь на Земле. Галактика, зарегистрированная за номером 3С 123, состоит из миллиардов звезд и планет.

Ее удалось обнаружить и сфотографировать с помощью новой телескопической системы, соединенной с компьютером. С помощью компьютера профессор Спинрад «отключил» все остальные источники света в ночном небе, оставив лишь изображение этой галактики.

Сейчас основные усилия астрономов сконцентрированы на том, чтобы определить скорость движения новой галактики.

Дальше нее во Вселенной от нас расположены лишь так называемые квазары — таинственные источники радиоизлучения, которых, однако, никто никогда не видел.

У НАС НА ГАСТРОЛЯХ

ЧЕШКОВ И ДРУГИЕ С МАЛОЙ БРОННОЙ

МОСКОВСКИЙ театр на Малой Бронной позавчера открыл свои гастроли в Кемерове. Залы театров оперетты и драмы не могли вместить всех желающих попасть на спектакли.

Заместитель председателя облисполкома П. М. Белоус, приветствуя гостей, говорит о том большом удовлетворении, которое испытывают трудящиеся, знакомясь с творчеством московских театров. А артистов театра на Малой Бронной в Кузбассе хорошо знают, вот почему стремятся попасть на их спектакли.

В ответном слове главный режиссер театра, заслуженный деятель искусств РСФСР А. Дунаев сказал:

— Мы побывали у хлеборобов Алтая, а теперь с радостью будем играть перед трудящимися Кемерова. Наши встречи со зрителями состоятся не только в театральных залах, но и на предприятиях, и мы уверены, что они будут полезны и интересны как зрителям, так и нам.

Два спектакля в этот вечер увидели любители театрального искусства г. Кемерова. На сцене театра оперетты шел «Человек со стороны» И. Дворецкого — спектакль острой публицистической направленности, показавший яркие характеры наших современников — командиров производства. На сцене областной драмы был показан «Трибунал» А. Макаенка.

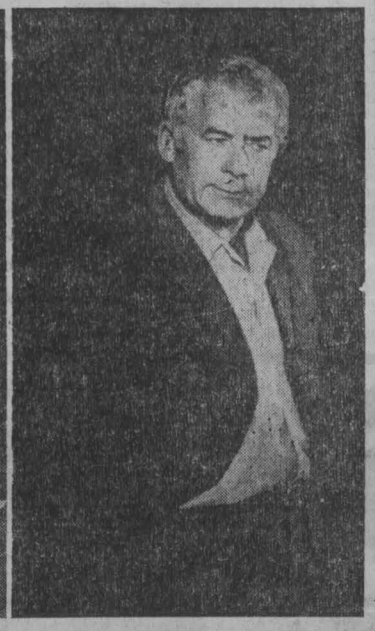

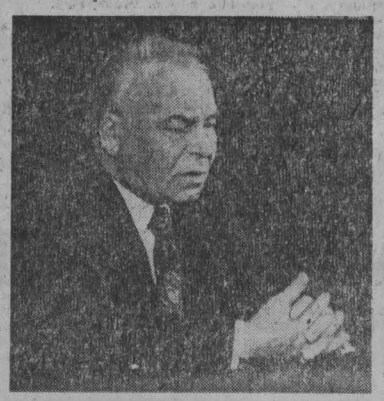

НА СНИМКАХ: вверху — сцена из спектакля «Трибунал». Владимир — арт. В. Лакирев, Терешко — заслуженный артист РСФСР Л. Дуров; герои спектакля «Человек со стороны». Чешков — арт. А. Грачев, Рябинин — народный артист РСФСР С. Соколовский, Щеголева — А. Антоненко, Плужин — заслуженный артист БССР Б. Кудрявцев.

Фото В. Юдина и П. Костюкова.

г. Кемерово.

● НАШИ ИНТЕРВЬЮ

К ГЕНЕТИКЕ ЗА СОВЕТОМ

Два дня в Кемерове проходила организованная облздравотделом, Кемеровским мединститутом и госуниверситетом научная конференция на тему: «Проблемы генетики человека в Кузбассе». В ней приняли участие ученые нашей области — профессора Л. А. Решетова, Е. Д. Логачев, Е. И. Терентьев, О. Г. Коган, Ю. Е. Малаховский, доценты Л. Н. Помытнина и Б. В. Лавряшин и другие, а также гости — ученые Ленинграда: доктор медицинских наук Л. И. Кротова, кандидат медицинских наук С. П. Максимова, врач-цитогенетик С. К. Шандлоренко.

Редакция попросила доцента кафедры акушерства и гинекологии Кемеровского мединститута Л. Н. ПОМЫТКИНУ, заведующую медико-генетической консультацией областной клинической больницы № 1, рассказать о первых успехах медицинской генетики в Кузбассе.

МЕДИЦИНСКАЯ ГЕНЕТИКА — самая молодая отрасль медицины. Эта наука изучает наследственные и сердечно-сосудистые заболевания.

Медико - генетическая консультация, например, может дать ответ, какова степень риска рождения в семье ребенка с наследственно-семейным заболеванием или врожденным дефектом развития. Ее задача — профилактика и лечение.

Известно, что ряд дефектов скелета и конечностей лечится хирургическим путем. Получен некоторый эффект при лечении таких наследственных заболеваний обмена веществ, как фенилкетонурия, сахарный диабет, непереносимость углеводов, которые нередко приводят к тяжелому слабоумию детей и лечатся назначением специальной диеты с первых месяцев жизни.

В связи с этим возникла необходимость организации в системе органов здравоохранения новых форм обслуживания населения. В Кемерове шесть лет назад открыта медико - генетическая консультация.

Основными задачами медико - генетической консультации являются раннее выявление наследственных заболеваний, детальное изучение их симптомов, прогноз потомства в семьях больных наследственными заболеваниями или врожденными нарушениями развития и т. д.

Медико - генетическая консультация важна при установлении хромосомных нарушений. Врачи предупреждают пациентов, что известную опасность для потомства представляют, например, браки между кровными родственниками, особенно в тех семьях, где рождались тяжелобольные дети. Определенную опасность представляет и позднее деторождение.

Значение генетики для медицины не ограничивается только диагностикой наследственных заболеваний. Она ставит целью также выявление факторов внешней и внутренней среды, особенно тех, которые действуют на плод во время беременности. Врач-генетик всегда отличит наследственное заболевание от приобретенного.

Важно знать, что далеко не все наследственные болезни проявляются сразу, при рождении. Некоторые заболевания возникают в младенческом, детском и юношеском возрасте, другие — в среднем и даже в пожилом возрастах.

Медико-генетическая консультация должна осуществлять учет и регистрацию семей, отягощенных наследственными заболеваниями, вести контроль за лечением этих больных.

В медико-генетической консультации используется один из простых методов генетического анализа — составление родословной больных, получение сведений о состоянии здоровья ближайших и отдаленных родственников.

Диагностике наследственных заболеваний обмена веществ мы придаем особенное значение. С этой целью во всех яслях и детсадах города Кемерова проводится массовое обследование новорожденных на фенилкетонурию. С помощью экспресс-тестов можно выявлять скрытые нарушения обмена веществ и проводить своевременно соответствующее лечение. Коррегирующее лечение позволяет предотвратить необратимые изменения мозга и внутренних органов. А первый этап обследования новорожденных на фенилкетонурию будет возложен на детские поликлиники (до 1—1,5 месяца жизни ребенка).

В медико - генетической консультации могут получить совет и те, кто вступает в брак, и те, кто нуждается в помощи врача-генетика.

Опыт работы медицинской генетики в Кузбассе, ее проблемы стали предметом обсуждения на прошедшей научной конференции.

г. Кемерово.

● НА ВАШУ КНИЖНУЮ ПОЛКУ

МАРШРУТЫ ЛЕТА

Теплее пригревает солнце. Увеличивается поток кемеровчан, уезжающих в отпуск, — в среднюю полосу России, на море, в республики Прибалтики. Населенное становятся и берега нашей Томи, пригороды кузбасских городов.

Хорошими пособиями, добрыми помощниками кузбассовцев в выборе летних маршрутов отдыха станут изданные в нынешнем году книги.

Проспект «Туристские маршруты» вышел в Профиздате. В нем опубликованы 826 всесоюзных зимних и летних маршрутов: пешеходные, автомобильные, лыжные, лодочные, пароходные, автобусные и железнодорожные переходы и переезды по просторам нашей Родины. Многие путешествия предусмотрены для родителей с детьми до 12 лет.

Нашлось в проспекте место и Кузбассу. Здесь, в Кемеровском совете по туризму, значатся два маршрута: «От Горной Шории до Саян» и «Поднебесные Зубья».

Хорошим дополнением к «Туристским маршрутам» будет вышедшая в этом году в Новосибирске книга Г. В. Крылова и Б. С. Юдина «Умей отдыхать и беречь природу». В ней достаточно полный рассказ об историко-революционном прошлом нашего сибирского края, о богатствах растительного и животного мира, о наиболее популярных местах отдыха.

В. ТКАЧЕНКО.

г. Кемерово.

Телевидение

ЧЕТВЕРГ

3 ИЮЛЯ

I ПРОГРАММА

МОСКВА («Орбита»).

9.00 Программа передач.
9.05 • «Узоры».
9.35 В. Вишневский. «Оптимистическая трагедия». Передача по литературе.
10.20 • «По вашим просьбам, ребята».
11.05 • Премьера телевизионного многосерийного художественного фильма. «Лунный камень». 4-я серия. Англия.
11.50 Новости.
12.00 • «Творчество народов мира».
12.40 Фильм — детям. «Доктор Айболит». Художественный фильм.
14.00 • Кубок СССР по футболу. 1/4 финала. «Динамо» (Тбилиси) — «Динамо» (Киев). 2-й тайм. Передача из Тбилиси.
14.45 • Премьера телевизионного многосерийного художественного фильма. «Лунный камень». 4-я серия. Англия.
15.30 В эфире — «Молодость». Твой завтрашний день.
16.00 Премьера документального фильма. «Хроника раскрытия одного преступления».
17.15 • Тираж «Спортлото».
17.30 «Время».

КЕМЕРОВО

18.00 «Животноводству — кормовую базу». Репортаж из совхоза «Сосновский».
18.20 Киножурнал.
18.30 Новости Кузбасса.

МОСКВА («Орбита»).

18.40 В эфире — «Молодость». Твой завтрашний день.
19.10 • Премьера телевизионного многосерийного художественного фильма. «Лунный камень». 4-я серия. Англия.
19.55 • Кубок СССР по футболу. 1/4 финала. «Динамо» (Тбилиси) — «Динамо» (Киев). 2-й тайм. Передача из Тбилиси.
20.40 Премьера документального фильма. «Хроника раскрытия одного преступления».
21.55 • Премьера телевизионного документального фильма. «Дмитрий Шостакович».
23.00 «Время»
23.30—00.15 Кубок СССР по футболу. 1/4 финала. «Локомотив» — «Арарат». 2-й тайм. Передача со стадиона «Локомотив».

II ПРОГРАММА

МОСКВА («Орбита»).

18.00 «Творчество народов мира».

КЕМЕРОВО

18.30 Для детей. Мультфильм.
19.05 «Зовут пионерские горны».
19.25 Показывают студии страны: «Надежда Ивановна», «Встречи». Телефильмы.
20.00—22.30 Дж. Верди. «Трубадур». Спектакль Челябинского театра оперы и балета им. Глинки.

Радио

ЧЕТВЕРГ, 3 ИЮЛЯ

Москва. 6.02, 8.00, 9.02, 10.02, 12.00, 14.00, 16.00, 20.00, 22.30 — Последние известия. 6.15, 7.15 — Гимнастика. **Кемерово.** 6.30 — «Великий русский пианист, композитор, дирижер». Музыкальная передача об А. Рубинштейне. **Москва.** 7.02, 11.00 — По страницам центральных газет. 7.30 — Радиожурнал «Земля и люди». **Кемерово.** 8.15 — Обзор областных газет. 8.25 — Объявления. **Москва.** 8.40 — «Внимание, на старт!». 9.15 — Произведения М. Балакирева и С. Ляпунова. 9.35 — Из цикла «Здоровье». «Берегите детей от желудочно-кишечных заболеваний». 9.45 — Украинские народные мелодии. 10.15 — «Писатели у микрофона». 10.45 — Вальсы в исполнении духовых оркестров. **Кемерово.** 11.15 — Производственная гимнастика. **Москва.** 11.30 — «Рабочая радиогазета». 12.15 — «В рабочий полдень». 12.45 — «Актуальные проблемы международной жизни». 13.00 — «Из истории русского музыкального искусства». Театральный деятель С. Зимин. 14.05 — Радио — малышам. «Маленький садовник». Стихи и рассказы И. Исакова. 14.20 — «Ровесники». 15.00 — Стихи эстонских поэтов. 15.15 — Из произведений Ф. Шопена. 15.30 — Эстрадный концерт. 16.15 — Музыкальная передача из Софии. 16.50 — На полях страны. 17.00 — Для детей. «Кем быть?». Поговорим о профессии. 17.20 — Музыка. 17.35 — М. Горчаков. «Северное сияние — 01». Рассказ. 18.00 — Программа радиостанции «Юность». **Кемерово.** 19.00 — Новости Кузбасса. 19.20 — Передача для школьников Ю. Могутин «Расскажу тебе о БАМе». **Москва.** 19.40 — «Быт — забота общая». 20.15 — Оперетта И. Кальмана «Сильва». Монтаж. 22.15 — Танцевальные ритмы. 22.45 — Русские песни. 23.00 — Музыкально-литературная программа радиостанции «Юность». 23.45 — Международный дневник.

● ЛЕГКАЯ АТЛЕТИКА

УДАЧНЫЙ ДЕБЮТ

В Орле закончилось первенство республиканского совета общества «Спартак» среди юношей и девушек по легкой атлетике. В этих состязаниях приняли участие и кузбассовцы. Дебют оказался удачным. В общем зачете кемеровчане сумели занять пятое место.

Отличился в нашей команде Николай Хурчаков. Он стал чемпионом республиканского совета общества «Спартак» в тройном прыжке. Бегуны Нина Лихманова, Олеся Зайцева и Тимофей Ярошенко стали вторыми призерами на своих дистанциях.

Л. МЕДВЕДЕВА,

инструктор областного совета общества «Спартак».

г. Орел.

● ФУТБОЛ

ПЕРВАЯ ЛИГА

Положение на 3 июля

	И.	В.	Н.	П.	М.	О.
«Динамо»	15	9	3	3	23-9	21
«Нистру»	15	9	3	3	16-14	21
«Крылья Советов»	15	8	4	3	22-13	20
«Кайрат»	16	8	3	5	26-15	19
«Таврия»	15	7	5	3	23-14	19
«Нефтчи»	16	8	3	5	20-15	19
«Торпедо»	15	6	6	3	16-10	18
«Шинник»	15	6	6	3	19-14	18
«Спартак» Ор.	15	7	3	5	18-13	17
«Металлург»	15	6	4	5	19-14	16
«Спартак» И.-Ф.	15	5	6	4	19-14	16
«Памир»	16	4	7	5	19-17	15
«Металлист»	15	4	5	6	13-16	13
«Кузбасс»	15	4	5	6	14-19	13
«Рубин»	15	4	5	6	13-25	13
«Спартак» Нл.	15	3	5	7	11-16	11
«Кубань»	15	3	5	7	12-19	11
«Звезда»	15	4	3	8	9-17	11
«Уралмаш»	15	3	2	10	10.24	8
«Алга»	16	1	3	12	7-31	5

СЧЕТ НА СЕКУНДЫ

Два дня на стадионе гарнизона пожарной охраны областного центра впервые в Кузбассе проходила товарищеская встреча сборных команд спортсменов Новосибирской и Кемеровской областей по пожарно-прикладному спорту.

В преодолении стометровой полосы с препятствиями отличился новосибирец Александр Галенко. Его время — 17,4 секунды — на 0,2 секунды лучше мастерского норматива. Всего 0,5 секунды отделили кемеровчанина, кандидата в мастера спорта Рудольфа Лангольфа от заветного рубежа мастера.

В пожарной эстафете 4×100 метров с препятствиями лучшее время — 1 минута 18,2 секунды — было у команды нашей области, в составе которой выступали Рудольф Лангольф, Валерий Шелудько, Константин Чагиников и Борис Калиниченко. Второе и третье места в этом виде упражнений также завоевали кемеровские спортсмены.

Высшую ступеньку пьедестала почета по итогам подъема по штурмовой лестнице на 4-й этаж учебной башни занял новосибирец Сергей Кулалаев. Его время — 13,5 секунды. Это на три секунды лучше мастерского норматива. Наш земляк Вячеслав Савельев закончил дистанцию на 0,4 секунды позже победителя.

В общекомандном зачете победили гости — сборная команда Новосибирской области.

Во время проведения товарищеской встречи определились победители лично-командного первенства среди спортсменов и подразделений пожарной охраны города Кемерова. Чемпионом гарнизона областного центра стала команда спортсменов двенадцатого подразделения пожарной охраны, второе и третье места заняли спортсмены из четвертого и восемнадцатого подразделений пожарной охраны. В личном первенстве чемпионами стали Рудольф Лангольф и Вячеслав Савельев.

А. КИРИЛЛОВ.

г. Кемерово.

Зам. редактора **А. И. БЕЛЬЧИК.**

Московский театр на Малой Бронной

(В ПОМЕЩЕНИИ ТЕАТРА ОПЕРЕТТЫ)
СВОЕЙ ДОРОГОЙ. Начало в 19 час. 30 мин. 4 июля — ОБЩЕСТВЕННОЕ МНЕНИЕ.
(В ПОМЕЩЕНИИ ТЕАТРА ДРАМЫ)
НЕ ОТ МИРА СЕГО. Начало в 19 час. 30 мин. 4 июля — СКАЗКИ СТАРОГО АРБАТА.

Цирк

Единственный в мире цирк лилипутов «СИЯНИЕ МАЛЕНЬКИХ ЗВЕЗД». Начало представления в 20 час.

Кино

Кинотеатр «МОСКВА»
Новый цветной французский художественный фильм ЗАНУДА (9-30, 11-30, 13.30, 16, 18-10, 20, 21.50). СЕРГЕЙ МИХАЛКОВ (к сеансу в 13-30).
Зал КИНОХРОНИКИ (кинотеатр «Москва»)
Хроникальный фильм ВЕЧНО МОЛОДОЙ — о пути Малого театра за 150 лет (11-30, 15, 18-30). Цветная кинокомедия ЗДРАВСТВУЙ И ПРОЩАЙ (9-30, 13, 16-30, 20, 21.50).
Кинотеатр «ЮБИЛЕЙНЫЙ»
Широкоформатный художественный фильм РУСТАМ И СУХРАБ (9-50, 14-20). Новый цветной французский художественный фильм ЗАНУДА (11-50, 16-10, 18.10, 20, 21-40).
Кинотеатр «КОСМОС»
Новый широкоэкранный художественный фильм СОКОЛОВО, две серии (12, 18). ПАН ВОЛОДЫЕВСКИЙ, две серии (9, 15, 20.40). НУ, ПОГОДИ! (10, 12). Новый художественный фильм СПЕЛЫЕ ГРОЗДЬЯ (14, 16, 18, 20, 21-40).
Кинотеатр «ПИОНЕР»
Киносборник мультфильмов. МЕШОК ЯБЛОК (11-50). ВОЕННАЯ ТАЙНА (10, 13-20, 15.10). КАК ПРЕУСПЕТЬ В ЛЮБВИ (17, 19, 21). ПО ЗАКОНУ МУЖЕСТВА (к сеансу в 21 час).
Кинотеатр «ОКТЯБРЬ»
ТАЙНЫ МУКАМА (10, 15). САНХА, две серии (12, 17, 20).
Кинотеатр «МЕТАЛЛУРГ»
НЕУЛОВИМЫЕ МСТИТЕЛИ (10, 14-20). ОБ ОДНОМ ВИДЕ СЧАСТЬЯ (12, 16, 19-30). ЦЫГАН (17.50, 21-40).
Кинотеатр «ПРОГРЕСС»
ОН ПОШЕЛ ОДИН, две серии (9, 12, 15, 18, 21).
Кинотеатр «ЛУЧ»
ОТРОКИ ВО ВСЕЛЕННОЙ (10, 13-30). ОДНОЙ ЖИЗНИ МАЛО (15, 19). ВЛЮБЛЕННЫЕ (11-30, 17, 20-50).
Кинотеатр «КОМСОМОЛЕЦ»
ШЕЛ СОЛДАТ (15). ВЫ НЕ ВСЕ СКАЗАЛИ, ФЕРРАН (17, 19, 21).
ДК СТРОИТЕЛЕЙ
ОБ ОДНОМ ВИДЕ СЧАСТЬЯ (17-20, 19, 20-40).
ДК ХИМКОМБИНАТА
БОЛЬШАЯ ЗЕМЛЯ (15). ЗАГНАННЫХ ЛОШАДЕЙ ПРИСТРЕЛИВАЮТ, НЕ ПРАВДА ЛИ? (17, 20).
ДК КИРОВСКОГО РАЙОНА
ПРИНЦ БАЯЯ (11). ЗАНУДА (13, 15, 17, 19, 21).
ДК «ЗАРЯ»
ХОТИМ СКАНДАЛА (17, 19, 21).
ДК ШАХТЕРОВ
СНИМАЙ ШЛЯПУ, КОГДА ЦЕЛУЕШЬ (14-30, 16-30, 18-30, 20-30).
ДК КОКСОХИМЗАВОДА
ЧТО ТАКОЕ ЛЮБОВЬ? (17, 19, 21).

В г. БЕРЕЗОВСКОМ, НА БАЗЕ ШАХТ «ЮЖНАЯ», «БЕРЕЗОВСКАЯ», «БИРЮЛИНСКАЯ-1 И 2»,
ОТКРЫЛОСЬ
новое училище, которое проводит набор на 1975—76 учебный год.
Училище готовит высококвалифицированных горняков со средним образованием для работы на шахтах Кузбасса.
Училище проводит набор для обучения по следующим специальностям: машинист горных выемочных машин, машинист электровоза, электрослесарь.
Сроки обучения на базе 8 классов 4 года (возраст 15 лет); на базе 8—10 классов — 2 года (возраст 16 с половиной лет).
Учащиеся, принятые на 2-летний срок обучения, могут закончить 9-й и 10-й классы вечерней школы.
Все учащиеся находятся на полном государственном обеспечении: обмундирование, общежитие, столовая. При училище имеются учебные мастерские, спортзал.
Прием проводится без вступительных экзаменов.
По окончании учащиеся с 4-летним сроком обучения получают право на поступление в высшее учебное заведение. Лица, окончившие училище на 4 и 5, принимаются в высшее учебное заведение вне конкурса.
Кроме того, училище проводит набор лиц, уволенных в запас из рядов Советской Армии, со сроком обучения 6 месяцев по специальностям: проходчик и электрослесарь. Им будет выплачиваться стипендия в размере 129 руб. в месяц через предприятие.
Начало занятий: с 4-годичным и 2-годичным сроками обучения с 1 сентября.
Для поступления в училище необходимы: свидетельство за 8 классов и аттестат за 10-й класс, справка с места жительства, справка с места работы, медицинская справка (ф. 286), копия свидетельства о рождении, 4 фотокарточки (3×4 см), заявление, характеристика из школы, а для уволенных в запас — с последнего места работы.
Адрес училища: 652430, г. Березовский, проспект Ленина, 43, ГСПТУ № 85, тел. 5-75.

СЛУЖБА трудоустройства

БЮРО ПО ТРУДОУСТРОЙСТВУ И ИНФОРМАЦИИ НАСЕЛЕНИЯ г. КЕМЕРОВА ДЛЯ АВТОКОЛОННЫ № 1241
приглашает мужчин, отслуживших в рядах Советской Армии, на курсы шоферов 3-го класса и на курсы автослесарей.
Обучение будет проводиться с отрывом от производства при учебном комбинате с обязательным оформлением в автоколонну на постоянную работу.
Срок обучения шоферов — 5, автослесарей — 6 месяцев.
За время обучения выплачивается стипендия: шоферам — 42 руб., автослесарям — 25 руб.
Принимаются лица, имеющие прописку в г. Кемерове и прошедшие медицинскую комиссию.
Бюро также приглашает на постоянную работу шоферов 1—2-го классов или 3-го класса со стажем работы 2—3 года, плотников, автоэлектриков, уборщиков производственных помещений.
За справками и направлениями на учебу и работу обращаться в бюро по трудоустройству — ул. Трудовая, 4.

Руководство, партийная и профсоюзная организации «Южкузбасслеса» глубоко скорбят по поводу безвременной кончины старейшего работника

ВОРОНКЕВИЧА Ивана Степановича

и выражают соболезнование семье и близким покойного.

КЕМЕРОВСКОМУ ГОСУДАРСТВЕННОМУ ИНСТИТУТУ КУЛЬТУРЫ

ТРЕБУЮТСЯ КВАРТИРЫ

на время вступительных экзаменов — с 1 по 20 августа.

Обращаться по адресу: г. Кемерово-12, ул. Ворошилова, 17, тел. 5-34.49.

Кемеровский участок Новокузнецкого строительно-монтажного управления треста «Союзтеплострой», администрация, постройком, парторганизация управления с прискорбием извещают о безвременной смерти огнеупорщика

АПАКОВА Петра Опалаевича

и выражают искреннее соболезнование родным и близким покойного.

Администрация, партийная организация, местный комитет Центральной городской клинической больницы г. Кемерова с глубоким прискорбием извещают о кончине старейшего врача-терапевта

ШАДРИНОЙ Ольги Степановны

и выражают соболезнование семье и близким покойной.

пишите, звоните:

Адрес редакции и издательства: 650630, ГСП, г. Кемерово-99, ул. Ноградская, 3. Телефоны: редактора 6-61-54, приемной 6-69-74, заместителей редактора 6-65-74, 6-70-82, ответственного секретаря 6-68-81, зам. ответственного секретаря 6-65-63, отделов редакции: партийной жизни 6-61-83 и 6-02-08, пропаганды 6-66-73, промышленного 6-69-44 и 95-51-02, сельского хозяйства 6-67-82 и 6-90-71, Советов депутатов 6-64-84, культуры 6-62-01, строительного 6-67-46 и 6-02-00, писем и рабселькоров 6-90-52 и 6-60-72, информации и спорта 6-62-37, 95-58-76 и 6-82-61, еженедельника «Панорама» 6-63-02, объявлений 6-68-72, фотокорреспондентов 6-90-63, приема информации 6-88-85, общественной приемной 6-66-52, бухгалтерии 6-90-54, директора издательства 6-69-23. Собственные корреспонденты: в Новокузнецке — 7-80-33, Прокопьевске — 2-54-04, Ленинске-Кузнецком — 2-03-21, Белове — 2-01-43, Междуреченске — 33-04, Юрге — 2-06-09.

ОП 06576. Типография издательства «Кузбасс». 1 Заказ № 153.