Пролетарии всех стран, соединяйтесь!

КУЗБАСС

ОРГАН КЕМЕРОВСКОГО ОБКОМА КПСС и ОБЛАСТНОГО СОВЕТА ДЕПУТАТОВ ТРУДЯЩИХСЯ

Газета основана в январе 1922 года. ● № 96 (14207). ● Вторник, 23 апреля 1974 года. ● Цена 2 коп.

XVII СЪЕЗДУ ВСЕСОЮЗНОГО ЛЕНИНСКОГО КОММУНИСТИЧЕСКОГО СОЮЗА МОЛОДЕЖИ

Центральный Комитет Коммунистической партии Советского Союза горячо приветствует делегатов XVII с'езда ВЛКСМ, весь комсомол — тридцатичетырехмиллионную армию молодых ленинцев.

Исполняется пятьдесят лет с того исторического момента, когда VI с'езд РКСМ провозгласил, что комсомол с величайшей гордостью и ответственностью принимает имя Ленина и будет свято выполнять бессмертные ленинские заветы. Центральный Комитет КПСС с глубоким удовлетворением отмечает, что на всех этапах социалистического и коммунистического строительства, всегда и всюду, в труде и ратном деле, в овладении высотами знаний, выработанных человечеством, всей своей плодотворной деятельностью комсомол доказал непоколебимую верность заветам великого Ленина, идеалам коммунизма.

Советская молодежь представляет большую силу в борьбе за осуществление намеченной XXIV съездом КПСС величественной программы социально-экономического развития нашей страны. Юноши и девушки Страны Советов новыми замечательными делами отвечают на Обращение Центрального Комитета КПСС к партии, к советскому народу, проявляя творческую инициативу и смелый почин, показывая образцы высокопроизводительной работы. Родина высоко ценит самоотверженный, вдохновенный труд молодого поколения. Большая группа молодых ударников девятой пятилетки награждена орденами и медалями, а лучшие из лучших удостоены звания Героя Социалистического Труда.

В современный период для комсомола и молодежи нет более важной и ответственной задачи, чем активное участие во всенародном социалистическом соревновании за перевыполнение плана 1974 года, за успешное завершение пятилетки. Партия призывает юность страны еще настойчивее вести борьбу за ускорение роста производительности труда и повышение эффективности общественного производства, улучшение качества продукции, интенсификацию и индустриализацию сельского хозяйства.

Широкое поприще для применения неиссякаемой энергии и энтузиазма молодежи, ее героических свершений открывают такие новые величественные задачи, поставленные партией, как подъем сельского хозяйства нечерноземной полосы РСФСР, строительство Байкало-Амурской железнодорожной магистрали и другие важные стройки.

Надежным компасом в работе комсомола по коммунистическому воспитанию молодежи был и остается ленинский наказ учиться коммунизму. В условиях научно-технической революции он приобретает еще большее значение. Комсомол призван в полной мере использовать растущие возможности социализма для всестороннего развития молодого поколения, соединяя учебу и воспитание с практическим участием молодежи в коммунистическом строительстве. Предметом постоянной заботы комсомола должно быть трудовое воспитание юношей и девушек, формирование у них коммунистического отношения к труду, потребности систематически повышать свое образование, культурный и профессиональный уровень, овладевать новейшими научными и техническими знаниями.

Возросшие масштабы коммунистического строительства, задачи воспитания нового человека и идеологической борьбы на современном этапе настоятельно требуют дальнейшего совершенствования идейно-политической работы комсомола. Главное заключается в том, чтобы обеспечить глубокое изучение членами ВЛКСМ, всеми юношами и девушками марксистско-ленинской теории, выработку у них коммунистической убежденности, классового самосознания, непримиримости к буржуазной идеологии, воспитание в духе верности революционным, боевым и трудовым традициям Коммунистической партии и советского народа. Необходимо, чтобы марксистско-ленинское образование способствовало повышению трудовой и общественно-политической активности молодого поколения, глубокому пониманию законов общественного развития.

Задача комсомола — добиваться, чтобы требования морального кодекса строителя коммунизма стали нормами повседневного поведения каждого молодого человека. Комсомолец призван показывать пример высокой нравственности, неуклонно соблюдать правила социалистического общежития, бескомпромиссно бороться с нарушением норм коммунистической морали. Комсомольские организации должны и впредь целеустремленно воспитывать у юношей и девушек коллективизм и заботу о товарищах, дисциплинированность, честность и порядочность, скромность и уважение к старшим.

Важная роль принадлежит комсомолу в решении задачи гармонического развития духовных и физических сил молодежи, широкого развертывания массового физкультурного движения, подготовки ее к труду и обороне, следует и впредь всемерно укреплять шефские связи с Советской Армией и Военно-Морским Флотом, совершенствовать военно-патриотическую работу.

Священный завет Ленина комсомолу — воспитывать юношей и девушек в духе нерушимой дружбы народов Союза Советских Социалистических Республик, социалистического интернационализма. Необходимо еще активнее развивать братское сотрудничество советской молодежи с молодым поколением стран социалистического содружества, солидарность с прогрессивной молодежью планеты, со всеми, кто борется за идеалы мира, демократии и социализма.

Партия дала комсомолу ответственное поручение — быть коллективным вожатым Всесоюзной пионерской организации имени В. И. Ленина. Это обязывает комсомол воспитывать у юных ленинцев преданность делу партии и коммунистическим идеалам, горячую любовь к нашей социалистической Родине, уважение к труду, жажду знаний и стремление участвовать в общественно полезных делах. Надо, чтобы каждый пионерский отряд жил кипучей, увлекательной жизнью, вместе с учителями прививал юным ленинцам высокую культуру поведения, развивал у них самодеятельность, являлся школой воспитания советской гражданственности.

Стоящие перед ВЛКСМ задачи требуют усиления всей внутрисоюзной работы, дальнейшего укрепления первичных комсомольских организаций, комсомольских групп, развития активности, инициативы и сознательной дисциплины комсомольцев. Комсомол должен постоянно учиться у партии умению критически оценивать достигнутое, не обольщаться успехами, вовремя обнаруживать и устранять недостатки в работе. Комсомольские активисты призваны настойчиво овладевать ленинским стилем работы, их должны отличать целеустремленность, принципиальность, высокое чувство ответственности, единство слова и дела.

Верная ленинским традициям, партия и впредь будет проявлять неустанную заботу о дальнейшем повышении уровня работы комсомола по коммунистическому воспитанию молодежи, еще более активном его участии в хозяйственном, культурном и государственном строительстве.

Центральный Комитет КПСС выражает твердую уверенность, что молодая гвардия рабочего класса и колхозного крестьянства, молодые ученые, специалисты, работники сферы обслуживания, студенты и школьники, учащиеся техникумов и профессионально-технических училищ, воины Вооруженных Сил — все комсомольцы, все советские юноши и девушки впишут славные страницы в историю борьбы советского народа за коммунизм, будут и впредь верны клятве «Жить, работать и учиться по-ленински!».

Да здравствует Всесоюзный Ленинский Коммунистический Союз Молодежи — боевой помощник и надежный резерв партии!

Да здравствует замечательная советская молодежь!

Под руководством Коммунистической партии вперед, к торжеству коммунизма!

ЦЕНТРАЛЬНЫЙ КОМИТЕТ КОММУНИСТИЧЕСКОЙ ПАРТИИ СОВЕТСКОГО СОЮЗА.

ПОД ЗНАМЕНЕМ МАРКСИЗМА-ЛЕНИНИЗМА, ПОД РУКОВОДСТВОМ КОММУНИСТИЧЕСКОЙ ПАРТИИ — ВПЕРЕД К ПОБЕДЕ КОММУНИЗМА!

(Из Призывов ЦК КПСС к 1 Мая 1974 года).

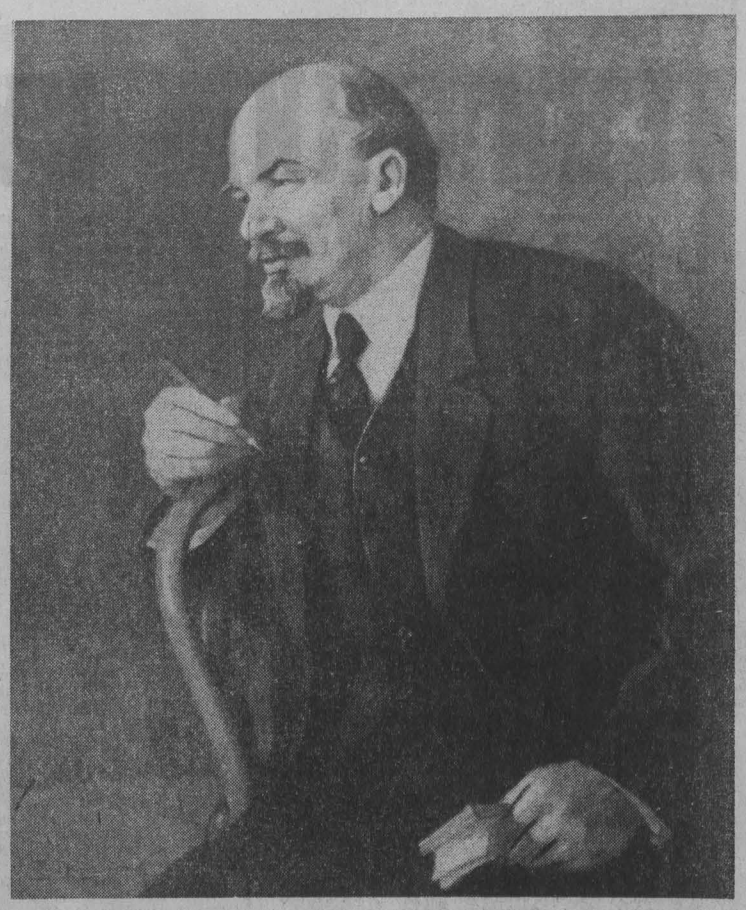

В. И. ЛЕНИН. Рисунок художника П. Васильева.

ПОД ЗНАМЕНЕМ ЛЕНИНА, ПОД ВОДИТЕЛЬСТВОМ ПАРТИИ

ТОРЖЕСТВЕННОЕ ЗАСЕДАНИЕ В МОСКВЕ

Советский народ, все прогрессивное человечество широко отмечают 104-ю годовщину со дня рождения Владимира Ильича Ленина — основателя Коммунистической партии и Советского государства, гениального теоретика марксизма, великого вождя международного рабочего класса, учителя и друга трудящихся всего мира.

Знаменательной дате было посвящено торжественное заседание, состоявшееся 22 апреля в Москве.

В Кремлевском Дворце съездов собрались передовики производства столицы и Подмосковья, ветераны партии, деятели науки и культуры, воины Советской Армии и Флота, представители партийных, советских и общественных организаций.

Приглашены делегаты XVII съезда ВЛКСМ, присутствуют иностранные гости, дипломаты, советские и зарубежные журналисты.

17 часов. Горячими аплодисментами участники заседания встречают товарищей **Л. И. Брежнева, Ю. В. Андропова, А. А. Гречко, В. В. Гришина, А. А. Громыко, А. П. Кириленко, А. Н. Косыгина, Ф. Д. Кулакова, К. Т. Мазурова, А. Я. Пельше, Н. В. Подгорного, Д. С. Полянского, М. А. Суслова, А. Н. Шелепина, П. Н. Демичева, Б. Н. Пономарева, Г. В. Романова, М. С. Соломенцева, Д. Ф. Устинова, В. И. Долгих, И. В. Капитонова, К. Ф. Катушева.**

Здесь же заместители Председателя Президиума Верховного Совета СССР, заместители Председателя Совета Министров СССР, председатели палат Верховного Совета СССР, секретари МГК и МК КПСС, ветераны партии, представители советских и общественных организаций, видные военачальники, летчики-космонавты СССР.

Торжественное заседание открыл член Политбюро ЦК КПСС, первый секретарь МГК КПСС В. В. Гришин.

С докладом «Ленинским курсом — к коммунизму» выступил кандидат в члены Политбюро ЦК КПСС, секретарь ЦК КПСС **Б. Н. Пономарев.**

Доклад был выслушан с большим вниманием и неоднократно прерывался аплодисментами.

Заседание об'является закрытым. Его участники стоя поют партийный гимн «Интернационал».

(ТАСС).

ВЕЧНО ЖИВОЙ

Торжества в Кемерове

Вся страна отмечает день рождения Владимира Ильича Ленина.

По-весеннему было вчера в Кемерове. Празднично убрана площадь Советов областного центра. У памятника Ильичу — сотни кемеровчан.

В 16-00 под звуки мелодии «Ленин всегда живой» началось возложение живых цветов к монументу вождя.

Цветы возлагают секретари и члены бюро обкома и горкома КПСС, члены исполкомов областного и городского Советов, работники райкомов партии и райисполкомов, ветераны партии и комсомола, работники облсовпрофа, обкома и горкома ВЛКСМ, пионеры.

К памятнику идут представители коллективов предприятий, награжденных орденами Ленина. Шествие замыкают воины Кемеровского гарнизона.

☆ ☆ ☆

Вчера же вечером в театре оперетты Кузбасса состоялось торжественное заседание, посвященное 104-й годовщине со дня рождения В. И. Ленина.

Заседание открыл первый секретарь обкома КПСС тов. Ештокин А. Ф.

Звучит Гимн Советского Союза.

Избирается почетный президиум — Политбюро ЦК КПСС во главе с Генеральным секретарем ЦК КПСС тов. Л. И. Брежневым.

С докладом о 104-й годовщине со дня рождения В. И. Ленина выступил член бюро обкома КПСС, первый секретарь Кемеровского горкома партии тов. Чурпита В. М.

Заседание закончилось пением «Интернационала».

Затем был дан большой концерт.

☆ ☆ ☆

Торжественные заседания и собрания, посвященные дню рождения В. И. Ленина, прошли во всех городах, рабочих поселках и райцентрах Кузбасса.

ЛЕНИНСКИМ КУРСОМ — К КОММУНИЗМУ

Доклад товарища Б. Н. Пономарева на торжественном заседании в Москве, посвященном 104-й годовщине со дня рождения В. И. Ленина

Товарищи!

В эти дни советский народ, сотни миллионов людей во всем мире отмечают 104-ю годовщину со дня рождения Владимира Ильича Ленина — создателя Коммунистической партии и Советского государства, основоположника современного коммунистического движения, человека, сделавшего для трудящихся больше, чем кто-либо из живших на земле. Весь свой гений, титаническую силу ума, несгибаемую волю пролетарского революционера Ленин отдал борьбе за рабочее дело, чтобы «осуществить лучшие идеалы человечества» (Полн. собр. Соч., т. 4, стр. 416).

Ленин всегда с нами, в наших мыслях, борьбе и работе. С каждым поворотом истории все больше раскрываются глубочайший смысл и действенность его идей. И от десятилетия к десятилетию нарастает влияние ленинизма.

Ни одно революционное учение не выдвигало такой грандиозной программы преобразования человеческого общества. И ни одному из них не приходилось преодолевать таких препятствий. Никакая теория не подвергалась столь яростным нападкам. На ленинизм обрушивались монархисты и кадеты, меньшевики и эсеры, троцкисты и другие оппортунисты, фашисты, прислужники и апологеты буржуазии. В наше время огромный идеологический аппарат империализма нацелен против теории и практики ленинизма. Но ленинизм непобедим!

Силы его в том, что, являясь подлинно научной теорией, высшим этапом марксизма, он дает единственно правильное раскрытие объективных законов развития общества и определяет пути его революционного преобразования. Сила ленинизма в том, что это — идеология и политика самого передового класса — рабочего класса, самого прогрессивного общественного строя — социализма. Сила ленинизма в том, что задуманное и начатое Лениным находится в верных руках Коммунистической партии Советского Союза, международного коммунистического движения.

На рубеже двух веков, в переломный момент истории В. И. Ленин нашел то звено, которое стало решающим во всех последующих революционных событиях XX столетия. Таким звеном явилась **пролетарская партия нового типа.** Ленин доказал ее историческую необходимость и основал партию большевиков. Это было величайшее свершение, подвиг на века. Именно Коммунистическая партия привела рабочий класс, трудящихся к победе Великой Октябрьской социалистической революции, повернувшей весь ход мировой истории к социализму и миру.

В тяжелые дни после кончины Владимира Ильича буржуазия предрекала скорый крах большевиков. Английская «Таймс» безапелляционно заявила: «...Советская власть просуществует не больше нескольких месяцев». «Конец, вероятно, — вопрос нескольких месяцев», — вторила ей американская «Нью-Йорк таймс». Как жалко и смехотворно выглядят сейчас эти злобные пророчества!

В исторически сжатые сроки Страна Советов претворила в жизнь ленинские идеи — индустриализации страны, коллективизации сельского хозяйства, культурной революции, идею сплочения советских народов в дружную интернациональную семью. Осуществлен грандиозный замысел Ленина о построении социализма в СССР.

Развиваясь и укрепляясь сама, Родина Ленина выполняет великую интернациональную миссию, вносит огромный вклад во всемирный освободительный процесс, в дело спасения человечества от опасностей и бедствий, порождаемых империализмом.

Отстояв завоевания социализма в Великой Отечественной войне, сломав хребет фашизму, советский народ открыл дорогу новому революционному подъему. Образовалась мировая система социализма. Мощь и единство социалистического содружества обеспечили коренной перелом в соотношении сил на международной арене в пользу социализма и мира. Благодаря этому стало возможным разрушение колониальных империй, оковы чужеземного господства сбросили новые народы. Потерпели провал многие агрессивные планы империализма. При решающей роли СССР, на основе Программы мира достигнуты выдающиеся успехи в оздоровлении международной обстановки, в утверждении принципов мирного сосуществования государств.

В целом произошли изменения таких масштабов и значения, каких не знала история человечества. И главную роль в этом сыграли коммунисты, ленинцы. Весь мир увидел могучую созидательную, творческую силу ленинизма.

Партия Ленина, его ученики и последователи во много крат приумножили оставленное им наследие! Деятельность нашей партии, огромная работа, проводимая в соответствии с его заветами Центральным Комитетом КПСС, Политбюро ЦК, Генеральным секретарем ЦК КПСС тов. Л. И. Брежневым, свидетельствуют о том, что в наше время учение Ленина и его дело обретают новую и новую силу.

I. ПОД ЗНАМЕНЕМ ЛЕНИНА — К ПОСТРОЕНИЮ КОММУНИСТИЧЕСКОГО ОБЩЕСТВА В НАШЕЙ СТРАНЕ

Товарищи! В этом году исполнилось 50 лет, как ушел из жизни В. И. Ленин. И советские люди вправе оглянуться на пройденный без него путь, оценить то, что сделано за это время.

В. И. Ленин возглавлял Республику Советов в самый трудный и ответственный период. Необъятную, исполинскую работу по созданию первого социалистического государства он сочетал с огромной теоретической деятельностью. Ленин оставил партии науку о построении нового общества, разработал всеобъемлющий план воплощения в жизнь марксистских идеалов в необычайно сложных условиях России.

(Продолжение на 2-й стр.).

НА МАРШЕ ПЯТИЛЕТКИ

ИТОГИ ВЫПОЛНЕНИЯ ГОСУДАРСТВЕННОГО ПЛАНА ПРОМЫШЛЕННОСТЬЮ СССР В I КВАРТАЛЕ 1974 ГОДА

Работники промышленности в ответ на Обращение Центрального Комитета КПСС к партии, к советскому народу приняли социалистические обязательства по досрочному выполнению плана 1974 года и успешно претворяют их в жизнь. План I квартала по общему объему реализации и производству большинства важнейших видов продукции перевыполнен, говорится в сообщении Центрального статистического управления при Совете Министров СССР. Сверх плана реализовано продукции на 2 миллиарда рублей. Прирост промышленного производства по сравнению с I кварталом прошлого года составил 8,3 процента, а по среднесуточному производству — 9,2 процента. Производительность труда возросла на 6,7 процента. План I квартала по производительности труда перевыполнен: за счет повышения производительности труда получено 83 процента прироста промышленной продукции. Прибыль увеличилась на 12 процентов.

Отдельные отрасли промышленности увеличили выпуск продукции по сравнению с I кварталом 1973 года: электроэнергетика — на 8 процентов, топливная промышленность — на 5, черная и цветная металлургия — на 6, химическая и нефтехимическая промышленность — на 12, машиностроение и металлообработка — на 12, лесная, деревообрабатывающая и целлюлозно-бумажная промышленность — на 4, промышленность строительных материалов — на 6, легкая промышленность — на 4, пищевая промышленность — на 10 процентов. Производство товаров культурно-бытового назначения и хозяйственного обихода увеличилось на 9 процентов.

Квартальный план перевыполнен всеми общесоюзными и союзно-республиканскими промышленными министерствами и всеми союзными республиками.

В целом по стране в первом квартале 1974 года произведено: электроэнергии — 258 миллиардов киловатт-часов, нефти (включая газовый конденсат) — 110 миллионов тонн, газа — 64,1 миллиарда кубических метров, угля — 173 миллиона тонн, чугуна — 24,6 миллиона тонн, стали — 33,5 миллиона тонн, проката черных металлов — 27 миллионов тонн, стальных труб — 568 миллионов метров, железной руды — 54,2 миллиона тонн, минеральных удобрений (в условных единицах) — 19,1 миллиона тонн, химических средств защиты растений (в условных единицах) — 91,4 тысячи тонн, синтетических смол и пластических масс — 614 тысяч тонн, химических волокон и нитей — 222 тысячи тонн, металлорежущих станков — 53,5 тысячи штук, приборов, средств автоматизации и запасных частей к ним — на 903 миллиона рублей, средств вычислительной техники и запасных частей к ним — на 432 миллиона руб-

(Окончание на 3-й стр.).

ЛЕНИНСКИМ КУРСОМ — К КОММУНИЗМУ

(Продолжение. Начало на 1-й стр.).

Под его непосредственным руководством было отбито вооруженное нашествие мирового империализма, созданы главные предпосылки грядущих побед социализма: в стране утвердилась диктатура пролетариата, окреп союз рабочего класса и крестьянства, начато строительство многонационального Советского государства, в экономике командные высоты заняла общественная собственность на средства производства. Партия прошла неоценимую школу решения созидательных задач революции, руководства массами в условиях, когда она стала правящей. Были заложены основы международной политики и обороноспособности страны, что обеспечило необходимые внешние условия социалистического строительства. Страна Советов превратилась в оплот мирового революционного движения. В это же время сложился его авангард — современное коммунистическое движение.

Таков тот прочный фундамент, который оставил нам Ленин. На этой основе партия обеспечила поистине стремительный взлет страны. В самом деле. За 50 лет национальный доход увеличился почти в 100 раз. Если в 1923 году на Советский Союз приходился примерно один процент промышленной продукции всего мира, то теперь он дает пятую ее часть. По плану ГОЭЛРО намечалось выработать 8,8 миллиарда киловатт-часов электроэнергии. В прошлом же году произведено 915 миллиардов киловатт-часов. В 1923 году миллионы крестьянских хозяйств, как и столетия назад, применяли соху. Ленин мечтал о 100 тысячах тракторов, но в тот год было выпущено только два. А в 1973 году промышленность дала пятьсот тысяч тракторов.

Большевиков когда-то обвиняли в том, что, способные якобы только разрушать, они погубят культуру. Теперь даже противники социализма вынуждены говорить о поразительных достижениях нашей науки, литературы, искусства, спорта. Во всех концах мира люди почти каждодневно рукоплещут мастерам советской культуры.

В. И. Ленин выдвинул устремленную в будущее идею о «союзе науки и рабочих» (т. 37, стр. 528). Теперь прочный союз науки и труда стал неотъемлемой чертой жизни советского общества, вывел нашу Родину на передовые рубежи научно-технического прогресса.

Коренным образом изменилась социальная структура населения страны. Полвека назад три четверти его составляли крестьяне-единоличники. Сегодня свыше 80 процентов населения — рабочие и служащие, а современные колхозники — это уже совсем другой класс, нежели прежнее крестьянство. Почти в 12 раз увеличилась численность интеллигенции. Разительно вырос уровень образованности. В 1923 году каждые двое из трех человек были неграмотны, полную среднюю школу окончило примерно 45 тыс., а в прошлом году — 3 млн. 79 тыс.; численность студентов высших и средних специальных учебных заведений увеличилась с 360 тыс. до 9 млн.

Можно привести много других данных. Но не все можно выразить в цифрах. Главное в том, что создано могучее социалистическое государство, родилась впервые новая, социалистическая цивилизация.

В октябре 1922 года В. И. Ленин говорил: «В фантастическую быстроту каких бы то ни было перемен у нас никто не поверит, но зато в быстроту действительную, в быстроту, по сравнению с любым периодом исторического развития, взятым, как он был, — в такую быстроту, если движение руководится действительно революционной партией, в такую быстроту мы верим и такой быстроты мы, во что бы то ни стало добьемся» (т. 45, стр. 247). Так оно и произошло. Руководствуясь ленинским планом, партия возглавила и мобилизовала рабочий класс, советский народ и добилась немыслимых при капитализме темпов, невиданной быстроты преобразований. И как бы ни бесновались антисоветчики, растет и расцветает социалистическое общество, которое неумолимо идет к своим целям, прокладывая дорогу другим народам; существует общенародное социалистическое государство, по-настоящему демократическое, сплоченное морально-политически, страна интернационального братства, с устойчивой и динамичной экономикой, обеспечивающей трудящимся неуклонный рост благосостояния и культуры.

Однако не в обычае ленинцев успокаиваться на достигнутом. «В политике, — учит Ленин, — как и во всей общественной жизни, не идти вперед — значит быть отброшенным назад» (т. 12, стр. 265). Он видел источник жизнеспособности и непобедимости партии в том, что ни при каких успехах она не зазнается, не боится говорить о трудностях и недостатках, умеет преодолевать их.

Эти революционные, большевистские качества партии ярко проявились в период, главными вехами которого стали XXIII и XXIV съезды КПСС. Крупные экономические и политические мероприятия, проведенные за эти годы, и достигнутые результаты в своей совокупности ознаменовали целый этап в развитии страны по пути к коммунизму.

Основные производственные фонды промышленности увеличились за десятилетие более чем вдвое. За год, отделяющий нас от предыдущей ленинской годовщины, продукции выпущено почти в два раза больше, чем ее выпускалось в течение года десять лет назад.

Советская индустрия продолжает свой богатырский рост. За три года уже введено в действие более 1.200 крупных предприятий и производственных комплексов. Размеры капиталовложений на пятилетку равны половине вложений за все предшествующие годы Советской власти. Сейчас возводится более 20 тыс. объектов производственного назначения, в том числе такие гиганты, как Камский автомобильный и другие. Объем капитального строительства в СССР сейчас находится на уровне США, тогда как в 1950 г. он составлял лишь 30 процентов от этого уровня.

Качественные изменения охватили не какую-либо одну отрасль — на новую техническую базу переводится все народное хозяйство. Быстро растет количество комплексно-механизированных и автоматизированных участков, цехов и предприятий. Партия уделяет неослабное внимание улучшению качества работы промышленности. В осуществление Директив XXIV съезда ЦК КПСС и Совет Министров приняли по этим вопросам целый ряд важных постановлений принципиального народнохозяйственного значения.

Особо следует сказать о сельском хозяйстве. На основе решений мартовского (1965 г.) и последующих Пленумов ЦК, XXIII и XXIV съездов КПСС обеспечен уверенный непрерывный его подъем. Намного увеличена мощность машинно-тракторного парка совхозов и колхозов. Широким фронтом развернулась химизация. Значительно выросла урожайность зерновых и других культур. Никогда за всю историю страны ее нивы не давали такого урожая, как в прошлом году. Советское крестьянство в полной мере ощущает преимущества социалистической перестройки деревни.

Недавно отмечалось 20-летие освоения целины. Это — поистине великий подвиг партии и народа. В ярком выступлении тов. Л. И. Брежнева в Алма-Ате выражена высокая оценка трудовых свершений на целине и выдвинуты новые крупные задачи, раскрыты величественные перспективы дальнейшего осуществления аграрной политики, которую партия проводит планомерно, по-ленински вдумчиво. Речь идет о всемерном экономическом укреплении колхозов и совхозов, переводе их на современную индустриальную базу, о более совершенных формах организации сельскохозяйственного производства, его специализации и межхозяйственной кооперации. В конечном счете все это обеспечивает устойчивый, без прорывов и отставаний, подъем сельского хозяйства, преобразование самого характера труда в земледелии и животноводстве, изменение облика села. Достижение этих целей будет иметь огромное экономическое и социально-политическое значение для всего нашего общества.

И так во всем. Взят один рубеж, пройден один этап — партия намечает еще более крупные задачи. Обеспечивается непрерывное движение к новым высотам. Своим трудом сегодня советский человек приближает коммунистическое завтра!

Партия смело раздвигает горизонты экономического и социального планирования, закладывает основы мощного развития экономики на многие годы вперед. Успешно осваиваются необъятные нефтяные и газовые месторождения Сибири. Разрабатываются планы переброски электроэнергии на громадные расстояния из Сибири и Казахстана в европейскую часть страны. В масштабах, каких не знает мировая практика, ведется мелиоративное строительство. Сейчас разработана воспринятая с энтузиазмом замечательная программа подъема нечерноземной зоны. Осуществление этой программы обновит древние земли России и улучшит условия жизни и труда десятков миллионов людей.

Строительство Байкало-Амурской железной дороги в 3.200 км включит в советскую экономику новые несметные богатства.

В. И. Ленин видел цель социализма в обеспечении **«полного** благосостояния и свободного **всестороннего** развития **всех** членов общества» (т. 6, стр. 232). Партия имела всегда эту цель перед собой. В наши дни наши возможности во много раз возросли. Это позволило XXIV съезду КПСС определить значительное повышение материального и культурного уровня жизни народа как главную задачу пятилетки.

Прежде всего партия стремится обеспечить наш народ благоустроенным жильем. Только за последние 10 лет в новые квартиры переселилось 110 миллионов человек, то есть больше, чем население Англии и Франции вместе взятых.

Понятно, когда в доме становится больше денег — растут и потребности человека, и партия стремится обеспечить неуклонный рост производства товаров народного спроса.

Из года в год растет заработная плата как в результате роста производительности труда, так и благодаря мерам законодательного порядка, таким, как повышение минимального уровня зарплаты, увеличение ставок и окладов среднеоплачиваемых работников в ряде районов. Только благодаря этим мерам зарплата увеличена в 1971—1973 гг. для 31 миллиона человек, т. е. для каждого третьего рабочего и служащего. У 23 миллионов человек повысились доходы за счет увеличения пенсий, стипендий, пособий и проведения других мероприятий. Существенно — на 14,4 процента — возросла оплата труда колхозников. И каждый советский гражданин ощущает реально: растет экономика страны, растет и его благосостояние.

С первых своих шагов Советская власть направляла усилия на то, чтобы, выкорчевывая пережитки капитализма, утвердить социалистический образ жизни, при котором увеличение материальных благ не означает поощрения собственнических настроений, а ставится на службу духовному росту человека, его активному участию в делах общества.

Партия, конечно, видит, что далеко не все проблемы повышения уровня жизни народа решены. Она принимает меры, чтобы все, что намечено XXIV с'ездом в этой области, было полностью выполнено. Разумеется, это зависит и от трудового вклада каждого работника, каждого коллектива. Добросовестное отношение к первейшей гражданской обязанности — работать в полную меру своих сил и способностей — непременное условие под'ема благосостояния. В большой степени это связано и с дисциплиной труда, обязательной для всех. На современном уровне нашей экономики нарушение трудового ритма, работа спустя рукава приносят особенно большой вред.

Глубокое кровное единство интересов трудящихся с политикой партии и государства находит яркое выражение в массовом социалистическом соревновании. Всем памятен замечательный трудовой под'ем, с которым в прошлом году в ответ на призыв партии работала буквально вся страна и который принес выдающиеся результаты. Рост инициативы и производственной активности — таков ответ трудящихся и на Обращение ЦК КПСС к партии и народу в 1974 году. Тысячи предприятий работают ныне по встречным планам, значительно превышающим государственные задания.

Накануне ленинского юбилея десятки миллионов советских людей по зову сердца вновь участвовали в коммунистических субботниках. Важны и дороги материальные плоды каждого субботника, которые идут народу, но еще важнее и дороже добровольная работа на общество, душевный под'ем, которыми сопровождаются наши весенние трудовые праздники, ставшие прекрасной всенародной традицией. Честь и слава всем, кто ударным трудом отметил день рождения Ильича!

Последние годы ознаменовались дальнейшим развитием советской демократии, что нашло выражение в целом ряде важных законодательных актов Верховного Совета СССР: о работе Советов, о статусе депутатов, о семье, о труде, о здравоохранении и образовании, о земле и водных ресурсах.

В то время как мир капитала раздирается классовой борьбой, советское общество демонстрирует все более тесное социально-политическое единство, создает настоящий сплав всех классов и социальных групп. С этим глубоко прогрессивным процессом органически сочетается укрепление братских уз, об'единяющих всех советских людей, независимо от их национальности. Признанием вклада каждой нации и народности в упрочение и развитие СССР явилось награждение союзных и автономных республик, автономных областей и национальных округов орденами Дружбы народов, Цементирующей силой растущего социального и интернационального единства советского народа был и остается рабочий класс. Только он, учит Ленин, «может помочь трудящимся массам об'единиться, сплотиться и окончательно отстоять, окончательно закрепить коммунистическое общество, окончательно его построить» (т. 41, стр. 310).

Нет сомнения в том, что предстоящие выборы в Верховный Совет СССР будут способствовать еще большей сплоченности советского общества и новому подъему творческой активности всего нашего народа.

Товарищи! Всеми завоеваниями мы обязаны благотворному единству партии и народа, неутомимой практической и теоретической деятельности партии Ленина.

Сейчас повсюду — в партийных организациях сверху донизу, во всем обществе — ощущается здоровая и дружная атмосфера коллективного творчества. Создание этой атмосферы — результат принципиальной линии Центрального Комитета партии, Политбюро во главе с товарищем Л. И. Брежневым по утверждению и развитию ленинских принципов и методов работы. Свободное и компетентное обсуждение вопросов, внутрипартийная демократия, доверие к товарищам, уважительное отношение к их мнению, опыту и знаниям, поддержка смелых обдуманных начинаний, требовательность в выполнении принятых решений, ответственность за порученное дело, неукоснительное правило: «Обещал — выполни» — таков стиль, который сейчас нужен и пример которого дает ленинский Центральный Комитет.

Крупным событием в жизни партии стал декабрьский Пленум ЦК КПСС прошлого года, давший новый импульс борьбе за выполнение и перевыполнение заданий XXIV съезда. В выступлении тов. Л. И. Брежнева дан всесторонний критический анализ достигнутого за три года пятилетки, вскрыты огромные резервы, которыми располагает наше государство, выдвинуты масштабные предложения о путях дальнейшего развития страны. Пленум ЦК поставил задачи принципиального характера. Намечено совершенствование организационной структуры управления экономикой — этого сейчас ключевого звена в реализации имеющихся возможностей. В соответствии с требованиями современного этапа развития партия ставит вопрос об обеспечении более глубокого анализа хозяйственной деятельности, о повышении действенности принимаемых решений, об улучшении системы планирования, включая распределение капиталовложений. А это требует еще бо́льшего укрепления партийного подхода к хозяйственной деятельности, понимания каждым работником, на каком бы участке он ни находился, своей ответственности за общий ход дела.

Пленум вновь показал высокую способность партии трезво оценивать успехи, прямо говорить о недостатках, намечая верные способы их преодоления, творчески решать самые сложные задачи в новых условиях.

Руководящая роль партии неуклонно возрастает. За 50 лет ее ряды увеличились с 400 тысяч до 15 миллионов человек. В огромной степени вырос ее авторитет в массах, их доверие к ней. Это — наше ценнейшее достояние в борьбе за коммунизм.

Важным стимулом подъема производственной и общественно-политической активности коммунистов, укрепления дисциплины, улучшения работы является обмен партийных документов. 10 миллионов коммунистов уже получили партийные билеты, на которых запечатлен дорогой всем нам образ Ильича. Обмен партбилетов стал взыскательной проверкой того, как члены партии выполняют свою передовую роль.

Состоявшиеся в начале года отчетно-выборные партийные конференции подвели итоги работы после XXIV съезда, обобщили накопленный опыт. В центре их внимания были вопросы повышения роли и ответственности парторганизаций за осуществление политики партии на современном этапе, за успешное выполнение плана 1974 года, которое будет иметь определяющее значение для пятилетки в целом. Конференции вновь со всей силой продемонстрировали крепость партии, сплоченность коммунистов вокруг своего ленинского Центрального Комитета.

В решении всех задач, стоящих сейчас перед страной, многое будет зависеть от идейно-воспитательной работы. Формирование сознательных тружеников коммунистического общества — задача исключительной важности. Речь идет о всеохватывающем влиянии марксистско-ленинского мировоззрения, о новом подъеме общего уровня идейности и политической зрелости широчайших масс, об органической связи коммунистических идей с повседневными делами в жизни каждого человека. В. И. Ленин учил: «Поближе к жизни. Побольше внимания к тому, как рабочая и крестьянская масса на деле строит нечто новое в своей будничной работе. Побольше проверки того, насколько коммунистично это новое» (т. 37, стр. 91). В условиях обостренного идейного противоборства двух систем нужны нарастающие усилия в борьбе против антикоммунизма и антисоветизма, против буржуазной идеологии. Все эти огромные задачи будут стоять перед нами длительное время, и решать их можно и должно силами всех партийных организаций.

В целом период, ознаменованный борьбой партии и народа за выполнение исторических решений XXIII и XXIV съездов КПСС, характеризуется глубокими, качественными сдвигами в развитии страны. В эти годы в реальной жизни отчетливо выявились основные черты зрелого социалистического общества. Решая задачи, которые еще никто не решал, смело устраняя недостатки, партия шаг за шагом, уверенно и искусно вела народ по неизведанным дорогам созидания первого в истории коммунистического общества. Она проводит принципиальный классовый курс, определенный Программой КПСС, по-ленински увязывая проблемы сегодняшнего дня с конечными целями. Партия постоянно развивает ленинскую науку о коммунизме применительно к современным условиям.

Результаты громадной работы, проведенной за этот период, сказываются уже сегодня. А людям завтрашнего дня они всегда будут напоминать о подвиге поколения ленинцев 60—70-х годов.

Мысленно обозревая сделанное за последние годы, можно сказать: никогда мы не располагали столь огромными возможностями. Никогда еще партия не могла ставить в план практических действий столь крупных задач. Твердая поступь страны, размах работ, развернутых на ее необъятных просторах под руководством ленинской партии, воочию показывают, что эти задачи могут быть выполнены и будут выполнены.

II. В АВАНГАРДЕ ИСТОРИЧЕСКОЙ БИТВЫ ЗА МИР, ЗА СОЦИАЛЬНЫЙ ПРОГРЕСС

Товарищи! Судьбу нашей страны В. И. Ленин неразрывно связывал с революционным движением в целом, с перспективами всего человечества. Он умел схватывать в самом зародыше коренные тенденции мирового развития на эпоху вперед. Это редкостное свойство ленинского гения очень точно передал замечательный советский поэт: «Землю всю охватывая разом, видел то, что временем закрыто».

Ленин охарактеризовал империализм как канун социалистической революции, и жизнь подтвердила это реальной практикой в России, а затем и в других странах.

Ленин выразил убеждение в том, что диктатура пролетариата из силы национальной станет силой интернациональной, способной оказывать решающее влияние на всю мировую политику. И это тоже стало явью. Мировая социалистическая система превращается в решающий фактор развития человеческого общества.

Ленин провозгласил: Советская власть все больше будет воздействовать на международную революцию своей хозяйственной политикой. Теперь уже не только опыт нашей страны, но и других стран победившего социализма подтверждает это ленинское предвидение.

Ленин говорил: угнетенные народы «поднимутся, как самостоятельные участники, как творцы новой жизни» (т. 39, стр. 327). Живая практика сотен миллионов людей освободившихся стран наглядно демонстрирует правоту и этих пророческих слов.

Ленин предсказал неизбежность нарастания кризиса «всего всемирного капитализма» (т. 45, стр. 402). Последующая история капитализма показала это со всей очевидностью.

Точное подтверждение получил ленинский прогноз о двух противоположных линиях развития в эпоху, открытую Октябрем: с одной стороны, — рост и укрепление мирового социализма, продвижение вперед всего революционного процесса, с другой — упадок и разложение мировой капиталистической системы.

Сейчас у всех перед глазами разительный контраст между успешным, уверенным развитием стран социалистического содружества и тем, что происходит в мире капитала. Слово «кризис» не сходит со страниц западной печати. Толкуют о его «внезапности». Но никакой внезапности тут нет. Органические пороки, порождающие кризисы капиталистического строя, давно вскрыты Марксом, Энгельсом, Лениным. Наша партия, коммунисты других стран, совещание компартий 1969 года указывали на неизбежность новых потрясений капиталистической системы. Буквально каждый день приносит подтверждение этим оценкам и выводам.

Кризисные явления поразили одновременно многие основные центры империализма. В единый клубок сплетаются экономические и политические, внутренние и международные факторы его ослабления.

В капиталистических государствах налицо небывалая в мирное время инфляция, неудержимый рост стоимости жизни, а с другой стороны, — колоссальный рост прибылей монополий. За последние два года цены только на продовольствие выросли во Франции на 21 процент, в Италии — на 22, в США — на 31, в Англии — на 33, в Японии — на 36 процентов. Одновременно растет безработица, в некоторых странах началось падение производства. Продолжают обостряться противоречия между США, Западной Европой, Японией. Валютная система капитализма находится в глубоком кризисе, ожесточается торговая война. Разразился давно назревавший энергетический кризис, который резко углубил антагонизм между империализмом и странами «третьего мира». На проходящей сейчас сессии ООН они решительно заявили, что не будет возврата к прошлому, когда монополии, ни с чем не считаясь, грабили их ресурсы. Этому пришел конец. Можно, следовательно, говорить о новом серьезном поражении неоколониализма и империализма.

Если обратиться к политической обстановке, то налицо падение престижа власти внутри капиталистических стран. Она все чаще обнаруживает неспособность справляться с возникающими проблемами. Это приводит к дискредитации существующего строя, к бесконечным правительственным кризисам. Массы трудящихся все сильнее осознают неразрывную связь между эксплуатацией и буржуазной властью.

Происходит мощный разворот классовых битв. Причем, как и предсказывали коммунисты, забастовочное движение все больше приобретает характер прямого противоборства с государственно-монополистической системой, с политикой правительств. Общенациональный под'ем рабочего движения в Англии, сваливший правительство консерваторов, небывалые забастовки в ФРГ, крупные классовые бои и активизация левых сил в Италии, Франции, Японии, в других странах — таковы лишь некоторые факты последнего времени, свидетельствующие о том, что попытки буржуазии выйти из кризиса за счет трудящихся встречают решительный отпор. Большую роль в этом играют профсоюзы, боевитость которых заметно выросла.

Крупный капитал пускает в ход все средства — и реформистские маневры, и обработку общественности средствами массовой информации, и прямые репрессии. Чем сильнее потрясения в стране капитализма, чем явственнее обнажаются его язвы и пороки, тем яростнее становятся клеветнические атаки на социализм, на Советский Союз. Ложью о социализме пытаются прикрыть, камуфлировать неприглядную капиталистическую действительность. И как это не раз бывало в обстановке кризиса, подъему революционных сил буржуазия противопоставляет мобилизацию сил реакции. В различных районах капиталистического мира активизируются неофашистские элементы.

В самой драматической форме об этом говорят события в Чили. Но совесть человечества не смирится со злодеяниями последышей нацизма. Требования об освобождении товарища Луиса Корвалана, всех чилийских патриотов ширятся и крепнут. Мы верим: знамя свободы вновь взовьется над Чили!

В канун последней четверти XX века с еще большей силой звучат слова Ленина. «Куда ни кинь — на каждом шагу встречаешь задачи, которые человечество вполне в состоянии разрешить **немедленно.** Мешает капитализм» (т. 24, стр. 17). Он мешает не только тем, что расхищает общественное богатство, использует его для эксплуатации тех, кто его создает. Он несет угрозу, говоря словами Ленина, самим условиям существования человеческого общества.

Ленин предупреждал, что за первой мировой войной могут последовать новые военные катастрофы. Победа Октября позволила противопоставить этой зловещей тенденции силу и международную политику первого социалистического государства. Началась величайшая битва за мир. Цель этой битвы не просто мир, не мир любой ценой, а мир справедливый и демократический, который надежно обеспечивал бы народам независимость и такие условия, при которых они могли бы самостоятельно, без вмешательства извне определять свои судьбы. Это — задача всемирно-исторической значимости, затрагивающая интересы всех людей на земле. И Родина Ленина идет в авангарде борьбы за решение этой задачи.

Она поставила на службу миру свой мощный экономический и оборонный потенциал, политический вес и авторитет. В тесном содружестве со своими союзниками и друзьями КПСС стремится максимально расширить интернациональные рамки защиты мира, привлечь как можно больше политических и общественных сил к активному решению этой первостепенной задачи современности.

Неуклонное и энергичное проведение внешнеполитического курса, выработанного XXIV съездом КПСС, за кратчайший период — всего за три года — дало выдающиеся результаты.

Принятые совместно с другими странами социализма меры способствовали победоносному завершению героической борьбы вьетнамского народа. Начат процесс мирного урегулирования на Ближнем Востоке. Заключенные Советским Союзом с рядом крупнейших капиталистических государств договоры и другие соглашения способствовали утверждению в практике международных отношений отказа от применения силы. Тем самым в значительной мере осуществлены задачи, поставленные **в первом пункте** Программы мира. В соответствии с ее **вторым пунктом** проведены важные дипломатические акции, приведшие к закреплению итогов войны в Европе, к широкому признанию нерушимости границ европейских государств. Как и предусматривалось в **третьем** и **четвертом пунктах** Программы мира, наша страна выступила с инициативами, направленными на обуздание гонки вооружений, крупнейшим шагом на этом пути является советско-американское соглашение о предотвращении ядерной войны. В духе **пятого пункта** Программы Советское государство вносит свой весомый вклад в борьбу против оставшихся очагов колониального гнета и против неоколониализма. Всем известны, наконец, эффективные усилия по развитию предусмотренного **шестым пунктом** Программы мира широкого, равноправного и взаимовыгодного международного экономического сотрудничества.

В результате всего этого создана обстановка, благоприятствующая решению самых сложных мировых проблем путем переговоров. Разрушен миф о военной угрозе, якобы исходящей от СССР, обнажается бессмысленность и ложь призывов антисоветчиков к наращиванию гонки вооружений. Впервые за 30 лет после мировой войны миллионы людей на планете вздохнули с облегчением, почувствовали в повседневной жизни новую атмосферу, возникшую в результате поворота от бесконечного нагнетания международной напряженности к разрядке. Смелая, целеустремленная работа партии и Советского государства по претворению в жизнь Программы мира глубже раскрывает перед новыми миллионами людей гуманистическую природу социалистического строя, убеждая в том, что именно он способен спасти человечество от войн.

Действенность нашей внешней политики состоит в том, что мы не просто призываем к миру, а добиваемся, чтобы за каждой дипломатической акцией, за каждым соглашением следовали конкретные, зримые дела, реально приближающие прочный, справедливый мир.

Все видят, что наша внешняя политика глубоко последовательна и принципиальна. Тщательно учитывающая процессы, происходящие в тех или иных странах, она не подвержена конъюнктурным изменениям. Для нее характерна верность взятым обязательствам, и поэтому СССР вправе рассчитывать на такой же подход со стороны своих партнеров.

Встречи и переговоры, которые Генеральный секретарь ЦК КПСС, Председатель Президиума Верховного Совета СССР, Председатель Совета Министров СССР, другие члены Политбюро проводят с лидерами и другими политическими деятелями США, Франции, ФРГ, Японии, Индии, арабских и ряда других стран, представляют собой как бы стержень позитивного развития международных отношений, способствуя дальнейшей нормализации обстановки в мире, углублению плодотворного политического и экономического сотрудничества, которое приобретает все более конкретное выражение.

К голосу нашей страны сейчас с огромным вниманием прислушиваются повсюду. Последовательный миролюбивый курс Советского Союза не может не принимать в расчет ни один ответственный государственный деятель. И не будет преувеличением сказать: никогда еще международный престиж СССР не был так велик, никогда его влияние в мировых делах не было столь разносторонне и глубоко, никогда уважение и доверие к его внешней политике не было столь высоко.

Коммунистическая партия, Советское государство, не останавливаясь на достигнутом, буквально ни на один день не прекращают своей исторической битвы против опасности войны. Этому служат новые смелые инициативы, с которыми выступает наша партия. Этому служит неутомимая деятельность товарища Л. И. Брежнева, который ради этой исторической цели не жалеет сил. Действия Родины Ленина вызывают восхищение друзей.

Впервые в истории Европы предпринята попытка решить целый комплекс коренных политических, экономических, культурных проблем на конструктивной основе мирного сосуществования. Почти год работает Общеевропейское совещание по безопасности и сотрудничеству. Должным образом оценивая достигнутое в его работе за последнее время, мы вправе рассчитывать, что сознание высокой ответственности всех участников позволит в ближайшее время успешно завершить совещание на таком уровне, который придаст наибольшую весомость и авторитет его решениям.

Сделаны, хотя и первые, но обнадеживающие шаги в области военной разрядки. Сейчас речь идет о том, чтобы продвинуться дальше в переговорах между СССР и США об ограничении ракетно-ядерных вооружений. Для этого существуют необходимые предпосылки. Руководство нашей партии и страны убеждено, что при конструктивном подходе и непременном соблюдении принципа равной безопасности можно добиться позитивных результатов и на переговорах в Вене о сокращении вооруженных сил и вооружений в Центральной Европе.

СССР и впредь будет делать все необходимое, чтобы защищать законные интересы арабских стран, вносить свой вклад в ликвидацию ближневосточного кризиса, не допускать такого «урегулирования», которое на деле явилось бы поощрением агрессора. Это было бы во вред и делу мира и интересам национально-освободительной борьбы.

(Окончание на 3-й стр.).

ОКОНЧАНИЕ ДОКЛАДА товарища Б. Н. ПОНОМАРЕВА

Сдвиги на международной арене несомненны. Вместо «холодной войны» происходит разрядка напряженности — завоевание огромной важности, потребовавшее упорной борьбы. Но не меньших усилий требует закрепление происшедших изменений, создание надежных гарантий их необратимости. Оснований для самоуспокоенности нет. Ведь это факт, что в мире, и так перенасыщенном оружием массового уничтожения, продолжается и даже усиливается гонка вооружений, создаются новые военные базы, что многие взрывоопасные вопросы остаются неурегулированными, что систематически предпринимаются провокационные антисоветские кампании, направленные, по существу, на подрыв разрядки.

Негативное воздействие на всю международную ситуацию оказывает национал-шовинистическая, антисоветская политика нынешних пекинских лидеров, играющая на руку реакционным силам империализма. С невероятным бесстыдством они клевещут на партию Ленина, на советский народ. Их опасный курс, направленный против разрядки напряженности, на подрыв позиций мирового социализма, наносит ущерб интересам всех народов. И он встречает растущий отпор со стороны всех, кому дорого дело мира и социализма.

Твердо и решительно противодействуя планам врагов нормализации международной обстановки, бдительно следя за их происками, наша партия выступает за усиление активности в защите завоеванного на пути к миру, добивается расширения фронта мирного наступления. Вместе с тем КПСС неустанно заботится и будет заботиться об укреплении обороноспособности Советского государства. В современной обстановке это — необходимая гарантия нашего мирного строительства.

Происходящая на наших глазах перестройка системы международных отношений связана с глубинными социальными тенденциями современности, прежде всего — с укреплением позиций и ростом влияния главных революционных сил: социализма, рабочего и национально-освободительного движения.

Известно, что наиболее серьезные и плодотворные инициативы на международной арене исходили из социалистических стран, что растущая роль социализма в мировых делах прямым образом связана с их крепнущим единством и согласованной политикой. Первостепенное значение в этом отношении имеют встречи руководителей братских партий и государств в Крыму, а также совещания Политического консультативного комитета стран Варшавского Договора. На только что закончившемся совещании в Варшаве его участники наметили крупные задачи, решение которых позволит достичь новых успехов в обеспечении мирной жизни, безопасности и социального прогресса в Европе. В заявлениях о положении на Ближнем Востоке, о солидарности с народом Вьетнама, с патриотами Чили выражено коллективное мнение социалистического содружества, основанное на последовательном интернационализме и неизменной верности делу мира, демократии и социализма.

Важным событием в развитии социалистического содружества был состоявшийся в начале года визит товарища Л. И. Брежнева на Кубу. Советский Союз приветствует укрепление международных позиций Кубы и ее достижения в социалистическом строительстве.

На весь мир в свое время прозвучал горячо поддержанный В. И. Лениным боевой призыв: «Пролетарии всех стран и угнетенные народы, соединяйтесь!». За минувшие десятилетия этот призыв воплотился в реальную силу, об'единяющую социализм, рабочее и национально-освободительное движение. Общепризнано, что без помощи и поддержки СССР, других социалистических стран был бы невозможен успех национально-освободительных сил в важнейших битвах последнего времени. Все, кто действительно борется за полное и окончательное избавление народов Азии, Африки и Латинской Америки от империалистического засилья, за их социально-экономический прогресс, за равноправное участие в мировых делах, всегда встречают понимание и поддержку со стороны партии Ленина. И кто действительно исходит из национальных интересов развивающихся государств, тот не может не понимать жизненного значения взаимодействия и солидарности с миром социализма, не может не отвергать антисоветизма и антисоциалистических позиций, потому что они неизбежно порождают антипатриотическую политику.

Как самая влиятельная политическая сила современности выступает мировое коммунистическое движение. За полвека после Ленина число коммунистических партий увеличилось с 49 до 89. Возможности их неизмеримо возросли. Компартии, как всегда, находятся на передовой линии борьбы за интересы рабочего класса, за интересы народов.

Пять лет назад на совещании в Москве коммунисты выступили с конструктивной платформой единых антиимпериалистических действий. Сегодня мы вправе констатировать: многие задачи, поставленные тогда, решены. Подтвердилась правильность линии, которая была совместно определена братскими партиями. Очевидно и банкротство врагов международного коммунистического движения — ревизионистов, троцкистов, маоистов.

Марксистско-ленинские партии сосредоточивают сегодня свое внимание на проблемах, которые ставит перед ними меняющаяся обстановка. Решение их требует единства действий, коллективных усилий на основе принципов марксизма-ленинизма, пролетарского интернационализма. Исходя из этого, многие братские партии выдвигают предложения, направленные на дальнейшее повышение роли коммунистического движения в общественном развитии, на укрепление его политической и идейной сплоченности. Вместе с братскими партиями КПСС готова предпринять новые шаги ради этих целей.

Вся международная деятельность ленинской партии, Советского государства — это многогранная, очень сложная и трудная работа во имя обеспечения максимально благоприятных внешних условий для коммунистического строительства в нашей стране, во имя упрочения мирового социализма и предотвращения войн, во имя новых успехов освободительной борьбы.

Дорогие товарищи! Всемирно-исторические достижения нашей партии, советского народа, коммунистического движения неразрывно связаны с ленинизмом. В непоколебимой верности ему — залог новых побед нашего великого дела. Об этом — первая и постоянная забота партии, Центрального Комитета, Политбюро, товарища Л. И. Брежнева.

В чем коммунисты видят верность ленинизму в наше время?

В том, чтобы неуклонно идти по пути, указанному Лениным, по-ленински решать триединую задачу строительства коммунизма: создание его материально-технической базы, совершенствование общественных отношений, воспитание нового человека в духе коммунистических идеалов.

Верность ленинизму — это сплочение социалистического содружества, всемерное укрепление и защита его завоеваний.

Верность ленинизму — это дальнейшее укрепление связей и солидарности между социализмом, рабочим и национально-освободительным движением, упрочение интернационального единства коммунистов, всех революционных сил; это последовательная борьба против империализма, за интересы рабочего класса, трудового народа.

Верность ленинизму — это неуклонная борьба за прочный, справедливый и демократический мир, за утверждение в отношениях между государствами с различным общественным строем принципов мирного сосуществования, за независимость и безопасность народов.

Верность ленинизму — это всестороннее укрепление партий ленинского типа, решительный отпор правому и «левому» ревизионизму, постоянное творческое развитие марксистско-ленинской теории и выработка на ее основе правильной политики.

Как бы далеко ни ушло человечество в величественную даль своего коммунистического будущего, очистив землю от угнетателей и войн, лжи и злодеяний, оно всегда будет помнить, что во главе первопроходцев коммунизма был Ленин, что он заложил основание нового, подлинно свободного мира.

Ленинизм — это и бессмертная теория, и животворная практика миллионов.

Да здравствует ленинизм! Да здравствуют грядущие победы дела Ленина! Да здравствует великая ленинская партия!

Постановление ЦК КПСС и Совета Министров СССР

О присуждении Ленинских премий 1974 года в области науки и техники

Центральный Комитет КПСС и Совет Министров Союза ССР, рассмотрев представление Комитета по Ленинским и Государственным премиям СССР в области науки и техники при Совете Министров СССР, постановляют присудить Ленинские премии 1974 года:

1. **Келдышу Леониду Вениаминовичу**, члену-корреспонденту Академии наук СССР, заведующему сектором Физического института имени П. Н. Лебедева Академии наук СССР, — за цикл теоретических работ по физике полупроводников (туннельный эффект, полупроводники в сильных электрических полях, многофотонные процессы в твердом теле).

2. **Абову Юрию Георгиевичу**, доктору физико-математических наук, заведующему лабораторией Института теоретической и экспериментальной физики; **Крупчицкому Петру Александровичу**, доктору физико-математических наук, старшему научному сотруднику того же института; **Лобашеву Владимиру Михайловичу**, члену-корреспонденту Академии наук СССР, заведующему сектором Ленинградского института ядерной физики имени Б. П. Константинова Академии наук СССР; **Назаренко Владимиру Андреевичу**, кандидату физико-математических наук, ученому секретарю того же института, — за цикл работ по экспериментальному обнаружению и исследованию несохранения пространственной четности в ядерных электромагнитных переходах.

3. **Кирсанову Александру Васильевичу**, академику Академии наук Украинской ССР, директору Института органической химии Академии наук Украинской ССР, — за исследования фосфазореакции и реакций окислительного иминирования фосфор- и серосодержащих соединений.

4. **Белову Николаю Васильевичу**, академику, заведующему лабораторией Института кристаллографии Академии наук СССР, — за цикл работ по структурной минералогии.

5. **Опарину Александру Ивановичу**, академику, директору Института биохимии имени А. Н. Баха Академии наук СССР, — за цикл работ по материалистической теории происхождения жизни.

6. **Минцу Исааку Израилевичу**, академику, председателю научного совета отделения истории Академии наук СССР, — за научный труд «История Великого Октября», в трех томах.

7. **Тимакову Владимиру Дмитриевичу**, академику, заведующему отделом Института эпидемиологии и микробиологии имени Н. Ф. Гамалеи Академии медицинских наук СССР; **Каган Гитте Яковлевне**, доктору медицинских наук, заведующей лабораторией того же института, — за цикл исследований роли Л-форм бактерий и семейства микоплазм в инфекционной патологии.

8. **Нестерову Анатолию Иннокентьевичу**, действительному члену Академии медицинских наук СССР, заведующему кафедрой 2-го Государственного медицинского института имени Н. И. Пирогова; **Тареева Евгению Михайловичу**, действительному члену Академии медицинских наук СССР, заведующему кафедрой 1-го Московского медицинского института имени И. М. Сеченова. **Струкову Анатолию Ивановичу**, действительному члену Академии медицинских наук СССР, научному консультанту того же института, — за цикл работ по изучению патоморфогенеза, клиники, диагностики, лечения и профилактики ревматических заболеваний.

Секретарь Центрального Комитета КПСС Л. БРЕЖНЕВ.

Председатель Совета Министров СССР А. КОСЫГИН.

Постановление ЦК КПСС и Совета Министров СССР

О присуждении Ленинских премий в области литературы, искусства и архитектуры 1974 года

Центральный Комитет КПСС и Совет Министров СССР, рассмотрев предложения Комитета по Ленинским и Государственным премиям СССР в области литературы, искусства и архитектуры при Совете Министров СССР, постановляют присудить Ленинские премии 1974 года:

1. **Моисеенко Евсею Евсеевичу**, народному художнику СССР, — за цикл картин «Годы боевые» («Красные пришли», «Товарищи», «Черешня», «Победа»).

2. **Симонову Константину (Кириллу) Михайловичу**, писателю, — за трилогию «Живые и мертвые» («Живые и мертвые», «Солдатами не рождаются», «Последнее лето»).

3. **Храпченко Михаилу Борисовичу**, академику, — за книгу «Творческая индивидуальность писателя и развитие литературы».

4. **Хренникову Тихону Николаевичу**, народному артисту СССР, композитору, — за второй концерт для фортепьяно с оркестром.

5. **Чеканаускасу Витаутасу Альгирдо**, архитектору, руководителю авторского коллектива, **Бальчунасу Витаутасу-Казимерасу Мечислово**, архитектору, **Бредикису Витаутасу Юстино**, архитектору, **Валюшкису Гедиминасу Станиславо**, заслуженному строителю Литовской ССР, архитектору, **Клейнотасу Альгимантасу Антано**, заслуженному инженеру Литовской ССР, **Шилейке Винцентасу Юргио**, инженеру, — за архитектуру жилого района Лаздинай в г. Вильнюсе.

Секретарь Центрального Комитета КПСС Л. БРЕЖНЕВ.

Председатель Совета Министров СССР А. КОСЫГИН.

К ВЕРШИНАМ НАУЧНОГО ДЕРЗАНИЯ

Беседа с заместителем председателя Государственного комитета Совета Министров СССР по науке и технике, членом президиума Комитета по Ленинским и Государственным премиям СССР в области науки и техники при Совете Министров СССР профессором Г. В. АЛЕКСЕНКО.

Советская наука вступила в эпоху нового творческого под'ема. Воодушевленные всенародной любовью и признанием, вниманием и заботой Коммунистической партии и Советского правительства, ученые нашей страны беззаветно отдают все силы ума и таланта служению Родине, росту ее могущества.

Стало славной традицией называть имена новых лауреатов Ленинских премий в день рождения великого основателя Коммунистической партии и Советского государства Владимира Ильича Ленина. В нынешнем определяющем году девятой пятилетки это событие имеет особые приметы. Празднование 250-летия Академии наук СССР, вылившееся во всенародный смотр научных достижений, еще выше подняло ответственность наших ученых за мировой престиж советской науки, за действенность и плодотворность их вклада в коммунистическое строительство.

Известно, что одним из основных элементов технического прогресса стало совершенствование полупроводниковых приборов. Среди новейших изысканий в этой области привлекает оригинальностью и глубиной цикл теоретических работ по физике полупроводников, за который автор — член-корреспондент Академии наук СССР Л. В. Келдыш удостоен Ленинской премии. Им открыто новое явление в физике — сдвиг края поглощения света в полупроводнике под воздействием электрического поля. Открытие получило известность в мире как эффект Келдыша—Франца. Учеными по-новому раскрыт механизм взаимодействия электромагнитного излучения с веществом, что ознаменовало дальнейший прогресс в полупроводниковой технике и электронике. К выдающимся достижениям современной науки надо также отнести цикл работ по физике элементарных частиц Ю. Г. Абова, П. А. Крупчицкого и других участников исследования. Ими впервые в мире обнаружено существование слабого взаимодействия между нуклонами, что до сих пор не было доказано экспериментально.

Среди ученых, удостоенных ныне Ленинских премий, хотелось бы особо выделить имя крупнейшего современного кристаллографа, академика Н. В. Белова. Это подлинный волшебник в царстве минералов, который сумел воссоздать его историю и об'яснить динамику многих скрытых процессов, определяющих «жизнь» земных недр.

За последние три десятка лет Н. В. Беловым разработана теория строения природных силикатов — основных веществ, слагающих горные породы. Расшифровка Н. В. Беловым и его учениками более ста кристаллических структур минералов явилась блестящим подтверждением теории и методов, изложенных в подлинно классическом труде «Очерках по структурной минералогии».

Рядом с этим замечательным ученым назовем имя другого патриарха естествознания академика А. И. Опарина, удостоенного премии за цикл работ по материалистической теории происхождения жизни. Созданная более полувека назад, эта теория последовательно развивалась, нашла многочисленных последователей у нас и за рубежом, завоевала широкое признание. Убедительное свидетельство тому — избрание академика А. И. Опарина президентом Международного общества по происхождению жизни.

Анализируя характер большинства работ, авторы которых упоминаются в постановлении, обращаешь внимание на общую для них тенденцию — крупные сдвиги в познании фундаментальных законов природы для блага живущих и будущих поколений. Ряд подобных примеров мы уже привели. Нельзя обойти в этой связи и исследования, выполненные академиком В. Д. Тимаковым и профессором Г. Я. Каган. Им удалось, как говорят их коллеги-медики, «поймать с поличным» особые разновидности бактерий, так называемые Л-формы. Природа их до сих пор была неизвестна, и потому возникали большие трудности в борьбе с заболеваниями, вызываемыми этими микроорганизмами.

Благодаря упомянутым исследованиям выяснились причины возникновения и развития некоторых хронических заболеваний и причины «неподатливости» их лекарствам. Замечательные изыскания советских ученых-врачей не только расширили практические возможности медицины, но и стали новым шагом в прогрессе одного из важных разделов науки — микробиологии.

В кратком интервью невозможно подробно осветить содержание и значение каждой из работ новых лауреатов: академика-историка И. И. Минца, академика АН Украинской ССР, видного химика А. В. Кирсанова, академиков Академии медицинских наук СССР А. И. Нестерова, Е. М. Тареева, А. И. Струкова.

Ленинская премия — награда за вдохновенный труд на благо социалистической Отчизны. Именно это качество отличает людей науки и техники, на каком бы участке ни проявлялись их талант, мастерство, воля к победе, целиком отданные служению народу, партии, Родине.

(ТАСС).

НОВЫЕ ДОСТИЖЕНИЯ СОВЕТСКОЙ КУЛЬТУРЫ

Беседа с председателем Комитета по Ленинским и Государственным премиям СССР в области литературы, искусства и архитектуры при Совете Министров СССР Н. С. ТИХОНОВЫМ.

Центральный Комитет КПСС и Совет Министров СССР, рассмотрев представления Комитета по Ленинским и Государственным премиям в области литературы, искусства и архитектуры, приняли постановление о присуждении Ленинских премий 1974 года.

Как и прежде, они присуждены в результате большого творческого соревнования талантливых мастеров во всех областях литературы, искусства, архитектуры. Произведения, отмеченные высокой наградой, — новое свидетельство расцвета нашего многонационального искусства — искусства социалистического реализма, глубокой жизненной правды.

Особое, выдающееся место среди произведений литературы, посвященных Великой Отечественной войне, занимает трилогия К. М. Симонова «Живые и мертвые» («Живые и мертвые», «Солдатами не рождаются», «Последнее лето»). Ее герои — советские люди, фронтовики. События незабываемых военных лет описаны автором предельно реалистично, глубоко правдиво. Героев Симонова об'единяет высокое чувство долга, советского патриотизма, боевого товарищества — все то, что дает человеку нравственную силу в любых обстоятельствах и особенно помогает в условиях нелегкого боевого труда и быта.

Этот роман — многолетняя работа автора — написан в традициях русской классической литературы, получил всенародное признание в нашей стране, переведен на многие языки за рубежом. Трилогии К. М. Симонова «Живые и мертвые» присуждена Ленинская премия в области литературы.

В области теории и истории художественного творчества премии удостоена книга академика М. Б. Храпченко «Творческая индивидуальность писателя и развитие литературы». В ней разрабатываются важнейшие вопросы современной эстетической науки и литературоведения. Опираясь на опыт развития советской и мировой культуры, глубокий труд М. Б. Храпченко показывает превосходство метода социалистического реализма, новизну и оригинальность идей, положенных в основу произведений советского искусства. Книга стала новым словом в современном искусствоведении и представляет собой выдающийся вклад в мировую эстетическую науку.

Ленинская премия присуждена народному артисту СССР Т. Н. Хренникову за второй концерт для фортепьяно с оркестром. Это сочинение принадлежит к числу наиболее выдающихся произведений советской музыки. Концентрируя в себе лучшие черты художественной индивидуальности Хренникова, свидетельствуя о расцвете щедрого, самобытного таланта признанного мастера, оно является высоким достижением советского музыкального искусства.

За два года второй фортепьянный концерт обошел музыкальные эстрады более тридцати городов Советского Союза и многих зарубежных стран, заняв прочное место в репертуаре целого ряда коллективов и солистов.

За цикл картин «Годы боевые» Ленинская премия присуждена виднейшему нашему живописцу, народному художнику СССР Е. Е. Моисеенко. Через все его творчество проходит тема героической борьбы советских людей за победу Октября, за светлое будущее человечества.

Искусство живописца отличает высокая нравственная чистота, сила и красота помыслов его героев. Он рассказывает современной молодежи о героической юности отцов, не щадя жизни сражавшихся за правое дело в годы революции и гражданской войны, в годы Великой Отечественной. Студентом института имени Репина Моисеенко прервал во время войны учебу, чтобы добровольцем ополчения встать в ряды защитников Родины. Не по чужим рассказам известны ему и страшная жестокость кровавого боя, и невыносимая горечь утрат, и великое счастье победы. Потому так и волнуют его полотна «Товарищи», «Красные пришли», «Черешня», «Победа», что написаны они не только талантливым мастером, но и человеком, вложившим в работу свое сердце.

Впервые в истории массового жилищного строительства Ленинской премией отмечена архитектура современного жилого района, созданная индустриальным методом. Высокая награда присуждена за архитектуру жилого района Лаздинай в столице Литовской ССР — Вильнюсе. Его строительство вел коллектив под руководством виднейшего зодчего республики В. А. Чеканаускаса в составе В.-К. М. Бальчунаса, В. Ю. Бредикиса, Г. С. Валюшкиса, А. А. Клейнотаса и В. Ю. Шилейки.

Район Лаздинай — это новое достижение советского градостроительства. Используя известную всей стране типовую серию жилых домов, архитекторы и строители сумели создать район со своим архитектурным обликом и пластической выразительностью, район, отличающийся праздничностью, легкостью, удобством, приносящим человеку неизменную радость.

Присуждение Ленинских премий 1974 года свидетельствует о новых достижениях и успехах советских писателей и художников, музыкантов и зодчих, о постоянном росте нашей многонациональной культуры.

(ТАСС).

НА МАРШЕ ПЯТИЛЕТКИ

(Окончание. Начало на 1-й стр.).

лей, вагонов грузовых магистральных—18 тысяч штук, автомобилей—444.4 тысячи штук, в том числе: грузовых —163,8 тысячи, легковых—265,9 тысячи, тракторов—132 тысячи штук запасных частей к тракторам—на 252 миллиона рублей, тракторных прицепов — 75,7 тысячи штук, сельскохозяйственных машин — на 826 миллионов рублей, запасных частей к сельскохозяйственным машинам — на 83.1 миллиона рублей, комбайнов: зерноуборочных 20,6 тысячи штук, кукурузоуборочных — 2,5 тысячи, картофелеуборочных —2.2 тысячи, свеклоуборочных — 3,8 тысячи штук, хлопкоуборочных машин (в физических единицах)—1,8 тысячи штук из общего количества сельскохозяйственных машин — машин и оборудования для механизации работ в животноводстве, птицеводстве и на заготовке кормов—на 314 миллионов рублей, силосоуборочных комбайнов — 15,8 тысячи штук, прессов-подборщиков—6.3 тысячи штук, экскаваторов — 9,3 тысячи штук, бульдозеров — 11,7 тысячи штук, целлюлозы—1,6 миллиона тонн, бумаги — 1,3 миллиона тонн, цемента — 27,6 миллиона тонн.

Выпущено тканей всех видов—2.465 миллионов квадратных метров, бельевого трикотажа — 232 миллиона штук, верхнего трикотажа—117 миллионов штук, обуви кожаной — 172 миллиона пар, мяса (из сырья государственных ресурсов)—2 миллиона тонн, пищевой рыбной продукции, включая рыбные консервы,—на 802 миллиона рублей, масла животного (из сырья государственных ресурсов) — 207 тысяч тонн, синтетических моющих средств — 168 тысяч тонн, часов—12,5 миллиона штук, фарфоро-фаянсовой посуды—224 миллиона штук, сортовой посуды (из стекла и хрусталя)—на 71 миллион рублей, радиоприемников и радиол—2,2 миллиона штук, телевизоров — 1,6 миллиона штук, холодильников—1,3 миллиона штук, электропылесосов —773 тысячи штук, мотоциклов и мотороллеров—239 тысяч штук, велосипедов и мотовелосипедов — 1,2 миллиона штук, мебели — на 955 миллионов рублей.

По сравнению с первым кварталом прошлого года произведено больше: электроэнергии—на 18 миллиардов киловатт-часов, нефти (включая газовый конденсат)—на 8,3 миллиона тонн, газа—на 4.2 миллиарда кубических метров, угля—на 1.7 миллиона тонн, стали—на 1,2 миллиона тонн, стальных труб—на 12 миллионов метров, минеральных удобрений—на 1,5 миллиона тонн (в условных единицах), синтетических смол и пластических масс—на 45 тысяч тонн, автопокрышек—на 1,1 миллиона штук, металлорежущих станков — на 29 миллионов рублей, приборов, средств автоматизации и запасных частей к ним — на 103 миллиона рублей, химического оборудования и запасных частей к нему — на 19 миллионов рублей, автомобилей — на 62 тысячи штук, запасных частей к автомобилям — на 17 миллионов рублей, тракторов —на 6,9 тысячи штук и запасных частей к ним—на 16 миллионов рублей, сельскохозяйственных машин — на 122 миллиона рублей и запасных частей к ним — на 7,1 миллиона рублей, машин и оборудования для механизации работ в животноводстве, птицеводстве и на заготовке кормов — на 44 миллиона рублей, бумаги — на 43 тысячи тонн. Увеличилось производство цветных и редких металлов, продуктов нефтехимии и нефтепереработки и ряда других видов продукции.

Производство товаров народного потребления по сравнению с тем же периодом прошлого года увеличилось: тканей — на 46 миллионов квадратных метров, швейных изделий — на 159 миллионов рублей, мяса — на 141 тысячу тонн, животного масла — на 23 тысячи тонн, кондитерских товаров — на 33 тысячи тонн, консервов—на 266 миллионов банок, фарфоро-фаянсовой посуды —на 22 миллиона штук, сортовой посуды — на 9 миллионов рублей, телевизоров — на 11 тысяч штук, мебели—на 79 миллионов рублей, синтетических моющих средств — на 18 тысяч тонн.

В сообщении ЦСУ СССР отмечается, что в работе промышленности имелся и ряд недостатков. Часть предприятий не выполнила установленных заданий по реализации продукции, росту производительности труда и накоплениям. Недовыполнен план производства серной кислоты, нефтеаппаратуры, отдельных видов печатной бумаги, целлюлозы, картона, строительного кирпича, трикотажных изделий, кожаной обуви, стиральных машин и некоторых других видов продукции; не везде обеспечивается выпуск изделий в нужном ассортименте и надлежащего качества. Многими предприятиями еще не полностью используются резервы дальнейшего увеличения производства, имеются недостатки в использовании производственных мощностей.

Коллективы промышленных предприятий и объединений в ходе социалистического соревнования осуществляют мероприятия по устранению имеющихся недостатков и повышению эффективности производства.

(ТАСС).

● КЕМЕРОВО В РАБОЧЕЙ СПЕЦОВКЕ

ВЕРНЫ ТРАДИЦИЯМ ВЕЛИКОГО ПОЧИНА

В добрых традициях ленинских коммунистических субботников — трудовые рекорды, вдохновенный ударный труд. Кемеровчане и нынче были верны этим традициям Великого почина.

На крупных предприятиях Кировского района, как и всюду в городе, праздник начался торжественными митингами. Трудящиеся шли на субботник под звуки оркестров и, вставая к станкам и аппаратам, обязались потрудиться в честь «красной субботы» высокопроизводительно, с большой отдачей.

У этого дня были свои рекорды. Например, токарь механосборочного цеха № 1 завода «Строммашина» Виктор Аганов выполнил двухсменное производственное задание, а комсомольско-молодежная бригада фрезеровщиков, руководит которой Сергей Кузьмаков, в день ленинского коммунистического субботника завершила свой полугодовой план.

Эстафету рекордов подхватил у кировчан и Рудничный район. Звено проходчиков, которое возглавляет на шахте им. Волкова Георгий Фадеевич Сарамотин, сменное задание выполнило на двести процентов. Трудясь на вскрышных работах, бригада экскаваторщиков Кедровского угольного разреза под руководством Владлена Николаевича Безденежных, выдала вскрыши на 1000 кубометров больше, чем планировалось.

В Заводском районе эстафета рекордов нашла поддержку, например, у прессовщиц завода «Карболит» Валентины Владимировны Олексюк и Елены Александровны Юстус. По две нормы сделали в честь праздника труда знатные прессовщицы. А бригада М. Г. Колокольцовой, работая на сборке игрушек, выпустила продукции для наших детей на полторы тысячи рублей.

В день субботника предприятия Заводского района сделали и отправили потребителю только товаров народного потребления на 57 тысяч рублей. Это красочные игрушки и мебель, баллончики к автосифонам и пемоксоль, краска, олифа и многое, многое другое.

68 большегрузных автомашин колонны треста «Кемеровоэнергострой» с утра до вечера работали на горючем, сэкономленном в первом квартале определяющего года пятилетки. Инициаторами ударного труда в день субботника здесь стали передовые водители — Василий Петрович Кадуков, Павел Михайлович Лукьянов, Вячеслав Болонкин. Кстати, молодой шофер Вячеслав Болонкин на своем МАЗе выполнял важные рейсы — возил щебень под основание фундамента 90-квартирного жилого дома энергостроителей.

Коксохимики по-ударному помогали строителям 4-й коксовой батареи, а бригады окса предприятия дружно вели кладку стен нового заводского ремонтно-строительного цеха.

В каждом районе областного центра прихорашивались улицы и бульвары, десятки тысяч учащихся школ и техникумов, студентов вузов и жителей микрорайонов, вооружившись метлами, лопатами и граблями, наводили порядок на главных магистралях города и территориях своих жилых домов и учебных заведений, чистили дороги и газоны. А сто учащихся ГПТУ № 77 с энтузиазмом копали траншеи под посадку кустарника: им довелось участвовать в рождении нового сквера на Кузнецком проспекте.

В. ОЛЕНЕВА.

В полдень прошел митинг в железнодорожном цехе Новокемеровского химкомбината. Рабочие торжественно провожали в далекий путь комсомольско-молодежный эшелон сверхплановых минеральных удобрений, адресованных Казахстану (см. снимок). Повести локомотив доверили двум Александрам — машинисту Александру Похотину и его помощнику Александру Кривокутскому.

На втором снимке вы видите трех шоферов автоколонны треста «Кузбассэнергострой», ударников коммунистического труда В. П. Кадукова, П. М. Лукьянова и Вячеслава Болонкина. Это они стали инициаторами ударной работы в праздник труда на сэкономленном горючем.

Фото П. Костюкова.

СЛЕТ ОБЩЕСТВЕННОСТИ

В Заводском райисполкоме сложился интересный опыт работы с общественностью. Опора на активистов помогает решить стоящие перед Советом трудоемкие задачи.

Недавно представители общественности района собрались на первый слет. Активисты, выступившие на слете, делились мыслями, как быстрее и эффективнее решить задачи, поставленные перед районом генеральным планом развития города, что надо сделать для укрепления общественного порядка.

В работе слета приняли участие первый секретарь райкома КПСС А. М. Лебедев, заместитель председателя горисполкома В. Е. Новиков, депутаты городского Совета.

С докладом о роли общественности в деле благоустройства, озеленения улиц района, охраны общественного порядка выступил председатель исполкома В. А. Капитонов.

Только в прошлом году в Заводском районе заасфальтированы дороги на восемнадцати улицах и участках, построено пятнадцать километров водопроводов. Из двух миллионов рублей, потраченных на благоустройство, около 800 тысяч выделили предприятия района. Эти факты были названы в докладе.

По-деловому работают многие уличные комитеты. Например, уличный комитет, возглавляемый В. И. Гречихой, силами общественности построил капитальный водопровод. С инициативой работает совет микрорайона поселка Шахтстрой. Благодаря активистам там в последнее время появились неплохие дороги, укрепился общественный порядок.

На слете назвали имена активистов домовых и уличных комитетов, много сделавших для улучшения условий жизни в Заводском районе.

Здесь создана сеть опорных пунктов милиции. Это положительно сказалось на всей работе по охране правопорядка. В тесном контакте с общественными организациями действуют и депутатские группы.

Обмен опытом на слете был поучительным. Участники выступили с обращением к жителям Заводского района. Они призвали каждого жителя отработать не менее сорока часов на благоустройстве поселка.

Лучшие активисты были награждены ценными подарками.

Л. РЕШЕТНИКОВА,
инструктор орготдела горисполкома.
г. Кемерово.

ЛУЧШИЕ КНИГИ О РАБОЧЕМ КЛАССЕ

Президиум ВЦСПС и Секретариат правления Союза писателей СССР подвели итоги Всесоюзного конкурса на лучшее произведение художественной прозы о современном советском рабочем классе за 1972—1974 годы.

Президиум ВЦСПС и Секретариат правления Союза писателей СССР присудили:

первые премии — писателю В. М. Кожевникову (г. Москва) за роман «В полдень на солнечной стороне»; писателю В. Ф. Попову (г. Москва) за роман «И это называется будни...»;

вторые премии — писателю Б. М. Кербабаеву (г. Ашхабад) за роман «Капля воды — крупица золота»; первому секретарю Полтавского обкома Компартии Украины Ф. Т. Моргуну за книгу «Хлеб и люди»; писателю Е. А. Пермяку (г. Москва) за роман «Ярогород»;

третьи премии — слесарю московского завода «Красный пролетарий», Герою Социалистического Труда В. В. Ермилову за книгу «Счастье трудных дорог»; писателю В. Н. Жукову (г. Москва) за книгу «Хроника парохода «Гюго»; писателю С. Н. Ханзадяну (г. Ереван) за роман «Каджаран».

Присуждены также поощрительные премии: писателю Д. Абдуллаханову (г. Ташкент) за роман «Ураган»; писателю М. И. Барышеву (г. Москва) за роман «Вторая половина года»; писателю Ю. Д. Бедзику (г. Киев) за роман «Блакить»; писателю И. Г. Падерину (г. Москва) за повесть «На крутояре»; писательнице Н. Д. Парыгиной (г. Тула) за роман «Вдова»; писателю Я. Х. Хамматову (г. Уфа) за дилогию-романы «Золото собирается крупицами», «Акмантокман»; писателю С. Шаймерденову (г. Алма-Ата) за повесть «Повесть о Битабаре» («Степной сокол»).

(ТАСС).

ПРИЗНАНЫ ПОБЕДИТЕЛЯМИ

Обком профсоюза работников госучреждений и УВД облисполкома присудили переходящие вымпелы профессиональным пожарным города Междуреченска и рабочего поселка Промышленная. Почетными грамотами отмечена работа пожарных города Гурьевска и села Красное Ленинск-Кузнецкого района.

Этих наград коллективы пожарных удостоены за призовые места по итогам областного смотра на лучшую организацию внедрения автоматических средств обнаружения и тушения пожаров, приведения в образцовое противопожарное состояние важнейших об'ектов во всех отраслях народного хозяйства.

Почетное профессиональное звание «Лучший работник профилактики УВД Кемеровского облисполкома» присуждено М. П. Яковлевой — старшему инструктору и И. С. Политикину — инженеру отряда пожарной охраны Новокузнецка. Большая группа специалистов профессиональной пожарной охраны области за успехи в служебной подготовке занесена в Книгу почета, награждена Почетными грамотами и денежными премиями.

А. КИРИЛЛОВ.

НА СНИМКЕ: сборная команда СССР — тринадцатикратный чемпион мира по хоккею с шайбой.

Фотохроника ТАСС.

ТРИНАДЦАТИКРАТНЫЕ!

ХЕЛЬСИНКИ, 20 апреля. (Корр. ТАСС). Хоккеисты сборной СССР, победив двадцатого апреля в своем последнем матче в Хельсинки команду Швеции — 3:1 (1:0, 1:1, 1:0) — голы в ворота скандинавских спортсменов забили Харламов, Шадрин и Мальцев, в тринадцатый раз завоевали звание чемпионов мира! Нашим мастерам хоккея вручены также золотые награды победителей европейского первенства.

В составе сборной СССР выступали: вратари — Владислав Третьяк (ЦСКА) и Александр Сидельников («Крылья Советов»), защитники — Валерий Васильев (московское «Динамо»), Юрий Ляпкин («Спартак»), Юрий Шаталов и Виктор Кузнецов («Крылья Советов»), Александр Гусев, Владимир Лутченко и Геннадий Цыганков (ЦСКА), нападающие — Борис Михайлов, Владимир Петров и Валерий Харламов (ЦСКА), Александр Мальцев (московское «Динамо»), Владимир Шадрин и Александр Якушев («Спартак»), Вячеслав Анисин, Юрий Лебедев, Сергей Капустин, Владимир Репнев и Александр Бодунов («Крылья Советов»). Старший тренер команды—Всеволод Михайлович Бобров, тренер—Борис Павлович Кулагин.

Второе место на чемпионате мира и Европы заняли хоккеисты Чехословакии, третье—Швеции, четвертое — Финляндии, пятое — Польши и шестое — ГДР.

● ЧЕЛОВЕК И ПРИРОДА

ВЕСЕННЕЙ ПОРОЙ — ДИЧИ ПОКОЙ!

Запрет весенней охоты у нас в области имеет свою историю. Как известно, инициатива запрещения в РСФСР весенней охоты на пернатую дичь принадлежит нашим охотникам. Это было в 1958 году накануне первого Всероссийского съезда охотников, на котором была утверждена существующая система «Росохотрыболовсоюза». Тогда охотники Новокузнецкого, Беловского и Мариинского районов в целях сохранения и увеличения численности пернатой дичи опубликовали обращение ко всем охотникам и внесли предложение о запрещении весенней охоты, которое на съезде нашло широкую поддержку.

Нынешней весной в охотничьих угодьях области пернатая дичь может спокойно устраивать свои гнезда. Это будет девятая по счету спокойная для дичи весна. Управление охотничье-промыслового хозяйства вновь запретило весеннюю охоту на боровую и водоплавающую дичь.

Но это не значит, что охотникам весной нечего будет делать. Уже составлены и утверждены графики рейдов в угодьях по охране фауны и выявлению браконьерства, будут установлены посты общественных охотинспекторов на железнодорожных станциях, пристанях, лодочных переправах. Как всегда, члены обществ охотников и общественные инспектора вместе со службой охотничьего надзора примут участие в спасении диких животных в период весеннего половодья, в проведении биотехнических мероприятий.

Сейчас в обществах готовятся к привлечению пролетных птиц для гнездования на наших водоемах. Этому способствует установка дуплянок, устройство наземных гнезд и различных укрытий для водоплавающих птиц, целый ряд других мероприятий.

На днях я видел в клубе охотколлектива общества «Спартак» подготовленные к отправке в приписные хозяйства искусственные гнездовья для уток, скворцов, синиц и хищных птиц. А во дворе дома сложены изготовленные охотниками различных предприятий металлические аншлаги, которые в ближайшие теплые дни будут установлены на границах охотхозяйств «Спартака».

И так не только у спартаковцев. В конце марта ижморские охотники решили выделить в своих угодьях воспроизводственный участок площадью 6 тыс. гектаров, где будут наилучшие условия для размножения дичи. Они решили также больше создавать в районе искусственных водоемов, усилить охрану дичи в весенний период.

На увеличение численности дичи в угодьях благотворно влияют не только проводимые запреты охоты, но и организация «участков покоя», сохранение от палов гнездовых территорий птиц, улучшение защитных условий охотничьих угодий и другие мероприятия. Но без охраны угодий, без борьбы с браконьерством немыслимо никакое охотничье хозяйство. Вот поэтому перед прилетом птиц, перед наступлением периода размножения дичи работники службы государственного охотничьего надзора проводят кустовые семинары с общественными инспекторами, с егерями приписных хозяйств и госзаказников. На таких семинарах, прошедших недавно в Прокопьевске и Киселевске, были разработаны меры по улучшению массово-разъяснительной работы среди охотников. В Киселевске бригады общественных охотинспекторов заключили договор о социалистическом соревновании за лучшую охрану закрепленных за ними участков угодий.

Эти и многие другие сведения с мест создают уверенность в том, что нынешней весной в охотничьих угодьях дичь сможет в спокойных условиях выводить потомство. И чем больше будет порядка весной, тем обильней будет охота осенью.

Н. КРУЖКОВ,
начальник отдела областного управления охотничье-промыслового хозяйства.
г. Кемерово.

Редактор
В. И. ДЕНИСКИН.

КОНЦЕРТНЫЙ ЗАЛ ФИЛАРМОНИИ

26 АПРЕЛЯ
ЭСТРАДНЫЙ АНСАМБЛЬ
«РОВЕСНИКИ МОИ»

Начало в 19 час. 30 мин.
Подробности в афишах.
Вход в зрительный зал после 3-го звонка прекращается.

В ТЕАТРАХ, ЦИРКЕ И КИНО

Театр ДРАМЫ.
ПОСЛЕДНИЙ ВАЛЬС. Начало в 19 час. 30 мин. 24 апреля — ВАЛЕНСИАНСКАЯ ВДОВА.

Театр ОПЕРЕТТЫ.
Сегодня и завтра — МАДЕМУАЗЕЛЬ НИТУШ. Начало в 19 час. 30 мин.

Концертный зал ФИЛАРМОНИИ.
ЭСТРАДНЫЙ КОНЦЕРТ. ПОЮТ АРА АРСЕНЯН и ИРИНА ПОДОШЬЯН. Начало в 19 час. 30 мин.

ЦИРК.
АТТРАКЦИОН «ЦИРК ШИМПАНЗЕ» под руководством **Ваиды** и **Валентина ИВАНОВЫХ** и большая разнообразная программа. Начало представлений в 20 час.

Кинотеатр «МОСКВА»
Цветной художественный фильм КАЛИНА КРАСНАЯ (9, 11-10, 13-20, 16, 18, 20, 22). ГАЛИНА НИКОЛАЕВНА (к сеансу в 13-20).

Зал КИНОХРОНИКИ (кинотеатр «Москва»).
Хроникальный фильм ИНТЕРНАЦИОНАЛЬНАЯ ПЕСНЯ. ПЕСНИ ИЗ АДА (15, 18-30). Художественный фильм ВИХРИ ВРАЖДЕБНЫЕ (9-30, 13, 20, 21-50).

Кинотеатр «ЮБИЛЕЙНЫЙ».
Новый художественный фильм ЛЮТЫЙ (9-30, 14). КАЛИНА КРАСНАЯ (11-30, 16, 18, 20, 21-50).

Кинотеатр «КОСМОС».
Художественный фильм ПРИКОСНОВЕНИЕ (10, 14, 18). Художественный фильм ТЕНИ ИСЧЕЗАЮТ В ПОЛДЕНЬ, 1-я серия (9, 11.40, 14-30, 17-30, 20-30). МУЖЧИНЫ НА ОДНО ЛИЦО (12, 16, 20, 21-50).

Кинотеатр «ПИОНЕР».
Занятия киноклубов: «СВЕТОФОР» (9-30). ШАГИ В ПРЕКРАСНОЕ (15-20). ЛЮТЫЙ (11-40, 13-30). ЧЕРНЫЙ ТЮЛЬПАН (17-50, 19-40, 21-20). НАШ ДРУГ МАКСИМ (к сеансу в 21-20).

Кинотеатр «ОКТЯБРЬ»
СИНИЙ ЛИС (10, 14). ЭТО СИЛЬНЕЕ МЕНЯ (12, 16, 17-50, 19-40, 21-30).

Кинотеатр «МЕТАЛЛУРГ»
ПРИНЦ БАЯЯ (10, 14-30). ВОЗЛЕ ЭТИХ ОКОН (11-40, 16, 17-50, 19-30, 21-40). АЛЬМАНАХ КИНОПУТЕШЕСТВИЙ (к сеансам в 11-40 и 19-30).

Кинотеатр «ПРОГРЕСС»
ПРИКЛЮЧЕНИЕ ДОВРАЯА (10, 14). КАЛИНА КРАСНАЯ (12, 16, 17-50, 19-40, 22). ГОРИЗОНТ (к сеансу в 19-40).

Кинотеатр «ЛУЧ».
ОДИНОКИЙ ВОЛК (10, 14-30). ПАРИЖСКИЕ ТАЙНЫ (11-30, 16, 18, 19-50, 21-30). ЧАС ДУШИ (к сеансам в 11-30, 21-30).

Кинотеатр «КОМСОМОЛЕЦ»
ОФИЦЕРЫ (15). ВОЗЛЕ ЭТИХ ОКОН (17, 19, 21).

ДК СТРОИТЕЛЕЙ.
МУЖЧИНЫ НА ОДНО ЛИЦО (17, 19, 20-40).

ДК ХИМКОМБИНАТА.
ПАРИЖСКИЕ ТАЙНЫ (16, 18, 20).

ДК КИРОВСКОГО РАЙОНА.
КОТ В САПОГАХ (11, 13). ТЕНИ ИСЧЕЗАЮТ В ПОЛДЕНЬ (15).

ДК ШАХТЕРОВ.
КРУГ ЧИСТОЙ ВОДЫ (11, 14-30). ЛЮБИТЬ ЧЕЛОВЕКА (20-30 — по просьбе кинозрителей). СТО ШАГОВ В ОБЛАКА (к сеансу в 20-30).

ДК «ЗАРЯ».
РАБЫ (17, 19, 21 — детям смотреть не рекомендуется).

Клуб КОКСОХИМЗАВОДА.
ДЕВИЧИЙ ЗАГОВОР (17-15, 19, 21).

Клуб ГРЭС
ЭТО СИЛЬНЕЕ МЕНЯ (17-15, 19, 21).

ЛЮБИТЕЛЯМ ДАЛЬНИХ ПУТЕШЕСТВИЙ

Кемеровский областной совет профсоюзов имеет туристские путевки в Болгарию с выездом из Кемерова 1 июня.

Маршрут предусматривает 6 дней путешествия по стране и 12 дней отдыха на черноморском курорте «Солнечный берег».

Стоимость путевки 170 руб., проезд 140 руб.

Желающих поехать просим подать заявления в отдел иностранного туризма до 30 апреля.

Телефоны для справок: 6-28-54, 95-56-56.

К СВЕДЕНИЮ КОЛХОЗОВ, СОВХОЗОВ, КОЛХОЗНИКОВ, РАБОЧИХ СОВХОЗОВ, ВСЕХ ТРУЖЕНИКОВ СЕЛА!

С 25 ПО 30 АПРЕЛЯ И С 5 ПО 8 МАЯ НА ВСЕХ РЫНКАХ ОБЛАСТИ ПРОВОДЯТСЯ ПРЕДПРАЗДНИЧНЫЕ ЯРМАРКИ-БАЗАРЫ.

Колхозы, совхозы, колхозники, рабочие совхозов!

Больше вывозите на колхозные рынки для продажи городскому населению мяса, жиров, овощей, картофеля, птицы, скота и других сельскохозяйственных продуктов.

На рынках магазинами государственной и кооперативной торговли будет организована продажа в широком ассортименте готовой одежды, обуви, промышленных, культурно-бытовых, хозяйственных и других товаров.

Приезжающие на рынки обеспечиваются необходимым торговым инвентарем, холодильниками, камерами и складами для хранения продуктов.

За справками обращаться на местах к администрации рынков.

ДОБРО ПОЖАЛОВАТЬ НА ПРЕДПРАЗДНИЧНЫЕ ЯРМАРКИ!

ВЫИГРЫШНЫЕ ВКЛАДЫ В СБЕРЕГАТЕЛЬНЫЕ КАССЫ

ОФИЦИАЛЬНАЯ ТАБЛИЦА

тиража выигрышей, состоявшегося 5 апреля 1974 года в гор. Краснокамске Пермской области

Выигрыши выпали на следующие номера счетов по выигрышным вкладам во всех сберегательных кассах РСФСР.

№№ счетов	Размер выигрыша в процентах к средней сумме вклада	№№ счетов	Размер выигрыша в процентах к средней сумме вклада
А 26	25	А 557	50
А 47	200	А 591	25
А 107	25	А 610	25
А 127	25	А 659	25
А 173	25	А 719	25
А 213	100	А 737	25
А 274	100	А 766	25
А 281	25	А 819	50
А 352	25	А 874	25
А 362	25	А 885	25
А 422	25	А 927	25
А 475	25	А 991	25
А 514	25		

В сберегательных кассах, где число счетов более 1.000, выиграли во всех последующих тысячах те же номера счетов, что и в первой тысяче, т. е. счета за № А1026, А2026, А3026, А1047, А2047 и т. д.

Председатель комиссии по проведению тиража — председатель исполнительного комитета Краснокамского городского Совета депутатов трудящихся **В. ТАРАНЕНКО.**

Ответственный секретарь комиссии **Д. БЫКОВ.**

СЛУЖБА трудоустройство

БЮРО ПО ТРУДОУСТРОЙСТВУ И ИНФОРМАЦИИ НАСЕЛЕНИЯ г. КЕМЕРОВА И РЕМОНТНОЕ ПРЕДПРИЯТИЕ «КУЗБАССЭНЕРГОРЕМОНТ»

ПРОВОДЯТ НАБОР

на курсы слесарей по ремонту теплоэнергетического оборудования для последующей работы на электростанциях г. Кемерова. Срок обучения 3 месяца. За время обучения выплачивается стипендия в размере 95 рублей. На курсы принимаются юноши не моложе 18 лет и мужчины, не имеющие специальности.

За справками обращаться: г. Кемерово, ул. Трудовая 4, бюро по трудоустройству и информации населения.

ПИШИТЕ, ЗВОНИТЕ

Адрес редакции и издательства: 650630, ГСП, г. Кемерово-99, ул. Ноградская, 3. Телефоны: редактора 6-61-54, приемной 6-69-74, заместителей редактора 6-65-74 и 6-70-82, ответственного секретаря 6-68-81, зам. ответственного секретаря 6-65-63, отделов редакции: партийной жизни 6-61-83 и 6-02-08, пропаганды 6-66-73, промышленного 6-69-44 и 95-51-02, сельского хозяйства 6-67-82 и 6-90-71, Советов депутатов 6-64-84, культуры 6-62-01, строительного 6-67-46 и 6-02-00, писем и рабселькоров 6-90-52 и 6-60-72, информации 6-62-37, 95-58-76 и 6-82-61, еженедельника «Панорама» 6-63-02, об'явлений 6-68-72, фотокорреспондентов 6-90-63, приема информации 6-88-85, общественной приемной 6-66-52, бухгалтерии 6-90-54, директора издательства 6-69-23.

ОП 16883. Типография издательства «Кузбасс». 2 Заказ № 96.