Пролетарии всех стран, соединяйтесь!

КУЗБАСС

ОРГАН КЕМЕРОВСКОГО ОБКОМА КПСС и ОБЛАСТНОГО СОВЕТА ДЕПУТАТОВ ТРУДЯЩИХСЯ

Газета основана в январе 1922 года.

№ 83 (14194)
Воскресенье,
7
АПРЕЛЯ
1974 года.

Цена 2 коп.

СЕЛЬСКАЯ БИБЛИОТЕКА

Еще в первые дни революции В. И. Ленин писал: «Нашу книгу надо постараться бросить в возможно большем количестве и во все концы России»... «Мы, — подчеркивал он далее, — должны приняться за создание организованной сети библиотек, которые помогли бы народу использовать каждую имеющуюся у нас книжку». Владимир Ильич отмечал высокое значение «толкового, грамотного библиотекаря», рекомендовал интересоваться тем, «кто идет в библиотекари».

Бурное развитие библиотечного дела, в том числе и в сельской местности, ярко видно на примере нашей области. В 1917 году в селе Брюханово (ныне село Красное Ленинск-Кузнецкого района) была создана первая общедоступная народная библиотека. Сегодня сельское население Кузбасса обслуживают 584 массовые библиотеки и, кроме того, 800 школьных. Их фонд составляет свыше 4 млн. томов.

Укрепляются материальная база и кадры сельских библиотек. За три года девятой пятилетки открыто вновь 39 библиотек, книжные фонды пополнились 543 тысячами томов. Более 40 сельских библиотек получили новые благоустроенные помещения. На селе трудятся 640 библиотечных работников. Среди них имеются подлинные энтузиасты, посвятившие пропаганде книги и работе с читателями многие годы жизни.

В Сусловской библиотеке Мариинского района коммунист Н. В. Горностаева трудится более двух десятков лет. Здесь всегда уютно, богатый выбор литературы. Многим своим читателям библиотека помогла овладеть знаниями, повысить квалификацию. Ее активисты чтят память односельчан, погибших в боях за Родину, прославляют передовиков совхозного производства, поддерживают связи с юношами, ушедшими на службу в Советскую Армию. Этому служат красочно оформленные стенды, плакаты, альбомы с фотографиями земляков и описанием их боевых и трудовых подвигов. Устраиваются книжные выставки. Труженики совхоза и жители села Суслово любят свою библиотеку, тепло отзываются о ней.

Четверть века работает в Верхотомской сельской библиотеке Кемеровского района коммунист В. Н. Белянина. Библиотека по праву является лучшей в районе. Поддерживая тесную связь с дирекцией и парторганизацией совхоза «Щегловский», сама являясь партгрупоргом Верхотомского отделения, Валентина Николаевна Белянина ведет большую работу по профориентации молодежи, подбирает литературу, которой пользуются агитаторы, пропагандисты и слушатели, занимающиеся в сети политического просвещения, в агрозоотехническом и механизаторском всеобуче. Совместно с сельским Домом культуры библиотека проводит тематические вечера, устные журналы, читательские конференции и другие массовые мероприятия. Здесь книги не лежат на полках, всегда большой спрос на производственно-техническую и сельскохозяйственную литературу.

Любовью односельчан пользуются также Арлюкская, Копыловская и Проскоковская сельские библиотеки в Юргинском районе, Борисоглебская и Макаровская — в Тяжинском, Борисовская — в Крапивинском, Панфиловская, Свердловская и Красноярская — в Ленинск-Кузнецком, Зарубинская — в Топкинском, Пачинская — в Яшкинском, Кайлинская — в Яйском и другие. В ходе Всероссийского соревнования за лучшее обслуживание населения и пропаганду экономических знаний 16 сельских библиотекарей награждены знаками «Победитель социалистического соревнования 1973 года». Сейчас передовые библиотеки, их актив оперативно включаются в важнейшую политическую кампанию, связанную с подготовкой и проведением выборов в Верховный Совет СССР.

Вместе с тем встречаются и примеры неудовлетворительной работы библиотек, особенно в Беловском и Тисульском районах. Некоторые из них ютятся в неприспособленных помещениях, для них не приобретают специального инвентаря и мебели. Плохо занимаются комплектованием книжных фондов бибколлекторы облкниготорга. За прошлый год они недослали литературы на 24,5 тысячи рублей, не выполнив своих договорных обязательств.

Жизнь требует упорядочить, а кое-где и централизовать библиотечное обслуживание, чтобы полнее и рациональнее использовать книжные фонды. Как показал опыт некоторых областей Российской Федерации, организационная перестройка позволила без дополнительных затрат, в пределах имеющихся штатов и бюджетных ассигнований, значительно улучшить обслуживание населения, сделать его более квалифицированным, повысить уровень идейно-воспитательной работы об'единенных библиотек, активизировать их помощь производству, повысить роль библиотек как источника политической, научной и культурно-технической информации.

Долг сельских партийных комитетов, местных Советов, органов культуры — систематически и всесторонне помогать библиотекарям, налаживать их учебу и обмен опытом, энергичнее решать организационные вопросы. Надо сделать библиотеки опорными базами в массово-политической работе с населением, распространителями всего нового, передового, добиваться, чтобы они помогали труженикам деревни успешно справиться с общенародной задачей под'ема сельского хозяйства.

*Междуреченск:
56 ТЫСЯЧ ГОРОЖАН ВЫЙДУТ НА СУББОТНИК

*Совхоз «Рассвет»:
К СЕВУ ГОТОВЫ!

*Ленинск-Кузнецкий:
РАЗВЕДЧИКИ НЕДР ВЕДУТ ПОИСК

Сегодня — День геолога

Эти снимки сделаны в Кузбасской геологической партии треста «Кузбассуглегеология».

Лаборатория углепетрографии. Здесь с помощью микроскопов качественную характеристику углю дают старший геолог **Людмила Андреевна Ламанина** и кандидат геолого-минералогических наук **Степан Степанович Авдеев.**

Буровая бригада мастера Ивана Ивановича Егоркина — одна из лучших в тресте. Она ведет перспективную разведку угля в Ленинск-Кузнецком районе. Ежемесячно буровики значительно перекрывают задания, занимают призовые места во Всесоюзном социалистическом соревновании.

Сегодня на смене трудятся бурильщик **Борис Николаевич Заганшин** и его помощник **Михаил Алексеевич Оськин.**

Фото **В. Грызыхина.**

г. Ленинск-Кузнецкий.

● НАВСТРЕЧУ ВЫБОРАМ

ВЫДВИЖЕНИЕ КАНДИДАТОВ В ОКРУЖНЫЕ ИЗБИРАТЕЛЬНЫЕ КОМИССИИ

5 апреля в нашей области началось выдвижение кандидатов в состав окружных избирательных комиссий по выборам в Совет Союза Верховного Совета СССР. Состоялись собрания на предприятиях, в учреждениях и организациях, входящих в ЦЕНТРАЛЬНЫЙ ИЗБИРАТЕЛЬНЫЙ ОКРУГ № 189.

Рабочие, научные сотрудники и служащие МНИИПТМАШа выдвинули в состав избирательной комиссии этого округа директора института **Л. К. Каймасова.** Секретаря Заводского райкома КПСС **Н. П. Киселеву** рекомендует своим представителем в комиссию коммунистическая организация Заводского района г. Кемерова.

Собрание рабочих, специалистов и служащих совхоза «Северный» Кемеровского района единодушно проголосовало за кандидатуру бригадира овощеводов совхоза **Н. С. Айкину.** Ткачиха **И. И. Веселова** выдвинута в состав Окружной комиссии от комсомольской организации Кемеровского комбината шелковых тканей, а преподаватель **М. З. Рязанова** — от коллектива учителей и служащих кемеровской средней школы № 58.

В тот же день проходили собрания по выдвижению кандидатов в состав комиссии РУДНИЧНОГО ИЗБИРАТЕЛЬНОГО ОКРУГА № 190.

В Березовском выдвинуто два кандидата в состав этой Окружной комиссии: **А. Т. Гурашкин,** помощник начальника участка шахты «Березовская», — от рабочих, инженерно-технических работников и служащих шахты и машинист под'ема **Л. А. Даргевич,** избранная коммунистами шахты «Бирюлинская».

На собрании коллектива рабочих, специалистов и служащих совхоза «Зарубинский» Топкинского района в комиссию избрана доярка **Н. И. Лукина.** Организация ВЛКСМ Рудничного района г. Кемерова выдвинула первого секретаря райкома комсомола **В. М. Клемешова.**

ТОВАРИЩУ МАЗУРОВУ Кириллу Трофимовичу

Центральный Комитет КПСС и Совет Министров СССР горячо поздравляют Вас, видного деятеля Коммунистической партии и Советского государства, в день Вашего шестидесятилетия.

Желаем Вам, Кирилл Трофимович, долгих лет жизни, доброго здоровья и дальнейшей плодотворной работы на благо советского народа, во имя торжества коммунизма в нашей стране.

Центральный Комитет КПСС **Совет Министров СССР**

УКАЗ ПРЕЗИДИУМА ВЕРХОВНОГО СОВЕТА СССР

О ПРИСВОЕНИИ ТОВ. МАЗУРОВУ К. Т. ЗВАНИЯ ГЕРОЯ СОЦИАЛИСТИЧЕСКОГО ТРУДА

За большие заслуги перед Коммунистической партией и Советским государством и в связи с шестидесятилетием со дня рождения присвоить члену Политбюро ЦК КПСС, первому заместителю Председателя Совета Министров СССР тов. **Мазурову** Кириллу Трофимовичу звание **Героя Социалистического Труда** с вручением ему ордена **Ленина** и золотой медали **«Серп и Молот».**

Председатель Президиума Верховного Совета СССР Н. ПОДГОРНЫЙ.

Секретарь Президиума Верховного Совета СССР М. ГЕОРГАДЗЕ.

Москва, Кремль.
5 апреля 1974 г.

● ВЕСЕННИМИ МАРШРУТАМИ

УВЕРЕННОСТЬ

И знаний, и опыта хлеборобам совхоза «Рассвет» не занимать. Достаточно сказать, что средняя урожайность зерновых в этом хозяйстве за три года пятилетки составила 19,4 процента с гектара. Хорошие урожаи позволили на два года раньше выполнить пятилетний план продажи хлеба государству. И все же весна, посевная кампания — это даже для опытных земледельцев серьезное испытание.

Весной особенно важно добиться, чтобы все звенья посевного конвейера работали четко, слаженно, как единый механизм. А для этого надо, чтобы и техника служила безотказно, и люди, управляющие ею, были подготовлены к любым поворотам событий. Поэтому так напряженны весенние дни у механизаторов «Рассвета».

...Каждый день десятки людей разных возрастов и профессий садятся за парты последние годы. Около ста человек приобрели специальность или повысили квалификацию на специальных курсах, работающих от Краснобродского профтехучилища. И что характерно: изучают технику здесь не только рабочие совхоза, но и шефы — рабочие предприятий Гурьевска. 19 курсантов получат нынче удостоверения трактористов-машинистов и еще 24 повысят квалификацию.

Среди учащихся много молодежи. Как правило, все, кто закончил курсы, получают новые машины. Опекунами над ними становятся такие опытные механизаторы, как П. М. Вавилин, В. Д. Власов, А. А. Белкин. Поэтому и тянется молодежь к технике. А у совхоза появилась возможность в напряженные дни организовать двухсменную работу агрегатов.

Еще в феврале вышел из ремонта последний трактор. Вскоре после этого механизаторы завершили и подготовку почвообрабатывающей, посевной техники. На линейке готовности — более половины комбайнового парка. Хорошо потрудились на ремонте И. М. Шварев, П. Ф. Качугин, И. Г. Цельмер, А. А. Яковенко, О. Е. Глушков, М. М. Горожанин и другие механизаторы. Придирчиво принимает машины после ремонта специальная комиссия, которую возглавляет главный агроном И. Ф. Надеев, но и у нее чаще всего нет претензий.

Хорошая готовность к полевым работам дала земледельцам «Рассвета» основание взять на себя такое обязательство: увеличить в этом году производительность каждого трактора на 5,5 процента, каждого комбайна — на 3,5 процента.

Это значит, что и посевную, и сенокос, и жатву можно будет провести в сжатые сроки.

Л. КРАСИЛЬНИКОВ.
Беловский район.

ПРИБЫТИЕ Н. В. Подгорного в ПАРИЖ

ПАРИЖ, 5 апреля. (**Спец. корр. ТАСС**). Для участия в официальной церемонии в связи с кончиной президента Французской Республики Жоржа Помпиду в Париж прибыла государственная делегация СССР, возглавляемая Председателем Президиума Верховного Совета СССР Н. В. Подгорным.

На парижском аэродроме Орли государственную делегацию СССР встречали министр иностранных дел М. Жобер, посол СССР во Франции С. В. Червоненко, входящий в состав государственной делегации СССР, дипломатический состав посольства СССР, другие официальные лица.

Н. В. Подгорный передал на аэродроме представителям печати следующее заявление:

Делегация Советского Союза прибыла в Париж, чтобы почтить память Жоржа Помпиду — выдающегося государственного деятеля Франции, выразить глубокое соболезнование французскому народу, г-же Клод Помпиду, семье и близким покойного.

В Советском Союзе с чувством глубокой скорби встретили известие о смерти Жоржа Помпиду, при непосредственном участии которого, будь то в качестве премьер-министра или президента Французской Республики, отношения между нашими странами стали хорошим примером взаимовыгодного сотрудничества государств с различным общественным строем.

Мы всегда высоко ценили его трезвый, реалистический подход к решению сложных международных проблем, видели в нем продолжателя курса генерала де Голля на развитие и укрепление традиционной дружбы и согласия между Францией и Советским Союзом.

Неоднократные встречи советских руководителей с Жоржем Помпиду, его визиты в Советский Союз, в том числе последняя крупная акция — недавние переговоры с Генеральным секретарем ЦК КПСС Л. И. Брежневым в Пицунде, убедительно подтвердили правильность политики, направленной на углубление процесса международной разрядки, значение советско-французского сотрудничества как важного фактора международной безопасности.

Хотелось бы выразить уверенность в том, что Советский Союз и Французская Республика будут и впредь успешно сотрудничать в интересах наших народов, в интересах дела мира в Европе и во всем мире.

СОБРАНИЕ АКТИВА БЫТОВИКОВ

В Кемерове состоялось собрание актива работников сферы бытового обслуживания области. С докладом о задачах службы быта в определяющем году пятилетки выступил заместитель председателя облисполкома Ю. Г. Ананьин. Выступившие затем Н. Д. Леонова — бригадир Ленинск-Кузнецкой фабрики индпошива и ремонта одежды, С. А. Деев — генеральный директор об'единения «Кузбассрембыттехника», В. Е. Новиков — заместитель председателя Кемеровского горисполкома, Я. М. Панчишин — начальник областного управления бытового обслуживания и другие говорили о необходимости улучшения бытового обслуживания тружеников Кузбасса.

Участники собрания приняли обращение ко всем работникам службы быта с призывом развернуть социалистическое соревнование за досрочное выполнение плана 1974 года.

В работе собрания приняли участие председатель облисполкома П. В. Гузенко, заместитель заведующего отделом обкома КПСС В. С. Трофимов, другие партийные и советские работники.

Л. СЕРГЕЕВ.

г. Кемерово.

ИЗ ИСКРЫ ВЕЛИКОГО ПОЧИНА

КРЫЛЬЯ ИНИЦИАТИВЫ

Инициаторами проведения субботника в Осинниках стали коллектив Южнокузбасского производственного комбината, бригада Н. Ф. Бутенко из шахтоуправления «Алардинское» и бригада Л. Ф. Моргачевой со швейной фабрики «Кондома». У них появилось много последователей.

Большую работу сейчас проводят штабы предприятий и депутаты городского Совета. Например, депутатская группа пятого микрорайона подготовке к субботнику посвятила специальное заседание, где были определены об'емы работ, назначены ответственные за организацию субботника. Совет ветеранов труда и войны г. Калтана в честь коммунистического субботника об'явил соревнование за лучшую улицу.

Пример верности слову показывают инициаторы проведения коммунистического субботника. Ударным месяцем об'явила апрель бригада Н. Ф. Бутенко и с первых дней наращивает сверхплановый счет добычи угля. Швейники бригады Л. Ф. Моргачевой уже выпустили дополнительно к плану около 200 швейных изделий.

Осинниковцы всегда день коммунистического субботника отмечали высокопроизводительным трудом. Эта традиция не будет нарушена и нынче.

А. АНАТОЛЬЕВ.
г. Осинники.

НА ПОЛМИЛЛИОНА РУБЛЕЙ

По призыву горняков шахты имени Ленина на всех предприятиях Междуреченска началась подготовка к коммунистическому субботнику. Оформляются яркие плакаты и лозунги, агитаторы и политинформаторы проводят в рабочих коллективах беседы о «Красной субботе».

Горняки и строители, автомобилисты и железнодорожники развернули борьбу за экономию материалов, которые будут пущены в дело на коммунистическом субботнике. Характерно, что многие предприятия обязуются в день субботника выдать продукции больше, чем предусмотрено суточным планом.

По предварительным подсчетам городского штаба субботника, в празднике труда примут участие 56 тысяч междуреченцев. Не останутся в стороне от большого дела пенсионеры, домохозяйки, школьники. За «Красную субботу» горняки выдадут около шестидесяти тысяч тонн угля; на стройках города будет освоен значительный об'ем строительно-монтажных работ, всего междуреченцы в этот день выпустят продукции на 530 тысяч рублей и перечислят в фонд девятой пятилетки 91 тысячу рублей.

(**Корр. «Кузбасса»**).

г. Междуреченск.

ПО-УДАРНОМУ

Штаб по проведению коммунистического субботника на кемеровском заводе «Карболит» определил рубежи на 20 апреля. В этот день на различные об'екты выйдут весь коллектив, 300 домохозяек и 200 учащихся из подшефных заводу школ. Химики четырех цехов с непрерывным действием будут трудиться у своих аппаратов, многие рабочие займутся капитальным ремонтом оборудования, строительством новых об'ектов, уборкой территории завода.

Карболитчики во время субботника выдадут продукции на 35 тысяч рублей.

Д. ФЕДИН.

г. Кемерово.

К СВЕДЕНИЮ ДЕПУТАТОВ КЕМЕРОВСКОГО ГОРОДСКОГО СОВЕТА

Исполком Кемеровского городского Совета доводит до сведения депутатов городского Совета, что 18 апреля с.г. в 14 часов в помещении областного драматического театра созывается пятая сессия городского Совета депутатов трудящихся четырнадцатого созыва.

На рассмотрение сессии выносится вопрос «Отчет о работе исполкома городского Совета депутатов трудящихся за 1973 год».

ГОРИСПОЛКОМ.

СЕГОДНЯ — ДЕНЬ ГЕОЛОГА

НЕДРА — НАШЕ БОГАТСТВО

Накануне Дня геолога наш внештатный корреспондент М. Беркович встретился с главным инженером Западно-Сибирского геологического управления Л. Д. СТАРОВЕРОВЫМ и попросил его рассказать: чем разведчики недр встречают свой профессиональный праздник.

— Наше управление, — рассказывает Леонид Дмитриевич, — работает на территории Кемеровской области и Алтайского края. Одной из главных задач является поиск и разведка перспективных угленосных отложений. Как известно, запасы угля в бассейне исчисляются многими сотнями миллиардов тонн. XXIV с'езд КПСС четко определил направление развития угольной промышленности вообще и в частности в Кузбассе: нужно увеличить добычу на месторождениях, пригодных для открытой разработки, и подготовить резерв шахтных полей с коксующимися углями.

В печати уже не раз появлялись сообщения об уникальном Талдинском месторождении, где теперь намечено строительство крупнейших шахт и разрезов общей мощностью 20—25 миллионов тонн угля в год.

Сейчас коллектив треста «Кузбассуглегеология» ведет разведку участков Караканских, где залегают высококачественные энергетические угли. На этих участках можно будет заложить несколько разрезов с суммарной мощностью до 40 миллионов тонн в год. Близки к завершению работы на разведке полей шахт в районе Междуреченска и Западно-Сибирского металлургического завода.

В общем, успехи углеразведчиков значительны. И мы очень рады, что в канун Дня геолога был опубликован Указ Президиума Верховного Совета СССР о награждении большой группы работников нашего управления. В их числе — главный инженер треста «Кузбассуглегеология» В. В. Пономарев, буровой мастер Н. Д. Ильин, главный геолог этого же треста С. Н. Шишигин, геолог Л. А. Небаев, начальник Усинской партии А. П. Шарапенко и многие другие. Немалый вклад внесли в разведку угольных месторождений старший инженер управления А. А. Муратов, главный геолог Караканской партии Э. М. Пах.

— Леонид Дмитриевич, как говорится, не углем единым живет Кемеровская область. А как решаются вопросы расширения местной рудной базы для наших металлургических заводов?

— Не ошибусь, если скажу, что в разведке железорудных месторождений мы достигли серьезных успехов. Предполагается, что заводы Кемеровской области будут выплавлять 20 миллионов тонн чугуна в год. Для этого необходимо добывать 70—80 миллионов тонн сырой руды. Теперь уже точно установлено, что самый дешевый в стране металл получается из руд горношорских месторождений. Во-первых, потому, что они легкообогатимы, во-вторых, находятся вблизи заводов: не требуется больших затрат на перевозку. Для сравнения: Запсиб получает руду Коршунихинского месторождения (Иркутская область). Расстояние — 2.000 километров, а Кузнецкий металлургический комбинат работает на местной руде, доставляет ее за 90—180 км. Мы убеждены, что Запсиб и КМК можно обеспечить местными рудами.

Рудник Таштагол пока дает до 2,7 миллиона тонн сырой руды. Сейчас появилась возможность довести его годовую мощность до 7—8 миллионов тонн.

В конце прошлой пятилетки геофизики и геологи определили прогнозы для Таштагольского месторождения в 700—800 миллионов тонн. Разведочные работы последних лет полностью подтвердили это предположение. Только в нынешней пятилетке прирост запасов руды в Таштаголе превысил 110 миллионов тонн. Таким образом, месторождение, считавшееся прежде средним, перешло в разряд крупных. В связи с этим начата реконструкция рудника.

Несколько лет назад наши специалисты совсем было утратили веру в перспективность Верхтерсинского района. Последние работы опрокинули всякие сомнения. Приведу такой пример. По геофизическим данным предполагалось, что в районе Заповедной аномалии сосредоточено 15 миллионов тонн руды. За последние два года установлено, что там 70—100 миллионов тонн. Таких участков на Каныме — 5—7. Это значит, что в 80 километрах от Запсиба и в 40 километрах от границы Кузбасса находится весьма перспективный железорудный район.

В разведке этих месторождений большая заслуга геологов П. Е. Мертвецова, Л. Г. Горбачева, Ю. В. Марчука, П. А. Коломийцева, В. А. Власова, В. П. Бондарца, М. П. Тараймовича и многих других.

До миллиарда тонн обещает Холзунское железорудное месторождение, расположенное в Горном Алтае. В этом труднодоступном районе, в сложных климатических условиях ведут разведку геологи Северо-Алтайской экспедиции. Руда Холзуна легко обогатима. В этом ее основное преимущество. Извлечение металла при нынешних средствах обогащения возможно до 95 процентов. Даже горношорские руды не могут с ней соперничать. На Холзуне можно построить рудник с годовой мощностью 20 миллионов тонн.

Есть некоторые достижения и в поисках сырья для алюминиевой промышленности. Партия, возглавляемая Б. В. Дроздовым, в Мариинской тайге обнаружила район нефелинов, похожий на знаменитое Кия-Шалтырское месторождение. В поисках сырья для алюминиевой промышленности исследователи все чаще обращаются к угленосным отложениям Кузбасса. Их толщи могут оказаться источником глинозема.

Работники центральной лаборатории управления М. В. Карпенко и А. П. Чухряева обнаружили в береговых отложениях реки Томи (неподалеку от деревни Порываевки) горизонты, содержащие минерал давсонит, из которого по последним исследованиям можно извлекать глинозем.

— День геолога совпадает с подготовкой к летним полевым работам — самому горячему сезону для разведчиков недр. Какие главные задачи ставят перед собой они в нынешнем сезоне?

— Нынешний сезон мы рассматриваем как одно из звеньев многолетнего плана поисков и разведки полезных ископаемых. Будут продолжены работы на месторождениях, о которых я говорил. Кроме того, продолжаются поиски бокситов, полиметаллических руд, киновари, золота и т. д. Но отличительной особенностью предстоящего сезона можно назвать гидрогеологические исследования. В Кузбассе, как и вообще на земном шаре, очень остро ощущается недостаток пресной воды. Наши гидрогеологи постоянно ведут поиски водоносных горизонтов.

Весьма серьезными становятся задачи обеспечения высококачественными каменными материалами бурно развивающейся дорожной и строительной индустрии Кузбасса. В прошлом году подготовлено несколько месторождений материалов для высокопрочного бетона — Караканское, Пихтовское и другие.

В прошлом году коллектив управления успешно справился со всеми геологическими и технико-экономическими плановыми показателями. Обеспечен заданный прирост запасов по всем без исключения полезным ископаемым. Неплохо начат и четвертый год пятилетки. Совершенно свежий факт: на участке Заповедном Верхтерсинского месторождения одна из скважин прошла по руде более 150 метров. Это весьма отрадно.

Я хотел бы выразить некоторое неудовлетворение темпами освоения уже разведанных месторождений полезных ископаемых. На территории Кемеровской области находится уникальное месторождение безжелезистого талька — Алгуйское (район станции Лужба). Электронная промышленность испытывает в тальке острую необходимость, но вот уже пять лет, как закончена разведка месторождения, а рудника до сих пор нет, хотя затраты на его строительство самые минимальные, а окупаемость — 4—6 месяцев.

Очень долго не осваивается и месторождение терсинской минеральной воды, которая по своим качествам превосходит знаменитый «Боржоми».

г. Новокузнецк.

НАХОДКИ УГЛЕРАЗВЕДЧИКОВ

Вблизи Березовского геологи Глушинской партии завершили разведку поля для будущей шахты «Бирюлинская-3». Здесь вскрыто 85 миллионов тонн коксующегося угля, что обеспечивает мощность шахты в 1,2 миллиона тонн угля в год.

В этом же районе углеразведчики начали детальную разведку Глушинской площадки, на которой сосредоточено более полумиллиарда тонн коксующегося и энергетического угля.

По предварительным проработкам, здесь можно заложить шахту с производительностью 4,2 миллиона тонн угля в год.

М. НИКОЛАЕВ.

г. Березовский.

☆ ☆ ☆

Коллектив Ленинской партии треста «Кузбассуглегеология» закончил предварительную разведку Красноярской угленосной площади, расположенной в районе города Ленинска-Кузнецкого. Здесь, на территории около 70 квадратных километров, вскрыто 25 угольных пластов мощностью от одного до шести метров каждый.

Общие запасы высококачественных энергетических углей — полтора миллиарда тонн.

Старший геолог геологопроизводственного отдела Западно-Сибирского геологического управления А. Муратов рассказывает:

— На Красноярском месторождении исключительно благоприятные условия для применения комплексной механизации и автоматизации добычи угля.

Проектировщики «Кузбассгипрошахта» предварительно подсчитали, что здесь можно строить шахту-гигант производственной мощностью 9—12 миллионов тонн угля в год. Причем себестоимость каждой добытой тонны не будет превышать 3 рублей 50 копеек.

Б. МИХАЙЛОВ.

г. Ленинск-Кузнецкий.

ЗАКУП МОЛОКА У НАСЕЛЕНИЯ

Выполнение районами области квартального задания закупок молока у населения характеризуется следующими показателями (в первой колонке — процент выполнения квартального задания, во второй — закуплено молока в расчете на одну корову):

Тисульский	160	7
Тяжинский	155	14
Чебулинский	127	13
Мариинский	123	9
Кемеровский	120	7
Ижморский	117	10
Топкинский	110	11
Прокопьевский	106	10
Ленинск-Кузнецкий	109	10
Промышленновский	95	6
Яйский	90	8
Крапивинский	90	7
Юргинский	86	11
Новокузнецкий	83	8
Беловский	75	11
Яшкинский	57	6

Итак, девять районов из 16 отлично справились с выполнением квартального задания, а семь не выполнили его. Почему? 36 сельсоветов в этом году еще не приступали к закупкам, из них в Промышленновском районе — пять, Новокузнецком — пять, Яйском — четыре. В области должны работать 742 молокоприемных пункта, фактически же работают только 368, из них пунктов предприятий молочной промышленности — 88, а полагается 122.

Слабая организаторская работа районных и сельских Советов, отсутствие приемных пунктов и ряд других причин привели к тому, что нынче по области к соответствующему периоду 1973 года закуплено молока меньше на 150 тонн. Например, Новокузнецкий район снизил закупки на 32 тонны, Юргинский — на 31. Только Тяжинский и Тисульский районы ведут заготовки на более высоком уровне, чем в прошлом году.

В. ТРЕБИН,

госинспектор по закупкам и качеству сельхозпродуктов по Кемеровской области.

Новости, события, факты

УЧЕБА ПАРТИЙНЫХ КАДРОВ

На постоянно действующих курсах при обкоме КПСС прошли переподготовку секретари парткомов совхозов и колхозов. Они прослушали цикл лекций о проблемах марксистско-ленинской теории, партийного строительства и практики руководства народным хозяйством. На семинаре слушатели выступали с рефератами об активности и боевитости первичных парторганизаций в осуществлении решений XXIV съезда КПСС и заданий девятой пятилетки.

Практические занятия проходили в Беловском, Прокопьевском и Яшкинском районах.

Г. ИВАНОВ.

г. Кемерово.

ВЫРУЧАЕТ СМЕКАЛКА

В прошлом году в совхозе «Барачатский» перед началом полевых работ механизаторы изготовили самоходный загрузчик картофелесажалок. Использовали для этого шасси списанного комбайна СК-4. Служила машина безотказно. Впрочем, не она одна. Недавно механик по сельхозмашинам А. Д. Кабанов показывал мне еще один необычный комбайн. Делаем, говорит, из него бункера-накопители для загрузки сеялок зерном.

Вообще подобные загрузчики применяют и в других хозяйствах района. Но эти все же лучше. Механизаторы убрали из комбайна «внутренности», поставили заплаты на все отверстия, т. е. сделали из самого корпуса емкость для зерна. Переоборудованный комбайн сам механически загружает до шести тонн зерна, быстро его доставляет в поле и с помощью выгрузного шнека заправляет сеялки. Просто и удобно. А спасибо за это в селе говорят механизаторам Ф. П. Курбатову, Д. М. Логинову.

В совхозе вся посевная техника поставлена на линейку готовности, а к концу апреля будет отремонтирована сеноуборочная, к середине мая из мастерской выйдет последний комбайн.

В. КОРАБЛЕВ.

Крапивинский район.

СЕМИНАР РАБОТНИКОВ БИБЛИОТЕК

Состоялся областной семинар работников библиотек горкомов, райкомов партии и парткомов крупных промышленных предприятий. Многие участники выступили с рефератами по произведениям В. И. Ленина «Очередные задачи Советской власти», «Великий почин», «Как организовать соревнование». Они поделились опытом оказания помощи пропагандистам и слушателям. Содержательным были сообщения А. А. Козыревой (Прокопьевск), Н. Ф. Фединой (Кемерово), М. Г. Меркурьевой и Г. В. Тарасовой (Новокузнецк), Л. И. Медведевой (Осинники), М. В. Ивановой (Тяжинский), М. А. Никичук (Яя), М. Г. Казенновой (Юрга).

Прошли обзоры новинок литературы. Прочитаны лекции о партийном руководстве культурно-просветительными учреждениями, использовании местных газет, о роли радио и телевидения в работе партийных библиотек.

Г. РАЖЕВ.

г. Кемерово.

НОВАЯ ПРОФЕССИЯ КОМБИНАТА

На камвольно-суконном комбинате изготовлена первая тысяча метров суровой ткани. Сделано это в процессе подготовки к пуску и обкатки первой партии ткацких станков. На днях здесь приступили к эксплуатации этой партии оборудования. Ткачихи Людмила Сверчкова, Маргарита Егорова. Людмила Николаева и другие взялись обслуживать по пять—шесть станков каждая. Имея большой опыт, они охотно передают его молодым ткачихам.

Ткачихи — новая профессия на комбинате.

П. ЗАЙЦЕВ,

корр. «Кузбасса».

г. Ленинск-Кузнецкий.

Очистная бригада А. Ф. Тумайкина с шахты «Коксовая» выемку угля ведет с закладкой выработанного пространства. С помощью новой техники горняки добились высокой производительности труда.

С начала года на сверхплановом счету коллектива уже свыше четырех тысяч тонн угля.

НА СНИМКЕ: горняки из бригады А. Ф. Тумайкина — Р. Я. Хабибов, А. Т. Савгачев, Г. Г. Нигматзянов, звеньевые В. П. Козлов и Н. С. Боровиков.

Фото В. Грызыхина.

г. Прокопьевск.

ЕЖЕДНЕВНО — СВЕЖИЕ ОВОЩИ

На прилавках магазинов шахтерского города ежедневно появляются свежие овощи — зеленый лук, огурцы. И выращиваются они не за тридевять земель, а в тепличном комбинате совхоза «Осинниковский». Комбинат действует всего третий год. За первый квартал этого года снят урожай ранних овощей в 52,4 тонны. Это намного больше, чем в прошлые годы. Перспективы отрадные: сейчас в теплицах ежедневно снимается до одной тонны овощей.

В этом большая заслуга управляющего тепличным комбинатом тов. Колесова и тепличниц тт. Чинаревой, Демидович, Носенко и других. В 1972 году коллектив тепличного комбината по итогам работы занял второе место в области. А в нынешнем году по итогам первого квартала коллектив комбината занял первое место в Российской Федерации и удостоен Почетной грамоты.

А. АНДРЕЕВ.

г. Осинники.

КРАСОЧНЫЙ НАРЯД ЗАПСИБА

На днях во Дворце культуры Запсиба состоялся общественный просмотр работ, выполненных коллективом дизайнеров Московской экспериментальной студии Союза художников СССР совместно с художниками Кузбасса.

В детальных макетах и красочных панно отражен завтрашний день металлургического гиганта, его жилого поселка. Художники постарались учесть абсолютно все, чтобы завод, поселок металлургов и строителей были красочно оформлены, имели свое, характерное Запсибу, лицо. По проекту центральная магистраль поселка, ведущая на завод, будет украшена стендами, рассказывающими о достижениях нашей страны. У кинотеатра «Березка» вырастет своеобразное возвышение — форум, окруженный стеной, на которой будут укреплены строки из металла, повествующие о знаменательных датах Запсиба. Здесь же решено воздвигнуть Доску почета Заводского района.

Позаботились художники и о внешнем виде завода. Многочисленные трубопроводы будут покрашены в три цвета. Это придаст не только своеобразную цветовую гамму и строгий ритм заводским корпусам, но и облегчит работу ремонтной службе. Ведь трубопровод определенного назначения будет иметь свой цвет. А все тротуары, пешеходные переходы над проезжей частью внутризаводских дорог поднимутся на высоту второго этажа.

Значительно преобразятся и служебные помещения, административные корпуса и столовые. Для каждого из помещений разработан свой специальный комплект мебели, подобран соответствующий интерьер.

Проекты и макеты одобрены специальной комиссией завода.

В. МИХАЙЛОВ.

г. Новокузнецк.

● НАША СМЕНА — НАША ЗАБОТА

УЧИЛИЩЕ И ЗАВОД

Училище № 52 довольно хорошо известно в Кузбассе. И нам приятно было узнать, что на IX пленуме ЦК ВЛКСМ 14 ноября 1973 года первый секретарь ЦК ВЛКСМ Е. М. Тяжельников, отмечая важную роль комсомольских организаций базовых предприятий в профессиональной подготовке и воспитании учащихся, сказал: «На Новокузнецком алюминиевом заводе училище № 52 считают одним из важнейших цехов. Вопросы профтехобразования нашли подробное отражение в плане социального развития трудового коллектива. Занятия в училище ведут лучшие инженерно-технические работники базового предприятия. Комитет комсомола очень активно помогает комсомольской организации училища».

Хочу подробнее остановиться на совместной работе среднего городского профтехучилища № 52 и его базового предприятия — ордена Трудового Красного Знамени Новокузнецкого алюминиевого завода.

Сегодня практически все вопросы жизни и деятельности училища, начиная от комплектования, совершенствования учебного процесса и кончая дальнейшим использованием выпускников, решаются совместно с заводским комитетом комсомола.

С первых дней занятий учащиеся видят постоянную заботу и внимание со стороны своих шефов-наставников. За каждой учебной группой закреплены ветераны труда, передовики и новаторы производства. Среди них тт. Лукьянов, Высоцкий, Павлов, Воробьев, Бабушкин, Аристархов, Козлов, Юдин и многие другие, которые, не считаясь со временем, не жалея ни сил, ни энергии, весь свой трудовой опыт и профессиональные знания передают будущей смене.

Шефы завода — постоянные члены педагогического совета училища, активно участвуют в подготовке и проведении партийных, комсомольских и родительских собраний. Посещая уроки теоретического и производственного обучения, они помогают мастерам вооружать учащихся профессиональными навыками.

Часто приходят в училище бывшие выпускники, ныне ветераны труда, орденоносцы, почетные металлурги: В. М. Белых, А. М. Оленичев, Герой Социалистического Труда анодчик Н. А. Морнев, Герой Советского Союза крановщик В. А. Батеха.

В училище стали традиционными совместные партийные и комсомольские собрания. Вопросы обсуждаются разные: улучшение учебно-воспитательного процесса, организация летнего отдыха учащихся. Кстати, в заводском спортивном лагере «Косой Порог» отдыхают и ребята из училища, и рабочие, а художественная самодеятельность завода и эстрадный оркестр училища часто выступают перед отдыхающими. На юбилейные торжественные вечера во дворце культуры «Алюминщик» приходят заводские династии. Почти каждый их представитель — выпускник ГПТУ № 52. Постоянно проходят спортивные соревнования между рабочими и учащимися. Успешно выступают ребята и в заводской хоккейной команде «Алюминщик».

Заслуживает внимания организация социалистического соревнования комсомольских организаций училища и базового предприятия. Итоги его подводятся каждый квартал. На собраниях учащиеся отчитываются о выполнении своих обязательств перед шефами, а шефы на выпускных вечерах вручают своим воспитанникам рабочие путевки, дают наставления тем, кто вступает в трудовую семью завода.

Историю предприятия ребята знают отлично. О ней и новых событиях в жизни алюминщиков постоянно напоминают стенды. Клуб «Моя профессия» помогает им ярче понять суть профессии металлурга, здесь же они узнают о новинках техники и технологического процесса. Руководители завода регулярно выступают в училище с докладами.

Самое хлопотное дело — организация производственной практики. Практиканты обязательно должны получить рабочие места, иначе они напрасно проведут время, не получат нужных навыков. На алюминиевом заводе не возникает никаких конфликтов на этот счет. Ребятам всегда предоставляют оплачиваемые рабочие места. Всех их раскрепляют по передовым бригадам. Каждый учащийся имеет своего шефа-наставника.

Выпускник училища должен не только в совершенстве знать свое дело, но и иметь широкий технический кругозор. Здесь заботятся о рационализаторской работе и техническом творчестве. Все учащиеся становятся членами ВОИР. На первых порах им предлагают простые темы, хотя и они требуют сообразительности, углубленных знаний. Потом темы усложняются. Еще в стенах училища ребята таким образом приобщаются к решению технических задач базового предприятия. Рационализаторы совершенствуют учебно-материальную базу, оборудуют учебные помещения в соответствии с требованиями научной организации труда.

В кружках технического творчества они изготавливают действующие модели и приспособления, оригинальные учебно-наглядные пособия. Возглавляет эту работу большой энтузиаст — заместитель директора по учебно-производственной работе Сергей Макарович Моряхин, награжденный серебряной медалью ВДНХ за разработку и изготовление действующей модели разливочной машины алюминия. Сейчас на ВДНХ направлена действующая модель машинки для пробивки коры алюминия в электролизных ваннах, готовится к демонстрации действующая модель завалочной машины.

Руководители завода придают важное значение вопросу подготовки квалифицированных рабочих. Они постоянно заботятся о том, чтобы училище росло, развивалось. 1 сентября 1973 года сдан в эксплуатацию новый учебный корпус, силами завода оборудована сварочная мастерская на 14 рабочих мест. Приобретен кабинет программированного обучения «Ритм-2». Для оборудования учебных кабинетов, лабораторий также выделяются значительные средства.

Вся эта большая совместная работа завода и училища окупилась сторицей. Из выпускников 1973 года 120 заслужили повышенные разряды, 106 — сдали экзамены на хорошо и отлично, успеваемость по производственному обучению составила 72 процента, что выше средней областной, потери учебного времени по неуважительным причинам незначительны, общая успеваемость учащихся по училищу 100 процентов.

Опыт этого плодотворного содружества заслуживает внимания и распространения.

Н. ИВАНОВ,

начальник отдела училищ областного управления профтехобразования.

г. Новокузнецк.

Наша ПЕРЕПИСКА

ГЛАВНАЯ ПОМЕХА

Второй год строится автодорога Новокузнецк—Таштагол. На отметках будущей трассы оказалась воздушная линия телефонной связи. Считаю, что прежде чем приступать к строительству, управления «Таштаголшахторудстроя» должны были протянуть новую линию связи, предусмотренную проектом. Но не протянули и до сих пор не могут этого сделать.

Думаю, «мешают» генподрядчикам малые объемы работ на линии.

И. КУЦЕНКО,

начальник линейно-технического участка связи № 9.

г. Таштагол.

Мы переговорили, Иван Григорьевич, с главным инженером ШСУ-4 «Таштаголшахторудстроя» В. К. Зубенко. Валентин Кузьмич дал нам понять, что на все издержки производства — то бишь строительства — существуют объективные причины.

КРАЗы и бульдозеры постоянно рвут действующую линию связи? А что делать — без техники какое дорожное строительство?!

За пятнадцать месяцев не смогли проложить новую линию? Генподрядчик не виноват. Это субподрядная организация «Востокпромсвязьмонтаж» подводит. Почему подводит? А наш трест вовремя железобетонные опоры не поставил.

И зима в тягость, и сложнопересеченная местность работать не дает. И так далее, и тому подобное...

Возможно, вы и правы, Иван Григорьевич, полагая, что мешают еще и малые объемы работ на новой линии. Главная же помеха, на наш взгляд,— безответственность строителей.

НЕВЕЗУЧИЙ СЧАСТЛИВЫЙ БИЛЕТ

Мне, товарищи, счастье привалило. Купил билет денежно-вещевой лотереи и выиграл холодильник! Но вы не спешите поздравлять меня.

Выдали мне холодильник в магазине № 30, не проверив его в работе. «Не в состоянии, — говорят, — вызовите домой мастера, и делу конец». Вызвал. Мастер признал в моем «Каспии-3» заводской дефект. «Вези, — говорит, — обратно в магазин». Привез. «Примем, — сказали, — только запакованным в хорошую тару». И посоветовали ехать на контейнерную станцию. Все сделал и опять в магазин. «Хорошо, теперь ждите, пока отремонтируют на заводе». Что же получается? За обшивку холодильника и все перевозки сам расплачивайся, а теперь еще и жди? Вот и жду полтора месяца. А еще говорят — повезло...

Н. ЛИСИЦА,

слесарь Новокемеровского химкомбината.

г. Кемерово.

— Да, не повезло гражданину, — посочувствовала заведующая магазином Ольга Васильевна Санникова, — что поделаешь, заводской брак...

И мы услышали, как трудно работается с таким вот дефектным товаром. Склады в магазине холодные, холодильники испытать нельзя.

Раз так, подумали мы, не к лицу, наверное, магазину перекладывать в подобной ситуации на покупателя заботы о бракованном товаре?

На всякий случай мы заглянули в типовые правила обмена промышленных товаров и узнали, что

— бытовой холодильник подлежит обмену, если завод-изготовитель не исправит его в двухнедельный срок после получения заявки о ремонте,

— именно магазины обязаны перевозить крупногабаритные вещи, подлежащие обмену.

— Не знаю, не знаю, — сказала, выслушав нас, Ольга Васильевна, — в наших правилах таких пунктов нет.

Словом, мы сочувствуем вашей «удаче», Николай Тимофеевич. Правда, мы надеемся, что Кемеровский горпромторг все-таки найдет возможность выдать вам новый холодильник, а заодно и поинтересуется, по каким же правилам работают в магазине № 30.

ПО СЛЕДАМ «НАШЕЙ ПЕРЕПИСКИ»

«ЗАВЕРИЛИ». В комментарии к письму жителей Ленинска-Кузнецкого, опубликованном 17 февраля под таким заголовком, мы рассказали о волокитчиках из местного управления коммунального хозяйства. Секретарь Ленинск-Кузнецкого горкома КПСС И. Сафонов сообщает, что публикация «обсуждена на заседании партийного бюро управления. Начальнику управления тов. Гауцель указано на безответственное отношение к письмам трудящихся. С наступлением тепла улица Розы Люксембург будет приведена в порядок».

К РОДНИКУ ПРЕКРАСНОГО

НА V СЪЕЗДЕ СОЮЗА КОМПОЗИТОРОВ СССР

Советские композиторы считают себя ответственными перед партией, перед народом за идейно-эстетическое воспитание трудящихся, формирование их нравственных идеалов. Эту мысль подчеркивали делегаты V с'езда Союза композиторов СССР, который 5 апреля продолжал работу в Москве. Выступающие отмечали, что забота о повышении художественных вкусов народа — дело чести и совести каждого музыканта, его высокий общественный, гражданский долг.

Эстетическое воспитание слушателей на лучших, глубоких по содержанию и оригинальных по форме произведениях неразрывно связано с пропагандой классического наследия и интересных сочинений современных авторов, подчеркнул Е. Светланов (Москва).

Музыка, как отметил Я. Ряэтс (Таллин), оказывает огромное влияние на формирование духовного облика человека. Пробуждение интереса к искусству, приобщение людей к большой музыке должно начинаться в раннем детстве. И многое зависит от таланта, страстности тех пропагандистов, которым удается создать в слушательской аудитории благоприятную атмосферу любви к миру прекрасного. Человек, воспитанный на хорошей музыке, сумеет стать и навсегда остаться духовно богатым, нравственно совершенным. Он будет способен отличить подлинное искусство от суррогатов и подделок.

Многие ораторы подчеркивали, что пропаганде музыкального искусства должны в большей степени способствовать концертные организации, радио, телевидение. Они отмечали в этой связи также большое значение традиционных музыкальных фестивалей, праздников культур.

Немало внимания уделили делегаты пропаганде различных жанров музыкального искусства. В частности, Н. Жиганов (Казань) считает, что возможности и средства пропаганды оперного искусства используются далеко не полностью. Музыковеды, по его мнению, недостаточно активно привлекаются к этому важному делу. Они должны увлеченно, сказал оратор, в яркой, популярной форме рассказывать в печати, по радио, телевидению об опере, о достижениях и возможностях этого жанра. Делегат считает, что необходимо систематически и возможно более часто передавать лучшие оперные спектакли разных театров по Центральному телевидению.

Известно, что музыка, наряду с воспитательной, обладает и множеством других функций — от познавательных до чисто развлекательных. Говоря об этом, Г. Ордженикидзе (Тбилиси) высказал мнение, что в последнее время развлекательная функция стала преобладать над остальными. И задача композиторов, исполнителей, музыковедов — умело отбирать все наиболее интересное, созданное в разных жанрах, формируя музыкальную культуру, достойную времени и народа-созидателя.

О многообразии задач, стоящих перед советскими композиторами и исполнителями, музыковедами, о свершениях и планах, стремлении в своем творчестве следовать жизненной правде говорили М. Абдраев (Фрунзе), А. Кулиев (Ашхабад), Л. Данилевич (Москва), Г. Жубанова (Алма-Ата), З. Исмагилов (Уфа), Л. Христиансен (Саратов), заместитель министра культуры СССР В. Кухарский, главный режиссер Большого театра Союза ССР Б. Покровский и другие.

Делегатов и гостей с'езда приветствовали А. Жоливе (Франция), П. Меннин (США), С. Санобе (Япония), М. З. Аббаси (Бангладеш), Б. Тарджан (Турция), И. Кокконен (Финляндия), Г. Жюффре (Швейцария), Р. Тисдейл (Канада), испанский композитор К. Паласио.

С заключительным словом выступил первый секретарь правления Союза композиторов СССР Т. Хренников.

На этом обсуждение отчетных докладов правления Союза композиторов СССР и центральной ревизионной комиссии союза закончилось. Заключительное заседание с'езда состоится в понедельник, 8 апреля.

(Корр. ТАСС).

ОКНО в МИР

ФАКТЫ • СООБЩЕНИЯ • КОММЕНТАРИИ

МЕЖДУНАРОДНОЕ ОБОЗРЕНИЕ

ПРОГРАММА МИРА

Успехи КПСС и Советского государства в осуществлении решений XXIV с'езда КПСС, и в частности его Программы мира, велики и бесспорны, подчеркивает зарубежная печать в статьях и комментариях, посвященных третьей годовщине с'езда. Последовательное претворение в жизнь Программы мира привело к дальнейшему росту авторитета и влияния мировой социалистической системы как главной ведущей силы всемирного прогресса. Важнейшим результатом целеустремленной внешнеполитической деятельности ЦК КПСС, его Политбюро и лично товарища Л. И. Брежнева, указывают многие зарубежные комментаторы, является поворот от «холодной войны» к утверждению принципов мирного сосуществования в отношениях между государствами с различным общественным строем.

В результате этого поворота удалось положить конец иностранной агрессии во Вьетнаме, сделать первые шаги к политическому урегулированию на Ближнем Востоке, достичь значительных результатов в развитии взаимовыгодных экономических связей между странами с различными социальными системами. И что особенно важно — уменьшилась угроза мировой термоядерной войны.

Программа мира, принятая XXIV с'ездом КПСС, заявила видная американская общественная деятельница Джессика Смит, — это самая широкая и самая действенная программа мира в истории человечества. Эта программа, подчеркнула она, вызвала новую волну активной борьбы за мир, которая, несмотря на попытки сторонников «холодной войны» блокировать ее, ознаменовалась выдающимися успехами.

Чехословацкая «Руде право» указывает, что каждый пункт этой программы соответствует жизненным интересам всех миролюбивых и прогрессивных людей нашей планеты.

Большое значение советской Программы мира вынуждена признать и буржуазная печать. Французская газета «Фигаро» на основе широкого опроса общественности приходит к выводу, что подавляющее большинство французов убеждено в искренности и эффективности советской политики разрядки.

Столь высокая оценка Программы мира и успехов, достигнутых в ее осуществлении, — это еще одно убедительное свидетельство правильности и жизненности внешнеполитического курса, намеченного XXIV с'ездом КПСС и успешно осуществляемого ленинским Центральным Комитетом нашей партии.

ВАЖНАЯ СЕССИЯ ООН

В Нью-Йорке 9 апреля открывается специальная сессия Генеральной Ассамблеи ООН, целиком посвященная обсуждению проблем сырьевых ресурсов и экономического развития. Инициаторами ее явились развивающиеся страны, которые длительное время подвергались и сейчас еще подвергаются нещадной эксплуатации со стороны развитых капиталистических стран, грабящих их национальные богатства.

Большинство этих стран, в недавнем прошлом добившихся политической независимости, ведет сейчас упорную борьбу за обеспечение экономической независимости, за создание самостоятельной национальной экономики. Однако задача эта отнюдь не легкая. Во-первых, на мировом капиталистическом рынке со времен колониализма сохранилась несправедливая система цен, которая вынуждает развивающиеся страны за бесценок продавать свои сырьевые товары развитым странам Запада и покупать у них готовые промышленные изделия втридорога. Во-вторых, во многих бывших колониях иностранные монополии до сих пор сохраняют господствующее положение в тех или иных отраслях экономики. В результате этого темпы экономического развития государств «третьего мира» были довольно медленными.

В то же время монополии ведущих капиталистических стран, эксплуатируя развивающиеся страны, обеспечивают себе баснословные прибыли, а также рынки сбыта для своих товаров. В прошлом году, например, западные нефтяные монополии, орудующие на Ближнем Востоке, увеличили свои прибыли более чем в три раза.

Развивающиеся страны стремятся добиться пересмотра неравноправных международных экономических отношений, положить конец несправедливому разделению труда, навязанному им капиталистическими государствами. Обосновывая предложение о проведении специальной сессии Генеральной Ассамблеи ООН, председатель Революционного совета Алжира Х. Бумедьен в письме генеральному секретарю ООН К. Вальдхайму отметил, что развивающиеся страны хотят поставить свои национальные ресурсы на службу развитию и прогрессу своих народов.

Советский Союз и другие социалистические государства поддерживают инициативу развивающихся стран, исходя из своей принципиальной позиции оказания всяческого содействия быстрому развитию их национальной экономики. СССР развивал и будет развивать с ними равноправное сотрудничество на взаимовыгодной основе, содействующее укреплению их национальной независимости, будет оказывать поддержку их справедливым требованиям.

БЕССЛАВНАЯ ГОДОВЩИНА

«Атлантическая солидарность трещит по всем швам», «Блок терпит политическое фиаско», «НАТО разваливается на части», — такими отнюдь не праздничными заголовками отметила западная печать 25-летие Североатлантического союза — агрессивного военно-политического блока, сколоченного в свое время Соединенными Штатами в целях осуществления своих империалистических планов.

За четверть века своего существования НАТО вписала поистине мрачные страницы в историю международных отношений. Искусственно подогревая антикоммунистическую истерию на Западе, запугивая общественность мнфической «советской угрозой», натовские заправилы всемерно подстегивали гонку вооружений, нагло вмешивались во внутренние дела суверенных государств, организовывали опасные вооруженные провокации в ряде районов мира.

1 триллион 800 миллиардов долларов ушли за эти годы на военные расходы стран НАТО, то есть были из'яты из карманов трудящихся на цели, не имеющие ничего общего с подлинными интересами народов. Но это далеко не все. Просто невозможно оценить в цифрах тот гигантский материальный и духовный ущерб, который понесло человечество в результате политики НАТО, надолго блокировавшей развитие взаимовыгодного торгово-экономического, научно-технического и культурного сотрудничества между народами.

Анахронизм и бесплодность «основополагающих концепций» НАТО особенно очевидны сегодня, когда в международных отношениях в результате настойчивых усилий стран социализма происходит поворот от «холодной войны» и конфронтации к разрядке напряженности и развитию сотрудничества. И на Западе в конце концов признали, что мирное сосуществование государств с различным социальным строем является единственно возможной основой международных отношений в наш ракетно-ядерный век, что международные проблемы не могут быть решены с «позиции силы». А ведь НАТО с самого начала была создана как «инструмент силы»!

Да и внутри самого Североатлантического блока ситуация кардинальным образом изменилась хотя бы потому, что западноевропейские члены организации давно «переросли» ту роль, которую им отводил когда-то официальный Вашингтон, и явно не намерены оставаться на положении бесправных младших партнеров, прикованных к военной колеснице США. Как известно, западноевропейские правительства все чаще дают отпор попыткам Вашингтона навязать им проамериканский внешнеполитический курс, не соответствующий их насущным национальным интересам.

ЧЕРНЫЕ ДНИ «ОБЩЕГО РЫНКА»

Эти слова взяты из передовой статьи одной из газет Западной Европы, где, когда речь заходит об итогах закончившейся в Люксембурге сессии совета министров ЕЭС, в эти дни в большом ходу такие выражения, как «полный тупик», «самый серьезный кризис».

Главным событием сессии было заявление министра иностранных дел Англии Дж. Каллагэна, который официально представил просьбу лейбористского правительства о пересмотре условий членства Англии в «Общем рынке». Как известно, накануне парламентских выборов лейбористы обещали избирателям в случае прихода к власти добиться пересмотра этих условий, которые, как показали год и три месяца пребывания Англии в «Общем рынке», легли тяжелым грузом на экономику страны и привели к дальнейшему снижению жизненного уровня английского народа. Лейбористское правительство выразило пожелание в первую очередь пересмотреть сельскохозяйственную политику «Общего рынка», из-за которой Англия была вынуждена отказаться от своих традиционных источников снабжения дешевым продовольствием из Стран содружества наций.

Но сельскохозяйственная политика является одним из краеугольных камней общей экономической политики ЕЭС, которая представляет собой весьма неустойчивый баланс компромиссов и взаимных уступок, согласованных в результате многолетнего ожесточенного торга. Франция, которая более других членов ЕЭС заинтересована в сохранении существующих правил и регламентаций, сразу же дала решительный отпор требованиям Англии. Другие страны, в том числе ФРГ, на поддержку которой рассчитывало лейбористское правительство, также достаточно твердо дали понять, что не может быть и речи о пересмотре основ договоров и соглашений, на которых зиждется ЕЭС.

Положение осложнилось тем, что министры снова увязли в бесконечных и безрезультатных спорах по вопросу о консультациях с Соединенными Штатами, который стал сейчас стержнем противоречий между США и их западноевропейскими партнерами - соперниками. Ожесточенная полемика по этому вопросу уже привела к отмене поездки президента США Р. Никсона в Западную Европу для встречи на высшем уровне и к фактическому отказу от разработки декларации о принципах отношений между США и ЕЭС.

Итоги заседаний в Люксембурге еще раз показали, что «Общий рынок» представляет собой запутанный клубок неразрешимых противоречий.

И. ЛАПИЦКИЙ,
Э. БАСКАКОВ,
О. АНИЧКИН,
Е. ЕГОРОВ.

(ТАСС).

ТАСС с телетайпной ленты

● БЕЛГРАД. В столице югославской республики Македонии городе Скопле открылась Международная выставка медицинского оборудования. На ней экспонируются медицинская аппаратура, инструменты, лекарства, предметы санитарии и гигиены. В выставке участвуют югославские предприятия, а также предприятия Венгрии, ГДР, Чехословакии, Советского Союза и ряда других стран.

● ЖЕНЕВА. 15 отраслевых профсоюзов, входящих в крупнейшее в стране объединение швейцарских профсоюзов, отвергли предложенный правительством проект соглашения с предпринимателями, который направлен на защиту интересов монополий. Они решительно выступили против намерения монополий заморозить зарплату в обстановке продолжающейся инфляции и роста цен.

Объединение отозвало своих представителей из правительственной комиссии по контролю над зарплатой и заявило, что оно больше не будет участвовать в каких-либо переговорах по этому вопросу.

Орган Швейцарской партии труда газета «Вуа увриер» подчеркивает, что в борьбу против замораживания зарплаты вступают новые отряды трудящихся.

● АФИНЫ. Продолжается чистка командного состава греческой полиции. Специально созданный высший аттестационный совет производит массовые перемещения и увольнения среди офицеров полиции. Новым заместителем начальника полиции Греции назначен В. Дзавелас, возглавлявший до этого полицию Пирея.

Производятся перемещения также среди адвокатов и других работников юстиции Греции.

● КОПЕНГАГЕН. Датская ассоциация содействия ООН осудила незаконную оккупацию Намибии расистским режимом ЮАР. В обращении, направленном министру иностранных дел Дании О. Гульдбергу, ассоциация призывает датское правительство поддержать решения ООН, касающиеся Намибии.

● ДАКАР. Военным парадом регулярных частей вооруженных сил отметил сенегальский народ 14-ю годовщину своей независимости. На почетных трибунах, украшенных национальными флагами, находились президент Сенегала Л. -С. Сенгор, премьер-министр Абду Диуф, государственные деятели ряда африканских стран.

По окончании военного парада состоялась праздничная демонстрация жителей сенегальской столицы.

● БАМАКО. В малийской столице закончился III съезд Национального союза трудящихся Мали (НСТМ). Делегаты с'езда, представляющие отраслевые профсоюзы и районные профсоюзные организации, обсудили планы дальнейшей деятельности НСТМ, отметив, что главная задача малийских профсоюзов в настоящее время состоит в мобилизации трудящихся на решение экономических и социальных проблем страны. Съезд избрал руководящие органы НСТМ. Генеральным секретарем бюро Национального союза трудящихся Мали стал Сейду Диалло, заместителем генерального секретаря избран Бакари Карамбе.

На съезде присутствовали делегация ВЦСПС, представители трудящихся Болгарии, Венгрии, ГДР, Гвинеи, Мавритании и других стран.

● БАГДАД. На 50 процентов больше, чем в прошлом году, израсходует правительство Ирака на социальные и культурные нужды населения по бюджету на текущий финансовый год, заявил здесь министр финансов Амин Абдель Керим. Министр отметил, что объем капиталовложений в развитие экономики страны составит 40 процентов всех бюджетных расходов.

● БУЭНОС-АЙРЕС. Чилийские карабинеры провели в предгорьях Анд очередные маневры по «ведению антипартизанской войны». В них участвовало несколько сот курсантов школы унтер-офицеров, корпуса карабинеров, а также танковые подразделения. После переворота в Чили хунта систематически ведет подготовку карательных сил. Об этом сообщает аргентинская газета «Опиньон». Кроме того, отмечает газета, офицеры вооруженных сил Чили обучаются проведению «антипартизанских» операций под руководством американских инструкторов.

● КАРАКАС. Единый центр трудящихся Венесуэлы (ЕЦТВ). отметил одиннадцатую годовщину со дня своего создания. Это крупнейшее профсоюзное объединение страны, насчитывающее в своих рядах более 300 тысяч человек, вместе со всеми прогрессивными силами Венесуэлы выступает за возвращение стране природных богатств, которые подвергаются хищническому грабежу со стороны иностранных монополий.

Выступивший на состоявшемся торжественном митинге председатель ЕЦТВ Крус Вильегас рассказал о деятельности организации и подчеркнул, что ЕЦТВ будет и впредь бороться против роста стоимости жизни, за разрешение проблем безработицы, низкой заработной платы и нехватки жилья.

● ТОКИО. Всеяпонский совет профсоюзов медицинских работников, насчитывающий в своих рядах 80.000 человек, провел забастовку с требованием повышения заработной платы и улучшения условий труда. В ней участвовали врачи, медсестры и другой медицинский персонал.

(ТАСС).

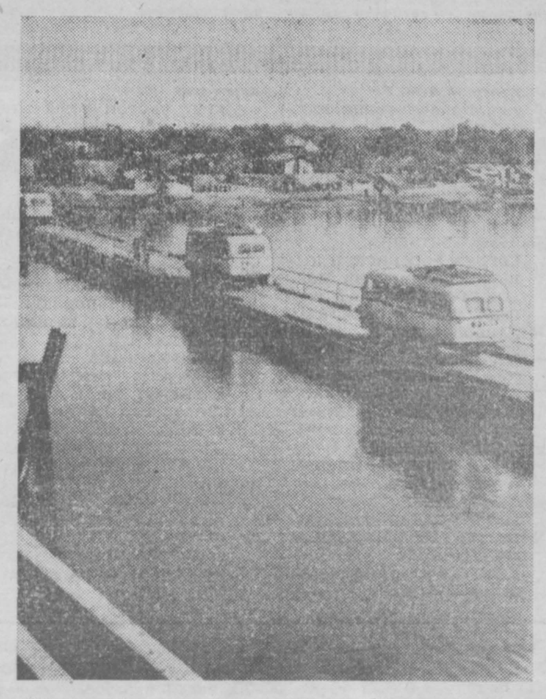

В мирную колею входит жизнь в освобожденных районах Южного Вьетнама. Восстанавливаются разрушенные войной жилища, дороги, мосты, строятся школы.

НА СНИМКЕ: рядом с разрушенным во время войны мостом построена временная переправа и налажено регулярное сообщение.

Фото АПН.

Всемирный день здоровья

ПИТАНИЕ И ЗДОРОВЬЕ

Ежегодно 7 апреля во всех странах проводится Всемирный день здоровья. Всемирная организация здравоохранения каждый год дает ему свой девиз. Девиз нынешнего года: «Лучше питание — здоровее мир».

Предлагаем нашим читателям статью на эту тему доцента Кемеровского медицинского института Н. Г. Беляевой.

«Хорошее питание — основа нашего здоровья», — писал один из основоположников советской гигиены Г. В. Хлопин.

Сама история, кажется, рассказывает нам о том, как влияет питание на здоровье. В 1918—1919 гг., например, во многих странах мира отмечено снижение калорийности суточного пайка. И сразу же всюду повысилась заболеваемость туберкулезом. В период блокады Ленинграда люди умирали не только от дистрофии, но и от инфекционных заболеваний. Причина? Недостаток питания.

Бесспорна роль питания и в физическом развитии населения. Так, скажем, низкий рост японца в прошлом и китайца в настоящем ученые связывают с недостатком питания.

К. А. Тимирязев как-то заметил, что если численность населения земного шара возрастет настолько, что не хватит земли для заселения и многие люди станут жить на плотах в океанских просторах, то и тогда земля будет в состоянии прокормить всех.

Но до сих пор большая часть населения земного шара никогда не наедается досыта. И в этом виноват капитализм.

Бывший председатель комиссии ООН по народонаселению А. Сови нарисовал такую картину распределения продуктов питания в США: бедные (составляют 58 процентов населения) — 2.000 ккал., средние (32 процента населения) — 3.000 ккал, богатые (10 процентов населения) — 8.800 ккал. Таким образом, из каждых десяти человек населения самой богатой в мире капиталистической страны шестеро всегда голодают, один об'едается и лишь трое питаются нормально.

В. И. Ленин вопросы продовольственного снабжения страны ставил на один уровень с вопросами защиты завоеваний революции. С первых дней Советской власти он предложил наркому здравоохранения составить «здоровый гигиенический паек», под которым Владимир Ильич понимал количество хлеба, мяса, молока и других продуктов, необходимых человеку в соответствии с научными данными.

Достижения советской науки о питании признаны во всех странах мира. Доклады советских ученых на международных конференциях и симпозиумах встречаются с большим интересом, а к рекомендациям русских специалистов на эти темы прислушивается ученый мир всей планеты.

Как правильно построить свой пищевой рацион, чтобы сохранить здоровье и работоспособность, продлить жизнь и остаться молодым? На этот вопрос дает ответ наука о рациональном питании человека — гигиена питания.

Количество пищи, необходимое человеку, выражается в килокалориях. Чем больше физических усилий выпадает человеку, тем больше его потребность в калориях. Трудно дать общие рекомендации для определения количества питания каждому человеку. Однако судить об этом можно по весу тела. Нормальный вес взрослого человека равен двум последним цифрам его роста.

Надо помнить и о качественной стороне рациона: количестве и соотношении белков, жиров, минеральных веществ и витаминов, необходимых организму.

Но организму отнюдь небезразлично, в состав каких продуктов входят эти вещества. Растительные белки, то есть белки хлеба, макаронных изделий и круп, менее ценны по своему составу, но вместе с животным белком они усваиваются лучше. Поэтому помните: животных белков в рационе должно быть 60—70 процентов. Это можно легко рассчитать, если учесть, что в 100 граммах мяса содержится 10—13 г белка, колбасы—10—17 г, рыбы — 8—12 г, молока—2,8 г, творога нежирного — 13,6 г, сыра — 20 г, в яйце — 9 г, в 100 г хлеба — 5—6 г, крупы — 7—10 г.

В организм человека жир поступает как в естественном виде, так и с кулинарными изделиями. Излишнее потребление жира ведет к развитию ожирения. Есть три стадии ожирения. Первая, когда человеку завидуют. Вторая, когда над ним подшучивают. И, наконец, третья, когда его просто-напросто жалеют. Ожирение способствует развитию сердечно-сосудистых заболеваний и атеросклероза. Важную роль в предупреждении этих заболеваний и ожирения печени играет ежедневный прием растительного жира. Включите в свой ежедневный рацион 25—30 г нерафинированного растительного масла, суточное потребление сливочного масла ограничьте таким же количеством — это будет полезно.

Углеводы в организме используются, в основном, как энергетический материал. Неиспользованная их часть при избытке питания легко переходит в жир и откладывается в подкожно-жировой клетчатке и других «депо». Сложные углеводы (крахмал картофеля, злаковых) усваивается медленнее и полнее. Поэтому следует ограничить в дневном рационе сахар, сахаристые изделия и варенье 30—40 граммами.

Минеральные вещества участвуют в построении тканей организма и также, как и витамины, являются катализаторами многих биохимических процессов в организме. Богаты минеральными веществами молоко, рыба, фрукты и овощи. Овощи и фрукты, кроме того, являются основными источниками витаминов. Потребность в этих продуктах питания велика: до 500 г овощей в день и 400 граммов фруктов и ягод.

Важна роль зелени и продуктов моря (морская рыба, морская капуста и др.) как источников микроэлементов — биокатализаторов в процессах пищеварения и других.

Не может быть питание рациональным без соблюдения его режима. Правильное распределение дневного рациона и строго определенные часы завтрака, обеда и ужина влияют на усвоение пищи, работу пищеварительного тракта. Доказано, что ожирением чаще страдают те, кто питается лишь два раза в день, заболевания органов пищеварения встречаются чаще у тех, кто ест не в одно и то же время.

Оптимальным считается четырехкратный прием пищи с таким распределением калорийности: первый завтрак — 20—25 процентов, второй завтрак — 10—20, обед — 35, ужин — 20.

Для работающих в ночную смену полезен такой режим: завтрак после работы — 25 процентов, обед после сна — 30, первый ужин дома — 30, второй ужин на работе—15.

Можно рекомендовать и трехразовое питание: завтрак — 30 процентов калорий, обед —45, ужин — 25.

На утренний завтрак полезно принимать блюда из рыбы и мяса, винегрет, творог, каши, чай, кофе. На второй завтрак — одно горячее блюдо (овощное или немного мяса), а также бутерброды, кофе, чай, кефир. Обед должен быть сытным, желательно из трех блюд. Ужин — за полтора—два часа до сна. Рекомендуются молочные блюда, творог, каши, овощи и фрукты.

Правильно ли вы питаетесь? Об этом можно судить по ежедневному учету продуктов в течение хотя бы двух—четырех недель. Если ассортимент их отличается разнообразием, а расчет на одного человека в день — умеренностью, значит, ваше питание близко к рациональному.

Н. БЕЛЯЕВА,
доцент Кемеровского мединститута.
г. Кемерово.

АМЕРИКАНСКАЯ ГАЗЕТА О ПОЛОЖЕНИИ В ИЗРАИЛЕ

ВАШИНГТОН, 5 апреля. (ТАСС). Проблемы, стоящие перед Израилем, пишет газета «Вашингтон пост», самые серьезные за 25-летнюю историю страны. Тысячи израильтян, кажется, убеждены в том, что многие из этих проблем настолько неразрешимы, что у иностранных консульств стоят длинные очереди людей, желающих уехать из страны.

Газета подчеркивает, что эти проблемы во многом «об'ясняются суровыми последствиями октябрьской войны 1973 года, в результате которой усилилась внутриполитическая борьба.

Цены взлетели вверх по инфляционной спирали, что было усугублено прекращением правительственных субсидий на продовольствие из-за чрезмерно увеличившихся военных расходов. Моральный дух в вооруженных силах ухудшился. Рядовые израильтяне, проходящие воинскую службу в резервных частях, лишены нормальной жизни. Вернувшись из армии, они видят, что остались без работы и не имеют возможности продолжать прерванную учебу».

Касаясь положения лиц еврейской национальности, прибывших в Израиль из Советского Союза, «Вашингтон пост» отмечает: «Сейчас эти люди обнаружили, что они никому не нужны». Перед ними стоят «действительно серьезные проблемы безработицы и приспособления к обществу».

В результате всех этих проблем, заключает газета, едва ли кто-либо в Израиле верит в то, что нынешнее правительство просуществует хотя бы год.

ЛИТЕРАТУРНАЯ СТРАНИЦА

НАШИ ГОСТИ

Дни литературы в областях, автономных республиках РСФСР, союзных республиках страны, устраиваемые по совместному решению Союза писателей СССР, ВЦСПС и ЦК ВЛКСМ, стали доброй традицией.

В Кузбассе гостит группа московских писателей — поэты Л. Щипахина, П. Железнов, А. Гольдберг, прозаик П. Гуцал. Они побывали на многих предприятиях, в учебных заведениях города, выступали с чтением стихов, отрывков из прозаических произведений в цехах, красных уголках, рабочих и студенческих общежитиях. На днях писатели встретились в редакции газеты «Кузбасс» с журналистами, поделились впечатлениями от поездки.

Москвичи отметили, что кузбассовцы любят и ценят поэтическое слово. На встречах всегда устанавливается очень теплая, дружеская атмосфера, возникает много вопросов, раздаются просьбы прочитать новые стихи.

Читателям хорошо знакомо имя Павла Железнова по многочисленным сборникам. Первые шаги его в литературу поддержал М. Горький, оказав начинающему поэту большую помощь — и моральную, и материальную.

Стихи Людмилы Щипахиной отличает лиричность и, вместе с тем, поэтическая страстность. На встречах слушатели обычно просят ее читать еще и еще.

Александр Гольдберг — воспитанник Литературного института им. Горького — был одним из первых его выпускников. Семнадцатилетним парнем принимал он участие в строительстве Кузнецкстроя. Ему особенно дорога эта поездка, предстоит побывать и в Новокузнецке. Поэт — автор многих сборников стихов.

Писатель-моряк Петр Гуцал долгие годы работал первым помощником капитана, штурманом, дублером капитана на советских судах заграничного плавания. Он посетил многие страны мира и известен читателям по книгам «Австралийская трагедия», «Вдали от родных берегов», «На всех широтах» и другим.

Публикуемая сегодня подборка произведений московских писателей знакомит читателей «Кузбасса» с их творчеством.

НА СНИМКЕ московские писатели в редакции (слева направо): П. Ф. Гуцал, А. Я. Гольдберг, Л. В. Щипахина, П. И. Железнов.

Фото П. Костюкова.

Петр ГУЦАЛ

ЗА ДАЛЬЮ МОРСКОЙ

АББАС ИДЕТ В СТРАНУ ЛЕНИНА

Аденский залив. Слева и справа высятся обожженные лучами тропического солнца горы Аравийского полуострова. Вдали уже виднеется Аден. Большой порт — бывшая колония Англии.

У подножия красновато-бурых гор раскинулась обширная гавань Адена. На склонах кратера давным-давно потухшего вулкана Джебель-Шамшан расположен древний арабский город Аден, рядом с восточной бухтой — новый Аден, город пароходных пристаней.

...В полуденный зной, когда прекращается дыхание муссона и солнце раскаленным диском висит прямо над головой, пылая несносным жаром, когда в неподвижности замирает горячий воздух, я услышал рассказ об арабском мальчике Аббасе. Его рассказывал старый аденец. Он сидел в лачуге-пещере, окруженный детворой и стариками. Иногда старик закрывал свои выцветшие глаза и поднимал руки к закопченному потолку пещеры, словно обращаясь к голубой выси тропического неба. Иногда прихлопывал в такт рассказу ладонями.

— Там, где сходятся рубежи юга и севера, запада и востока, находится великая страна Ленина. Там живут разные племена, разные народы. Там белые — родные братья черным неграм. Там все цвета, все веры, все языки славят одного бога — свободу. Там поют песни единству и братству, труду и счастью...

Мы внимательно вслушивались в эти вдохновенные слова. Переводчик — молодой матрос-грузин, хорошо знающий арабский язык, — еле успевал переводить.

— Об этой стране, — продолжал старик, — знают народы Аравийской пустыни и безводного Адена, негры банту и бушмены племени фанти, эфиопы, сомали и даканиль. Об этой стране знал и маленький Аббас. Он жил с отцом и матерью в далеком аравийском селении кочевников-бедуинов Адман. Он слышал об этой чудо-земле от проезжих торговых людей, своих старших друзей. Однажды над селением Адман нависли тяжелые черные тучи. Это были не грозовые облака, так нужные нашему безводному краю. Это были железные птицы израильских сионистов, покорявших племена бедуинов. Птицы начали плеваться огнем. Много бедуинов погибло от этого огненного дождя. Погибли отец, мать и три маленьких брата Аббаса.

Старик умолк. Все окружавшие его напряженно ждали продолжения рассказа. Тяжело вздохнув, он продолжал:

— Одиннадцатилетний Аббас долго плакал над телами убитых, затем поднял свои худенькие руки к небесной выси и сказал:

— Накажет вас народ моего непокоренного племени. Ему поможет чудо-страна. Ему поможет Ленин!..

И мальчик решил идти в страну Ленина, туда, где все равны, и пожаловаться на белых людей, убивших отца, мать, братьев. Десять дней шел Аббас, пересекая высохшие тропические реки, переходя горящие зноем песчаные дюны, заросли редкого кустарника.

На одиннадцатые сутки его нашли на окраине нашего города полумертвым.

Старые люди его накормили, напоили. И когда Аббас окреп, его спросили:

— Мальчик, ты откуда?

— Я из селения Адман. Там огненным дождем убиты мои отец, мать, братья.

— Куда же ты идешь?

— Я иду в страну счастья, в страну Ленина. Хочу пожаловаться на убийц.

— Нет, мальчик, — ответили ему старые люди, — пешком тебе не дойти до этой счастливой страны. Она находится за морями, за высокими горами. За счастье, свободу нужно бороться здесь, на своей земле.

Старик закончил рассказ. Все молчали. Матрос Гога прервал тишину:

— А где же сейчас этот славный мальчик? — спросил он старика по-арабски.

— Говорят, возвратился в свое селение и в одном из арабских отрядов принимает участие в борьбе с израильскими поработителями, — ответил старик и, подумав, добавил: — А все-таки Аббас дойдет до страны Ленина!

РОТ ФРОНТ

Из Аденского залива мы выходим на просторы Индийского океана и через девять суток по его просторам входим в Малаккский пролив. Справа маячат берега Суматры, слева вырисовываются горы полуострова Малакка. Между их вершинами бродят одинокие тучи. Зацепившись за лесистый гребень горы, тучи будто останавливаются и долго стоят неподвижно, словно погруженные в глубокие думы, разглядывают с высоты страну каучука — Малайю.

Малайский остров Пенанг. В порты Джорджтаун и Свитенхем, находящиеся на этом острове, заходят десятки теплоходов. Они наполняют свои ненасытные трюмы «малайским золотом» — каучуком — и уходят в Европу, Америку, Азию...

На внешнем рейде порта Свитенхем, расположенного на одноименной реке, наш теплоход стоял в ожидании погрузки каучука. На берегах виднелись селения малайцев. Домики-хижины на высоких бамбуковых сваях. Такая своеобразная архитектура вызвана приливами и отливами.

Однажды рано утром мы увидели целую армаду утлых лодчонок, направляющихся к борту нашего судна.

Кто это? Рыбаки? Грузчики?

Лодки подходили ближе. В каждой из них находились по 2—3 седых малайца. Лодки облепили судно.

— Можно к вам?

— Пожалуйста, — радушно пригласили мы их. На борт судна поднялись семьдесят стариков малайцев. Подняв правые руки, они хором провозгласили:

— Рот фронт!

Советские моряки пригласили их осмотреть судно. Вот они один за другим заходят в красный уголок. На его переборке висит большой портрет Ленина.

Старший из гостей, малаец лет восьмидесяти, приложив правую руку к груди, подошел к портрету Ленина, низко поклонился и затем поцеловал его. Вслед за ним эту торжественную церемонию повторили все семьдесят человек.

На наших глазах навернулись слезы. Здесь, в далекой Малайе, за тысячи миль от Советской Родины, созданной великим Лениным, мы еще раз убедились в большой, неисчерпаемой любви простых людей всего мира к великому вождю трудящихся. Этот эпизод навсегда остался в моей памяти, в памяти всех наших моряков, присутствовавших на этой незабываемой встрече.

...А вот и город Свитенхем.

Местные жители с нескрываемым любопытством рассматривают нас, улыбаются. Все уже знают, что на рейде стоит советский теплоход. Особенно отличаются мальчишки. Они гурьбой бегают за нами и скандируют:

— Русия! Русия! Русия!

Пройдя по центральной улице, мы очутились на окраине города, состоящей из небольших домиков на бамбуковых сваях. Некоторые жилища малайцев имеют причудливую «архитектуру». Это хижины, сделанные из банановых листьев, похожие на большие цистерны.

— Богатая здесь природа, — сказал капитан Геннадий Леонтьев, оглядываясь вокруг.

— Смотрите! Здесь надпись! — его взгляд остановился на стволе вековой пальмы.

— Мир! — одновременно прочли мы и начали осматривать пальмы, окружающие поляну. Вот еще надпись: «Русия—мир» «Мердека», «Свобода», «Ленин».

— Да, боевая здесь молодежь!

Мальчишки неотступно сопровождали нас, внимательно наблюдали, как мы рассматривали надписи на пальмах. Один из них, очевидно, самый смелый, подошел к нам и, приложив указательный палец к губам, таинственно сказал:

— Ленин.

— Ленин—Мердека!

Моряки были взволнованы и удивлены: даже юные жители Малайи знают имя самого человечного человека на земле — Ленина.

Людмила ЩИПАХИНА

С ВЕСНОЙ

Опять весна одолевает.
Гудит! Капелью заливает.
Куда-то гонит облака.
Я ею не пренебрегаю.
Ловлю. Из дому убегаю,
Неосторожна и легка.
Все отдаленное так близко!
Как вызов! Как желанье риска.
Весна, не искушай меня.
Я так подвержена влияньям.
А под апрельским обаяньем
Неотразима прелесть дня.
Весна, не позабудь, однако,
Что я — оседлая бродяга,
Всю жизнь ищу живую речь.
Как жемчуга на тонкой нити,
Коплю значительность событий,
Чтоб в зернах слова их сберечь.
В старанье добром и нестрогом
Не отдавай меня дорогам,
Весна, помилуй мой покой!
Сосредоточенна, как скрыга,
Я вся в себе! И лишь бумага
Одна желанна под рукой.
Но день зовет и веткой машет.
Рыбак рыбачит. Пахарь пашет.
Земля в работе и в поту.
Цветет в лесу шалфей и вереск.
В ручьях неистовствует нерест.
И танкеры гудят в порту.
Весна, да славен гул твой вечный!
Туман нагорный, космос млечный,
Причал на дальнем берегу!
И, наполняясь светлым зовом,
Опять я в платье бирюзовом
По солнечной земле бегу.

ПРОСТОЙ ЧЕЛОВЕК

Говорят мне — «простой человек»...
Вот идет он, не чуждый здоровью,
Нависают упрямые брови
Над тяжелой усталостью век.
Суету и покой совместив,
Поджидает гудка электрички,
По какой-то давнишней привычке
Напевая веселый мотив.
Что в глазах его видится вам,
В двух озерах оттенка густого?
Я еще не встречала простого
Человека, поверьте словам!
Что в газете прочел он уже,
Слишком мятой и свернутой в свиток?
Торжество или боли избыток
Он сегодня несет на душе?
Кто любовью его наградил?
Кто разгневал, отметив морщиной?
Плавя сталь или правя машиной,
Где он руки свои натрудил?
Как сумел он в'едино связать
Дух работы и жажду простора?
Я еще не встречала простого
Человека, по правде сказать!
Что в его голове залегло?
Чертежи? Или грохот мотора?
Продолженье недавнего спора,
Или женщины нежной тепло?
От окраинных сел до Москвы,
В гуде строек, на кромке причала
И на улице — я не встречала
Человека простого. А вы?

Александр ГОЛЬДБЕРГ

ГОРИТ ЗВЕЗДА СОВЕТОВ

Горит звезда Советов
Над Кремлем,
Горит звезда Советов
Над комбайном,
Горит звезда Советов
Над копром
И над моею песней
Не случайно.
Горит звезда Советов
Там и тут,
Где человеку человек —
Опора,
Где голосом Октябрьской
«Авроры»
Был возвещен
Раскрепощенный труд!..

Простые, не парадные слова,
Но что без них
Нарядные парады
И наша ненаглядная Москва
В салютах,
В песнях,
В боевых наградах?!..
Раскрепощенность,
Песнею пари!
Воспой любовь и труд
В союзе тесном...
Гори, гори, звезда моя,
Гори!
Земная ты,
Превыше звезд небесных!

Павел ЖЕЛЕЗНОВ

РАССКАЗ СТАРОГО ЖУРНАЛИСТА

— В апрельский светлый день,
под вой снарядов
И ошалелых пуль фашистских свист
Мне рассказал об этом, лежа рядом
в сырой траншее, старый журналист:
— Товарищ Ленин зорок был на диво.
Известно всем, кто помнит Ильича, —
бывало, наблюдателей ретивых
он во мгновенье ока замечал.
В Москве, в двадцатом, он заметил
тотчас:
куда бы ни поехал, ни пошел,
за ним повсюду кто-то ходит молча,
одет не плохо и не хорошо.
Он знал, конечно, о своей охране,
сердился: «Иль других у них
нет дел?»
и на заводе раз после собранья
на незнакомца строго поглядел
и вдруг спросил: «Товарищ, вы
откуда?
Меня не проведете. Я хитер.
Зачем за мною ходите повсюду?».
Тот тихо отвечал: «Я репортер.
Правдист».
«Тогда за резкость извините, —
улыбкой под усами дрогнул рот, —
Я думал, новый мой телохранитель,
Мою персону тайно стережет».
Собранье было в цехе после смены,
Шли по проходу медленно они,
Смотрели на продымленные стены,
на приводные черные ремни.
Наказывал Ильич: «Прошу собрата
в отчетах меньше в облаках парить
и помнить, что газета наша —
«Правда»:
в ней только правду нужно говорить».
«Стараюсь, — молвил репортер
смущенно, —
да нынче на собранье опоздал».
Остановился Ленин возмущенный;
«Товарищ, это форменный скандал!
Везде поспеть газетчик должен
к сроку.
Придется дать вам крепкий нагоняй!»
«Что делать было?.. Не хватило току.
На рельсах встал, как вкопанный,
трамвай.
Я торопился, сколько сил достало,
да вот...».
Ильич из-под нависших век
вгляделся. Перед ним стоял усталый,
в худых ботинках, тощий человек.
«Что ж, дам я матерьял вам
для отчета —
Здесь шел о дисциплине разговор».
Исчеркал живо все листки блокнота
вспотевший от волненья репортер.
Сказал Ильич: «Хоть мало мы
знакомы,
придется вам с запиской от меня
сходить к управделами Совнаркома.
Получите... пролетку и коня!
Довольно вам сбивать свои подметки,
носиться по Москве из края в край.
Отныне ездить будете в пролетке,
пока дисциплинируем трамвай!».

КАК ПОЯВИЛСЯ ОГОНЬ?

Горький ответил
с улыбкой доброй
на мой вопрос о любви:
«А есть настоящее чувство?»
«Еще бы!
Не то б нам не быть людьми!».
Неважно —
отвергнут или обвенчан —
любовью поднят любой.
На подвиг ведет
и мужчин, и женщин
подлинная любовь.
Давно пора вписать в хрестоматии:
огонь добыл Прометей
ради нашей безвестной праматери,
ради ее детей!

Александр ГОЛЬДБЕРГ

МАЛЯР

Стоит маляр,
Глядит устало
На свежевыкрашенный дом.
Как будто в небо
Кисть макал он:
Весь дом
В сиянье голубом.
Я говорю ему об этом.
Он усмехается,
Ворчит:
— А я хотел подбором света
Перешибить небесный вид.
И, словно мною уязвлен,
Он снова занялся делами,
Чтоб дом,
Который красил он,
Взял «верх»
В сравненьи с небесами.

НА СЛЕДУЮЩЕЙ НЕДЕЛЕ В ОБЩЕСТВЕННОЙ ПРИЕМНОЙ РЕДАКЦИИ ГАЗЕТЫ «КУЗБАСС» С 10 ДО 17 ЧАСОВ ВЕДУТ ПРИЕМ:

Понедельник — П. С. Стрекалин.

Вторник — А. Н. Чарухин.

Четверг — В. В. Марковцев.

Пятница — Н. М. Высоцкий.

В среду с 10 до 13 часов принимает юрист.

ИЗВЕЩЕНИЕ

Городские семинары пропагандистов состоятся в Доме политического просвещения.

9 апреля — начальные политшколы по основам трудового законодательства.

10 апреля — школы основ марксизма-ленинизма по основам экономики и управления производством.

11 апреля — теоретические и проблемные семинары.

Семинар пропагандистов комсомольского политпросвещения состоится 19 апреля.

Начало всех семинаров в 10 часов утра.

Кемеровский горком КПСС.

Редактор В. И. ДЕНИСКИН.

В ТЕАТРАХ, ЦИРКЕ И КИНО

Театр ДРАМЫ. ПОСЛЕДНИЙ ВАЛЬС. Начало в 12 час. и 19 час. 30 мин.

Театр ОПЕРЕТТЫ. МОЯ ПРЕКРАСНАЯ ЛЕДИ. Начало в 12 час., ПОЛЯРНАЯ ЗВЕЗДА — в 19 час. 30 мин.

Концертный зал ФИЛАРМОНИИ. НАРОДНЫЙ АРТИСТ БССР З. БАБИЙ. Начало в 19 час. 30 мин.

ЦИРК. ГАСТРОЛИ ТАТАРСКОГО ЦИРКА И АТТРАКЦИОН «МЕДВЕЖИЙ КВН» под руководством Михаила СИМОНОВА. Начало представлений в 12, 16, 20 час.

Кинотеатр «МОСКВА». Новый цветной широкоформатный художественный фильм ИСТОКИ, две серии (9, 12, 15, 18-10, 21).

Зал КИНОХРОНИКИ (кинотеатр «Москва») Хроникальный фильм ПОВЕСТЬ О ПЕРВОЙ ВЕСНЕ (11.30, 15, 18.30). Художественный фильм СВЕТ ЗА ШТОРАМИ (9-30, 13, 16-30, 20, 21-50).

Кинотеатр «ЮБИЛЕЙНЫЙ» САМЫЙ СИЛЬНЫЙ (10). Новый широкоформатный художественный фильм ИСТОКИ, две серии (12, 15, 18-10, 21).

Кинотеатр «КОСМОС» Цветной художественный фильм ПУСТЬ ГОВОРЯТ (11, 15, 19, 21). ДЕВИЧИЙ МОНАСТЫРЬ (9 13, 17). ГЕНЕРАЛЫ ПЕСЧАНЫХ КАРЬЕРОВ (10, 18), ОДНА ИЗ ДЕВУШЕК (12, 16, 21-40). О ТЕХ, КОГО ПОМНЮ И ЛЮБЛЮ (14, 20).

Кинотеатр «ПИОНЕР» АЛИ-БАБА И СОРОК РАЗБОЙНИКОВ. (10, 11.50, 13.40). ВОЗЛЕ ЭТИХ ОКОН (15.30, 19-30). СЕЗОН ЛЮБВИ (17-20, 21-20). АЛЬМАНАХ КИНОПУТЕШЕСТВИЙ (к сеансу в 21.20).

Кинотеатр «ОКТЯБРЬ». КОРОНА РОССИЙСКОЙ ИМПЕРИИ, ИЛИ СНОВА НЕУЛОВИМЫЕ, две серии (10). ГЕНЕРАЛЫ ПЕСЧАНЫХ КАРЬЕРОВ (13, 15, 17, 19, 21).

Кинотеатр «МЕТАЛЛУРГ» ТАХИР И ЗУХРА (10, 14-20). ДО ПОСЛЕДНЕЙ МИНУТЫ (11.30, 20). ОПАСНЫЕ ГАСТРОЛИ (16-20, 18, 21-50). СЕРЕБРЯНЫЕ КРЫЛЬЯ (к сеансу в 11.30).

Кинотеатр «ПРОГРЕСС» ЗЕМЛЯ САННИКОВА (10, 14, 16). ДО ПОСЛЕДНЕЙ МИНУТЫ (12). УТРАЧЕННЫЕ ГРЕЗЫ (17.50, 19.40, 21-30).

Кинотеатр «ЛУЧ» КРУГ ЧИСТОЙ ВОДЫ (10, 14-20, 18). ЛЮБОВЬ И СЛЕЗЫ (11.40, 16, 19-40, 21.30). ЗЕЛЕНЫЙ ЗМИЙ (к сеансам в 11-40, 21-30).

Кинотеатр «КОМСОМОЛЕЦ» ПОТЕРЯННЫЕ МИЛЛИОНЫ (15). ПРЕДАННОСТЬ, две серии (17, 20).

ДК СТРОИТЕЛЕЙ. УРА! У НАС КАНИКУЛЫ (13.30). ДО ПОСЛЕДНЕЙ МИНУТЫ (15, 19). КРАСНАЯ МАНТИЯ (17).

ДК ХИМКОМБИНАТА ГЕНЕРАЛЫ ПЕСЧАНЫХ КАРЬЕРОВ (15, 17, 19).

ДК КИРОВСКОГО РАЙОНА И ТОГДА Я СКАЗАЛ—НЕТ (11, 13). ЭТО СИЛЬНЕЕ МЕНЯ (15, 17, 19, 21).

ДК ШАХТЕРОВ. ВОЗЛЕ ЭТИХ ОКОН (15, 16.40, 18.30, 20.20).

ДК «ЗАРЯ». ВАЛЕРИЙ ЧКАЛОВ (13). РЕШША И ШЕРА (15, 17, 19).

Клуб ГРЭС КРУГ ЧИСТОЙ ВОДЫ (14). ЧЕЛОВЕК-ОРКЕСТР (16, 18, 20).

Клуб КОКСОХИМЗАВОДА БЕССТРАШНЫЙ АТАМАН (15). РАБЫ (17-15, 19, 21). БЕСПОКОЙНЫЕ СЕРДЦА (к сеансу в 21 час.).

Клуб ГРП РУДНИЧНОГО РАЙОНА И ДОЖДЬ СМЫВАЕТ ВСЕ СЛЕДЫ (16, 18, 20).

8 АПРЕЛЯ

Театр ДРАМЫ. 9 апреля — ПОСЛЕДНИЙ ВАЛЬС.

Театр ОПЕРЕТТЫ. 9 апреля — МАДЕМУАЗЕЛЬ НИТУШ.

Концертный зал ФИЛАРМОНИИ. ВОКАЛЬНО - ИНСТРУМЕНТАЛЬНЫЙ АНСАМБЛЬ «АКВАРЕЛИ». Начало в 19 час. 30 мин.

Кинотеатр «МОСКВА». Новый широкоэкранный французский художественный фильм ПАРИЖСКИЕ ТАЙНЫ (9, 11, 13, 15, 17, 21.50). Цветной широкоформатный художественный фильм ИСТОКИ, две серии (19). АТТРАКЦИОНЫ (к сеансу в 21.50).

Зал КИНОХРОНИКИ (кинотеатр «Москва»). Хроникальный фильм КОМУ ОН НУЖЕН, ЭТОТ ВАСЬКА? (11-30, 15, 18.30). Художественный фильм ДИКОЕ СЕРДЦЕ (9.30, 13, 16.30, 20, 21.50 — детям смотреть не рекомендуется).

Кинотеатр «ЮБИЛЕЙНЫЙ». Новый франко-итальянский цветной художественный фильм ПАРИЖСКИЕ ТАЙНЫ (9.30, 11-30, 14, 16, 18, 20, 21.50).

Кинотеатр «КОСМОС». Новый цветной широкоэкранный художественный фильм ЭТО СИЛЬНЕЕ МЕНЯ (9, 10, 11, 12, 13, 14, 15, 16, 17, 18, 19, 20, 21, 21.40).

Кинотеатр «ПИОНЕР». Занятие киноклуба «ДЕВЧОНКИ-ДЕВЧОНКИ» (15-20). ЗЕМЛЯ САННИКОВА (10, 11.40, 13.30, 19-30, 21.20). ДО ПОСЛЕДНЕЙ МИНУТЫ (17.40). МЫ ОТВЕЧАЕМ ЗА БУДУЩЕЕ (к сеансу в 21-20).

Кинотеатр «ОКТЯБРЬ». КОРОНА РОССИЙСКОЙ ИМПЕРИИ, ИЛИ СНОВА НЕУЛОВИМЫЕ, две серии (10). ГЕНЕРАЛЫ ПЕСЧАНЫХ КАРЬЕРОВ (13, 15, 17, 19, 21).

Кинотеатр «МЕТАЛЛУРГ». ЗАВТРА БУДЕТ ПОЗДНО (10, 11-40, 14-30). БОЛЬШАЯ ПРОГУЛКА, две серии (16-10, 18.30, 21). БОРИС БАБОЧКИН (к сеансу в 11-40).

Кинотеатр «ПРОГРЕСС». НИ СЛОВА О ФУТБОЛЕ (10). ПОДНЯТАЯ ЦЕЛИНА (14). ГЕНЕРАЛЫ ПЕСЧАНЫХ КАРЬЕРОВ (12, 16, 17.50, 19.40, 22 — детям смотреть не рекомендуется). АЛЬМАНАХ КИНОПУТЕШЕСТВИЙ (к сеансу в 19.40).

Кинотеатр «ЛУЧ». ЧЕЛОВЕК-АМФИБИЯ (10, 13.40). БЕЙ ПЕРВЫМ, ФРЕДДИ! (11.40, 16, 18, 19.50, 21-30).

Кинотеатр «КОМСОМОЛЕЦ». КРУГ ЧИСТОЙ ВОДЫ (15, 19). ТАХИР И ЗУХРА (17, 21).

ДК ШАХТЕРОВ. БЕЛЫЕ РОЗЫ ДЛЯ МОЕЙ ЧЕРНОЙ СЕСТРЫ (14.30, 16.30, 18-30, 20.30 — по просьбе кинозрителей).

Клуб ГРЭС. ГЕНЕРАЛЫ ПЕСЧАНЫХ КАРЬЕРОВ (17-15, 19, 21— детям смотреть не рекомендуется).

ПИШИТЕ, ЗВОНИТЕ:

Адрес редакции и издательства: 650630, ГСП, г. Кемерово-99, ул. Ноградская, 3. Телефоны: редактора 6-61-54, приемной 6-69-74, заместителей редактора 6-65-74 и 6-70-82, ответственного секретаря 6-68-81, зам. ответственного секретаря 6-65-63, отделов редакции: партийной жизни 6-61-83 и 6-02-08, пропаганды 6-66-73, промышленного 6-69-44 и 95-51-02, сельского хозяйства 6-67-82 и 6-90-71, Советов депутатов 6-64-84, культуры 6-62-01, строительного 6-67-46 и 6-02-00, писем и рабселькоров 6-90-52 и 6-60-72, информации 6-62-37, 95-58-76 и 6-82-61, еженедельника «Панорама» 6-63-02, об'явлений 6-68-72, фотокорреспондентов 6-90-63, приема информации 6-88-85, общественной приемной 6-66-52, бухгалтерии 6-90-54, директора издательства 6-69-23.

ОП05052. Типография издательства «Кузбасс». 2 Заказ № 82.