Пролетарии всех стран, соединяйтесь!

КУЗБАСС

ОРГАН КЕМЕРОВСКОГО ОБКОМА КПСС и ОБЛАСТНОГО СОВЕТА ДЕПУТАТОВ ТРУДЯЩИХСЯ

Газета основана в январе 1922 года.

№ 3 (14114). ПЯТНИЦА, 4 ЯНВАРЯ 1974 года.

Цена 2 коп.

ЦЕНТРАЛЬНЫЙ КОМИТЕТ КПСС УБЕЖДЕН, ЧТО СОВЕТСКИЕ ЛЮДИ ЕЩЕ ВЫШЕ ПОДНИМУТ ЗНАМЯ ВСЕНАРОДНОГО СОЦИАЛИСТИЧЕСКОГО СОРЕВНОВАНИЯ И СВОИМ САМООТВЕРЖЕННЫМ, УДАРНЫМ ТРУДОМ ОБЕСПЕЧАТ ДОСРОЧНОЕ ВЫПОЛНЕНИЕ ПЛАНОВЫХ ЗАДАНИЙ И СОЦИАЛИСТИЧЕСКИХ ОБЯЗАТЕЛЬСТВ В 1974 ГОДУ.

(Из Обращения ЦК КПСС к партии, к народу).

ОБРАЩЕНИЕ

ЦЕНТРАЛЬНОГО КОМИТЕТА КПСС К ПАРТИИ, К СОВЕТСКОМУ НАРОДУ

Дорогие товарищи!

Пленум Центрального Комитета партии подвел итоги третьего года пятилетки, рассмотрел и одобрил проект плана на предстоящий год. Верховный Совет Союза ССР принял законы о Государственном плане развития народного хозяйства и бюджете на 1974 год.

Теперь, когда определены очередные задачи экономического, социального и культурного строительства, Центральный Комитет КПСС обращается к партии, советскому народу — к коммунистам и комсомольцам, ко всем рабочим и работницам, колхозникам и колхозницам, специалистам промышленности и сельского хозяйства, деятелям науки и культуры с призывом — ознаменовать четвертый год пятилетки новыми успехами в выполнении решений XXIV съезда КПСС.

1973 год войдет в летопись героических дел советского народа как год ударного труда. Он был отмечен высоким трудовым пафосом, явился годом большой и плодотворной работы на всех участках коммунистического строительства.

1973 год отмечен важными положительными сдвигами на мировой арене, дальнейшим ростом международного авторитета нашей ленинской партии, социалистической Родины. Идеи Программы мира, активная, инициативная международная политика КПСС, осуществляемая в тесном единстве с братскими странами, еще более укрепили сплоченность социалистического содружества, оказали благотворное влияние на всю политическую атмосферу планеты. Налицо поворот в развитии международных отношений — от напряженности и «холодной войны» к разрядке и мирному сотрудничеству государств с различным социальным строем.

Советские люди, все прогрессивное человечество высоко оценивают огромный вклад в дело мира и безопасности народов, который вносят наша ленинская партия, Политбюро ЦК КПСС, лично Генеральный секретарь ЦК тов. Л. И. Брежнев, горячо поддерживают и одобряют миролюбивую внешнюю политику КПСС и Советского государства.

Центральный Комитет, опираясь на эту поддержку, будет и впредь последовательно, твердо и энергично вести борьбу за безопасность народов и международное сотрудничество, за торжество дела мира, свободы и социального прогресса.

Успехи внешней политики Советского Союза создают благоприятные международные условия для коммунистического строительства, для мирного созидательного труда советского народа.

Товарищи!

Чтобы в полной мере оценить достигнутое в 1973 году, вспомним, каким нелегким было его начало. Стихийные бедствия 1972 года причинили немалый ущерб сельскому хозяйству, осложнили положение в экономике в целом, создали определенные трудности для выполнения пятилетки. В связи с этим требовалось не только справиться с основными плановыми заданиями 1973 года, но и значительно превысить их. Такова была нелегкая задача. Для ее решения советские люди многое сделали и многого добились.

Самоотверженным трудом рабочего класса, инженерно-технических работников в содружестве с наукой обеспечено дальнейшее развитие советской индустрии. Объем промышленной продукции увеличился на 7,3 процента при годовом задании 5,8 процента. Сверх плана выпущено продукции более чем на 7 млрд. рублей. Выработано свыше 915 млрд. киловатт-часов электроэнергии, добыто 420 млн. тонн нефти, 670 млн. тонн угля, произведено 131 млн. тонн стали, 91 млн. тонн проката, 72 млн. тонн минеральных удобрений. Важно отметить, что свыше четырех пятых всего прироста промышленного производства получено за счет повышения производительности труда. Перевыполнен план грузооборота.

Растет технический уровень, совершенствуется технология и организация производства. Увеличивается выпуск машин, оборудования, приборов, материалов, отвечающих требованиям передовой науки и техники.

Трудовыми усилиями строителей, монтажников и эксплуатационников сооружены и введены в действие многие важнейшие объекты девятой пятилетки. Среди них — магистральный нефтепровод Самотлор — Альметьевск протяженностью более двух тысяч километров, толстолистовой прокатный стан металлургического завода «Азовсталь», доменная печь Орско-Халиловского комбината, комплексы по производству минеральных удобрений на комбинате «Уралкалий», новые мощности на Павлодарском тракторном заводе, Донецком хлопчатобумажном комбинате, Новогорьковский завод белково-витаминных концентратов. За год сдано в эксплуатацию новых предприятий, цехов, ферм, мелиоративных систем, построено жилых домов, школ, клубов, больниц и других объектов стоимостью свыше 90 миллиардов рублей.

Большой победой увенчались героические усилия тружеников сельского хозяйства. 1973 год стал поистине годом всенародной битвы за хлеб. Плечом к плечу с колхозниками, работниками совхозов в ней активно участвовали рабочие промышленности, строительства, транспорта, воины Советской Армии, студенты, жители городов и рабочих поселков.

Как и в каждом деле, республики, края и области оказывали друг другу братскую помощь уборочной техникой, транспортом, механизаторскими кадрами. По инициативе коллективов трудящихся были дополнительно изготовлены для села тракторы, комбайны, транспортные средства, запасные части, выработано сверх плана более миллиона тонн минеральных удобрений. В этом вновь проявилась могучая сила нерушимого союза рабочего класса и крестьянства, великая дружба наших народов.

В итоге получен рекордный урожай. Валовой сбор зерна составил более 222 млн. тонн. В закрома государства засыпано более 90 млн. тонн, или 5,5 млрд. пудов хлеба. Народнохозяйственный план закупок зерна выполнили все союзные республики.

Крупный вклад внесли труженики полей Российской Федерации, они дали Родине 3 миллиарда 180 миллионов пудов зерна. Большим хлебом порадовали земледельцы Украины, которые с честью сдержали свое слово — продали государству свыше миллиарда пудов. Достойно завершил двадцатую целинную жатву Казахстан — страна получила от колхозов и совхозов республики миллиард с лишним пудов зерна.

Успешно выполнили свои обязательства хлопкоробы страны. Заготовлено свыше 7,6 млн. тонн «белого золота». Колхозы и совхозы Узбекистана дали 4,9 млн. тонн, Туркмении — свыше одного млн. тонн хлопка-сырца. Намного больше, чем в прошлые годы, собрано и заготовлено картофеля, овощей, чая и другой продукции земледелия.

Трудовую доблесть проявили работники животноводства. Несмотря на исключительно сложные условия прошлой зимовки, они не допустили спада, обеспечили рост производства. В колхозах и совхозах увеличилось поголовье всех видов скота и птицы. Выполнен план закупок животноводческой продукции.

Новых успехов добились работники науки, советские ученые. Их самоотверженный творческий труд высоко ценится советским народом. Достижения науки способствуют дальнейшему совершенствованию и интенсификации производства, вызывают изменения в его организации и технологии, выявляют новые пути и возможности научно-технического прогресса, служат делу строительства коммунизма.

В нашей стране все, что создано трудом народа, принадлежит народу. Рост промышленного и сельскохозяйственного производства позволил осуществить ряд важных мер по повышению благосостояния советских людей. Увеличились реальные доходы населения, заработная плата рабочих и служащих, оплата труда колхозников, возросли общественные фонды потребления. За три года пятилетки построено и введено в действие свыше 320 млн. квадратных метров общей площади жилых домов, более 34 млн. человек стали новоселами. Приняты меры по совершенствованию системы народного образования, постоянно улучшается медицинское обслуживание, расширяется сфера услуг, возросла продажа товаров народного потребления, повышается их качество. Советские люди чувствуют, как меняются к лучшему условия их труда и жизни.

Успехи в экономическом и культурном строительстве в третьем году пятилетки — новое доказательство неоспоримых преимуществ и жизненной силы социалистического строя, результат творческого труда всего советского народа, итог многогранной деятельности нашей ленинской партии, активной работы Советов, профсоюзов, комсомола.

Все, что сегодня достигнуто, — плод ваших, дорогие товарищи, поистине золотых рук, вашего пытливого ума и творческих усилий. В забоях шахт и на нефтяных вышках, у прокатных станов, на фабриках и заводах, в институтах и лабораториях, на полях и фермах — в каждом городе и деревне советские люди самоотверженно работали над выполнением плановых заданий, взятых обязательств и встречных планов, укрепляя могущество социалистической Родины.

В могучем потоке социалистического соревнования родились новые замечательные начинания, выдвинулись тысячи и тысячи ударников и героев труда. В народе их справедливо называют новаторами, передовиками. Это — люди, овладевшие новой техникой, они показывают образцы высокопроизводительной работы, своим примером меняют устаревшие представления о нормах выработки, формах и методах организации производства. Их достижения — источник вдохновения для новых свершений и массового героизма в созидательном труде.

Партия и Советское правительство высоко оценили заслуги передовых коллективов, лучших людей страны. Большая группа передовиков промышленности, сельского хозяйства, строительства, транспорта награждена орденами и медалями, многим из них присвоено звание Героя Социалистического Труда. Честь и слава нашим замечательным труженикам!

Страна по праву гордится победами новаторов производства и передовых коллективов. Вместе с тем, отдавая должное успехам, мы не можем успокаиваться на достигнутом. Со всей откровенностью следует сказать, что в развитии хозяйства имеется еще ряд недостатков и нерешенных проблем. Немало предприятий, строек, колхозов и совхозов не выполняют плановые задания, что снижает показатели хозяйствования не только тех, кто допускает такое отставание, но и затрагивает работу десятков, а то и сотен других смежных коллективов, отрицательно сказывается на работе целых отраслей. Допускаются потери сырья и материалов, не изжиты нарушения трудовой дисциплины, велика еще текучесть рабочей силы. Затягивается нередко ввод и освоение производственных мощностей, недостаточно используются новейшие достижения науки и техники. Словом, нам нужно еще многое сделать для того, чтобы у нас не было отстающих предприятий и участков, чтобы работа всех трудовых коллективов была поднята на новый, более высокий уровень социалистического хозяйствования.

Дорогие товарищи!

Положительные итоги 1973 года создают необходимые условия для более успешной работы в четвертом году пятилетки. Нам предстоит обеспечить высокие темпы роста экономики, существенно улучшить все качественные показатели работы, повысить производительность труда и эффективность общественного производства.

Выполнение и перевыполнение плана 1974 года будет иметь определяющее значение не только для успешного завершения этой пятилетки, но и явится важным шагом к созданию прочной основы для дальнейшего роста экономического потенциала и повышения материального благосостояния и культурного уровня народа в будущем пятилетии.

В 1974 году намечается увеличить национальный доход на 20 млрд. рублей, а объем промышленного производства — почти на 31 млрд. рублей, или на 6,8 процента в сравнении с 1973 годом. По абсолютным показателям это выше среднегодового прироста за первые три года пятилетки. Объем валовой продукции сельского хозяйства запланировано увеличить на 7 млрд. рублей, или 7,3 процента. За счет повышения производительности общественного труда должно быть получено 87 процентов прироста национального дохода.

Полнее станут удовлетворяться материальные и духовные потребности трудящихся, улучшатся жилищные условия миллионов людей. Дальнейшее развитие получат наука, народное образование, здравоохранение, а также вся сфера социально-культурного и бытового обслуживания населения, значительно расширится производство товаров народного потребления.

Принятые на 1974 год задания Государственного плана напряженны и весьма ответственны. Но даже самый детальный план не может учесть полностью всех богатейших резервов социалистической экономики, которые могут быть дополнительно вскрыты и использованы благодаря творческому подходу к работе, широкому развитию инициативы, повышению организованности и ответственности каждого коллектива, каждого работника.

Если мы будем работать завтра лучше, чем сегодня, то наши планы будут не только выполнены, но и перевыполнены. Четкая и слаженная работа с первых дней года, выполнение и перевыполнение сменных, месячных и квартальных плановых заданий должны стать законом каждого коллектива, каждого работника.

Центральный Комитет КПСС обращается ко всей партии, ко всему советскому народу с призывом в 1974 году умножить трудовые усилия в борьбе за успешное претворение в жизнь решений XXIV съезда КПСС, еще шире развернуть социалистическое соревнование за досрочное выполнение плановых заданий под лозунгом — **дать продукции больше, лучшего качества, с меньшими затратами.**

Сейчас в стране по инициативе передовых предприятий ширится движение за принятие встречных планов. Центральный Комитет КПСС придает этой инициативе огромное значение. В каждом трудовом коллективе на основе мобилизации внутренних резервов можно добиться значительного увеличения выпуска продукции и улучшения ее качества.

Центральный Комитет КПСС призывает работников всех отраслей народного хозяйства сосредоточить особое внимание в социалистическом соревновании **на ускорении роста производительности труда, повышении эффективности общественного производства.**

Бороться за повышение эффективности производства — значит повсеместно и энергично внедрять новейшую технику, прогрессивные технологические процессы и проектные решения. Все новое, что рождается в институтах, конструкторских бюро, на заводах, в колхозах и совхозах, что создается новаторами и изобретателями, должно быстро внедряться в общественное производство. Надо энергично добиваться, чтобы продукция советских предприятий по своему качеству и техническому уровню не только не уступала, но и превосходила лучшие зарубежные образцы.

Бороться за повышение эффективности производства — значит максимально использовать действующие агрегаты, машины, механизмы, резко сокращать их простои, беречь каждый час, каждую минуту рабочего времени, неуклонно укреплять трудовую дисциплину.

Бороться за повышение эффективности производства — значит быстрее вводить и осваивать проектные мощности новых производств, повышать их фондоотдачу.

Бороться за повышение эффективности производства — значит снижать себестоимость, уменьшать материалоемкость продукции, строго соблюдать режим экономии, бережно и рачительно расходовать материалы, особенно металл, топливо, энергию, каждый рубль капитальных вложений, добиваться увеличения выпуска сверхплановой продукции из сэкономленных материальных ресурсов.

Решение стоящих перед нами задач требует подняти на более высокий уровень всю работу по руководству экономикой. Министерства и ведомства, плановые, снабженческие и финансовые органы должны создавать все необходимые условия для выполнения трудящимися встречных планов, взятых социалистических обязательств. Они призваны обеспечить улучшение системы управления, совершенствование планирования, организации труда и экономического стимулирования производства во всех его звеньях.

Успеху дела будет способствовать еще более широкое вовлечение трудящихся в управление экономикой, повышение ответственности и требовательности к кадрам.

Товарищи!

Все, что у нас есть сегодня и чего мы добьемся завтра, зависит от нас самих, от умения каждого советского человека работать творчески, от высокой сознательности, профессиональной подготовки, чувства ответственности и дисциплины.

Центральный Комитет КПСС выражает уверенность, что наш героический рабочий класс — ведущая сила советского общества, инженеры, техники и конструкторы, все работники индустрии и впредь будут идти в авангарде всенародного социалистического соревнования за досрочное выполнение намеченных планов, воплотят в конкретные дела свои силы, знания, опыт и вновь, как всегда, покажут пример высокой сознательности, организованности и деловитости.

Центральный Комитет КПСС уверен, что наше славное колхозное крестьянство, работники совхозов, специалисты сельского хозяйства закрепят достигнутые успехи и порадуют Родину в 1974 году хорошим урожаем, увеличением производства и заготовок сельскохозяйственной продукции; будут с наибольшей эффективностью использовать каждый гектар земли, каждую машину, каждый центнер кормов, каждую тонну удобрений; вместе с рабочим классом сделают новый шаг по пути дальнейшей интенсификации сельского хозяйства и укрепления его материально-технической базы.

Центральный Комитет КПСС выражает уверенность, что наша советская интеллигенция будет с еще большей энергией, настойчивостью развивать науку, технику и культуру, добиваться повышения эффективности научных работ, скорейшего внедрения в народное хозяйство важнейших научно-технических достижений, создавать духовные ценности, обогащающие жизнь советских людей.

Центральный Комитет КПСС уверен, что наши советские женщины, снискавшие своим самоотверженным трудом и повседневной заботой о воспитании детей высокую общественную признательность, внесут весомый вклад в общенародную борьбу за успешное выполнение планов четвертого года пятилетки.

Центральный Комитет КПСС выражает уверенность, что наша замечательная молодежь с новой силой подтвердит свою верность ленинским заветам, делу Коммунистической партии, ознаменует четвертый год пятилетки ударным трудом и отличной учебой. Родина верит в молодое поколение, в его трудолюбие, настойчивость и самоотверженность!

Центральный Комитет КПСС обращается с призывом к партийным организациям, всем коммунистам возглавить могучее движение советских людей за успешное выполнение заданий четвертого года пятилетки, полнее использовать накопленный опыт, совершенствовать свою деятельность, быть всегда впереди, быть там, где труднее, отдавать народу, борьбе за его интересы и счастье свои знания и способности! Вместе с Советами, профсоюзами и комсомолом по-боевому взяться за практическое решение стоящих задач, надежно подкрепить хозяйственные планы года широкой организаторской, политической и идейно-воспитательной работой. Лучшие коллективы, передовики и новаторы производства, победители соревнования должны быть окружены всенародным почетом и уважением, поощряться материально и морально.

Впереди много дел — сложных и ответственных. Ленинская партия глубоко верит в великую творческую энергию нашего народа, который способен преодолеть любые трудности на пути к цели. А цели у нас благородные и гуманные — процветание Родины, благополучие и счастье всех советских людей.

Наши новые социальные и экономические достижения будут иметь огромное интернациональное значение, еще более увеличивать притягательную силу социализма, способствовать дальнейшему росту международного авторитета Страны Советов. Успешное строительство коммунистического общества — достойный вклад советского народа в дело укрепления социалистического содружества, упрочения мира и безопасности народов, в социальный прогресс человечества.

Центральный Комитет КПСС убежден, что советские люди еще выше поднимут знамя всенародного социалистического соревнования и своим самоотверженным, ударным трудом обеспечат досрочное выполнение плановых заданий и социалистических обязательств в 1974 году.

К новым трудовым победам, дорогие товарищи, к новым трудовым подвигам во имя дальнейшего укрепления могущества нашей Родины, коммунистического строительства в нашей стране!

ЦЕНТРАЛЬНЫЙ КОМИТЕТ КОММУНИСТИЧЕСКОЙ ПАРТИИ СОВЕТСКОГО СОЮЗА

На идеологические темы

ЧТОБЫ ПОИСК БЫЛ УСПЕШНЫМ

Недавно бюро обкома КПСС заслушало отчет Кемеровского горкома партии о работе по совершенствованию теоретических знаний и методического мастерства пропагандистских кадров, призванных формировать у советских людей научное мировоззрение, воспитывать их на идеях марксизма-ленинизма.

Все возрастающие требования к партийной пропаганде, ее эффективности обусловлены об'ективными потребностями коммунистического строительства, масштабностью и новаторским характером наших задач, сложной и быстро изменяющейся социально-политической обстановкой, условиями идейной борьбы на мировой арене.

Исходя из того, что пропагандист — главная фигура, определяющая в конечном итоге эффективность партийной пропаганды, горком, партийные комитеты и организации стараются прежде всего улучшить подбор, качественный состав этих кадров. Так, если в 1971—1972 учебном году в среднем и начальном звеньях пропагандистов с высшим образованием было соответственно 75,5 и 61 проц., то в текущем — 84 и 68 проц. В системе же комсомольского просвещения — 88 против 71 проц. При этом 95 проц. среди них — коммунисты, что также значительно больше, чем прежде. За последние два года почти удвоился удельный вес пропагандистов, имеющих стаж свыше пяти лет в системе партийного образования и трех лет — комсомольского. 40 процентов пропагандистов системы партийного образования в 1970—73 годах прошли обучение в вечернем университете марксизма-ленинизма.

Городская партийная организация особо заботится о пропагандистской работе руководителей. Вопросы марксистско-ленинской учебы и экономического образования руководящих кадров, их участия в идейном воспитании трудящихся специально рассматривались на пленуме горкома КПСС в ноябре 1973 года.

Хозяйственные, советские и партийные работники составляют сейчас среди пропагандистов партийного просвещения 78 проц., а в комсомольском — более 86 проц. Во много раз возрос удельный вес хозяйственных руководителей - пропагандистов в системе экономического всеобуча.

Мы отдаем себе отчет в том, что улучшение качественного состава пропагандистов — это лишь начало дела. Главная наша задача — помочь пропагандисту восстановить или серьезно пополнить теоретические знания, овладеть методикой преподавания, активными формами ведения занятия. С этой целью при горкоме, райкомах партии ежемесячно проводятся однодневные семинары пропагандистов всех звеньев партийного, комсомольского и экономического образования, массовых форм пропаганды. По пяти проблемам высшего звена каждый месяц вторую и третью среды работает городской лекторий. А всего в Кемерове 84 лектория, 24 народных университета по актуальным вопросам марксистско-ленинской теории, морали и этики, экономики, внешней и внутренней политики партии и правительства, которые посещают и многие пропагандисты.

Для руководителей школ экономического всеобуча проводятся курсы с отрывом от производства, на которых подготовлено 683 пропагандиста - экономиста в прошлом году и 460 — накануне нынешнего учебного года.

Перед пропагандистами постоянно выступают секретари, члены бюро, заведующие отделами обкома, горкома и райкомов партии, советские и хозяйственные руководители.

Чтобы улучшить учебу молодых пропагандистов, мы создали при горкоме школу по актуальным вопросам пропагандистского мастерства. С нового учебного года такие школы открыты при райкомах партии.

Широко практикуются «дни открытых дверей» для пропагандистов разных звеньев. Первичные партийные организации получают в начале учебного года определенные задания теоретического и методического плана, которые и готовят ко «дню открытых дверей». Число взаимопосещений составляет ежегодно не менее пятисот. Кроме того, в минувшем учебном году только парткабинеты обобщили и распространили опыт 49 лучших пропагандистов. Активно нам помогают в этом многотиражные газеты.

В первичных организациях Новокемеровского химкомбината, заводов «Кузбассэлектромотор», электротехнического, азотнотукового, шахты «Северная», ряда предприятий Кировского района сняты фильмы о пропагандистах, отдельные занятия записаны на магнитофоне. Готовится фильм о лучших пропагандистах города.

Наряду с методическими советами при райкомах, парткомах и партбюро создан городской методический совет для оказания помощи пропагандистам политического просвещения и экономического всеобуча.

Перед началом учебного года у нас разрабатываются планы семинарских занятий и других форм работы с пропагандистами.

Содержательнее стали теоретические и методические конференции. Растет их число. В минувшем учебном году для пропагандистов проведено 236 таких конференций. Мы придаем большое значение самостоятельной работе пропагандистов над книгой, первоисточниками, особое внимание обращаем на самодисциплину, на партийное отношение к порученному делу.

По примеру пропагандистов азотнотукового завода, Новокемеровского химкомбината партийные комитеты и организации внедряют личные планы самостоятельного изучения произведений В. И. Ленина, основных партийных документов.

Вместе с тем горкому, райкомам партии, первичным партийным организациям предстоит еще многое сделать для улучшения подбора пропагандистов, их теоретической и методической подготовки, повышения эффективности партийной пропаганды. Серьезные замечания и ценные рекомендации были высказаны горкому партии во время отчета на бюро обкома КПСС. Горком, райкомы партии разработали специальные мероприятия.

Нам пришлось поправить некоторых хозяйственных руководителей, парткомы и партбюро, которые в ходе подготовки пропагандистов-экономистов уже сокращенные министерствами программы сократили еще и сами. Для этих пропагандистов организованы дополнительные занятия и по теории, и по методике.

Укреплен состав лекторов, выступающих на городских и районных семинарах. В ближайшее время соберем их вместе с руководителями городских и районных семинаров, выскажем замечания, пожелания. На каждом семинаре обязательно будут обсуждаться вопросы методики, педагогики, психологии партийной пропаганды. Кроме того, предусматриваем чтение специальных лекций по теории марксизма-ленинизма.

На совещании в горкоме партии, на заседаниях бюро районных комитетов партии проанализированы, подведены некоторые итоги занятий в системе партийного, комсомольского образования и экономического всеобуча. Меры по дальнейшему повышению эффективности партийной пропаганды обсуждены на городском собрании пропагандистов, лекторов и политинформаторов. Все это позволит на деле осуществить призыв пропагандистов Московского электромеханического завода имени Владимира Ильича: «Знания, идейную убежденность, организаторский талант пропагандиста — на службу пятилетке».

В феврале в районах, а в марте в городе подведем итоги смотра парткабинетов по использованию кино, технических средств и наглядных пособий в партийной пропаганде, а также парткабинетов на общественных началах под девизом «Парткабинет — центр идейной и массово-политической работы».

Подводя итоги третьего, решающего года, вступая в новый, 1974-й, рубежи которого определены декабрьским Пленумом ЦК КПСС, седьмой сессией Верховного Совета СССР, свою задачу мы видим в том, чтобы и впредь вести активный поиск путей дальнейшего совершенствования теоретических знаний, методического мастерства пропагандистов, повышения действенности партийной пропаганды.

Ю. СОКОЛЬНИКОВ,
секретарь Кемеровского горкома КПСС.

Кемеровский выпуск

● Четырнадцать тысяч тонн кокса сверх плана выдал в минувшем году коллектив коксохимзавода.

А полгода назад положение здесь складывалось не из лучших: вышла из строя устаревшая четвертая батарея, тысячи тонн кокса задолжала шестая.

Для ликвидации долга были приняты необходимые меры. Коксовый цех стал работать устойчиво.

Особенно хорошо потрудилась смена № 2. На протяжении пяти лет она работает ритмично, показывая образцы труда. Только за прошедший год она первенствовала в соревновании семь раз. За достигнутые успехи коллективу присвоено звание имени 50-летия СССР.

НА СНИМКЕ: ветераны цеха старший люковой Г. Г. Зарипов, дверевой П. С. Холмов и рабочий газосборника Г. А. Жданов.

Фото **В. Грозного.**

Мозаика городских новостей

НОВОСЕЛЬЯ, НОВОСЕЛЬЯ...

Спортивный комплекс для горняков в поселке шахты «Ягуновская». Клуб в поселке Промышленновском для горняков шахты имени Волкова. Детские ясли на 140 малышей на Горловском шоссе. Два новых жилых дома в Кедровском поселке и в 6-м квартале Рудничного района... Эти об'екты только что сданы в эксплуатацию. Скоро новоселье.

Полным ходом идет оборудование учебно-политехнического центра для школ Заводского района. Все заботы о нем, начиная со строительства и кончая оснащением учебных кабинетов, взяли на себя такие предприятия, как Новокемеровский химкомбинат, заводы «Карболит», коксохимический и авторемонтный, тресты «Кемеровохимстрой», «Железобетонстрой», «Кемеровожилстрой», «Строймеханизация», домостроительный комбинат.

ТРИ ПОДАРКА ДЕТЯМ

Юным гражданам Заводского района январские сюрпризы преподнесли заботливые ребячьи шефы — коллективы предприятий.

Завод «Карболит», например, финансировал строительство районной детской поликлиники на ул. Профсоюзной. Сейчас там устанавливаются медицинская аппаратура и оборудование. Первых маленьких пациентов лечебное учреждение примет уже в январе.

На средства азотнотукового завода, шефствующего над школой № 42, там построены учебные мастерские и спортивный зал для школьников.

ЗДРАВСТВУЙ, «ЗОЛОТАЯ ШАЙБА»!

Вчера в двух хоккейных коробках Кировского района прошли первые хоккейные баталии мальчишек сборных дворовых команд на приз клуба «Золотая шайба». Районные соревнования юных хоккеистов продлятся до 9 января. В них примут участие 11 команд.

Нелегко придется и болельщикам: каждый день надо успеть на шесть встреч!

Победителей ждут призы: команды — переходящий кубок и медали, а лучшему защитнику, лучшему нападающему и лучшему вратарю — сувениры.

Кузбассу отвечают

«ЕЩЕ РАЗ О БЕРЕЗОВОЙ РОЩЕ»

Статья «Еще раз о березовой роще», опубликованная в «Кузбассе», рассмотрена на заседании исполкома районного Совета.

14 декабря исполком принял решение «О мерах по сохранению зеленых насаждений и наведению порядка в землепользовании на территории района».

Предусматривается закрепление отдельных участков березовой рощи за предприятиями и организациями; привлечение общественности к участию в работах, связанных с уходом за зелеными насаждениями; снос до 1 июня 1974 года всех неплановых строений, расположенных в березовой роще; запрещение содержания скота и домашней птицы вблизи государственного жилого фонда.

Заместители директоров предприятий по быту и начальники ЖКО предупреждены о персональной ответственности за наведение порядка в зеленых массивах, прилегающих к жилому фонду.

Отделам исполкома — коммунального хозяйства и внутренних дел — поручено систематически контролировать ход выполнения намеченных мероприятий по сохранению березовой рощи.

Б. АЛЕКСАНДРОВ,
председатель исполкома Кировского районного Совета.

Адрес: завод «Кузбассэлектромотор»

УДАРНУЮ ВАХТУ ПРОДОЛЖИТЬ

● С каждым днем все больше коллективов промышленных предприятий Кемерова следуют примеру московского завода «Динамо» — разрабатывают и принимают на четвертый год пятилетки встречные планы.

На нашем заводе инициатором этого начинания стал коллектив цеха № 3. План третьего, решающего года пятилетки по товарной продукции он выполнил досрочно, 15 декабря.

В 1974 г. работники цеха решили ударную вахту продолжить. Они взяли обязательство дать сверх плана продукции на 200 тысяч рублей, решили изготовить на 200 электродвигателей больше, чем предусмотрено планом. Кроме того, все вместе хотят добиться наивысшего процента сдачи продукции с личным клеймом.

Почин большого дружного коллектива цеха № 3 нашел горячую поддержку на заводе.

НА СЦЕНЕ — РАБОЧИЕ

В этот вечер на сцене были артисты, которых хорошо знают на заводе. Днем они стоят у станков, конвейеров, за чертежными досками, а вечерами их можно встретить в клубе. Все они любят музыку, хорошо поют. На днях они приняли участие в заводском конкурсе вокалистов.

ВЕСЕЛЫЕ КАНИКУЛЫ

Интересно проводят дети рабочих и служащих завода «Кузбассэлектромотор» школьные каникулы. Походы в цирк, театры, кино, на экскурсии — обо всем этом позаботился завком профсоюза.

В школе № 80 организован пионерский спортивный лагерь.

Н. ОБОРИНА,
редактор многотиражной газеты.

ЗАДАЧИ, КОТОРЫЕ РЕШАТЬ ГОРОДУ

С сессии городского Совета

ДЛЯ ВСЕХ И КАЖДОГО

КОГДА МЫ осмысливаем итоги прошедшего года, то вывод может быть один: они нас радуют.

Промышленные предприятия Кемерова досрочно завершили годовой план, выполнили и социалистические обязательства.

Успешно справились с планом 1973 года бытовые и коммунальные предприятия, торгующие и транспортные организации, а их работа — оказывать услуги населению.

Трудящиеся нашего города получили от строителей более 3,5 тысячи благоустроенных квартир — три с половиной тысячи семей улучшат жилищные условия. Сданы в строй семь общежитий на 3.400 мест.

Построены и введены в эксплуатацию школа на 1.320 мест в 14-м микрорайоне заискитимской части города, корпус института культуры, цирк на 2.000 мест, больница на 150 коек в Кедровском поселке. Построено 4,2 км водопроводных и 3,4 км канализационных сетей. Введены очистные сооружения в Кировском районе, расширены — городские.

В 1974 году 86 процентов сточных вод будут пропускаться через биологическую очистку, а это значит, что наша водная артерия, река Томь, станет чище.

Построены и отремонтированы десятки километров городских дорог, трамвайные пути по Кузнецкому проспекту, контактная сеть троллейбуса по Советскому проспекту — от заводоуправления «Карболита» до железнодорожного переезда.

В 1973 году телефонизировано 187 жилых домов, установлено 2.800 квартирных телефонов, а всего телефонная сеть приняла 3.500 новых абонентов.

В плане городского хозяйства на 1974 год, который в конце декабря утвердил городской Совет, предусматривается осуществить много задач, касающихся всех нас и каждого кемеровчанина в отдельности.

Об'ем промышленного производства на предприятиях местного подчинения возрастет на 4,2 процента и составит более 104 млн. рублей. Увеличится производство кондитерских и хлебобулочных изделий, товаров мелкоштучных и в расфасованном виде, а также пива, кожгалантерейных изделий, нестандартного оборудования, валяной обуви, моющих и чистящих средств, стеновых материалов, зеркальных изделий.

Предприятия местного подчинения планируют освоить 35 новых видов изделий.

В планируемом году каждый житель нашего города приобретет продовольственных и промышленных товаров на 953 рубля, а весь об'ем товарооборота составит более 425 млн. рублей. На начало 1974 года в городе Кемерове одновременно могут пообедать в столовых, кафе и других предприятиях общественного питания более 32 тысяч человек.

Предприятия бытового обслуживания окажут услуг в расчете на одного жителя города почти на 30 рублей.

Городской электро- и автотранспорт планируют перевезти 159 миллионов пассажиров. Иными словами, общественный транспорт ежедневно сможет перевозить все взрослое население города.

Важный раздел годового плана — капитальное строительство. Об'ем государственных капиталовложений, запланированный на 1974 год, около 19 млн. рублей. Главное внимание при распределении средств уделялось их концентрации на пусковых об'ектах 1974 года. Около 50 процентов капвложений направляется на жилищное строительство, за счет которых планируется построить (по линии местных Советов) 67.000 кв. м жилья.

На народное образование направлено 1.113 тысяч рублей, за счет которых предстоит ввести два школьных здания, а также планируется задел двух школ.

В плане записано: ввести в эксплуатацию хирургический корпус онкологического диспансера на 159 коек, начать строительство детской инфекционной больницы и сделать пристройку к родильному дому центральной городской клинической больницы.

На коммунальное и бытовое строительство пойдет более 7.400 тысяч рублей. Кстати, 98 процентов капитальных вложений направляется на переходящие коммунальные об'екты. Имеется в виду ввести 5 км водопроводных сетей, закончить строительство второй нитки водопровода в Рудничный район и канализационный коллектор по ул. Мичурина.

В 1974 году 4.750 тысяч рублей будет направлено на дорожно-мостовое строительство. Планируется ввести в эксплуатацию 9 км асфальтных дорог. Основное внимание будет сосредоточено на главной транспортной магистрали города — ул. Садовой. Войдут в строй дороги по ул. Подгорной, Волгоградской, пр. Ленина — от Волгоградской до бульвара Строителей, ул. Ворошилова, пр. Химиков — от Волгоградской до 21-го микрорайона и др.

На продолжение строительства мостов через реки Томь и Искитимку (по Советскому проспекту) направляется 3 млн. рублей, на окончание строительства моста через р. Искитимку (по ул. Красноармейской) — 350 тысяч рублей.

Задачи, стоящие перед коллективами промышленных предприятий, строительных организаций, коллективами предприятий сферы обслуживания, сложные, но вполне реальные.

Важнейшее условие для успешного выполнения предусмотренных народнохозяйственным планом задач — улучшение использования производственных фондов промышленных предприятий и строительных организаций, дальнейший рост производительности труда.

А. НАУМОВА,
председатель городской плановой комиссии.

43.590 ТЫСЯЧ РУБЛЕЙ

ТАКИМ БУДЕТ бюджет нашего города в 1974 году. Его на днях утвердила сессия городского Совета депутатов трудящихся. Он вырос по сравнению с 1970 годом на 12,7 млн. рублей, или на 41 процент. Наш город еще не знал таких темпов роста бюджета, а он, как известно, отражает дальнейший рост промышленности, коммунального и жилищного хозяйства, торговли и социально-культурных учреждений.

На развитие народного хозяйства города предусмотрено израсходовать 7,4 млн. рублей, из которых на благоустройство — более 2,6 млн. рублей.

Расходы на здравоохранение в 1974 году составят 21 млн. рублей — почти на пять миллионов рублей больше, чем три года назад. За счет средств бюджета с начала девятой пятилетки расширена коечная сеть в больницах, штат медицинских работников увеличился на 1.100 единиц и составляет более 11 тысяч человек. На приобретение медикаментов для бесплатного лечения предусмотрено 1,5 млн. рублей, на питание больных — 2,2 млн. рублей. Короче, расходы на охрану здоровья одного жителя в 1974 году составят в среднем 47 рублей.

На содержание учреждений народного образования выделяется 13 млн. рублей. Из этих средств школы всеобуча, рабочей молодежи, школы-интернаты израсходуют 11,5 млн. рублей. Увеличатся на 46 рублей расходы на обучение одного школьника (по сравнению с 1970 годом). За партами школ города будет сидеть более 68 тысяч учащихся.

Много внимания уделяется развитию сети культурно-просветительных учреждений. За последние два года в городе открыты две новые библиотеки и художественная школа, значительно увеличился книжный фонд библиотек. В настоящее время за счет бюджета города содержится 24 библиотеки, 7 музыкальных и две художественные школы, в которых обучаются 1.950 детей.

Большая программа финансирования социально-культурных мероприятий обязывает органы здравоохранения, народного образования и культуры разумно и эффективно расходовать государственные средства. Между тем в ряде социально-культурных учреждений народные деньги расходовались не очень экономно, допускались излишества. Неудовлетворительно, например, поставлен учет рабочего времени медицинских работников, нередко допускаются нарушения штатной дисциплины.

За 1973 год на содержание административно-управленческого аппарата расходы в целом по городу уменьшены на 2,1 млн. руб. Однако на ряде предприятий и в организациях этот аппарат остается все-таки большим и дорогостоящим, например, на заводе «Автоагрегат» Кемеровского производственно-транспортного управления.

Серьезные нарушения штатной дисциплины допускались на многих предприятиях города. В 1973 году установлено содержание 237 сверхштатных должностей и выплата 87 завышенных окладов. Это выявлено, например, в строительных организациях Главкузбассстроя, на автотранспортных предприятиях, комбинате шелковых тканей и др.

Основными источниками доходов бюджета (72 процента) будут платежи социалистических предприятий, главным образом, налог с оборота и платежи из прибыли.

В 1974 году налога с оборота должно поступить 14,5 млн. рублей. Учитывая, что этот налог в бюджете занимает третью часть всех доходов, его своевременное и полное поступление приобретает особое значение. Прежде всего нужно, чтобы все предприятия обеспечили выполнение планов выпуска товаров народного потребления, а оптовые базы своевременное выполнение планов поставки товаров в торговую сеть города.

Взносы из прибыли предприятий и хозяйственных организаций в доходах бюджета на 1974 год составят около 30 процентов. В 1973 году все отрасли городского хозяйства, кроме предприятий пищевой промышленности, успешно выполнили планы накоплений и обязательства перед бюджетом. Но результаты хозяйственной деятельности могли быть лучше, если бы все предприятия городского хозяйства более рационально использовали государственные средства и свои производственные мощности.

Крайне неудовлетворительно, например, используются мощности на Кемеровском пивобезалкогольном заводе, где план выпуска безалкогольных напитков выполнен только на 56 процентов. По этой причине торгующие организации недополучили более 300 тысяч декалитров безалкогольных напитков и кваса, а бюджет города — 80 тыс. рублей налога с оборота. Или еще пример. Весь год не работали бани № 3, 12 и 13 — их капитальный ремонт затянулся. В результате трест банно-прачечного хозяйства потерял около 120 тыс. рублей.

Бюджет города на 1974 год является материальной базой городского Совета депутатов трудящихся. От выполнения бюджета будет зависеть осуществление функции городского Совета по экономическому и культурному строительству города.

А. ШИЛОВ,
заведующий финансовым отделом горисполкома.

УЧЕБНО-МЕТОДИЧЕСКИЙ СБОР

В Кемерове состоялся учебно-методический сбор председателей исполкомов городских и районных Советов — начальников гражданской обороны, руководителей областных служб и штабов. С докладом об итогах оперативной и боевой подготовки невоенизированных формирований гражданской обороны и задачах на новый учебный год выступил начальник штаба гражданской обороны области гвардии полковник В. И. Мильситов.

Для участников сбора прочитаны лекции: «Основные принципы и способы защиты населения от оружия массового поражения», «Организация управления, система оповещения и связи». Им было показано тактико-специальное учение сводного отряда повышенной готовности.

Начальники штабов гражданской обороны побывали на показных командно-штабных учениях Кемеровского электротехнического завода, совхоза «Новостройка», Кемеровского района и профтехучилища № 77 г. Кемерова.

И. РАЗУМОВ.

● ЭКОНОМИКА

ЭНЕРГЕТИКА ШАГАЕТ НА ВОСТОК

Об использовании энергетических ресурсов Сибири и Дальнего Востока рассказывается в статье комментатора АПН Станислава ИЛЬИНА.

На юге Западной Сибири в ноябре 1973 года вступила в строй новая линия высоковольтной электропередачи напряжением в 500 тысяч вольт и протяженностью 360 километров — от Ермаковской ГРЭС в Казахстане до города Омска.

Ввод в действие новой линии — большое событие в энергетике. И не только потому, что Омск стал получать дополнительно энергию одной из мощных ГРЭС, работающей на угле Экибастузского месторождения. Эта линия примечательна еще и тем, что она соединила между собой две крупные энергетические системы — Казахстанскую и Западносибирскую.

Несколько лет назад мне довелось брать интервью у Олега Джунковского, инженера, руководившего в Восточной Сибири сооружением нескольких таких линий в 500 киловольт.

— Энергетика нашей страны, — говорил Джунковский, — шагает все дальше на восток, и потому нам, строителям ЛЭП, в ближайшие годы предстоит в Сибири гигантская работа. Природный энергетический потенциал Сибири и Дальнего Востока настолько велик, что его с лихвой хватит и на развитие промышленности здесь, на месте, и на то, чтобы «подпитывать» энергией другие высокоразвитые промышленные районы, где уже не всегда достаточно местных источников электричества. А значит, предстоит строить и строить многие тысячи километров линий электропередачи...

Уже сейчас районы, лежащие к востоку от Урала, дают более четверти всей электроэнергии, которую производит страна, хотя освоена пока еще лишь небольшая часть сибирских гидроэнергоресурсов. Один только Енисей, по расчетам ученых, может давать столько энергии, сколько ее вырабатывали в 1960 году все электростанции Советского Союза.

При этом энергия сибирских гидроэлектростанций отличается исключительной дешевизной, а сами станции — высокой рентабельностью. Энергия Братской гидроэлектростанции, например, обходится в 5,5 копейки за 100 киловатт-часов.

Благодаря такой дешевой энергии мощные гидроэлектростанции Сибири окупают огромные расходы на их создание в течение нескольких лет после пуска первых агрегатов. Красноярская ГЭС, например, возместила затраты на ее строительство уже к тому дню, когда государственная комиссия принимала ее в постоянную эксплуатацию.

Сибирь богата не только гидроэнергоресурсами. Природа сосредоточила здесь огромные запасы угля.

В Кузбассе в эту пятилетку намечено увеличение добычи угля на 22 миллиона тонн, что составит треть всего прироста добычи угля в стране. Но в Сибири есть еще один старый угледобывающий район — Черемховский, где уголь добывают открытым способом. А в районе Красноярска расположен Канско - Ачинский угольный бассейн, который содержит две пятых всех запасов бурого угля СССР. Если добавить сюда богатые месторождения в Казахстане и несколько других, разбросанных по Сибири, если учесть еще огромные запасы нефти и газа на западе этого края и неплохие, с точки зрения геологов, перспективы открытия в ближайшем будущем этих ископаемых на востоке, то становится ясно, что энергетический и топливный голод нашей стране не грозит.

Сегодня в единой «упряжке» с гидроэнергетическими гигантами, такими как Братская и Красноярская ГЭС, как строящиеся Усть-Илимская на Ангаре и Саянская на Енисее, с другими несколько меньшими гидростанциями в Сибири работают мощные тепловые электростанции — Назаровская в Красноярском крае, Сургутская в Тюменской области, а в Казахстане Ермаковская и несколько других.

Линии электропередачи большой мощности об'единяют тепловые и гидростанции в единые энергетические кольца, которые постепенно соединяются друг с другом. Образуется большое сибирское кольцо, которое затем соединится с одной стороны с энергокольцами Дальнего Востока, а с другой — с Единой энергосистемой европейской части страны, которая уже создана. И когда, наконец, к ним подключатся энергокольца Средней Азии, возникнет Единая энергосистема Советского Союза с единым пультом управления, единой диспетчерской службой, где на гигантском светящемся экране-схеме будет видно все энергетическое хозяйство, раскинувшееся от Дуная до побережья Тихого океана. Такой пульт уже существует, но диспетчер пока управляет с него всей энергетикой к западу от Урала. Присоединение к нему восточного и южного крыльев — дело ближайшего будущего.

С. ИЛЬИН,
комментатор АПН.

ШАМПАНСКОЕ ЗАВОДА «НОВЫЙ СВЕТ»

Крымский завод шампанских вин «Новый свет» — старейший из всех, существующих в нашей стране. Он расположен в живописной долине, окруженной горами, в семи километрах от Судака. Здесь без малого сто лет назад в одном из помещичьих имений началось производство игристых вин. Экспериментально было доказано, что русское игристое вино может конкурировать с французским шампанским и даже превосходить его.

За годы Советской власти возникли другие большие заводы игристых вин в Крыму, на Кавказе, на Украине, где наряду с классическим способом производства вина — бутылочным, применяется более дешевый и простой — резервуарный. Но «Новый свет» производит игристые вина только бутылочным способом. В некотором смысле этот завод — привилегированное предприятие. Он первым отбирает для себя виноматериалы у крымских заводов первичного виноделия, используя лишь лучшие, приготовленные из сортов винограда «рислинг», «алиготе», «каберне» и сортов «пино». Вопрос, какие сорта и в какой пропорции об'единить, чтобы создать вино отличного качества, решают ведущие специалисты.

Крымское игристое, которое выпускает «Новый свет», подразделяется на полусухое с сахаристостью 5 процентов, сухое — 3 процента, самое сухое — 0,8—1 процент и брют, в который сахар не добавляется. Все эти вина на международных конкурсах, начиная с 1958 года, получили пять золотых, девять серебряных и одну бронзовую медаль.

Тираж нынешнего года в «Новом свете» составил 1 миллион 400 тысяч бутылок, в будущем он увеличится на 200 тысяч. Завод «Новый свет» располагает хранилищами на 3,5 миллиона бутылок. Строится еще одно хранилище такой же емкости.

С. КАСИМОВА.
(АПН).

ЧАСЫ СИМБИРСКА

В Ульяновском государственном архиве обнаружен любопытный документ, датированный прошлым веком. Документ гласит: «Гражданину Кудрявцеву Николаю Павловичу поручается следить за точностью хода городских башенных часов».

...Весной 1869 года около Вознесенского собора в центре Симбирска остановилось восемь подвод. На них были размещены детали гигантских часов, изготовленных в Англии знаменитым механиком Куке. Часы эти, установленные на башне собора, имели два циферблата. Вес ходовой гири достигал 12 пудов, а боевой — 20 пудов. Завод действовал пять суток.

(ТАСС).

ОКНО в МИР

ФАКТЫ • СООБЩЕНИЯ • КОММЕНТАРИИ

● СЭВ В ДЕЙСТВИИ

ПАРТНЕРЫ СТРОЯТ СООБЩА

Несколько лет назад мало кто за пределами Болгарии знал о Девненской долине. Известность этот район в 20 километрах от Варны приобрел после того, как здесь развернулась самая большая стройка нынешней болгарской пятилетки: в сотрудничестве с братскими странами в Девне создается крупный химический комплекс. Недавно дал первую продукцию Девненский химический комбинат сложных минеральных удобрений, построенный Болгарией, Советским Союзом и Венгрией. Эти же страны сооружают крупнейший в Европе завод кальцинированной соды производительностью 1.200 тысяч тонн в год. Его первая очередь скоро войдет в строй.

Совместное строительство крупных промышленных предприятий — одна из перспективных форм сотрудничества стран СЭВ, предусмотренных Комплексной программой социалистической экономической интеграции. Для создания подобных предприятий нужны огромные средства. Особенно больших капиталовложений требует горнодобывающая промышленность. Экономисты подсчитали, например, что для получения одинакового по стоимости об'ема продукции в топливно-сырьевых отраслях нужны в 5—8 раз большие капитальные вложения, чем в машиностроении. Окупаются же эти средства значительно медленнее. Об'единяя свои усилия и средства, государства, входящие в СЭВ, получают возможность решать проблему наиболее эффективно.

Вот один пример. Черная металлургия Венгрии может сейчас производить примерно три миллиона тонн стали в год. По перспективным планам через 20 лет годовые потребности венгерской промышленности возрастут до 7 миллионов тонн. За счет расширения производства нынешние сталелитейные заводы смогут давать дополнительно один миллион тонн. За счет чего же покрыть дефицит в три миллиона тонн стали? Строить новый завод с таким об'емом производства экономически малоэффективно. Оптимальная мощность металлургического предприятия — 10—12 миллионов тонн стали в год. Средства для сооружения столь крупного завода Венгрия могла бы найти только в ущерб другим важным отраслям народного хозяйства. Поэтому она предпочитает принять участие в строительстве большого металлургического предприятия вместе с другими партнерами по СЭВ. Комплексная программа социалистической экономической интеграции предусматривает, как известно, создание такого комбината в СССР на базе Курской магнитной аномалии.

В органах СЭВ, в хозяйственных и плановых организациях социалистических государств рассматриваются проекты сооружения еще двух об'ектов металлургии: завода трансформаторного листа в Польше и цеха по производству коррозийностойкой стали в ГДР. В их создании примут участие заинтересованные страны.

В совместном строительстве предприятий братские социалистические государства уже накопили немалый опыт. Так, в Румынии при содействии Чехословакии, Венгрии и Польши сооружен большой целлюлозно-бумажный комбинат. Польша и Чехословакия сообща построили в польском городе Новы-Двор мощную электростанцию. ГДР и Польша совместными усилиями сооружают сейчас несколько прядильно-ткацких фабрик.

На XXVII сессии СЭВ в этом году представители Болгарии, Венгрии, ГДР, Польши, Румынии, Советского Союза и Чехословакии подписали генеральное соглашение о сооружении на территории СССР асбестового горно-обогатительного комбината. Он будет построен на базе Киембаевского месторождения на Южном Урале. Первая очередь комбината должна быть сдана в эксплуатацию не позднее 1979 года. С завершением всех работ его производительность достигнет 500 тысяч тонн асбеста в год. Советский Союз обеспечит стройку материальными ресурсами, рабочей силой, технологическим оборудованием. Другие страны СЭВ пришлют строительные машины, значительную часть разнообразного оборудования.

В Сибири, в районе Усть-Илима, сооружается крупный целлюлозный комбинат. Он должен выпускать 500 тысяч тонн целлюлозы в год. Общая сумма капиталовложений стран СЭВ, участвующих в стройке, составит около 800 миллионов рублей.

Предложения о совместном строительстве на своей территории шахт, рудников, крупных заводов выдвигают многие страны СЭВ. Советский Союз представил проекты заводов по производству меди, никеля, желтого фосфора, изопренового каучука. Болгария предлагает создать предприятие по производству марганцевых ферросплавов на базе обнаруженных на черноморском побережье Добруджи больших запасов марганцевых руд, залегающих сравнительно неглубоко. Польша выдвинула предложение совместными усилиями расширить на ее территории производство меди и цинка. Монголия предлагает совместно использовать ее месторождения энергетических и коксующихся углей, олова, вольфрама и других полезных ископаемых. В ноябре было подписано соглашение об учреждении совместного монголо-советского горно-обогатительного предприятия «Эрдэнэт», которое создается на базе месторождения медно-молибденовых руд в 250 километрах северо-западнее Улан-Батора.

Сотрудничество стран СЭВ в создании крупных предприятий постоянно расширяется и имеет большое будущее.

А. ЗИМИН.
(АПН).

ПЕСТРАЯ СМЕСЬ

Болгарские долгожители

Смоляинский округ в Болгарии в Родопских горах известен своими долгожителями. Чистый горный воздух, мягкий климат, обилие солнца создают благоприятные условия для увеличения средней продолжительности жизни. Сейчас в округе живет более ста человек в возрасте, превышающем сто лет, и 800 других долгожителей.

Выражением внимания и заботы о престарелых является проведение традиционных десятидневок долголетия и здоровья. В течение только что закончившейся десятидневки состоялись встречи и собрания, вечера здравсохранения, выставки, рассказывающие о достижениях страны в области развития медицинского обслуживания населения.

150 «золотых свадеб»

В английском городе Фолькстоне собрались 150 супружеских пар, чтобы отпраздновать свои «золотые свадьбы». Юбиляры приехали на старинных фаэтонах. Оркестры играли популярные мелодии прошлого. Был показан немой фильм с участием Чарли Чаплина, выпущенный на экран в 1923 году. Аккомпанировал 93-летний пианист.

В общем, все было, как 50 лет назад!

Лающая контрабанда

Стоило появиться в Сингапуре закону, запрещающему ввоз собак из-за границы, как в этом городе-государстве была раскрыта группа дельцов, в течение двух лет доставлявшая сюда щенков из соседней Малайзии, наживая при этом немалые деньги. «Лающий товар» предварительно усыплялся, а затем машинами и моторными лодками, в которых были оборудованы специальные контейнеры, доставлялся покупателям.

(ТАСС).

● Быстрый рост числа автомашин на дорогах социалистической Чехословакии вызвал необходимость расширения существующей сети их технического обслуживания. С этой целью в городе Нимбурке открылась первая в стране автозаправочная станция самообслуживания, работающая круглосуточно (на снимке). Шоферам-профессионалам и любителям она пришлась по вкусу.

Фото ЧТК—ТАСС.

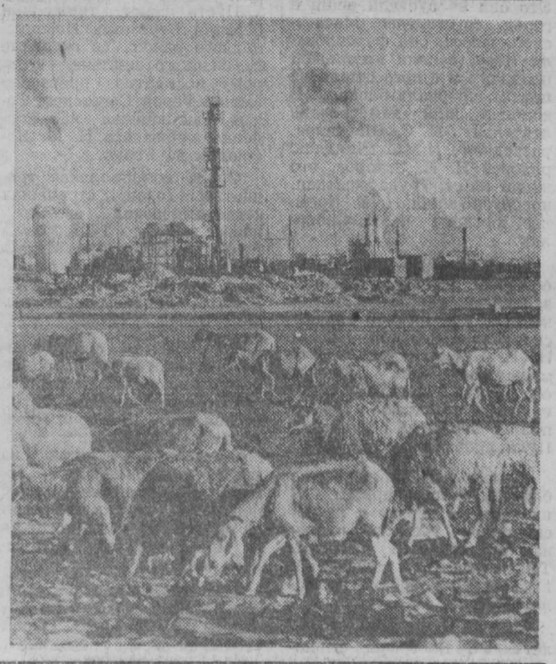

● Во многих районах Алжирской Народной Демократической Республики сооружаются заводы и фабрики, прокладываются дороги, бурятся нефтяные скважины, сооружаются нефте- и газопроводы, преобразуется облик городов и сел.

НА СНИМКЕ: типичная картина для сегодняшнего Алжира. Новые отрасли промышленности, такие, как металлургическая, нефтеперерабатывающая и другие, все активнее наступают на сельские районы.

Фото Прессенс-бильд—ТАСС.

ПЕРЕТАСОВКА В КИТАЙСКОЙ АРМИИ

ПЕКИН, (ТАСС). В высшем командновании китайской армии проведены широкие перемещения командующих округами и войсками. Заменены семь из 13 командующих военными округами.

Как сообщает агентство Синьхуа, начальник главного политического управления НОА Китая, первый секретарь комитета КПК, председатель ревкома провинции Аньхуэй Ли Дэ-шэн, ставший на десятом с'езде КПК одним из пяти заместителей Мао Цзэ-дуна, назначен командующим шэньянскими войсками в Северо-Восточном Китае. Бывший командующий Шэньянским военным округом, член Политбюро ЦК КПК, первый секретарь парткома КПК, председатель ревкома провинции Ляонин Чэнь Си-лянь стал командующим пекинскими войсками. Член Политбюро ЦК КПК, заместитель министра обороны, первый секретарь комитета КПК, председатель ревкома провинции Цзянсу, командующий Нанкинским военным округом Сюй Ши-ю переведен в южнокитайскую провинцию Гуандун на должность командующего гуанчжоускими войсками.

Эти перемещения являются самыми большими со времени массовой чистки, последовавшей в китайской армии после смещения бывшего министра обороны КНР Линь Бяо в сентябре 1971 года. Нынешняя перетасовка командного состава проведена в обстановке дальнейшего обострения борьбы между различными группировками в китайском руководстве.

БОРЬБА ФРАНЦУЗСКИХ ТРУДЯЩИХСЯ

ПАРИЖ. (ТАСС). Во Франции проходит национальный день действий против роста цен.

Миллионы французских трудящихся — представителей самых различных профессий, которые откликнулись на призыв крупнейших профсоюзных об'единений ВКТ, ФДКТ, Национальной федерации работников просвещения (ФЕН), об'явили 24-часовую забастовку. Экономическая жизнь в стране в значительной степени парализована.

По всей стране проходят сотни манифестаций и митингов, в которых участвуют представители самых широких слоев французских трудящихся.

Международные заметки

«ГЕНЕРАЛ СМЕРТИ»

„ЕФРЕЙТОР с интеллектуальными замашками» — этот ярлык, повешенный на генерала Аугусто Пиночета его коллегами, он носил вплоть до кровавого путча. После этого в народе ему присвоили новое звание — «генерал смерти».

104-килограммовая фигура Пиночета сама по себе не внушает страха. А на обрюзгшем лице со слегка провисшими щеками и дряблым подбородком даже застыло выражение, какое бывает у старых добрых бульдогов,— печального спокойствия, преданности и слепой покорности.

Обычно генерал никогда не снимает темных очков американского производства и выражение доброго бульдога напускает на себя лишь тогда, когда, сняв очки, фотографируется для прессы на фоне развернутого национального знамени или у портретов чилийских военачальников прошлого столетия.

Утверждают, что темные очки генерал Пиночет стал носить в 1967 году, когда по его личной команде солдаты безжалостно расстреляли бастующих рабочих. С того времени уже никто из коллег Пиночета больше не сомневался, что его знаменитая фраза «обязанность военных — убивать» выражает твердое убеждение генерала. Это роковым образом подтвердилось после путча 11 сентября, когда Пиночет превратился в страшного «генерала смерти». На совести возглавляемой им хунты, по последним данным аргентинской газеты «Мундо», — 35 тысяч убитых. Это замученные и расстрелянные чилийцы, вина которых заключалась лишь в том, что они были патриотами своей родины.

Впрочем, генерал Пиночет — набожный католик, и отпущение грехов, особенно если священника держать под дулом автомата, ему гарантировано. Но что совсем не гарантировано генералу, так это спасение от верной политической смерти, признаки которой, по мнению дипломатов, журналистов и самих военных из окружения генерала, уже четко обозначились.

Под предлогом плохого самочувствия генерал все чаще покидает здание конгресса, где временно разместилась хунта, и запирается в своем кабинете в здании министерства обороны. Часами ждут его «члены правительства» (в большинстве своем генералы), чтобы решать все более запутывающиеся проблемы страны. Но руководить сколоченной им в армии нацистской организацией и плести заговоры, оказывается, легче, чем удержать рост цен: за прошедшее после путча время они выросли в восемь раз, при замороженной заработной плате. Страна практически вступила в полосу голода.

Решение экономических и политических проблем не под силу генеральской четверке, и в частности Пиночету, который, подобно страусу, прячущему голову в песке, скрывается от государственных трудностей в тишине своего кабинета.

Педантичность и спокойствие генерала сменились за последнее время раздражительностью и нетерпением. Складка губ под короткими щетинистыми усами стала тоньше, озлобленнее. Все чаще Пиночет переходит на высокие тона. Все чаще он оставляет решение сложных вопросов генералу Ли и адмиралу Мерино, которые с прежней яростью, близкой к садизму, продолжают корчевать «марксистское зло».

Ввиду «недомогания» генерал стал чаще оставаться дома. Пропаганда хунты «живописует» его как хорошего семьянина, уделяющего много внимания своим пятерым детям. Но кто теперь уделит внимание тысячам малышей, чьи отцы расстреляны по приказу генерала?

И. ЮРКОВ.
(АПН).

РОСТ ДОРОГОВИЗНЫ

ХАНОЙ. (ТАСС). В районах Южного Вьетнама, находящихся под контролем сайгонского режима, в канун новогоднего праздника были значительно повышены цены на основные продовольственные продукты. По сообщению сайгонской газеты «Донг фыонг», килограмм риса вместо полутора тысяч пиастров стоит теперь 1.800 пиастров, а цена на рыбу поднялась с 340 до 700 пиастров за килограмм.

ТАСС с телетайпной ленты

ПРАГА. Более пяти тысяч книг общим тиражом 100 млн. экземпляров выпустило за 20 лет своей деятельности чехословацкое издательство «Артия», которое специализируется на выпуске книг для зарубежных читателей.

Книги «Артии», отпечатанные в Праге на языках многих народов мира, завоевали широкую популярность во многих странах. Их отличное художественное и полиграфическое оформление не раз отмечалось высшими наградами международных выставок и ярмарок.

●

СИНГАПУР. Здесь с большим успехом прошли гастроли казахского эстрадного ансамбля «Гульдер». Здешняя печать дала высокую оценку выступлениям советских артистов.

Коллектив «Гульдера», совершающий гастрольную поездку по странам Южной и Юго-Восточной Азии, после выступлений в Бирме, Малайзии и Сингапуре отправился в Коломбо — столицу Республики Шри Ланка.

●

БУЭНОС-АЙРЕС. Уругвайские власти конфисковали произведения ряда прогрессивных авторов на проводившейся в Монтевидео 14-й национальной ярмарке книг и пластинок. Изъяты все материалы, в которых рассказывается о марксизме, о Сальвадоре Альенде или содержится критика нынешнего положения в Чили и Уругвае.

●

ВАРШАВА. Лекарства с маркой «Сделано в Польше», которые выпускает польское фармацевтическое объединение «Польфа», завоевали известность в 100 странах мира. Не менее важной областью деятельности объединения является производство ветеринарных препаратов. Лекарства, витамины, питательные смеси для нужд животноводства составляют около 15 проц. общего объема изделий «Польфы». Особым спросом пользуются «польфаминосы» — препараты, представляющие смесь антибиотиков с витаминами и минеральными солями. Добавка такого препарата в корм ускоряет рост животных, а также увеличивает сопротивляемость организма заболеваниям

●

ГАВАНА. Посетители шестнадцати международных ярмарок и выставок смогли ознакомиться в истекшем году с промышленной продукцией и товарами широкого потребления Кубы.

Республика Куба приняла участие в международных ярмарках в Лейпциге, Брно, Будапеште и других городах социалистических стран, а также с успехом демонстрировала свои товары в Японии, Испании, Швеции, Перу, Сирии и Алжире.

Деловые круги капиталистических стран проявляют все большую заинтересованность к развитию взаимовыгодной торговли с молодым социалистическим государством на американском континенте. Позиции Кубы на мировом рынке укрепляются год от года.

●

НЬЮ-ЙОРК. Хоккеисты сборной клубов Москвы завоевали «Кубок мира», победив в заключительном матче «Турнира мира» в Колорадо-Спрингс американскую команду со счетом 9:1.

Шайбы у победителей забросили: Волчков — 3, Ляпкин, Шаталов, Бодунов, Анисим, Михайлов, Харламов.

Теперь советские хоккеисты выезжают в Портленд (штат Калифорния), где проведут матч с американскими профессионалами второй лиги.

Березовский... Город шахтеров и строителей. Самый молодой город в Кузбассе. Ему еще нет и десяти лет. Он быстро застраивается многоэтажными благоустроенными жилыми кварталами.

Только в минувшем году здесь сдано в эксплуатацию более 22 тысяч квадратных метров жилья. Перед новогодними праздниками распахнул двери новый Дворец культуры, вступили в строй школа, магазин, детский комбинат.

НА СНИМКАХ: вид нового района; медсестра родильного отделения центральной районной больницы Людмила Михеева с самыми маленькими гражданами Березовского.

Фото П. Костюкова.

БУДЕТ НОВАЯ ШАХТА

Строители Березовского в новом году должны закончить сооружение шахты «Бирюлинская-2». Коллективы, занятые на пусковом комплексе, с первых дней января включились в борьбу за безусловное перевыполнение сменных заданий.

Бригада В. Ф. Парфенова из треста «Кемеровошахтострой» ведет подготовку лавы на северном крыле шахты. Проходчики решили справиться со своей работой за восемь месяцев.

У комплексной бригады С. П. Тарасюка свои заботы: плотники-бетонщики за год должны возвести до проектной высоты емкости угольного склада. И здесь дело спорится. На укладке бетона строители выполняют нормы на 120 процентов.

М. ФЕДОСОВ.

● ЧЕЛОВЕК И ПРИРОДА

НЕИЗБЕЖЕН ЛИ РАЗЛАД?

Эта книга посвящена проблеме взаимоотношений человека с природой в условиях научно-технической революции*).

Но позволительно спросить: при чем здесь научно-техническая революция? Не надуманная ли это проблема? И не слишком ли мы злоупотребляем в последнее время ссылками на научно-техническую революцию, связывая с ней, как теперь принято говорить, многие структурные сдвиги?

Ведь еще совсем недавно наша самонадеянность во взаимоотношениях с внешней средой питалась оптимистическим призывом брать милости от природы самим, не ожидая их от нее. Лозунгом, получившим, к сожалению, слишком расширительное толкование.

Оказывается, в деловых связях человека с природой уже давно обнаружились симптомы неблагополучия. И нынешний экологический «взрыв» — закономерное следствие давно развивающегося недуга, имя которому — нарушение «естественного равновесия» в биосфере.

Среда обитания человека, все больше становясь предметной, рукотворной, уже перестает удовлетворять наши потребности. И если мы сегодня все чаще и чаще ощущаем издержки неправильного природопользования, если начинают скудеть столы на щедром пиру природы, то это значит лишь одно: природа решила предъявлять к оплате старые векселя.

«Грубые вмешательства в ход природных процессов,— пишет автор,—глубоко потрясают систему природы... Это вызывает ответные реакции со стороны природы—ее воздействие на людей тоже увеличивается, становится все более ощутимым и не всегда бывает благоприятным».

Как развивались взаимоотношения человека с природой в различные периоды истории? В чем смысл нынешнего кризисного состояния? Какова роль научного прогресса в расширении возможностей управления природой? На эти и многие другие вопросы отвечает автор в своем интересном исследовании.

Социально-экономические последствия нерегулируемого природопользования широко известны. Всеобщая связь и взаимообусловленность в природе перестает восприниматься книжной фразой, когда обнаруживаешь глобальное распространение процессов, обусловленных нарушением этого закона диалектики. Как тут вместе с автором не вспомнить замечание Ф. Энгельса о том, что в природе ничто не совершается обособленно. И если мы сегодня, не задумываясь о последствиях, сводим леса и загрязняем реки, то это может обернуться завтрашним неурожаем и трудностями с водоснабжением.

Известно ведь, к примеру, что в местах, примыкающих к лесу, в засушливые годы урожай зерновых на несколько центнеров выше. И что только за последнее столетие эрозия и дефляция, вызванные хищнической эксплуатацией земельных угодий, вывели из сельскохозяйственного оборота 20 миллионов квадратных километров земли—площадь, почти равную территории нашей страны!

Впрочем, достаточно примеров — мне не хотелось бы лишать будущих читателей книги удовольствия ознакомиться с этой информацией «из первых рук».

Проблема, выдвигаемая и удачно исследуемая автором, очень актуальна.

На вопрос же, вынесенный в заголовок рецензии, автор отвечает категорическим «нет». И делает это, на мой взгляд, очень убедительно.

Закончить эти заметки о только что прочитанной книге мне бы хотелось интересной мыслью Жана Дорста из его работы «До того, как умрет природа» о том, что «степень цивилизации измеряется не только количеством киловатт, производимых энергоустановками. Она измеряется также рядом моральных и духовных критериев, мудростью людей, двигающих вперед цивилизацию, стремящихся обеспечить ей долговечность в наиболее благоприятной для ее процветания среде, в полной гармонии с законами природы, от которых человек никогда не освободится».

И. ДРЕЙЦЕР.

г. Кемерово.

*) *И. Лаптев. «Планета разума». М., «Молодая гвардия», 1973 г.*

Выставка художников Кузбасса

Минувший год был очень напряженным для художников Кузбасса. Осенью 1974 года в г. Томске откроется четвертая художественная выставка «Сибирь социалистическая». Тема ее — советская Сибирь, преобразующая деятельность человека в ней. Все лето живописцы, графики, монументалисты находились в творческих командировках, собирали материал на крупнейших стройках области. По итогам этих поездок в канун нового года в Кемеровском художественном салоне открылась выставка. Более 70 работ — живописных, графических, прикладных — представлено на ней.

Э. СУВОРОВА.

г. Кемерово.

ГОРОДСКИЕ КЛУБЫ — СЕЛУ

В течение ряда лет большую и многогранную шефскую работу над сельскими учреждениями культуры проводят Дворцы культуры Запсиба и строителей (г. Кемерово). Центральный комитет профсоюза работников культуры и Министерство культуры СССР наградили директоров этих дворцов А. В. Некрасова и Г. П. Хабарову значками «Отличник культурного шефства на селе».

(Корр. «Кузбасса»).

Никто не забыт, ничто не забыто

ИХ ИМЕНА БЕССМЕРТНЫ

ПИСЬМА о войне. Их поток неисчерпаем. Читать их равнодушно нельзя.

«В Сталинград мы входили не с парадного под'езда. Изрешеченные пулями лодки, паромы, баржи доставляли нас, моряков, с левого берега Волги прямо в бой. Нас становилось все меньше. Падал один, вставал другой. Раненный в руку зубами выдергивал чеку гранаты и бросал ее во врагов».

Так пишет бывший разведчик, участник великой битвы А. М. Горяинов. «Когда полк, стоящий на берегу Тихого океана, выстроили на плацу и командир сказал: «Кто хочет добровольно принять участие в боях за Сталинград — сделать два шага вперед», — все как один отчеканили по мостовой эти два шага.

...Волга была в крови. Павел Барановский, Николай Медведев, сотни морских пехотинцев поливали врага огнем. Главстаршина Хозяинов с горсткой людей защищал элеватор и держался до последнего патрона. «Черными дьяволами» называли нас враги, и мы боролись, как дьяволы, наводили панический страх на гитлеровцев, освобождая кварталы, завод «Баррикады», Мамаев курган. Сачинструктор Елена Богданова вместе с Ниной Капитоновой устроили в разрушенном доме госпиталь и спасли 160 человек. 92-я морская бригада за героизм и мужество награждена орденом Красного Знамени, а многие бойцы—орденами и медалями».

Пулковские высоты. В колонне идут батальоны первых гвардейцев Ленинграда. Это они не пустили врага в город со стороны Московского шоссе, они форсировали Неву, заняли небольшой плацдарм и с него пошли на штурм, прорвали блокаду. В колонне шли кемеровчане лейтенант Н. С. Швечиков, разведчик И. П. Чиндяев, рядовой И. И. Захаров, что живет на ст. Трудармейская, новокузнечанин Н. Е. Кремнев, юргинец Ф. Я. Сиберляк.

— Вперед!! — крикнули офицеры, и бойцы ворвались в первую линию траншей, вторую, а в третьей начался рукопашный бой. Когда Н. Е. Кремнев увидел, что мешает немецкий пулемет, он, рискуя жизнью, подобрался к фашистам и вступил в неравный поединок. Пуля пронзила его сердце.

Немало погибло людей, но блокада была прорвана. В их честь, в честь и наших сибиряков гремели пушки над праздничным городом. Так написал нам капитан запаса Ф. С. Езерский из Ленинграда.

Много писем и о героях-летчиках. Биография Николая Тиунова может уложиться на одном листке школьной тетради. Родился в Щегловске (ныне Кемерово) в 1920 году, учился, рос без материнской ласки серьезным скромным мальчиком. Потом работал машинистом коксовыталкивателя на коксохимическом заводе. Его мечта стать летчиком осуществилась. И вот война. Младший лейтенант Тиунов летает на штурмовике.

Команда: на взлет. Задание: взорвать крупный склад боеприпасов врага. Высота все уменьшалась — 300—200—150 м. Вниз полетели бомбы. Взрывная волна перевернула самолет, и он упал. Вникните в этот боевой полет однополчан, оцените его с точки зрения внутренних побудительных причин, и тогда перед нами предстанут люди во всей их душевной красоте. В одну секунду нельзя стать героем — готовность к подвигу человек воспитывает в себе годами.

За несколько дней до победы смертью храбрых погиб славный сибиряк Степан Степанович Брюханов. В его планшете вместе с картой и книгой «Как закалялась сталь» нашли неотправленное письмо. Он писал: «Я сделал 140 боевых вылетов, уничтожил 40 танков, 150 автомашин, 20 минометных батарей, 30 зенитных орудий. И я это сделал во имя Родины, во славу ее. Мой самолет горел, я приводил его с десятками пробоин, я люблю жизнь и знаю цену ей, но страха смерти не ощущаю. Близка победа, мы слышим ее дыхание».

Но командир звена, кавалер ордена Красной Звезды не дожил до победы. В Карпатах, где шли тяжелые бои, его эскадрилью посылали на самые главные направления. Возвращаясь со сложного задания, пришлось вести неравный бой с «мессершмиттами». Командир погиб.

Пусть знают труженики деревни Березовка Новокузнецкого района о героизме их славного земляка, которому посмертно присвоено звание Героя Советского Союза. Так написал нам подполковник запаса П. М. Кокошкин из Ровно.

Среди комсомольцев тридцатых годов, строивших коксохимический, азотнотуковый заводы, ТЭЦ, были Григорий Яковлевич Михайлов и автор письма в редакцию капитан запаса В. И. Брютов, проживающий ныне в Киеве.

Г. Михайлов стал летчиком-истребителем 12-го истребительного (позднее 89-го гвардейского) полка. Характерная черта Григория Яковлевича — стремление к новой технике. «Я летаю на стареющих машинах, — говорил он, — а мне нужны новые». О том, как он воевал на фронте, говорят его ордена Красной Звезды и Красного Знамени.

Под Воронежем истребитель Михайлова был подбит и упал в озеро. Газета «Красная звезда» писала недавно, как был найден его самолет и останки героя-летчика.

«В знак доброй памяти друга-сибиряка, ударника кемеровских новостроек, славного летчика я и пишу это письмо», — заканчивает В. И. Брютов.

Семнадцатилетняя девушка со ст. Тайга убежала из дому на фронт. Начальник госпиталя, куда она пришла, покачал головой и сказал: «Оформить». Так Клавдия Баринова стала санитаркой в отделении, где на 120 раненых — она одна. Потом прошла курсы, надела халат медсестры и оказалась далеко от родного дома. Когда госпиталь продвигался на запад, на груди Клавдии уже сияла медаль «За оборону Кавказа». Это была уже не девчонка, а солдат, обожженный огнем войны. Северный Кавказ, Ростов-на-Дону, Одесса, Румыния, Венгрия, Югославия — путь длиною в три с половиной года. Все было: и тяжелые ранения, когда ее жизнь висела на волоске, и сотни людей, которым она спасала жизнь. Восемь наград заслужила девушка из Тайги.

Клава мечтала быть врачом. Осуществилась ли ее мечта? — я ничего о ней не знаю. Отзовись, дорогая сестра милосердия, — просит П. Шкутта.

Для Л. И. Мезиной-Кутьминой ее брат Анатолий Кутьмин все тот же весельчак и балагур, игравший на любых инструментах, строитель кинотеатра «Москва» и многих других об'ектов Кемерова. Но нет его. Пал смертью храбрых и похоронен в далеком Фастовском районе Киевской области. Его последние письма домой — это письма верного сына Отчизны.

«Друзья, кемеровские строители! — просит Любовь Игнатьевна. — Кто работал с моим братом Толей, отзовитесь. Нам будет приятно посидеть с вами, вспомнить любимого человека, поговорить о нем».

А В. Мусинский из Ярославля собирает рассказы участников Отечественной войны. Он просит тех разведчиков, которые небольшой группой совершили налет на вражескую территорию через реку Прут, написать ему. Они тогда взяли в плен десять солдат, захватили пулемет и винтовки. Этот эпизод еще нигде не освещен. Адрес В. Мусинского: г. Ярославль, многотиражная газета шинного завода «Заводская правда».

Ветеран Отечественной войны М. Андреев поднимает важный вопрос об улицах, школах, носящих имя павших героев.

Учащиеся школы № 62 привели в порядок проезд, ведущий к улице им. В. Мызо, над которой шефствуют ребята. В этом им помогли и архитекторы города Кемерова.

Но не везде так чтут павших бойцов. Горисполком принял решение переименовать Тисульскую улицу в улицу им. Героя Советского Союза И. Р. Васильева — одного из 28 панфиловцев и установить мемориальную доску. Прошел год. Доски все еще нет, указаний новой улицы тоже, а нумерация домов так нарушена, что и найти ничего нельзя. Не просто найти и ул. им. Красильникова: на первых ее домах нет табличек.

Семнадцать кемеровских улиц названы именами Героев. Но присвоение это не дается так гласно и торжественно, как следовало бы, поэтому жители даже близлежащих улиц не знают об этом.

Стоит подумать о замечаниях М. Андреева и исправить положение. Герой, погибший за нашу свободу и счастье, не должен быть забыт. Его имя бессмертно.

Э. ЛИВЯНТ.

г. Кемерово.

● СПОРТ ● СПОРТ

ПРИЗ ЗИМНИЙ — ЗАБОТЫ ЛЕТНИЕ

Первый зимний чемпионат легкоатлетов студенческого общества «Буревестник» на приз зимних каникул, прошедший в Кемерове в конце минувшего года явился смотром команд спортивных клубов накануне начала VI летней Спартакиады народов РСФСР.

Борьба завершилась победой студентов спортфака Кемеровского пединститута. СМИ и Новокузнецкого пединститута.

В 20 разыгранных видах программы выявилось лишь пять новых чемпионов — студентов спортфака. В остальных номерах программы выиграли уже известные спортсмены, которые без особого труда отстояли свои титулы.

Об'ективным оправданием может служить трудность соревнований прямо на проезжих улицах. Метание снарядов проводилось также на неподготовленных площадках. Результаты отдельных спортсменов в этих видах спорта значительно ниже разрядных норм. Напрашивается вопрос: как же идет в институтах подготовка к сдаче норм ГТО по метаниям и бегу?

В целом картина неутешительна. Спортсмены-студенты Новокузнецка не имеют условий для занятий в залах институтов, т. к. они оборудованы под игры и гимнастику. В городе есть единственное оборудованное помещение для занятий легкой атлетикой. Но и в нем членов сборной команды города не обнаружишь, так как помещение используется не по назначению. Руководство горспорткомитета не интересуется развитием и культивированием этого вида спорта в городе. Видимо, не случайно студенты-легкоатлеты вместе с тренером постепенно покинули город.

В Кемерове политехнический и педагогический институты арендуют манеж стадиона «Химик». Но название «манеж» этому сооружению дать поспешили, так как это пока всего коридор 6×90 метров, в котором можно только бегать. Нет мест для прыжков и метаний, хотя их здесь можно оборудовать. Студенты спортфака пединститута два года безуспешно просят у директора стадиона разрешения своими силами выполнить необходимые работы. Ни завком химкомбината, ни облсовпроф, ни облспорткомитет не проверили, каким требованиям отвечает это спортсооружение и является ли оно учебной базой для спорта. Установить цену аренды дирекция стадиона сумела, а вот КПД помещения увеличивать желания не проявляет.

Анализ условий подготовки спортсменов в летних видах крайне необходим. Ведь первый этап VI летней Спартакиады народов РСФСР начался соревнованиями внутри коллективов физкультуры с 1 января 1974 года. А второй этап — зональные соревнования — проводится в Красноярске 5—9 сентября 1974 года.

Оставшиеся месяцы должны пройти под флагом энергичной подготовки к этому главному старту.

В. САВЕНКОВ,
главный судья соревнований, председатель тренерского совета областной федерации легкой этлетики.

«Панорама» № 1

Сегодня вышел первый в этом году номер информационно-рекламного приложения газеты «Кузбасс». Среди разнообразных объявлений «Панорама» печатает большую рекламу новокузнецкого специализированного магазина «Спортсмен» о торговле зимним спортинвентарем и областного управления швейной промышленности о мужских костюмах и брюках, вырабатываемых ленинск-кузнецким объединением «Одежда» и яйской фабрикой «Восход».

Есть в еженедельнике дневник предстоящей спортивной недели в разных городах нашей области и программа передач Кемеровской студии телевидения на 7—13 января.

Вторая страница сегодняшнего номера — сменная.

Редактор
В. И. ДЕНИСКИН.

Театр оперетты Кузбасса

ДЕТИ, ДЛЯ ВАС!
В ДНИ ШКОЛЬНЫХ КАНИКУЛ

П. САБЛИН.

«ДЕВИЦА-ЕДИНИЦА»

Елочное представление в 2-х действиях.

В фойе у елки игры.

Начало спектаклей в 11 и 14 час.

ДО 10 ЯНВАРЯ

ВЕЧЕРА ОТДЫХА

НОВОГОДНИЙ КОНЦЕРТ

В фойе играет эстрадный оркестр.

Начало танцев в 19 час.

Начало спектакля и концертов в 20 часов.

В ТЕАТРАХ, ЦИРКЕ И КИНО

Театр ДРАМЫ.
ТАЙНА ЧЕРНОГО ОЗЕРА. Начало в 10 и 14 час. ХАРАКТЕРЫ — в 19 час. 30 мин.

Театр ОПЕРЕТТЫ
Сегодня и завтра — ДЕВИЦА-ЕДИНИЦА. Начало в 11 и 14 час. ВЕЧЕР ОТДЫХА — в 19 час.

ЦИРК
НОВОГОДНИЕ ПРЕДСТАВЛЕНИЯ У ЕЛКИ. ДРЕССИРОВАННЫЕ МЕДВЕДИ под руководством Ивана АНТИСИМОВА. В программе принимают участие мастера разнообразных жанров циркового искусства. Начало представлений в 10 час. 30 мин., 13 час. 30 мин., 16 час. 30 мин.

Кинотеатр «МОСКВА».
Новый цветной широкоформатный художественный фильм КРОМВЕЛЬ, две серии (10, 20). Новый цветной широкоэкранный художественный фильм ПЯТАЯ ЧЕТВЕРТЬ (14-30 — для детей). Цветной польский художественный фильм АНАТОМИЯ ЛЮБВИ (12-40, 16-20, 18-10 — детям смотреть не рекомендуется).

Зал КИНОХРОНИКИ (кинотеатр «Москва»).
Хроникальный фильм СОНАР БАНГЛА. ЗОЛОТАЯ БЕНГАЛИЯ (9-30, 18-40). ЗЕМЛЯ САННИКОВА (10-40, 12-40, 14-40 — для детей; 16-40, 20, 21-50).

Кинотеатр «ЮБИЛЕЙНЫЙ».
Новый цветной художественный фильм ГОРЫ ЗОВУТ (10, 14-40). Английский широкоформатный художественный фильм КРОМВЕЛЬ, две серии (11-50, 18-20). Цветной художественный фильм АНАТОМИЯ ЛЮБВИ (16-30, 21-10 — детям смотреть не рекомендуется).

Кинотеатр «КОСМОС».
Новый цветной широкоэкранный художественный фильм КРОВАВЫЙ КАМЕНЬ (10, 12, 14, 15, 16, 17, 18, 19, 20 21-40).

Кинотеатр «ПИОНЕР».
ЧИППОЛИНО (11-30, 14-30). Киносборник мультфильмов ЗОЛОТАЯ АНТИЛОПА (10, 13-10). ГОРНЫЕ МСТИТЕЛИ (16-20, 19-40). ЗАГАДКА ЧЕРНОГО КОРОЛЯ (17-50, 21-20). КОМПОЗИТОР РОДИОН ЩЕДРИН (к сеансу в 21-20).

Кинотеатр «ОКТЯБРЬ».
Киносборник мультфильмов № 1 (10, 14). ЧЕРНЫЙ КАПИТАН (12, 16, 17-50, 19-40, 21-30).

Кинотеатр «МЕТАЛЛУРГ».
АЙБОЛИТ-66 (10, 14-30). СЛОМАННАЯ ПОДКОВА (11-30, 16, 17-50, 19-30, 21-40).

Кинотеатр «ПРОГРЕСС».
Киносборник мультфильмов ПЕРСЕЙ (10). РИНГ (12, 14, 16, 17-50, 19-40, 22). ЛИШНЯЯ РЮМКА (к сеансу в 19-40).

Кинотеатр «ЛУЧ».
НОВЫЕ ПРИКЛЮЧЕНИЯ НЕУЛОВИМЫХ (10, 13-40). КОШАЧЬИ СЛЕДЫ (11-30, 15-10, 17, 19, 21).

Кинотеатр «КОМСОМОЛЕЦ».
СИНИЙ ЛИС (15). АФЕРА ЦЕПЛИСА (17, 19, 21).

ДК СТРОИТЕЛЕЙ.
ТРОПОЙ БЕСКОРЫСТНОЙ ЛЮБВИ (15). ЩИТ И МЕЧ, 3 и 4-я серии (17, 20).

ДК ХИМКОМБИНАТА.
ЛУЧШИЕ ГОДЫ НАШЕЙ ЖИЗНИ, две серии (17, 20).

ДК КИРОВСКОГО РАЙОНА
ЧИППОЛИНО (11, 13). РИНГ (15, 17). НЕИЗВЕСТНАЯ ЖЕНЩИНА (19, 21).

ДК «ЗАРЯ»
ЛЮБОВЬ В КАШМИРЕ, две серии (18, 21).

ДК ШАХТЕРОВ
МРАМОРНЫЙ ДОМ (11, 13). АНАТОМИЯ ЛЮБВИ (14-30, 16-30, 18-30, 20-30).

Клуб ГРЭС.
КАПИТАН ДЖЕК (15). ЖИЗНЬ НА ГРЕШНОЙ ЗЕМЛЕ (17, 19, 21). ХОККЕИ ПРОТИВ ХОККЕЯ (к сеансу в 21 час).

Клуб КОКСОХИМЗАВОДА.
ПРИКЛЮЧЕНИЯ ОДИССЕЯ (15). ВОЗРАСТ ЛЮБВИ (17, 19, 21).

ЛЮБИТЕЛЯМ МОТОГОНОК!

5—6 января на мототреке ДОСААФ

ПРОВОДЯТСЯ МОТОГОНКИ ПО ЛЕДЯНОЙ ДОРОЖКЕ ЧЕТВЕРТЬФИНАЛА ПЕРВЕНСТВА РСФСР В КЛАССЕ МОТОЦИКЛОВ 125 куб. см.

В соревнованиях принимают участие сильнейшие гонщики городов Урала, Сибири и Дальнего Востока.

Начало соревнований в 14 час.

Проезд на мототрек трамваями № 6, 7 до остановки «Угловая», автобусами от стадиона «Химик» и телецентра.

ПРИГЛАШАЕМ ПОСМОТРЕТЬ ЭТИ ИНТЕРЕСНЫЕ СОРЕВНОВАНИЯ.

Горком ДОСААФ.

СЛУЖБА трудоустройства

НОВОКЕМЕРОВСКИЙ ХИМКОМБИНАТ
И БЮРО ПО ТРУДОУСТРОЙСТВУ И ИНФОРМАЦИИ НАСЕЛЕНИЯ

ПРИГЛАШАЮТ НА РАБОТУ

воинов, уволенных в запас из рядов Советской Армии: аппаратчиков (мужчин), машинистов компрессоров, токарей всех разрядов, электромонтеров, электриков, слесарей по ремонту химического оборудования, слесарей-сантехников, составителей вагонов, электрослесарей КИП и А, котельщиков, кровельщиков, столяров, плотников, каменщиков, бетонщиков, автокрановщиков, газоэлектросварщиков, экскаваторщиков, формовщиков, обрубщиков литья, стерженщиков, кузнецов, резчиков-расточников, жестянщиков, разнорабочих.

Лица, не имеющие специальности, могут получить ее в процессе работы и повысить свою квалификацию как индивидуальным путем, так и на курсах целевого назначения.

По итогам года рабочим комбината выплачивается «тринадцатая» зарплата.

Уволенным в запас из рядов Советской Армии выплачивается безвозмездное пособие, предоставляется благоустроенное общежитие.

Обращаться по адресу: г. Кемерово, ул. Трудовая, 4, бюро по трудоустройству или Предзаводской поселок, НКХК, отдел кадров.

Отдел народного образования Кемеровского облисполкома и обком профсоюза работников просвещения извещают о кончине старейшей учительницы, автора учебных пособий по русскому языку

КРАУЗЕ
Татьяны Васильевны

и выражают глубокое соболезнование родным и близким покойной.

Администрация, партийная и профсоюзная организации Кемеровской лесоперевалочной базы глубоко скорбят по поводу смерти старейшего работника, пенсионера

ПАНОВА
Георгия Филипповича

и выражают соболезнование родным и близким покойного.

ПИШИТЕ, ЗВОНИТЕ:

Адрес редакции и издательства: 650630, ГСП, г. Кемерово-99, ул. Ноградская, 3. Телефоны: редактора 6-61-54, приемной 6-69-74, заместителей редактора 6-70-82 и 6-65-74, ответственного секретаря 6-68-81, зам. ответственного секретаря 6-65-63, отделов редакции: партийной жизни 6-82-61, пропаганды 6-69-44, промышленного 6-69-44, сельского хозяйства 6-65-74. Советов депутатов 95-58-76, культуры 95-51-02, строительного 6-02-00, писем и рабселькоров 6-90-52 и 6-60-72, информации 6-62-37 и 6-82-61, еженедельника «Панорама» 6-63-02, об'явлений 6-68-72, фотокорреспондентов 6-90-63, приема информации 6-88-85, общественной приемной 6-66-52, бухгалтерии 6-90-54, директора издательства 6-69-23.

ОП 17787. Типография издательства «Кузбасс». 3 Заказ № 2.