Пролетарии всех стран, соединяйтесь!

КУЗБАСС

ОРГАН КЕМЕРОВСКОГО ОБКОМА КПСС и ОБЛАСТНОГО СОВЕТА ДЕПУТАТОВ ТРУДЯЩИХСЯ

Газета основана в январе 1922 года. ● № 299 (14410). ● Вторник, 24 декабря 1974 года. ● Цена 2 коп.

БЕСЕДА В ПАРТКОМЕ

Коммунисты нашей области получили партийные билеты нового образца. Работа, связанная с обменом документов, тщательно анализировалась на прошедших отчетно-выборных собраниях, разговор о ней шел на пленумах городских и районных комитетов партии. Одним из главных итогов закончившейся кампании явился заметный рост активности подавляющего большинства коммунистов.

От активности каждого члена партии, его стремления сегодня трудиться лучше, чем вчера, и складывается в конечном итоге авторитет первичной организации. Вот почему в ходе подготовки и обмена документов широкое распространение получили индивидуальные собеседования. Такая форма общения с людьми позволяет ближе узнать человека, в откровенном, товарищеском разговоре выяснить, что его волнует, мешает проявить свои способности. Цель собеседования состоит в том, чтобы помочь коммунисту увидеть свои недостатки в производственной и общественной работе, чтобы он смог сделать для себя правильные выводы.

В ходе подготовки и обмена документов в нашей областной партийной организации собеседования состоялись с сорока тысячами коммунистов. Большинство из них учли критические замечания и теперь принимают активное участие в жизни своих первичных организаций.

Как показывает практика, после одной беседы может и не произойти заметного сдвига в лучшую сторону. Правильно поступают в тех партийных комитетах, когда при необходимости к разговору возвращаются по два и более раза. На шахте «Шушталепская», например, горнорабочий С. Я. Ненашев вел себя неправильно в быту, не посещал занятий в системе партийной учебы. После неоднократных бесед в парткоме рабочий признался, что недостатки, на которые ему указали, — следствие слабости характера. Сам он над этим не задумывался, не обращали внимания и другие. Не сразу, но перелом наступил. Нынче С. Я. Ненашева по рекомендации парткома назначили бригадиром. Доверие он оправдывает.

Если человек не хочет понять свои ошибки, средства воспитания оказываются бессильными, тогда партийные организации должны принимать более крутые меры. В совхозе «Заойщик» не раз беседовали с трактористом В. В. Мусихиным. Ему давали поручения, он обещал не нарушать трудовую дисциплину, но слово не сдержал. Разговор вынесли на партийное собрание: еще раз дали человеку возможность одуматься, исправиться. Но закончилось все тем, что Мусихина пришлось исключить из рядов КПСС.

Очень многое зависит от обстановки, в которой проходит разговор. Она должна быть доброжелательной и требовательной. Чтобы беседа была предметной, конкретной, чтобы она оставила в сознании коммунистов заметный след, к ней надо тщательно готовиться. Успех в немалой степени зависит и от того, на каком уровне ведется беседа. Правильно поступают те секретари парткомов, которые сами участвуют в разговоре.

Из индивидуальных собеседований извлекают урок не только коммунисты, но и бюро, парткомы. В ходе собеседований коммунисты высказывают критические замечания, вносят ценные предложения, направленные на улучшение партийной и производственной работы.

В партийных организациях совхозов «Шахтер», «Пашковский», как отмечали во время собеседований коммунисты, слабо развита критика и самокритика. Назывались и причины этого ненормального явления: на собраниях не прислушивались к высказываниям выступающих, не было строгого контроля за выполнением принимаемых постановлений. Бюро Яшкинского райкома КПСС проанализировало деятельность партийных организаций совхозов и наметило меры для устранения недостатков.

Теперь важно добиться такого положения, чтобы индивидуальная работа с членами партии и дальше совершенствовалась, носила плановый характер. В таких делах не может быть кампаний. Заслуживает внимания опыт работы в этом направлении парткома Западно-Сибирского металлургического завода. Здесь сохранились записи бесед, которые велись с коммунистами в период подготовки к обмену документов. И вот партком снова обратился к этим записям.

В числе других коммунистов пригласили на днях в партком старшего мастера участка вентиляции коксохимпроизводства А. А. Голева. Год назад, здесь же в парткоме, в откровенной беседе выяснилось, что Голев нигде не учится, плохо работает, сторонится общественных дел. Ему указали на это. И вот прошло время. Что изменилось в поведении коммуниста? Оказывается, многое. Мастер успешно занимается в семинаре по изучению основ экономики и управления. Регулярно выступает с беседами перед трудящимися цеха. По мнению самого А. А. Голева, он пока что избавился не от всех недостатков, на которые указывали, и работать ему есть над чем.

Такого рода беседы в партийном комитете решено проводить раз в декаду.

К сожалению, в том же Новокузнецке, в Яйском районе и ряде других имеются факты иного рода. Собеседования после обмена документов практически не ведутся, хотя необходимость в этом есть.

Опыт индивидуальной работы, приобретенный в ходе подготовки и обмена документов, значительно обогатил партийные организации. Надо и дальше повышать ведущую роль каждого партийца в труде, общественной жизни.

НОВОСТИ, СОБЫТИЯ, ФАКТЫ

ГУРЬЕВСК

Правофланговым пятилетки...

Из Москвы на Гурьевский металлургический завод имени Курако пришла весть о награждении 19 лучших производственников предприятия, досрочно выполнивших свои социалистические обязательства, знаком «Ударник девятой пятилетки».

Среди награжденных — сталевар, Герой Социалистического Труда П. С. Зотов, прокатчики - вальцовщики Л. И. Смарыгин, Ю. В. Маслов, формовщики А. Н. Злакоманов, Я. С. Гребенкин и другие.

На днях в торжественной обстановке на цеховых собраниях награды вместе с памятными подарками вручены правофланговым девятой пятилетки.

В честь Победы

Прокатный цех — передовой на Гурьевском металлургическом заводе. В его трудовом коллективе немало участников Великой Отечественной войны, отважных фронтовиков - орденоносцев.

Готовясь достойно встретить 30-летие Победы советского народа в Великой Отечественной войне, прокатчики обязались в честь этой знаменательной даты — к 9 мая 1975 года — прокатать сверх плана 1.800 тонн сортового проката и 1.080 тонн помольных шаров и призвали подготовить юбилею трудовые подарки все рабочие коллективы города.

Ценную инициативу металлургов одобрило бюро горкома КПСС, поддержали трудящиеся Гурьевского и Салаирского рудоуправлений, строительного управления треста «Беловошахтострой», других предприятий.

По однодневным путевкам

В социалистическом соревновании работников торговли Гурьевска коллектив орса Салаирского рудоуправления не раз выходил победителем. Только в нынешнем, четвертом году пятилетки он продал населению товаров на 884 тысячи рублей больше, чем в 1973 году.

Работники прилавка Салаира умеют не только хорошо трудиться. Здесь местный комитет, хозяйственные руководители постоянно заботятся и о здоровом, культурном отдыхе трудящихся.

На днях 55 членов коллектива орса по однодневным путевкам вместе с семьями отдыхали в Салаирском доме отдыха. Каждый здесь нашел себе занятие по душе. Одни играли в шашки, шахматы, в бильярд, другие смотрели телепередачу, танцевали, катались с ледяной горки на традиционной шубе.

В их распоряжение были предоставлены комнаты отдыха, пункт проката лыж, санок.

● ЗАКАЗЫ — В СРОК

ШКОЛА МАКАРОВА

Выполнять заказы в срок и доброкачественно — таково обязательство металлургов Кузнецкого комбината. Конечно, сложно стало работать, заказов ведь многие тысячи. К сотням марок и сортов металла прибавляются новые, более сложные, например, нержавеющие, жаропрочные, в северном исполнении. Тем не менее сегодня заказы выполняются в срок, срывов почти не бывает.

Но это «почти» значит, что отдельные заказы все-таки выполнены несвоевременно или с изъянами. Почему?

...На этот раз занятие в школе передового опыта поручили провести лучшему мастеру, коммунисту из четвертой бригады первого мартеновского цеха Алексею Павловичу Макарову.

Он решил детально изучить и собрать воедино все плюсы и минусы в стиле работы сталеваров и мастеров обоих мартеновских цехов. Особенно минусы. Ведь даже у самых опытных мастеров, таких, как Петр Федченко, Валентин Казаков или Виталий Петренко, случается брак, плавка выдается не по заказу.

При подготовке Алексей Павлович обнаружил, что многие слабо знают государственные стандарты на самые сложные марки стали, нетвердо владеют передовыми технологическими приемами в сталеварении. А некоторые, особенно из молодых, неумело пользуются контрольно-измерительными приборами и автоматикой, неуверенно греют плавки перед выпуском, не достигают оптимальной температуры.

— Ты, Анатолий, старайся попасть в точку, — подсказывал Макаров сталевару первой комсомольско-молодежной печи Зайцеву, одному из своих учеников. — Оптимальный нагрев рельсовой плавки 1555—1570 градусов, а лучше взять среднюю. Недогреешь — потеряешь в «козлах», в недоливках. Перегреешь — на прокате потери...

И показывает ему, как это сделать.

Сам он учился у прославленных мартеновских асов Александра Чалкова и Михаила Кузнецова, Владимира Ефименко и того же Петра Федченко. Руководитель школы рассказывает, как лучше заправить печь, закрыть сталевыпускное отверстие — это не все начинающие умеют делать.

Почему Макаров особенно хлопотал о знании научных основ дела? Потому что он сам хорошо осведомлен — недаром много лет состоит техническим информатором в бригаде.

Оказалось, например, что не во всех бригадах умели пользоваться методом раскисления перед выпуском металла с повышенным содержанием углерода. Метод этот был разработан и внедрен Макаровым же вместе с учениками и напарниками. Он так и называется — макаровским — и позволяет не только варить сталь быстрее, но и экономить дефицитный марганец.

Начальник производственного отдела комбината Владимир Макрушин недавно возглавлял первый мартеновский цех коммунистического труда, где наилучшие показатели по исполнению заказов. Он говорит, что школа, проведенная Алексеем Павловичем, была особенно полезной. Руководитель школы недавно получил необычный диплом — «Мастер — золотые руки». За что? За высокое профессиональное мастерство, передачу опыта молодежи, активное участие в рационализации и безупречный труд на комбинате.

...Мы с Макаровым — на первой комсомольско-молодежной печи. Эта печь — школа. Здесь учился Александр Чалков, теперешний почетный ветеран, и сам Макаров, и сегодняшний начальник цеха Владимир Иванович Авсиевич, и еще многие знатные сталеплавильщики. Сегодня здесь завершает пятилетку самое молодое поколение печи — Анатолий Зайцев и его напарники. На их сверхплановом счету почти десять тысяч тонн отличной стали. Вот только что выпустили сталь.

— Чей заказ? Кому рельсы? — спрашиваем молодого сталевара.

— Для БАМа, — отвечает он. — Досрочный, сверхплановый...

Заметьте: в отделах управления комбината все меньше и меньше слезных телеграфных «молний». Не стало и знаменитых «толкачей». Зато больше благодарственных писем и телеграмм: заказ получен в срок.

И. ЧИРКОВ.

г. Новокузнецк.

● ТЕХНИКУ — В СТРОЙ

ТОЧНО ПО ГРАФИКУ

Зима в этом году пришла сразу с крепкими морозами и вьюгами, но она не застала врасплох механизаторов совхоза «Чебулинский». Они хорошо подготовили мастерскую к работе в зимних условиях, запаслись необходимыми запасными частями и материалами. С первых дней зимнего ремонта в коллективе мастерской развернулось социалистическое соревнование за отличную и своевременную подготовку машинно-тракторного парка к полевым работам завершающего года пятилетки. Темпы ремонта нарастают с каждым днем.

На линейку готовности поставлено 19 зерновых комбайнов из 20 предусмотренных квартальным заданием. В ближайшие дни выйдут из мастерской еще три машины. Отремонтировано 14 тракторов из 16 по плану, 11 машин находятся в ремонте, пять из них встанут на линейку готовности к концу декабря.

Совхозные механизаторы решили тракторы полностью подготовить к работе до 25 марта. А до начала весеннего сева поставить на линейку готовности не менее 80 процентов комбайнов. Отличных показателей добиваются механизаторы М. Королев, Б. Зиновьев и А. Вайкутев, которые ремонтируют двигатели. Они точно по графику выдают готовые агрегаты в сборочный цех. Качество ремонта только отличное. Высоких показателей добиваются кузнецы А. Гриценко и Д. Лазарев. Они каждый день выполняют по полторы нормы. Хорошим мастером показал себя молодой слесарь Владимир Вайкутев, ремонтирующий топливную аппаратуру.

Особое внимание в совхозе уделяют качеству ремонта. Все машины после ремонта принимает специальная комиссия.

В. БЕЛИНКИН.

Чебулинский район.

КАК ДЕЛА НА ФЕРМАХ?

На 21 декабря совхозы и колхозы области надоили молока по 2.392 килограмма на корову — на 13,3 килограмма больше, чем на эту дату 1973 года.

По соревнующимся районам продуктивность дойного стада за четвертую пятидневку декабря характеризуется такими данными (в первой колонке — среднесуточный надой молока на корову в килограммах, во второй — плюс в сравнении с предыдущей пятидневкой):

Кемеровский	5,1	0,2
Новокузнецкий	4,2	0,1
Юргинский	4,9	0,2
Яшкинский	4,0	—
Промышленновский	4,4	0,1
Ленинск-Кузнецкий	4,0	0,2
Мариинский	3,8	0,1
Тяжинский	3,4	—
Яйский	3,7	0,1
Ижморский	2,8	0,1
Крапивинский	3,5	0,1
Топкинский	3,0	0,1
Беловский	3,4	0,1
Прокопьевский	3,2	—
Чебулинский	3,2	0,2
Тисульский	2,8	0,1

За четвертую пятидневку средний по области надой молока составил 19,1 килограмма на корову — на 600 граммов больше, чем за предыдущую пятидневку, но на 4,4 килограмма меньше, чем за четвертую пятидневку декабря 1973 года.

Три района — Яшкинский, Тяжинский, Прокопьевский — за минувшую пятидневку декабря ни на грамм не увеличили суточные надои молока от коровы. Лишь по 100—200 граммов обеспечена прибавка суточного надоя на корову в остальных районах. Таким образом получается, что тот плюс, который был накоплен в сравнении с прошлым годом, сходит на нет.

Товарность молока за четвертую пятидневку декабря составила по области 87,2 процента — на 1,4 процента выше, чем в третьей пятидневке.

К СВЕДЕНИЮ ДЕПУТАТОВ КЕМЕРОВСКОГО ОБЛАСТНОГО СОВЕТА

Кемеровский облисполком доводит до сведения депутатов, что 27 декабря 1974 года состоится седьмая сессия областного Совета депутатов трудящихся четырнадцатого созыва.

Начало работы сессии в 10 часов утра в здании областного драматического театра.

Бригада Г. Г. Идрисова с участка № 13 шахты «Коксовая» в ноябре прошла сверх плана почти 30 метров горных выработок. С перевыполнением графика трудятся шахтеры на финише определяющего года пятилетки.

НА СНИМКЕ: проходчик Р. Р. Галявов, слесарь В. Я. Иванов, обеспечивающие на участке бесперебойную работу механизмов.

Фото Н. Бабарицкого.

г. Прокопьевск.

В ОБКОМЕ КПСС

БЫСТРЕЕ ОСВАИВАТЬ ПРОЕКТНЫЕ МОЩНОСТИ

БЮРО ОБКОМА КПСС РАССМОТРЕЛО ВОПРОС О РАБОТЕ КОМБИНАТОВ ЛЕНИНСК-КУЗНЕЦКОГО КАМВОЛЬНО-СУКОННОГО И КЕМЕРОВСКОГО ШЕЛКОВЫХ ТКАНЕЙ ПО ОСВОЕНИЮ ПРОИЗВОДСТВЕННЫХ МОЩНОСТЕЙ И МОБИЛИЗАЦИИ КОЛЛЕКТИВОВ НА ВЫПОЛНЕНИЕ ПЛАНОВ И СОЦИАЛИСТИЧЕСКИХ ОБЯЗАТЕЛЬСТВ 1975 ГОДА.

В постановлении отмечается, что руководство комбинатов, партийные, профсоюзные, комсомольские организации проводят определенную организационно-техническую и воспитательную работу по освоению производственных мощностей и формированию трудовых коллективов.

Ленинск-Кузнецкий и Кемеровский городские комитеты партии стали более активно оказывать помощь в укомплектовании предприятий кадрами, в повышении роли и боевитости партийных организаций, в решении хозяйственных задач.

Это позволило на комбинате шелковых тканей заправить и пустить в работу 2.717 ткацких станков из 3.115 принятых в эксплуатацию, а 130 вывести на проектный режим. Свыше 600 ткачей и помощников мастеров довели зону обслуживания оборудования до среднеотраслевой нормы. За 11 месяцев объем реализованной продукции и выпуска суровых тканей по сравнению с соответствующим периодом прошлого года увеличился более чем в полтора раза, выполнены социалистические обязательства.

На Ленинск-Кузнецком комбинате объем реализации продукции увеличился на 13 процентов, выпуск пряжи — в 1,8 раза, задействовано 55 тысяч прядильных веретен из 94,3, 80 процентов оборудования чесального производства выведено на проектную производительность, больше половины прядильщиц имеют зону обслуживания, равную среднеотраслевой.

Вместе с тем бюро обкома КПСС считает, что уровень организаторской работы по освоению проектных мощностей и результаты хозяйственной деятельности комбинатов все еще не отвечают требованиям XXIV съезда КПСС. Производственные мощности осваиваются значительно медленнее, чем предусмотрено нормативами, возможности установленного оборудования используются плохо. Задания девятой пятилетки по многим показателям не выполняются. Допускается много ошибок и просчетов по важнейшим направлениям экономической, технической деятельности и воспитательной работы в коллективах.

Руководители комбинатов, общественные организации не проявляют должной заботы и настойчивости по улучшению бытовых и производственных условий трудящихся, в организации общественного питания, в обеспечении жильем и детскими учреждениями, в устройстве быта в общежитиях и работе транспорта, закреплению кадров и сокращению текучести.

На камвольно-суконном комбинате многие мероприятия по улучшению работы, освоению мощностей вследствие слабого спроса и контроля не осуществлены. Не выполняется план объема реализации продукции. За 11 месяцев текущего года долг составил 14,3 миллиона рублей, а производительность труда к уровню прошлого года снизилась на 24 процента.

Партийные организации комбинатов еще слабо используют предоставленные им права и обязанности, вытекающие из Устава КПСС и постановления декабрьского (1973 г.) Пленума ЦК КПСС.

Обком профсоюза рабочих текстильной и легкой промышленности, профсоюзные комитеты комбинатов плохо использовали опыт Запсиба по развертыванию социалистического соревнования на мобилизацию коллективов за досрочное освоение производственных мощностей, трудовые достижения передовиков производства не получают широкого распространения.

Отрицательно сказывается на работе комбинатов ослабление внимания Главкузбассстроя и комбината «Кузбассшахтострой» к строительству объектов промышленного, жилищного и культурно - бытового назначения для предприятий текстильной и легкой промышленности. Планы и социалистические обязательства текущего года по строительству не выполняются.

Бюро обкома КПСС приняло к сведению заявления директоров комбината тт. Калища, Мануйлова, что ими совместно с партийными, профсоюзными, комсомольскими организациями разработаны организационно-технические мероприятия, предусматривающие значительное улучшение работы по освоению производственных мощностей, выполнение в 1975 году планов и социалистических обязательств.

Постоянно надо уделять внимание вопросам повышения профессионального мастерства рабочих основных профессий, помощников мастеров, инженерно-технических работников и созданию для этих целей эффективной системы подготовки и переподготовки кадров.

Надо улучшить управление всеми звеньями технологического процесса и хозяйственной деятельности, сочетать умелое использование экономических рычагов управления с поиском резервов и возможностей повышения производительности труда, используя для этих целей опыт хозрасчетного об'единения «Лентекстиль», одобренный постановлением Совета Министров РСФСР, и другие начинания передовых коллективов текстильной промышленности.

Главным в работе партийных организаций должна стать мобилизация коллективов на выполнение планов, социалистических обязательств и всех технико-экономических показателей.

Следует повысить роль и ответственность партийных групп за состояние дел в цехах, участках и службах, оказывать больше помощи комсомольским организациям по усилению их влияния на трудовую деятельность и воспитание молодежи.

Главкузбассстрой, комбинат «Кузбассшахтострой» обязаны в ближайшее время устранить недоделки, отмеченные в актах государственных комиссий, обеспечить выполнение плана, социалистических обязательств по промышленному, жилищному и культурно-бытовому строительству. Надо особое внимание обратить на улучшение качества строительных работ.

Обкому профсоюза рабочих текстильной и легкой промышленности следует устранить недостатки по руководству социалистическим соревнованием в соответствии с требованиями постановления ЦК КПСС «О дальнейшем улучшении организации социалистического соревнования».

Нужно внедрять в практику методы работы лучших предприятий ивановских текстильщиков, Глуховского хлопчатобумажного комбината, организовать соревнование со смежными предприятиями по «договору тысяч».

Обком ВЛКСМ, горкомы комсомола обязаны усилить работу по привлечению комсомольцев и молодежи на предприятия легкой и текстильной промышленности, по пропаганде значимости и важности этих профессий.

Кемеровский и Ленинск-Кузнецкий горкомы КПСС обязаны принять меры по дальнейшему организационному укреплению и повышению боевитости партийных организаций, укомплектованию кадрами и повышению действенности многотиражных газет комбинатов. По опыту прошлых лет необходимо на 1975 год разработать и утвердить комплексный план оказания помощи, направленный на быстрейшее освоение производственных мощностей, улучшение хозяйственной деятельности. Горкомам партии и горисполкомам надо установить строгий контроль за выполнением планов промышленного строительства, жилья и соцкультбыта, рассмотреть вопросы улучшения транспортного, бытового, медицинского обслуживания трудящихся с учетом режима работы этих предприятий.

На идеологические темы: опыт, поиск

СЛОВО, ОБРЕТАЮЩЕЕ СИЛУ

Совершенствуется, набирает силу созданная в области система экономической учебы рабочих, колхозников, ИТР и служащих. Повышается идейный уровень и эффективность занятий, разнообразнее становятся формы теоретической и методической подготовки пропагандистских кадров. Многотысячный отряд опытных пропагандистов ежегодно пополняется молодыми специалистами народного хозяйства, работниками экономических служб и отделов. В текущем году, например, из 13 тысяч пропагандистов экономического всеобуча около 2,5 тысячи впервые приступили к руководству школами и семинарами.

Недавно с молодыми пропагандистами школ «Основы экономических знаний» состоялась беседа, организованная Домом политического просвещения обкома КПСС и редакцией газеты «Кузбасс». Участники встречи поделились опытом работы домов и кабинетов политпросвещения по оказанию пропагандистам теоретической и методической помощи.

Разговор начался с вопроса о том, как кабинеты политического просвещения обеспечивают пропагандистов и слушателей местным материалом, техническими средствами, учебными и наглядными пособиями. Руководитель школы на шахте «Центральная» (г. Прокопьевск) Ю. Е. Панфетов взял слово первым:

— Мы, пропагандисты, — сказал Юрий Егорович, — ощущаем постоянную заботу и помощь нашего партийного кабинета, методического совета. Сейчас много говорят об использовании местного материала при изучении «Основ экономических знаний», да и других предметов тоже. Где мы берем такие данные?..

Оказывается, сами активисты готовят методические материалы: основные тезисы по изучаемым вопросам, цифры и факты, характеризующие производственную деятельность коллектива. В прошлом году занятия посвящались темам: «Наша социалистическая экономика», «Основные показатели пятилетнего плана шахты «Центральная», «Социалистическое производственное предприятие» и другим разделам экономического курса. Кроме этого, руководители школ ежемесячно обеспечиваются оперативными данными по добыче угля, финансовому состоянию предприятия.

— Хотелось бы подчеркнуть, — продолжает Ю. Е. Панфетов, — что эти материалы не просто раздаются каждому пропагандисту, а комментируются на семинарах при парткоме шахты. С консультациями, как правило, выступают работники наших экономических служб.

Партком и кабинет политпросвещения обеспечили всех слушателей учебниками, дополнительной литературой. В кабинете есть диапроекторы, фильмоскопы, аппараты звуковой техники, комплекты диафильмов по «Основам экономических знаний», наглядные пособия. Причем многие диаграммы, схемы, плакаты выполнены специалистами шахты на местном материале. Изготовлены первые наглядные пособия на фотопленке. В прошлом году, например, сняты диафильм о себестоимости и цене продукции, серия диапозитивов по теме: «Шахта «Центральная» в девятой пятилетке».

— Словом, — говорит Юрий Егорович, — практически каждый пропагандист у нас обеспечен техническими средствами. Важно, чтобы начинающие хорошо знали эту технику и умели применять ее на занятиях.

В беседу вступает А. Т. Баранова, пропагандист товарной конторы станции Прокопьевск:

— Мы хорошо используем готовые наглядные пособия, нередко делаем их сами. Правда, получаются они не такими красочными, но вполне оправдывают себя, хорошо воспринимаются слушателями. К началу занятий я подготовила, например, два плаката. На одном из них показала рост производительности труда на станции за последние десять лет, технической вооруженности погрузочно-разгрузочных операций, сокращение контингента рабочих. На другом дала анализ производственных потерь за минуту простоя. Плакаты вызвали оживленный разговор на собеседовании.

О формах теоретической и методической помощи пропагандистам на городских семинарах рассказала руководитель школы ленинск-кузнецкого швейного об'единения «Одежда» Л. Т. Шикова. Помимо консультаций к очередным темам, здесь читаются квалифицированные лекции по марксистско-ленинской теории, об актуальных проблемах развитого социализма, идеологической борьбе на современном этапе. Перед пропагандистами постоянно выступают секретари горкома партии, работники горисполкома, хозяйственные руководители. Они информируют о важнейших событиях внутренней и внешней политики КПСС, ходе выполнения государственных планов и социалистических обязательств коллективами предприятий, строек, транспорта и легкой промышленности, о перспективах развития города, области.

Большое внимание уделяется активным формам работы с пропагандистами. Все руководители секций к началу занятий составляют перспективные планы на год, в которых предусматриваются: обмен опытом, проведение теоретических и методических конференций, открытые занятия, подготовка рефератов.

— В этом учебном году, — сообщает Любовь Терентьевна, — наша секция наметила открытые занятия у опытных пропагандистов завода «Кузбассэлемент» по теме: «Научная организация и дисциплина труда», на заводе «Красный Октябрь» — «Хозяйственный расчет производственного предприятия».

А. Т. Баранова рассказала, как прививаются слушателям навыки самостоятельной работы с произведениями В. И. Ленина, политической литературой в г. Прокопьевске:

— У нас на городских семинарах тоже используются активные формы. В прошлом учебном году на занятиях нашей секции мы, прежде всего, сами учились методике изучения и конспектирования произведений классиков марксизма-ленинизма, а потом проводили такие же практические занятия со своими слушателями...

Вот как конспектировали работу В. И. Ленина «Об едином хозяйственном плане» в связи с изучением темы «Организация социалистического планирования». Вначале пропагандист обрисовала историческую обстановку, сложившуюся в 1921 году в Советской республике, причины, которые побудили В. И. Ленина детально рассмотреть суть и значение «Плана ГОЭЛРО», актуальность этой работы и в наши дни. Во время конспектирования слушатели учились не только умению находить и правильно формулировать основные теоретические положения изучаемого материала, но и увязывать его с практическими делами.

— Я — начинающий пропагандист, — заметила Т. А. Найчук, руководитель школы с Анжеро-Судженского стекольного завода. — Побывав на занятиях областной школы пропагандистов, я поняла, что нужно много работать и над собой, и со своими слушателями. Особое внимание мы обратим на практические занятия и другие формы, которые помогут слушателям приобрести навыки конспектирования, составления небольших докладов и сообщений. А это будет способствовать повышению их активности в изучении программного материала, появится больше уверенности в своих силах, потребность в изучении основ экономики.

В заключение беседы некоторые ее участники поделились мнениями о работе областной школы пропагандистского мастерства.

— В работе школы я участвую второй раз, — сказала Л. Т. Шикова. — Ехала сюда с желанием узнать что-то новое, свежее. И не ошиблась в своих надеждах. Прочитанные лекции по теоретическим и методическим вопросам нас полностью удовлетворили, были глубоки по содержанию, насыщены интересным фактическим материалом. Большую пользу принесло практическое занятие по конспектированию работы В. И. Ленина «Очередные задачи Советской власти». Навыки, полученные здесь, мы постараемся передать своим слушателям.

В беседе приняли участие также Г. П. Щербаков (Белово), В. И. Розум (Киселевск), А. С. Ковязин (Прокопьевск) и другие.

Замечания и предложения, высказанные за круглым столом, будут способствовать улучшению работы с пропагандистами области.

Г. РАЖЕВ,
зам. зав. Домом политпросвещения обкома КПСС.
г. Кемерово.

В коллективе коммунистического труда цеха № 28 завода «Кузбассрадио» работают сегодня 17 комсомольско-молодежных бригад. Сборщицы этого цеха десять раз в этом году завоевывали первое место.

Упорное соревнование развернулось в цехе среди бригад Лидии Батыревой, Людмилы Усольцевой и Нины Голубевой. Инициатор многих заводских починов, коллектив Лидии Батыревой признан на сегодняшний день лучшим. Работая с комсомольской гарантией качества, он на два месяца раньше срока выполнил годовой план, причем процент сдачи изделий с первого пред'явления возрос на 12 процентов.

Недавно бригада была награждена вымпелом ЦК ВЛКСМ и Почетной грамотой обкома комсомола. Вплотную идут за лидером бригады Л. Усольцевой и Н. Голубевой. Здесь тоже много отличных специалистов, хорошо знающих свое дело. Так, например, в бригаде Нины Голубевой работает передовая сборщица завода депутат Верховного Совета СССР Татьяна Найловец.

НА СНИМКАХ: бригада Лидии Батыревой; сборщицы Людмила Прохода, Людмила Усольцева и Зоя Чигирева; Татьяна Найловец.

Фото Ю. Сергеева.

г. Белово.

По страницам МЕСТНЫХ ГАЗЕТ

Равняясь на лучших

Автомобилисты Гурьевского транспортного предприятия с начала пятилетки доставили потребителям 21 миллион 537 тысяч тонн различных грузов и досрочно выполнили пятилетний план.

Весь коллектив держит равнение на правофланговых предприятия — водителей В. Баранова, В. Дрыгина, А. Китайцева, Н. Лошкарева, И. Стрельченко и А. Щербакова, которые добились наилучших показателей в соревновании.

«Знамя Ильича».
г. Гурьевск.

Концентрат сверх плана

В дни работы декабрьского (1974 года) Пленума ЦК КПСС и сессии Верховного Совета СССР коллектив шахты «Шерегешская» Кузнецкого металлургического комбината имени В. И. Ленина рапортовал о выполнении годового плана производства концентрата. Кузнецкие доменщики с этого предприятия получили полтора миллиона тонн продукции, из них 3.000 тонн сверх плана.

«Красная Шория».
г. Таштагол.

Флаги над буровыми

Коллектив крупнейшей в тресте «Кузбассгеология» Ленинской геологоразведочной партии досрочно завершил годовую программу механического бурения. Пройдено 5.600 погонных метров скважин различного диаметра.

Геологи закончили разведку угольных полей Красноярского участка и предварительное обследование Никитинского месторождения.

Значительный вклад в производственную победу внесли бригады мастеров Г. А. Кухарева и С. Ф. Жмак, которые пробурили сверх задания 1.100 погонных метров скважин. В честь передовиков на буровых вышках реют красные флаги.

«Ленинский шахтер».
г. Ленинск-Кузнецкий.

АДРЕС НОВОСТЕЙ: *Тяжинский район*

КАРАВАНЫ ПЛОДОРОДИЯ

Уже много лет успешно действуют механизированные отряды плодородия об'единения «Сельхозтехника». Этим отрядам, оснащенным тракторами К-700, придана мощная погрузочная техника.

Караваны плодородия вышли на поля, как только там была закончена уборка. Первым в их маршруте стал нынче совхоз «Ступишинский». Здесь предстояло вывезти на будущие плантации кукурузы 40 тысяч тонн перегноя. Вывезено около 30 тысяч тонн.

С таким же под'емом и упорством, как и на уборке, трудятся сейчас механизаторы В. Макаров, отец и сын Гаранины. Вместо 70 тонн по дневному заданию на один трактор каждый из них ежедневно доставляет на поля по 120—130 тонн удобрений.

У ВТОРОКУРСНИКОВ — ГОРЯЧАЯ ПОРА

Только что закончилась сессия заочников сельскохозяйственных техникумов при Тяжинском учебно-консультационном пункте. Хорошие знания показали на экзаменах второкурсники Мариинского, Кемеровского и Новокузнецкого техникумов, механизаторы Тяжинского об'единения «Сельхозтехника» В. Протопопов и П. Афанасьев, шофер из Белогорска Тисульского района Ю. Кичигин, работница Тяжинского комбината бытового обслуживания Г. Ефремова.

Во время сессии на УКП работали подготовительные курсы для поступления в Новосибирский сельхозинститут. Их окончили 20 абитуриентов из Ижморского, Юргинского, Яшкинского, Мариинского, Топкинского и других районов области.

В НАРОДНОМ ТЕАТРЕ

Тяжинцы хорошо знают и любят свой народный театр. Его постановки всегда проходят при полном зрительном зале. Со своими спектаклями самодеятельные артисты выезжают в совхозы, колхозы, поселки лесорубов.

Сейчас театр под руководством режиссера В. Сульцона работает над пьесой И. Штока «Сотворение мира».

Премьера спектакля состоится в конце марта.

Г. ЧЕРНЫШЕВ.

Животноводство — ударный фронт

НА РАЗНЫХ ПОЛЮСАХ

В совхозах «Пачинский» и имени Ленина кормовая база примерно одинаковая, а вот по продуктивности дойного стада они на разных полюсах. В «Пачинском» надаивают сейчас больше 6 килограммов молока на корову в сутки, а в совхозе имени Ленина — вдвое меньше. В первом хозяйстве дневные надои молока на килограмм выше прошлогодних, во втором — на столько же ниже.

Почему это происходит? Причин много, но главная — отношение людей к делу. Партийная организация и хозяйственные руководители совхоза «Пачинский» сумели поднять ответственность каждого труженика ферм за порученное дело.

На фермах налажено дрожжевание концентратов. Все корма выдаются только по весу и скармливаются в определенной последовательности. Специалисты, бригадиры дойных гуртов следят за тем, чтобы коровы были чистыми. Их каждый день выпускают на прогулку. На фермах созданы нормальные условия для работы доярок и скотников.

В этом совхозе живо проходит соревнование животноводов. Итоги работы подводятся регулярно, передовиков знают все. В честь наиболее отличившихся на центральной усадьбе поднимается флаг почета. Можно привести немало примеров трудового энтузиазма животноводов. В совхозе по праву гордятся успехами кандидата в члены КПСС молодого дояра Владимира Терехина. За 11 месяцев он получил по 3.512 килограммов молока на корову. Ненамного отстала от него коммунист Анна Дмитриевна Кожевникова. Высоких показателей добились и многие другие работники ферм.

Животноводы обязались за стойловый период надоить по 2.200 килограммов молока от каждой коровы. Чтобы взять этот рубеж, надо получать от каждой из 1.700 коров в среднем по 9 кг молока в сутки. Теперь уже видно: это обязательство будет выполнено.

И все же главный зоотехник совхоза, кавалер ордена Трудового Красного Знамени Нонна Николаевна Акашкина считает, что для повышения продуктивности дойного стада сделано еще далеко не все. Есть резервы, которые еще предстоит использовать.

В четвертом отделении поздно поставили скот на зимовку, потеряли продуктивность и до сих пор не могут наверстать упущенное. Подкормка животных фосфорными добавками организована, а производство хвойной муки еще не налажено, хвою скармливают в натуральном виде.

— Факторов, влияющих на продуктивность коров, много, даже очередность скармливания влияет на надои, — говорит Н. Н. Акашкина.

По мнению главного зоотехника, устранение имеющихся недостатков даст возможность на теперешних рационах значительно поднять продуктивность дойного стада.

А вот в совхозе имени Ленина мы не увидели такой заботы ни о людях, ни о животных. Правда, Анна Яковлевна Волобуева, главный зоотехник совхоза, пыталась доказать, что и у них все делается так же, как и в «Пачинском». И если сейчас надои низкие, то только потому, что много коров в запуске. На деле же оказалось, что не физиология стада, а бесхозяйственность, грубые нарушения норм кормления, безответственное отношение к делу отдельных работников являются причинами низких надоев.

Из документов, которые показала нам А. Я. Волобуева, можно сделать вывод, что разница в рационах между хозяйствами незначительная. В «Пачинском» приходится на корову в сутки 15 кг силоса, а здесь — 13. Зато сена там 1,5 кг, а здесь — 3, соломы там 5, а здесь — 6 кг. Остальных кормов в хозяйствах дают поровну.

В совхозе имени Ленина долго держали коров на выпасах, а когда поставили в зимние помещения, сразу не могли наладить нормальное кормление. В среднем по совхозу на корову приходится по тринадцать килограммов силоса в день. Но здесь решили, что каждое отделение должно обходиться теми кормами, которые смогло заготовить. Отсюда, по словам А. Я. Волобуевой, суточная норма корма колеблется по фермам от 10 до 20 килограммов. Вряд ли такое решение можно считать целесообразным.

Взять хотя бы то же четвертое отделение. На корову там приходится всего по 9 килограммов силоса в день. Казалось бы, что при такой бедности будут мобилизованы все резервы пополнения запасов кормов, будет организована их переработка, строгий учет и бережное расходование. В четвертом далеки от этих разумных и необходимых мер. Примерно месяц тому назад директор совхоза П. Г. Дорохов говорил, что большая часть соломы уже доставлена к фермам, на фуражных дворах создан хороший запас. На деле же оказалось, что скот Саломатовской бригады несколько дней не получал соломы. Вся она на полях, а подвезти не на чем: нет исправных тракторов. Да об этом и побеспокоиться некому — управляющий отделением в отпуске, а зоотехник В. Г. Русских запил.

Не только о запаривании, но даже о подсаливании соломы в этом отделении нет и речи. Чаще всего ее подвозят зародами в загоны и там скармливают.

Факты бесхозяйственности, невнимания к обслуживающему персоналу на каждом шагу. На многих фермах нет красных уголков и бытовок. Говорят, что в совхозе разработаны условия соревнования животноводов на зимний период, но работники ферм о них не знают.

Справедливости ради надо сказать, что в 1974 году в совхозе будет получен самый высокий за последние четыре года надой молока — около 2.700 килограммов на корову. Если в минувшем году только четыре доярки получили за год по 3 тонны молока на корову, то нынче за 11 месяцев таких показателей добились 20 доярок. Значит, в хозяйстве есть люди, способные добиваться успеха, значит есть для этого и возможности. Так почему же администрация и партком хозяйства ослабили руководство важнейшей отраслью в условиях нелегкой зимовки? Почему терпят таких горе-специалистов, как зоотехник четвертого отделения? Мирятся с бесхозяйственностью?

Выездная редакция газеты «Кузбасс» и областного радио:

Г. ЗАДОРОЖНЫЙ,
М. ЯЛИН.
Яшкинский район.

О РОДИНЕ, О ДОБЛЕСТИ, О СЛАВЕ

Этот областной семинар директоров клубов, домов и дворцов культуры, созванный облсовпрофом, был посвящен приближающемуся 30-летию Победы советского народа в Великой Отечественной войне. О том, как культпросветучреждения Кузбасса готовятся отметить эту историческую дату, рассказала секретарь облсовпрофа М. И. Тарасова. В прениях выступили работники партийных, комсомольских органов, представители ДОСААФ, печати, преподаватели вузов Кемерова. Руководители ведущих дворцов культуры, клубов и других учреждений поделились опытом организации военно-патриотической работы среди населения.

Заключительная часть семинара прошла в ДК имени 50-летия Октября, где его участники смотрели театральное представление о Родине, о доблести, о славе.

А. ЮМАШЕВА,
инструктор облсовпрофа.
г. Кемерово.

● ПИСЬМО В РЕДАКЦИЮ

АРХИТЕКТОР «НА ПРИКОЛЕ»

Седьмой год в нашем районе существует служба районного архитектора. За это время многое сделано. Например, в хозяйствах района прекратилось строительство без проектно-планировочной документации, регулярнее работает комиссия по приемке в эксплуатацию объектов, тщательнее стали подходить к выбору стройплощадок и выдаче данных для проектирования, заметно улучшилось качество работ.

Однако влияние службы районного архитектора на стройки еще не на должном уровне и отстает от задач, возложенных на нее государством.

Основной причиной является отсутствие транспорта. По этой причине нерегулярно и несвоевременно производится контроль за качеством и началом строительных работ. Поэтому не случайно, что порой заказчик, имея на руках проект привязки, начинает строительство не на той площадке. А архитектор успевает, как правило, только фиксировать факты нарушения, и «шум», поднимаемый им после этого, малоэффективен.

Четвертый год при архитекторе района создана производственная группа, но до сих пор не ведется вынос на местность красных линий, осей зданий и сооружений, инженерных сетей и подземных коммуникаций, не ведется исполнительная съемка. А причина остается прежней — нет транспорта. И чтобы попасть в какой-либо населенный пункт, работнику производственной группы приходится рассчитывать или на попутную машину, или на рейсовый автобус, если село находится на трассе движения.

Из-за отсутствия транспорта срываются порой сроки выбора и оформления площадок под новое строительство, заселяются не принятые в эксплуатацию дома, появляется неразбериха со сроками ввода в эксплуатацию производственных мощностей и жилья.

Все это осложняет работу архитектора производственных групп, сказывается на подборе и сохранении нужных специалистов. А ведь именно они призваны упорядочить строительство на селе. Обеспечение транспортом сельских архитекторов — не роскошь, а крайняя необходимость. Транспорт позволит систематизировать их работу и повысить ее эффективность.

В. ОКУШКО,
районный архитектор.
г. Юрга.

КУЗБАССУ ОТВЕЧАЮТ

ОКУПИТСЯ СТОРИЦЕЙ

Корреспонденция под таким заголовком («Кузбасс» за 31 октября 1974 г.) обсуждена на заседании партийного комитета совхоза «Рассвет». Был заслушан отчет заведующего мастерской И. А. Паршина. За неудовлетворительное санитарно-техническое состояние ремонтной базы И. А. Паршин, гл. инженер Н. С. Черчецов, зам. директора М. Н. Телегуз, инженер по технике безопасности Н. К. Агафонов предупреждены. Помещение РТМ приведено в порядок и подготовлено к работе.

На заседании парткома был рассмотрен вопрос о санитарно-техническом состоянии и эксплуатации животноводческого комплекса на первой ферме. За крайне неудовлетворительное санитарно-техническое состояние помещений заведующий комплексом тов. Злачевский от занимаемой должности отстранен.

Новому руководству комплекса, главным специалистам зооветеринарной службы П. В. Рябову, Л. М. Рандаревичу, Ю. Б. Жидкову предложено устранить имеющиеся недостатки в работе животноводческого комплекса.

В. ПИВЦАЕВ,
секретарь Беловского райкома КПСС

ОКНО в МИР

ФАКТЫ • СООБЩЕНИЯ • КОММЕНТАРИИ

МЕЖДУНАРОДНОЕ ОБОЗРЕНИЕ

КРИЗИС НАРАСТАЕТ

Больше всего места в информации, поступающей сейчас из капиталистических стран, занимают окрашенные в пессимистические тона сообщения о растущих в них экономических трудностях. Никогда еще после второй мировой войны капитализм не сталкивался с такими трудными проблемами в экономике, как в настоящее время. Многие страны некоммунистического мира, пишет американский еженедельник «Ньюсуик», сейчас пугает перспектива экономической катастрофы, подобной опустошительному «великому кризису» 30-х годов.

Начавшийся на Западе новый экономический кризис отличается рядом специфических особенностей. Глубокий спад производства и неизбежный при этом рост безработицы охватывают ныне не какую-то группу стран, а все развитые капиталистические государства одновременно. Во-вторых, этот спад сопровождается небывалой инфляцией, неудержимым ростом цен. И, наконец, в-третьих, сокращение деловой активности совпадает по времени с энергетическим и валютно-финансовым кризисами, которые усугубляют экономические трудности стран капитала.

Наиболее рельефно проявляются эти кризисные явления в США, ведущей стране капиталистического мира. Соединенные Штаты переживают «самый длительный и самый глубокий экономический спад после второй мировой войны», — отмечает журнал «Ю. С. ньюс энд уорлд рипорт». «Выздоровления экономики, — по словам еженедельника, — в обозримом будущем не предвидится». Бюджетная комиссия сената констатирует, что спад производства и беспрецедентная инфляция продолжаются «пугающе быстрыми темпами». В автомобильной промышленности, например, производство за ноябрь сократилось на 16 процентов. А ведь на ее долю приходится 17 процентов валового общественного продукта страны. В США резко уменьшился об'ем жилищного строительства, сокращается выпуск холодильников, пылесосов, телевизоров, других предметов и товаров домашнего обихода. Число безработных возросло до 6 миллионов человек, что составляет 6,5 процента от общей численности трудоспособного населения. Предсказывают, что уровень безработицы в ближайшем будущем повысится до 8—10 процентов.

Такие же явления наблюдаются в западноевропейских странах, Японии, Канаде. В странах «Общего рынка» армия безработных уже приблизилась к четырем миллионам человек. В Японии, где в прошлые годы отмечалась нехватка рабочей силы, безработица достигла 750 тысяч человек. «Англия, — заявил недавно премьер-министр Г. Вильсон, — оказалась перед лицом беспрецедентных проблем и кризиса». В числе этих проблем — самый крупный в истории страны торговый дефицит, «галопирующая» инфляция и продолжающийся спад производства. Экономисты предсказывают, что цены в 1975 году увеличатся на 25 процентов. Курс фунта стерлингов на днях снова упал до рекордно низкого уровня. Участие Англии в «Общем рынке» еще более осложнило ее экономические проблемы. Установленные в этой замкнутой группировке ограничения на торговлю с третьими странами привели, например, к перебоям в снабжении сахаром, которые поставили страну на грань «сахарного голода».

Все вышесказанное свидетельствует о том, что речь ныне идет о кризисе комплексного и длительного действия, потрясающем до основания всю систему мировой капиталистической экономики. Это опровергает лживые теории апологетов капиталистического общества, утверждающих, будто у капитализма открылось «второе дыхание» и он способен справиться со всеми одолевающими Запад экономическими и социальными проблемами.

ВСТРЕЧА НА МАРТИНИКЕ

На острове Мартиника (французском владении в Карибском море) на этой неделе состоялась трехдневная встреча президента Франции В. Жискар д'Эстэна с президентом США Дж. Фордом. Они обсудили широкий круг международных проблем, а также вопросы, касающиеся отношений между двумя странами.

Известно, что между Соединенными Штатами и Францией в последнее время выявились весьма существенные противоречия, разные подходы к решению целого ряда международных проблем, в первую очередь, по вопросу о путях преодоления энергетического кризиса.

Соединенные Штаты на протяжении длительного времени стремятся добиться создания единого блока западных стран — потребителей нефти, противостоящего арабским государствам — производителям и экспортерам этого энергетического сырья. С этой целью по инициативе США было создано международное энергетическое агентство. В этот так называемый «нефтяной клуб» Франция не вошла. Она выступила с собственным предложением о путях преодоления энергетического кризиса. Франция считает необходимым созвать трехстороннее совещание по проблемам энергетики с участием промышленных стран, развивающихся стран и стран — экспортеров нефти.

В результате переговоров на Мартинике была разработана компромиссная формула. С одной стороны, была отменена необходимость «солидарности импортеров нефти», а с другой — важность «установления диалога» между потребителями и производителями нефти. В итоге было решено провести подготовительную конференцию западных стран — потребителей нефти с тем, чтобы позднее созвать совещание со странами — производителями нефти.

Таким образом был достигнут нелегкий компромисс по этому сложному вопросу, хотя, как отмечает американская и французская печать, еще не известно, приведет ли такой подход к его решению. Во всяком случае согласованная на Мартинике Дж. Фордом и В. Жискар д'Эстэном компромиссная формула не содержит радикальных предложений о том, как избавиться от охватившего капиталистический мир энергетического кризиса.

Вызывает удовлетворение тот факт, что оба президента указали на важность разрядки международной напряженности. Дж. Форд и В. Жискар д'Эстэн обменялись мнениями о своих недавних встречах с Генеральным секретарем ЦК КПСС Л. И. Брежневым. На основе этого обмена мнениями и был сделан вывод о важности продолжения переговоров между Востоком и Западом, о необходимости обеспечения дальнейшего процесса разрядки.

АРГЕНТИНА: АКТИВИЗАЦИЯ РЕАКЦИИ

Аргентина переживает сейчас трудный и сложный период. Силы реакции и империализма перешли в контрнаступление, стремясь ликвидировать демократические завоевания народа и помешать процессу национального освобождения страны. На этот путь Аргентина вступила полтора года назад после того, как было покончено с многолетней военной диктатурой и образовано гражданское правительство.

Местная олигархия и империалистические круги подняли голову после смерти в июле с. г. президента Перона, общепризнанного и пользовавшегося большим авторитетом политического лидера страны. Эти круги не хотят смириться с тем, что Аргентина стала проводить независимый внешнеполитический курс, восстановила дипломатические отношения с Кубой, расширила связи со странами социалистического содружества. Им не нравятся мероприятия, проведенные внутри страны, такие, как легализация политических партий и прогрессивных организаций, восстановление демократических свобод и некоторое ограничение деятельности иностранных монополий. Цель реакции — добиться сдвига вправо в политике правительства, а если это не удастся, совершить государственный переворот.

Аргентинская реакция пытается при этом использовать опыт чилийских ультра. Она стремится дезорганизовать экономику, нарушить работу транспорта и снабжение населения продовольствием и предметами широкого потребления, взвинтить цены, посеять среди населения страх. Как и в Чили, реакционные силы в Аргентине пользуются поддержкой Центрального разведывательного управления США.

Неот'емлемой частью подрывной деятельности является террор. В стране не проходит и дня без совершаемых из-за угла убийств политических, профсоюзных и общественных деятелей, взрывов в помещениях прогрессивных партий и организаций. Левым деятелям угрожают расправой. Письма с такого рода угрозами получил ряд руководящих деятелей Компартии Аргентины. За последние пять месяцев от рук террористов погибло свыше 170 человек.

Под давлением широких кругов общественности, требующих положить конец террору, в стране недавно был принят закон о так называемой государственной безопасности, а затем на всей ее территории было введено осадное положение. Однако эти меры не привели к прекращению террористической деятельности. Дело в том, что у реакционных террористических организаций имеются влиятельные покровители в государственном и полицейском аппарате. Они выгораживают террористов, а сами чрезвычайные меры стремятся использовать для преследования демократов и прежде всего коммунистов.

С введением осадного положения прогрессивные, демократические силы лишились права на проведение митингов, демонстраций, а трудящиеся не могут об'являть забастовки в защиту своих прав. Те, кто нарушает эти положения, подвергаются арестам. В последнее время полиция совершила ряд налетов на помещения демократических партий и организаций и арестовала около 1.200 человек, в том числе много коммунистов.

Политические партии различных направлений, профсоюзы, демократические организации, широкие круги общественности требуют от властей принятия действенных мер по обузданию реакции и нормализации положения в стране. Аргентинские коммунисты считают, что антиолигархические, антиимпериалистические, прогрессивные силы в состоянии сорвать контрнаступление правых.

И. ЛАПИЦКИЙ,
О. АНИЧКИН,
М. АРТЮШЕНКОВ.
(ТАСС).

ВЕНГЕРО-БОЛГАРСКОЕ КОММЮНИКЕ

БУДАПЕШТ, 21 декабря. (ТАСС). В результате согласованной инициативной политики СССР и других стран социалистического содружества, борьбы прогрессивных и миролюбивых сил в международной жизни произошли существенные изменения. Разрядка напряженности стала основным направлением международного развития. Об этом говорится в коммюнике о визите в ВНР с 17 по 20 декабря министра иностранных дел НРБ П. Младенова. Он вел переговоры с министром иностранных дел ВНР Ф. Пуйя. Стороны высказались за дальнейшее укрепление единства и сплоченности социалистического содружества.

Министры иностранных дел ВНР и НРБ отметили огромное значение вклада Генерального секретаря ЦК КПСС Л. И. Брежнева в улучшение международной обстановки. Они высоко оценили результаты встреч Л. И. Брежнева с президентом США Дж. Фордом, канцлером ФРГ Г. Шмидтом и президентом Франции В. Жискар д'Эстэном.

Участники переговоров выразили уверенность в успешном окончании Совещания по безопасности и сотрудничеству в Европе.

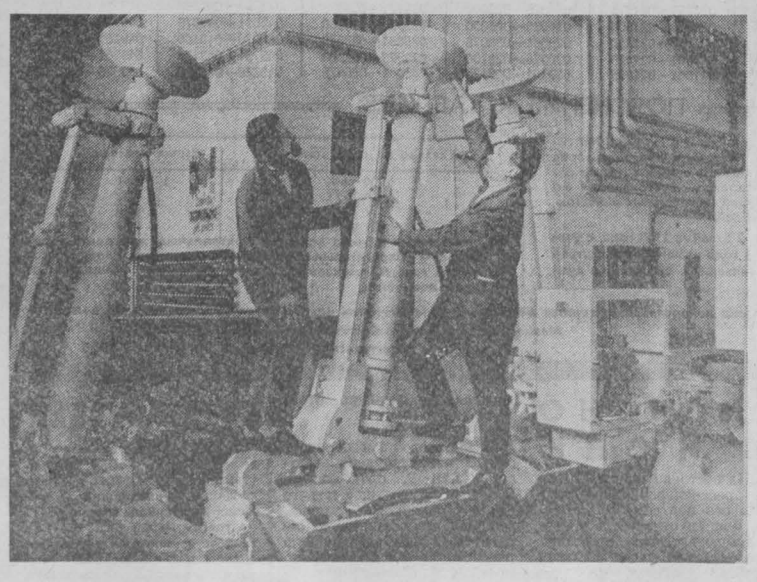

Коллектив научно-исследовательского отделения завода Острой-Опава (Чехословакия) вместе с советскими специалистами занимается решением четырех конкретных задач — комплексный плуг и комплексный комбайн с передвижным креплением для низких слоев, технология закладки в низких слоях, переоборудование советского комбайна на КШ-3М для добычи угля в Островском угольном бассейне. В 1975 году совместно будут изготовлены две модели плуга, к которому завод Острой поставит транспортеры угля, якорную станцию и гидравлику для крепления. Оба комплекса будут испытываться в Островском угольном бассейне и на шахте в Ростовской области, а после проверки будет заключено взаимное кооперирование для серийного производства.

НА СНИМКЕ: инженер И. Гендрих и инженер Л. Здражил контролируют якорную станцию.

Фото ЧТК.

ТАСС с телетайпной ленты

● ПРАГА. В Праге и Братиславе закончили работу сессии Чешского национального Совета и Словацкого национального Совета. Депутаты парламентов рассмотрели вопросы о государственном бюджете, о выполнении государственных планов развития народного хозяйства и об обеспечении выполнения планов 1975 года в Чешской Социалистической Республике и в Словацкой Социалистической Республике.

● БУДАПЕШТ. Закончила работу сессия Государственного собрания Венгерской Народной Республики. Депутаты парламента приняли закон о государственном бюджете страны на 1975 год.

● СОФИЯ. Здесь подписан протокол о научно-техническом сотрудничестве между НРБ и СССР в области сельского хозяйства. Важное место в нем отводится программированию урожаев основных земледельческих культур и улучшению породы черно-пестрого скота, распространенной в Болгарии и в Советском Союзе.

● ЛИССАБОН. Здесь состоялось подписание соглашения между правительством Португалии и Африканской партией независимости Гвинеи и островов Зеленого Мыса (ПАИГК) о предоставлении независимости островам Зеленого Мыса.

Как заявил министр по координации отношений между территориями ди Алмейда Сантуш, провозглашение независимости островов Зеленого Мыса намечено на 5 июля 1975 года.

● ПАРИЖ. На улицах города — новостройки парижского района Марна-Валлэ появился экспериментальный электрический автобус, созданный во Франции. Без подзарядки аккумуляторов он может проехать 80 километров. Автобус почти бесшумен и исключает загрязнение окружающей среды. Через несколько месяцев будет проведен опрос пассажиров с целью узнать их мнение о новом виде транспорта.

● БРЮССЕЛЬ. Подготовка к предстоящим в январе в Женеве переговорам в рамках генерального соглашения о тарифах и торговле (ГАТТ), вопрос о цене на золото и проблема займов были предметом обсуждения на состоявшемся здесь совещании министров финансов стран — членов ЕЭС.

Наибольшие разногласия на нем вызвал вопрос о золоте.

Министры финансов «Общего рынка» приняли решение вернуться к проблеме золота на совещании в Лондоне, которое будет созвано в начале января будущего года.

● РИМ. Манифестация протеста против провокаций неофашистов состоялась в итальянской столице. Сотни студентов, школьников, преподавателей, представители демократических организаций собрались на митинг у одного из лицеев, чтобы сказать «нет» провокационным, террористическим действиям чернорубашечников.

● ГАВАНА. Завершился литературный конкурс, организованный Союзом писателей и деятелей культуры Кубы (УНЕАК). Рассмотрев более 200 работ, жюри присудило первые премии: Серхио Чапле — за рассказ «Другой свет ярче», Альге Марине Элисагарай — за статьи о развитии детской литературы, Хулиа Кальсадилье — за стихи для детей.

● НЬЮ-ЙОРК. Расисты Бостона, не оставляющие попыток сорвать совместное обучение белых и негритянских детей в городских школах, намерены прибегнуть к террористическим актам.

Согласно сообщениям газеты «Бостон глоб», они собирались взорвать три моста в районах, где находятся школы, подлежащие десегрегации, а также уничтожить несколько школ, находящихся в ведении католической церкви, выступающей за ликвидацию расовой сегрегации.

● ПХЕНЬЯН. На 40 дней раньше срока выполнила годовой план одна из крупнейших в КНДР Синчханская шахта.

Владимир Мазаев

Вовка придвинулся ко мне, обнял за плечи.

— Хороший ты мужик, Толик. Но уж слишком наивный. Ты не обижайся. Хочешь, докажу?

— Я хочу в данный момент только одного: выпить, — сказал я. — Растравил душу, оракул-теоретик. Давай по пять капель.

— Нет уж, постой! — Вовка решительным жестом отодвинул стакан. — Где тут мой кованый сундук с бумагами?

—Мальчики, мальчики,— сказала Алиса обеспокоенно. — Чего завелись? Чего ты, Канончик, завелся? Оставь свой сундук в покое. Никуда он не делся, вон стоит.

— Ни в коем разе!

— Канончик, прошу тебя, уймись.

— Я его слишком уважаю, чтобы он считал меня дураком и приспособленцем!

Произнеся эту эффектную фразу, Вовка зашагал в угол, где стоял ящик с книгами. Он долго рылся в нем, пыхтел и вернулся с рукописью в руках.

— Только между нами,— предупредил он. — Ты упомянул тут про совещание. Помнишь, я давал тебе прочесть свою работу по Топханскому хребту?

— Ну и что?

— Это она и есть.

— Ну и что? Читать, что ли, снова заставишь? Не буду. Застрелись. — Я умоляюще обернулся к Алисе:

— Лисанька, спаси ты меня от этой самовлюбленной личности, замордовал!

— Не читай, не читай, — с готовностью подхватила Алиса. Разве не видишь, он хорош!

— Только одно место! — Вовка так хватил ладонью по рукописи, что запрыгала посуда. — Пять страниц! Правда, это последний экземпляр закладки, но ничего, разобрать можно. Отсюда, ну?

Вовка навис надо мной глыбой, дышал, и мне даже подумалось: во завелся, с чего бы?

Я заскользил глазами по бледным строчкам, они расплывались, я не мог сосредоточиться.

«Природа... может быть объяснена... рудные тела... мелкими линзами... сильно магнитны...». Стоп. Я не улавливал смысла прочитанного, но что-то кольнуло меня, заставило насторожиться.

Я стал читать заново, медленно проговаривая в уме каждое слово:

«Природа магнитных аномалий по Топханскому хребту может быть полностью объяснена только после проведения геологоразведочных работ. Однако, основываясь на полевых материалах, можно предположить, что рудные тела здесь представлены в основном многочисленными мелкими линзами магнетитовой руды...».

Черт побери, верно. Неужели это написано еще три года назад? Дальше я читал все быстрее, но уже крепко вцепившись в смысл.

«...линзы расположены кулисообразно в толще диоритов и габбродиоритов. Последние, как правило, сильно магнитны... Магнитные вмещающие породы создают большие по площади аномалии. Приуроченность аномалий к вершинам гольцов можно объяснить сильными и частыми грозами в летний период...».

Я бегло просмотрел еще страницы две. Ага, вот и вывод:

«Из вышеизложенного следует: Топханское месторождение магнетитовых руд промышленного значения иметь не может».

«Промышленного значения иметь не может». Я посмотрел на Вовку.

— Но ведь этого у тебя не было. И вообще по Топханской аномалии ничего не было. Отлично помню. Тебе и главный тогда заметил.

Вовка стоял посмеиваясь. В глазах его мелькнули торжествующие искорки. Он произнес вместо ответа:

— Ну как?

Я вспомнил тот управленческий коридор, залитый дымным солнцем, Вовкино непривычно суетливое поведение и его туманную фразу: «Не уверен—не обгоняй». сказанную по поводу моего замечания о невыправленной второпях нумерации.

Я почувствовал, как катастрофически трезвею.

Мне враз как-то, в одно мгновение стал ясен весь не очень сложный ход Вовкиного замысла. Ход, насколько на первый взгляд рискованный, настолько — при ближайшем рассмотрении — неуязвимый. Понял ли он, что я понял его?

— Но все же... почему ты скрыл эти страницы?—спросил я. Во мне все еще теплилась надежда, что, может быть, остряк Вовка просто мистифицирует меня. Но зачем?

— Не скрыл, а изъял. Моя работа, мои домыслы, что хочу, то и делаю. Короче, не уверен был в своих выводах — достаточно? Ты что-нибудь слышал о такой штуке, как профессиональная требовательность?

Мне стало тоскливо до того, что так бы и сел посреди комнаты и завыл. Неужели он считает меня не только наивным человеком (куда ни шло!), но и откровенным тупарем? Осознавать такое через много лет самого тесного общения и тяжело, и постыдно. Но что делать? Сам виноват.

— Перестань валять Ваньку, — сказал я. — Профессиональная требовательность. Ты обязан был их высказать в любом случае.

— Кому, Толик? Святая ты душа. Нашему главному? Я пять лет проедал ему плешь своей ртутью. Думаешь, там мои аргументы были слабее? Черта с два.

Что-то мне становилось нехорошо, хотя я вроде не перепивал. Я потер ладонью горло, грудь.

— Все же тебе давалась возможность, ты работал с отрядом. И потом, главного можно понять. Или реальное, почти осязаемое железо, или твоя мифическая ртуть?

— Ты думаешь, главный за железо болел, когда приезжал к вам форсировать работы? — вскинулся Вовка. — Как бы не так. Управление не дотягивало годового плана по буровым. Вот он и даванул на вас: братцы, руда нужна стране, поднатужимся! Благоустроимся потом!.. Я эту механику его давно знаю.

Я возразил:

— Не будет плана по буровым — не будет руды.

— Не спорю, в итоге — да. Но ты не впадай тогда в демагогию, а говори прямо: нужны погонные метры.

— Все равно ты обязан был обнародовать свои соображения. Даже если бы их приняли за бред, — упрямо сказал я.

— Благодарю, не ожидал. Добровольно надевать колпак с бубенцами...

В моих ушах возник и стал толчками нарастать шум.

— А когда ты носился со своей ртутью — ты не боялся выглядеть дураком? — заорал вдруг я и отпихнул рукопись, так что листки посыпались.

Передо мной замелькало испуганное Алискино лицо.

— Толя, Толя, успокойся, ну с чего ты, лапа?..

А Вовка, весь красный, пробубнил:

— Старина, я же тебе как другу, а ты взвинтился.

— Я тебе тоже как другу! Отойди, Алиса, мы сами разберемся... Как ты не хочешь понять одного? Я три года мордовался здесь!

— И я мордовался, — сказал Вовка. — Какая разница?

Я встал, Вовка был чуть выше меня ростом, но сейчас мы смотрели глаза в глаза.

— Для меня Топхан был цель. А для тебя — средство к цели. Вот какая разница. — сказал я.

— Ну, ну, ну, — протянул Вовка, или подыскивая аргумент, или просто желая закончить накалившийся и неприятный разговор. — Это, старина, напоминает мне наши лагерные учения, помнишь? Сам ставишь перед собой чучело и сам — длинным коли! — ловко пронзаешь его штыком.

Я сразу как-то остыл, обмяк, мне совсем было худо и страшно хотелось на воздух. Такое было ощущение, что я ем сахарную вату: в рот беру много, а глотать нечего.

— Ну хорошо, — сказал я. — А если бы ты не нашел ртути. Что тогда?

Мне казалось: уж этот вопрос неопровержим. В ответе на него должна была проявиться, ну... мера Вовкиного понимания той ситуации, что ли. Действительно: что?! Страшно подумать.

Но Вовка Канончик только усмехнулся.

— Отвечать, на это, Толик, нет смысла. Если бы! Ведь я нашел!

Я больше не смог оставаться в комнате. Поднялся и вышел на улицу и, скорчившись, сел на крылечко.

Потом я пошел, без всякой цели. Просто мне хотелось остаться одному. Рядом шумел, прыгал по камням ручей.

☆ ☆ ☆

Было уже сумеречно. Здание электростанции впереди, освещенное прожектором, походило на причаливший кораблик. Лившаяся из трубы в стене горячая вода падала в ручей серебряным жгутом.

Я вошел в широкие двери, кивнул возившемуся в дальнем углу дежурному механику. Один дизель молчал (он был резервный), а второй утробно рокотал, сотрясая бетонное основание. Бока его жарко блестели. Я остановился перед ним. Его ровный и мощный рокот действовал успокаивающе.

И мне вспомнилось... Шло второе лето нашего пребывания на Топхане. Станция работала с полной нагрузкой, питая энергией все наше сложное хозяйство — механический цех, пилораму, поселок, а главное — буровые вышки. Неожиданно забарахлил дизель. Срочно был включен резервный, а мы все собрались на станции, стали гадать, в чем причина. В конце концов выяснилось: заводской дефект, исправить своими силами нельзя.

Мы схватились за голову: что делать? Работать одним резервным двигателем — значит каждую минут жить под угрозой аварий.

Новый дизель, который мог нас выручить, имелся, как мы выяснили, на базе экспедиции. Везти этакую махину по земле, через тайгу — потребуется прорва времени, да еще неизвестно, довезешь ли в спешке живым. Выход был один — доставить вертолетом на подвеске.

Приземлившись на площадке экспедиционного поселка, командир тяжелого МИ-6 долго ходил вокруг чугунной туши дизеля, пинал, сомневался. Потом спросил:

— Сколько же весит эта штуковина?

— Десять сто пятьдесят,— с готовностью ответил наш представитель, протягивая полетные документы.

— Сто пятьдесят килограммов лишку, не могу, — сказал командир. — Отвинчивайте что-нибудь.

Представитель взмолился:

— Мы и так отвинтили все, что можно. Остался блок цилиндров, кусок железа! Автогеном, что ли, обрезать эту лишку?

Командир оказался человеком понимающим. Он слил часть горючего, приказал: подцепляйте, черт с вами.

Дважды мощная машина приподымалась в воздух и оба раза оседала, бороздя подвешенным под брюхо «куском железа» землю. И только на третий раз «вес был взят». Вертолет грузно, точно коршун с непосильной ношей в лапах, поднялся в воздух, взял курс на синеющие вдали горы.

Я стоял в томительном ожидании на нашей посадочной площадке. МИ-6 вынырнул из-за гребня гольца. Он шел, едва не задевая елей. И без обязательного виража, пройдя по распалку, с ревом завис над бревенчатым настилом. От ураганной струи разлетелась приготовленная к погрузке орсовская тара — плетеные корзины, ящики. Рев стих. Долго вертелись лопасти, затмевая полнеба, и долго из кабины никто не показывался.

Наконец, сверху, медленно нащаривая ногами ступеньки, спустился командир. Он был в белой нейлоновой рубашке с закатанными рукавами. Тяжело присев на опрокинутый ящик, стал закуривать. Мы робко подошли к нему. Рубашка на нем была мокрой, хоть выжимай. Взбухшие вены на висках— следы пережитого нервного напряжения. Он поднял взгляд.

— Ну, а теперь сознайтесь, — хрипло проговорил он, — какой же настоящий вес этой болванки?

Мы сказали:

— Прости, командир, если можешь... Десять четыреста...

Он выругался, швырнул под ноги огурок и полез обратно в кабину.

— Но ты не представляешь, командир, как ты нас выручил, — сказал я вслед ему. — Мы твои вечные должники, помни. И у нас не было другого выхода.

Прошло много времени с тех пор, а я вижу выражение лица летчика, его мокрую от пота рубашку. Окажись он сейчас рядом, я встал бы перед ним на колени. И перед Бронькой Афузовым встал бы, хотя вины перед Бронькой не знаю. У него сначала воспалилась кожа рук, потом перекинулась на грудь и спину — тяжкое предстоит лечение и длительное.

Удастся ли мне вскорости побывать у него?

Окончание. Начало в номерах за 13, 14, 17, 18, 20 и 22 декабря.

ДЕТЯМ — ВСЕ КРАСКИ МИРА

ТРИ ВСТРЕЧИ С КОМПОЗИТОРОМ

В конце декабря исполняется 70 лет со дня рождения одного из выдающихся советских композиторов Дмитрия Борисовича Кабалевского.

Участники Мундыбашского школьного оркестра трижды встречались с Кабалевским, и каждая встреча оставляла глубокий след в душах ребят. Рассказывая об этих встречах, руководитель оркестра Н. А. Капишников в своей статье затрагивает и проблемы музыкального воспитания детей.

ПРОШЛО семь лет с тех пор, как на берегу моря, над пионерским лагерем «Орленок», было поднято голубое знамя с изображением лиры в пионерском галстуке. Это был символ Первого Всесоюзного фестиваля и конкурса детского искусства.

На репетиции мы расселись в тени развесистого дуба, прямо перед морем. Дети, море, музыка... Удивительный союз! Здесь все живет и дышит чистотой. Естественность и непосредственность — главное, чем светится детство.

Как трудно бывает даже опытным и мудрым педагогам поставить себя так, чтобы не погасить этот свет, не подавить детскую непринужденность. Еще труднее уберечь ее в дни соревнований, смотров, конкурсов.

Я произношу перед детьми такие высокие слова, как «честь», «долг», «не уронить достоинство»... Хорошо будто говорю, но гляжу на ребят — у них мигом пропала радость, только что вызванная музыкой. Глаза потускнели, лица вытянулись, на них легла тень. Я почувствовал себя виноватым, точно заслонил солнце.

— Какие будут вопросы? — спрашиваю смущенно.

— А купаться сегодня пойдем?

Я не задержал их, они побежали. Счастливые, для них все равно, что школьный зал в далеком поселке, что всесоюзная сцена «Орленка». Перед авторитетным жюри они волнуются не больше, чем перед своими товарищами.

А может быть, это и есть высшее понимание? Разве у себя дома можно играть хуже, чем перед авторитетной комиссией? Школьные товарищи — это ведь тоже высшие судьи.

Хорошо, если бы такое понимание было всюду. Служение людям без тщеславия, без зависти, без вторых и третьих мест — вот идеальная была бы жизнь. Выступают не соперники-конкуренты, а друзья. Развивается высшая человеческая способность — способность радоваться успехам других.

Мы знали, что Кабалевский, выступивший на открытии фестиваля, назавтра должен был вернуться в Москву.

— А когда же он придет к нам? — спрашивали ребята.

— Чем же мы лучше других, что он должен прийти к нам? К тому же, он не совсем здоров.

Прошла неделя. Однажды, часов в одиннадцать, сижу я под нашим дубом, отпустив юных оркестрантов купаться. Вижу, бегут ко мне ребята сломя голову прямо из моря, в купальниках, кричат: «Нас Кабалевский нашел, сюда идет».

— Скорее за инструментами. — командую я.

Оказывается, он искал наших ребят на пляже. Ходил по раскаленному песку среди смеющихся, бегающих детей, наклонялся с высоты своего роста и спрашивал у мальчишек и девчонок: «Где здесь ребята из Сибири, из Мундыбаша?».

И вот, подперев руками голову, стоит он и слушает нашу программу, которую два дня назад мы исполняли на конкурсе. Похвалив наше выступление в целом, члены жюри сделали тогда замечание по поводу исполнения «Осенней песни» Чайковского. «Конечно, артисты имеют право на творчество, — сказали нам, — но надо учитывать исполнительские традиции. Вы истолковали «Осеннюю песню» в симфоническом плане, придав ей драматический характер. А это все-таки песня. Она так и называется».

Однако у нас были свои причины для такой трактовки. Когда предыдущей осенью, в конце октября, мы разучивали это произведение, над поселком с тревожным криком летела запоздалая утка. И летела она на север. Люди на улицах останавливались, махали руками: поворачивай, мол, на юг. Эта картина и стала для нас ведущим образом «Осенней песни», принеся, может быть, не свойственный ей тревожный характер. После замечания жюри мы стали «сглаживать» углы, смешать акценты. Но Кабалевскому сыграли пьесу в прежней интерпретации.

Музыка стихла. Он долго молчал. Потом негромко заговорил:

— Если бы вы играли плохо, мне бы легче было сказать, почему вы играли плохо. Но вы играли хорошо. И мне уже трудно сказать, почему вы играли хорошо. Но я попытаюсь. Вот ты, девочка, из второго ряда, как тебя зовут? Ну вот, Галя, какую ты партию играешь? Баса — хорошо. Если бы твой бас не пел? Что тогда? Хорони оркестр? Или вот ты, девочка, как тебя зовут? Зина. Если бы ты, Зина, не считала свою партию секунды главной, что тогда? Хорони оркестр? Оркестр хорош, лишь когда каждый исполнитель считает свою партию главной.

Ребята спросили его о впечатлении от «Осенней песни».

— Вот если бы вы сыграли ее слезливо-сентиментально (исполнителей лирики Чайковского клонит иногда именно в эту сторону), вы бы исказили тогда музыку Чайковского. А несколько повышенный драматизм здесь не так уж страшен.

Так в двух словах объяснил он детям сложнейшее понятие хорошего оркестра и особенности лирики Чайковского.

ВТОРОЙ раз нам посчастливилось встретиться с Кабалевским в Москве, в Большом зале консерватории, на IX Международной конференции по музыкальному воспитанию детей и юношества ИСМЕ.

Казалось, что ему не до нас. Сорок два государства приняли участие в конференции. Перед выступлением мы сильно волновались: ведь предстояло играть от имени Советского государства. Страна наша огромна, и нашлись бы в ней художественные коллективы лучше. Мы же ни разу не были в Москве, даже в качестве слушателей. Как выступать без репетиций в таком зале, какой здесь резонанс, как будем слышать друг друга, как расположимся на сцене, кто нам поможет...

После пленарного заседания был объявлен перерыв. Многие участники конференции остались сидеть в зале. Последняя надежда провести хоть минутную «примерку» к акустическим условиям совсем было рухнула. Но наша тревога каким-то чудом дошла до Кабалевского. Он вышел на сцену и деликатнейшим образом попросил публику на минуту покинуть зал. Это было сделано ради нашей репетиции...

Мы мигом заняли места перед трубами органа, уселись подковой, как на своей школьной сцене. Оркестр взял два аккорда, зал ответил кратким ободряющим эхом. Вот и вся репетиция. Ребята успели взглянуть на портреты композиторов. Чайковский смотрел со стены как живой. Ребята немного воспрянули духом, но страх все еще не проходил. К сцене быстро подошел Кабалевский: «Ну, как? А знаете что, вы сыграете сегодня хорошо! Я буду пальцы держать вот так: это верная примета успеха!». Все засмеялись. Нервное напряжение как рукой сняло, мы спокойнее стали ждать, когда нас снова позовут на сцену, теперь уж для выступления.

Еще не смолкли аплодисменты после нашего последнего номера, а Дмитрий Борисович уже стоял перед оркестром, сияющий, преображенный. Живо и молодо зазвучал его удивительный голос: «Ну, что я вам говорил! Так ведь и получилось. Вы сегодня играли не кончиками пальцев, а сердцами».

После мне случилось видеть его уставшим и больным. На вопрос о здоровье он неизменно отвечал: «В перегрузках не только болезнь, но и исцеление».

Не знаю, насколько это убедительно с точки зрения медицины, но самого человека, произнесшего такие слова, они характеризуют совершенно точно: перед нами рыцарь от искусства, ежечасно совершающий подвиг любви, чтобы человечество жило «по законам красоты, а не по законам уродства».

МАРТЕ нынешнего года наш оркестр был приглашен в Ленинград на Всесоюзную неделю детской музыки. Тяжело нам было подниматься на сцену Академической капеллы имени Глинки: за две недели до нашей поездки у Лены Арановой, председателя совета оркестра, умерла мать.

В зале чуткая ленинградская публика. В ложе композиторы Дмитрий Кабалевский и Андрей Петров. Лишь пальцы коснулись струн — все исчезло, зазвучала «Липа вековая». Здесь каждая фраза глубоко пережита нами. Нет, мы не играем, мы делимся своим настроением, и нас поняли: по окончании программы попросили еще раз исполнить «Липу вековую».

Дмитрий Борисович пришел к нам в репетиционный зал, где мы собирались после концертов. Мы не рассказывали ему о своей беде, но он как-то почувствовал наше душевное состояние и мягко заговорил о музыке: «Музыка, она, как хороший друг: если тебе невесело, если у тебя горе, нужно, чтобы тебе было с кем разделить его. Зазвучит в этот момент печальная музыка — и легче становится на душе. А если тебе весело, тогда веселая музыка — твой друг, она разделит с тобой твою радость».

Разговор зашел о его новой экспериментальной программе, созданной им для средней школы. Мы знали, что он сам вел по этой программе уроки в первом классе в одной из московских школ.

«А я вам сейчас покажу, как проходят мои занятия,— улыбнулся Дмитрий Борисович. — Вот только кто бы со мной сыграл на рояле?». И он обвел ребят взглядом, остановившись на самом маленьком, на Саше Горбаче: «Хотел бы ты, Саша, поиграть со мной?». Тот зарделся, засмущался: никогда же не играл он на этом инструменте. «Ничего, не бойся, у нас с тобой получится», — подбодрил мальчика Дмитрий Борисович. И тут же показал ему простенький ритмический рисунок на одной клавише.

Потом Дмитрий Борисович попросил нас спеть белорусскую песню «Перепелочка». Мальчики повзрослее сначала молчали, смущались, потом начали подтягивать и невольно увлеклись, и вот уже поет весь коллектив оркестра, Саша Горбач дирижирует.

Нетрудно себе представить, с каким увлечением работают дети на таких уроках, даже когда их проводит не сам Кабалевский (у нас в Мундыбаше по программе Кабалевского успешно занимается с первоклассниками молодая учительница). Дело здесь в содержании и структуре предлагаемых уроков, в их направленности в сторону серьезной музыки. Яркие задачи и примеры, чередование пения и прослушивания музыкальных сочинений с игрой и танцами дают возможность быстро переходить от активной работы к активному отдыху. Предмет музыки благодаря такой постановке дела не только встает в один ряд со всеми другими предметами, но и, надо полагать, еще больше открывает глаза педагогам на личность, сидящую за партой, на громадную роль человеческих эмоций в познании любой истины, в решении любых задач.

В одном из наших разговоров я сказал, что музыка сама по себе в работе нашего оркестра — не самое главное. Главное — с ее помощью закрепить в детях те лучшие качества, которыми щедро одарила их природа. На это Дмитрий Борисович ответил: «Ваш оркестр потому-то и звучит хорошо, что главное в нем — дети.

По-видимому, для самого Дмитрия Борисовича тоже главное — дети, а от этого выигрывают и его собственное творчество, и педагогика, и другие сферы его кипучей деятельности.

Наши встречи с Кабалевским не ограничиваются этими тремя эпизодами. Мы встречаемся с ним, когда репетируем в своей комнате его чудесную «Кавалерийскую», «Мечты», «Прелюдию», «Вариации на русские песни», когда он выступает по радио и телевидению. Встречаемся с ним в День Победы у нашего обелиска, когда звучит потрясающий хор «Вечная слава героям» из его «Реквиема». Встречаемся на уроках. Сказать точнее, мы уже с ним не расстаемся.

Н. КАПИШНИКОВ,
заслуженный работник культуры РСФСР.
п. Мундыбаш.

Государственный 2% заем 1948 года

(ВЫИГРЫШНЫЙ ВЫПУСК)

ОФИЦИАЛЬНАЯ ТАБЛИЦА

1-го тиража погашения, состоявшегося 6—9 декабря 1974 года в г. Москве. В тираже погашены облигации всех 50 номеров (с № 01 по № 50) следующих групп серий (по 25 серий в каждой) во всех выпущенных в обращение разрядах займа:

С серии №	По серию №	С серии №	По серию №	С серии №	По серию №	С серии №	По серию №	С серии №	По серию №	С серии №	По серию №	С серии №	По серию №
000001	000025	007351	007375	014726	014750	021526	021550	029151	029175	035951	035975	043351	043375
000026	000050	007376	007400	014776	014800	021601	021625	029201	029225	036076	036100	043376	043400
000101	000125	007426	007450	014851	014875	021701	021725	029301	029325	036101	036125	043476	043500
000151	000175	007451	007475	014901	014925	021751	021775	029426	029450	036126	036150	043526	043550
000226	000250	007551	007575	014926	014950	021851	021875	029526	029550	036201	036225	043531	043575
000276	000300	007601	007625	014951	014975	021901	021925	029601	029625	036276	036300	043576	043600
000301	000325	007676	007700	015001	015025	022001	022025	029626	029650	036376	036400	043601	043625
000351	000375	007726	007750	015051	015075	022051	022075	029676	029700	036401	036425	043676	043700
000376	000400	007751	007775	015126	015150	022151	022175	029701	029725	036426	036450	043726	043750
000501	000525	007801	007825	015226	015250	022226	022250	029726	029750	036476	036500	043751	043775
000526	000550	007851	007875	015276	015300	022426	022450	030051	030075	036526	036550	043776	043800
000551	000575	007876	007900	015326	015350	022451	022475	030176	030200	036626	036650	043801	043825
000576	000600	007901	007925	015351	015375	022526	022550	030226	030250	036676	036700	043826	043850
000826	000850	008001	008025	015476	015500	022626	022650	030301	030325	036726	036750	043851	043875
000851	000875	008051	008075	015551	015575	022776	022800	030451	030475	036776	036800	043876	043900
000901	000925	008226	008250	015601	015625	022826	022850	030476	030500	036826	036850	043901	043925
000951	000975	008251	008275	015726	015750	022876	022900	030526	030550	036951	036975	043976	044000
000976	001000	008276	008300	015776	015800	022951	022975	030626	030650	037001	037025	044001	044025
001001	001025	008301	008325	015801	015825	023001	023025	030726	030750	037126	037150	044026	044050
001051	001075	008401	008425	015901	015925	023051	023075	030751	030775	037201	037225	044101	044125
001101	001125	008426	008450	015976	016000	023151	023175	030826	030850	037226	037250	044251	044275
001126	001150	008526	008550	016001	016025	023226	023250	031026	031050	037251	037275	044276	044300
001201	001225	008576	008600	016051	016075	023301	023325	031051	031075	037326	037350	044401	044425
001226	001250	008801	008825	016226	016250	023401	023425	031076	031100	037351	037375	044426	044450
001526	001550	008826	008850	016276	016300	023451	023475	031101	031125	037376	037400	044501	044525
001626	001650	009076	009100	016476	016500	023501	023525	031126	031150	037401	037425	044601	044625
001676	001700	009151	009175	016651	016675	023526	023550	031151	031175	037451	037475	044626	044650
001701	001725	009276	009300	016826	016850	023576	023600	031176	031200	037576	037600	044651	044675
001751	001775	009326	009350	016851	016875	023626	023650	031226	031250	037601	037625	044751	044775
001876	001900	009376	009400	016976	017000	023701	023725	031251	031275	037626	037650	044776	044800
001926	001950	009426	009450	017026	017050	023801	023825	031276	031300	037726	037750	044801	044825
001976	002000	009451	009475	017051	017075	023876	023900	031326	031350	037751	037775	044876	044900
002001	002025	009551	009575	017076	017100	023951	023975	031351	031375	037776	037800	044901	044925
002076	002100	009726	009750	017101	017125	023976	024000	031376	031400	037801	037825	044951	044975
002151	002175	009751	009775	017176	017200	024076	024100	031401	031425	037926	037950	045026	045050
002176	002200	009826	009850	017201	017225	024101	024125	031426	031450	037951	037975	045126	045150
002251	002275	009876	009900	017326	017350	024276	024300	031451	031475	038076	038100	045201	045225
002276	002300	009901	009925	017401	017425	024301	024325	031526	031550	038126	038150	045251	045275
002301	002325	009951	009975	017451	017475	024326	024350	031576	031600	038176	038200	045326	045350
002401	002425	010151	010175	017501	017525	024426	024450	031601	031625	038251	038275	045351	045375
002601	002625	010201	010225	017551	017575	024451	024475	031626	031650	038276	038300	045451	045475
002626	002650	010251	010275	017601	017625	024476	024500	031651	031675	038326	038350	045501	045525
002651	002675	010276	010300	017651	017675	024501	024525	031801	031825	038376	038400	045526	045550
002826	002850	010301	010325	017676	017700	024526	024550	031851	031875	038451	038475	045551	045575
002951	002975	010351	010375	017701	017725	024601	024625	031876	031900	038476	038500	045576	045600
002976	003000	010401	010425	017726	017750	024626	024650	031901	031925	038526	038550	045676	045700
003001	003025	010426	010450	017776	017800	024651	024675	032001	032025	038551	038575	045701	045725
003026	003050	010476	010500	017901	017925	024776	024800	032051	032075	038726	038750	045801	045825
003176	003200	010501	010525	017951	017975	024851	024875	032126	032150	038751	038775	045826	045850
003226	003250	010551	010575	017976	018000	024876	024900	032226	032250	038776	038800	045876	045900
003251	003275	010576	010600	018001	018025	024901	024925	032251	032275	038801	038825	045901	045925
003351	003375	010601	010625	018101	018125	025126	025150	032301	032325	038851	038875	045951	045975
003401	003425	010676	010700	018126	018150	025176	025200	032351	032375	038876	038900	045976	046000
003451	003475	010726	010750	018176	018200	025201	025225	032376	032400	039001	039025	046076	046100
003651	003675	010751	010775	018201	018225	025276	025300	032451	032475	039076	039100	046101	046125
003676	003700	010826	010850	018326	018350	025401	025425	032526	032550	039101	039125	046301	046325
003726	003750	010876	010900	018376	018400	025426	025450	032576	032600	039201	039225	046401	046425
003826	003850	010976	011000	018426	018450	025451	025475	032601	032625	039276	039300	046451	046475
003876	003900	011026	011050	018526	018550	025526	025550	032626	032650	039351	039375	046651	046675
003901	003925	011076	011100	018551	018575	025651	025675	032651	032675	039401	039425	046726	046750
003926	003950	011126	011150	018651	018675	025676	025700	032676	032700	039551	039575	046951	046975
003976	004000	011151	011175	018801	018825	025701	025725	032726	032750	039651	039675	046976	047000
004251	004275	011276	011300	018876	018900	025726	025750	032751	032775	039751	039775	047026	047050
004401	004425	011376	011400	018901	018925	025776	025800	032776	032800	039826	039850	047126	047150
004426	004450	011401	011425	018951	018975	025801	025825	032826	032850	039876	039900	047176	047200
004476	004500	011476	011500	019026	019050	025826	025850	032901	032925	039901	039925	047226	047250
004526	004550	011526	011550	019076	019100	025851	025875	032926	032950	039951	039975	047251	047275
004651	004675	011576	011600	019101	019125	025901	025925	032951	032975	040001	040025	047326	047350
004701	004725	011601	011625	019126	019150	025926	025950	032976	033000	040026	040050	047351	047375
004726	004750	011626	011650	019151	019175	025976	026000	033001	033025	040101	040125	047376	047400
004751	004775	011651	011675	019201	019225	026076	026100	033026	033050	040201	040225	047401	047425
004776	004800	011726	011750	019226	019250	026151	026175	033076	033100	040226	040250	047426	047450
004801	004825	011751	011775	019276	019300	026251	026275	033101	033125	040451	040475	047451	047475
004851	004875	011801	011825	019326	019350	026351	026375	033201	033225	040476	040500	047476	047500
004926	004950	011851	011875	019401	019425	026376	026400	033226	033250	040551	040575	047501	047525
004951	004975	011876	011900	019451	019475	026401	026425	033326	033350	040576	040600	047551	047575
004976	005000	012101	012125	019476	019500	026476	026500	033376	033400	040651	040675	047676	047700
005001	005025	012226	012250	019501	019525	026501	026525	033426	033450	040751	040775	047701	047725
005126	005150	012276	012300	019526	019550	026601	026625	033551	033575	040851	040875	047751	047775
005151	005175	012351	012375	019551	019575	026676	026700	033626	033650	040876	040900	047801	047825
005176	005200	012376	012400	019601	019625	026801	026825	033651	033675	040951	040975	047901	047925
005276	005300	012501	012525	019626	019650	026826	026850	033701	033725	040976	041000	047951	047975
005326	005350	012526	012550	019651	019675	026851	026875	033751	033775	041076	041100	047976	048000
005776	005800	012551	012575	019726	019750	027001	027025	033776	033800	041151	041175	048001	048025
005801	005825	012576	012600	019751	019775	027026	027050	033851	033875	041176	041200	048176	048200
005826	005850	012701	012725	019826	019850	027101	027125	033951	033975	041226	041250	048201	048225
005851	005875	012826	012850	019851	019875	027201	027225	034001	034025	041326	041350	048276	048300
005876	005900	012876	012900	019901	019925	027251	027275	034101	034125	041526	041550	048301	048325
005926	005950	012901	012925	019926	019950	027276	027300	034126	034150	041676	041700	048351	048375
006001	006025	012926	012950	019951	019975	027376	027400	034151	034175	041776	041800	048476	048500
006201	006225	013001	013025	020001	020025	027451	027475	034251	034275	041801	041825	048501	048525
006251	006275	013026	013050	020076	020100	027501	027525	034401	034425	041826	041850	048551	048575
006301	006325	013101	013125	020226	020250	027551	027575	034451	034475	041876	041900	048626	048650
006351	006375	013151	013175	020251	020275	027576	027600	034476	034500	041901	041925	048676	048700
006376	006400	013201	013225	020351	020375	027676	027700	034601	034625	041976	042000	048776	048800
006401	006425	013226	013250	020401	020425	027776	027800	034676	034700	042051	042075	048801	048825
006426	006450	013351	013375	020451	020475	027926	027950	034701	034725	042126	042150	048826	048850
006451	006475	013401	013425	020501	020525	027951	027975	034876	034900	042201	042225	048976	049000
006501	006525	013451	013475	020551	020575	028051	028075	034901	034925	042226	042250	049001	049025
006526	006550	013476	013500	020576	020600	028176	028200	034926	034950	042251	042275	049026	049050
006551	006575	013501	013525	020651	020675	028376	023400	034951	034975	042301	042325	049051	049075
006576	006600	013576	013600	020726	020750	028401	023425	035001	035025	042376	042400	049126	049150
006601	006625	013601	013625	020776	020800	028476	028500	035051	035075	042426	042450	049176	049200
006626	006650	013626	013650	020901	020925	028501	028525	035101	035125	042501	042525	049201	049225
006651	006675	013651	013675	020926	020950	028526	028550	035176	035200	042551	042575	049226	049250
006726	006750	013676	013700	020951	020975	028626	028650	035251	035275	042651	042675	049301	049325
006776	006800	013726	013750	020976	021000	028651	028675	035301	035325	042676	042700	049351	049375
006801	006825	013776	013800	021026	021050	028676	028700	035401	035425	042701	042725	049376	049400
006851	006875	013901	013925	021051	021075	028701	028725	035451	035475	042751	042775	049476	049500
006901	006925	013951	013975	021076	021100	028726	028750	035501	035525	042776	042800	049576	049600
006926	006950	013976	014000	021101	021125	028751	028775	035576	035600	042851	042875	049626	049650
007001	007025	014026	014050	021126	021150	028801	028825	035626	035650	042926	042950	049651	049675
007026	007050	014101	014125	021226	021250	028901	028925	035651	035675	042951	042975	049726	049750
007076	007100	014176	014200	021251	021275	028976	029000	035701	035725	043026	043050	049751	049775
007126	007150	014376	014400	021276	021300	029026	029050	035826	035850	043051	043075	049776	049800
007151	007175	014476	014500	021326	021350	029051	029075	035851	035875	043076	043100	049801	049825
007176	007200	014501	014525	021401	021425	029076	029100	035876	035900	043151	043175	049901	049925
007276	007300	014601	014625	021501	021525	029101	029125	035901	035925	043226	043250	049926	049950

ПОЯСНЕНИЕ К ТАБЛИЦЕ:

Погашение облигаций Государственного 2% займа 1948 года производилось группами серий, поэтому в число номеров серий, указанных в таблице, вошли номера серий, которые ранее выиграли или погасились в тиражах, состоявшихся до 19 апреля 1957 года. Сумма облигаций, погашенных в настоящем тираже, составила 1 млрд. рублей.

По облигациям Государственного 2% займа 1948 года, с учетом произведенного с 1 января 1961 года изменения масштаба цен по соотношению 10 к 1, выплачиваются следующие суммы:

Указано на облигации:	Выплачивается:
1000 руб.	100 руб.
200 руб.	20 руб.
100 руб.	10 руб.
50 руб.	5 руб.
25 руб.	2 руб. 50 коп.

Настоящая таблица является официальным документом, по которому сберегательные кассы, по получении следующего номера газеты, производят оплату облигаций, вышедших в тираж погашения.

Председатель комиссии по проведению тиража погашения — заместитель председателя исполнительного комитета Московского городского Совета депутатов трудящихся **ДЕРИБИН Л. В.**

Ответственный секретарь комиссии **ЕСИНА Л. П.**

МАТЧ НАМЕЧЕНО НАЧАТЬ В ИЮНЕ

Матч на первенство мира по шахматам между Робертом Фишером и Анатолием Карповым намечено начать в июне 1975 года. Об этом заявил, как сообщает корреспондент агентства Рейтер 19 декабря из Пенанга, президент Международной шахматной федерации Макс Эйве, который присутствовал в Малайзии на I чемпионате Азии по шахматам.

На состоявшейся в Пенанге пресс-конференции, Эйве еще раз подтвердил, что если Фишер откажется играть с Карповым, то советский гроссмейстер будет об'явлен новым чемпионом мира.

Президент ФИДЕ отметил, что в отличие от Фишера Карпов согласен руководствоваться правилами и положениями ФИДЕ, касающимися проведения этого матча.

☆ ☆ ☆

В Мехико, как передает оттуда корреспондент агентства ТАНЮГ, председатель Мексиканского шахматного союза Мануэль Вега заявил, что Мексика официально обратится в Международную шахматную федерацию (ФИДЕ) с просьбой организовать у себя матч 1975 года на титул чемпиона мира.

Решение о месте матча ФИДЕ собирается принять 17 февраля 1975 года.

(ТАСС).

ОЧКИ ПОПОЛАМ

Третий матч розыгрыша приза «Известий» между хоккеистами сборных СССР и Чехословакии, проходивший в Лужниках 21 декабря, принес победу гостям — 4:3 (2:2, 1:1, 1:0). Шайбы у победителей забросили: Новы, Мартинец, Кохта и Аугуста, а у соперников — Мальцев (две) и Капустин.

(Корр. ТАСС).

Редактор
В. И. ДЕНИСКИН.

КЕМЕРОВСКИЙ ОБЛДРАМТЕАТР

им. А. В. ЛУНАЧАРСКОГО
В ДНИ ШКОЛЬНЫХ КАНИКУЛ С 29 ДЕКАБРЯ ПО 10 ЯНВАРЯ
НОВОГОДНИЕ УТРЕННИКИ

В программе: пьеса-сказка М. К. МАШАДУ

«ПОХИЩЕНИЕ ЛУКОВИЦ»

Веселые игры и танцы у красавицы елки, встречи с Дедом Морозом и Снегурочкой.

Начало утренников в 10 и 14 часов.

Принимаются заявки на коллективные посещения.

В театрах, цирке и кино

Театр ДРАМЫ
ТРИ МУШКЕТЕРА. Начало в 19 час. 30 мин. 25 декабря — ВАЛЕНСИАНСКАЯ ВДОВА.

Театр ОПЕРЕТТЫ
ВТОРАЯ СВАДЬБА. Начало в 19 час. 30 мин. Вход по абонементу № 1. 25 декабря — ЛЕВША.

ЦИРК
ЦЫГАНСКОЕ РЕВЮ «МЫ — ЦЫГАНЕ» И БОЛЬШАЯ ЦИРКОВАЯ ПРОГРАММА. Начало представлений в 20 час.

Кинотеатр «МОСКВА»
Новая французская кинокомедия ЖИЛ-БЫЛ ПОЛИЦЕЙСКИЙ (9-30, 11-30, 13-30, 16, 18-10, 20, 21-50). ЧТО ТЕБЕ ДОРОГО? (к сеансу в 13-30).

Зал КИНОХРОНИКИ (кинотеатр «Москва»)
Научно-популярный фильм ЖАРОВ РАССКАЗЫВАЕТ (15-30, 20). Художественный фильм КОМИТЕТ ДЕВЯТНАДЦАТИ, две серии (9-30, (17, 21).

Кинотеатр «ЮБИЛЕЙНЫЙ»
СЧИТАЙТЕ МЕНЯ ВЗРОСЛЫМ (10, 14). Новый цветной французский художественный фильм ЖИЛ-БЫЛ ПОЛИЦЕЙСКИЙ (11.30, 16, 18-10, 20, 21-50).

Кинотеатр «КОСМОС»
Новый широкоэкранный художественный фильм ПОПЫТКА УБИЙСТВА (9, 10, 11, 12, 13, 14, 15, 16, 17, 18, 19, 20, 21, 21-40).

Кинотеатр «ПИОНЕР»
Занятие киноклуба ДЕВЧОНКИ-ДЕВЧОНКИ (9-30, 15-30). ПО ЩУЧЬЕМУ ВЕЛЕНИЮ (11-40). ТИХИЙ ДОН, 3-я серия (17-30, 21-20). ЛИЧНАЯ ЖИЗНЬ (19-40). БИОГРАФИЯ ПОДВИГА (к сеансу в 21-20).

Кинотеатр «ОКТЯБРЬ»
ТАЙНА ПЕЩЕРЫ КАНИЮТА (11). ПРЕСТУПЛЕНИЕ И НАКА