Кемеровская областная научная библиотека ОБЩЕГО ПОЛЬЗОВАНИЯ ФОНД

Пролетарии всех стран, соединяйтесь!

КУЗБАСС

ОРГАН КЕМЕРОВСКОГО ОБКОМА КПСС и ОБЛАСТНОГО СОВЕТА ДЕПУТАТОВ ТРУДЯЩИХСЯ

Газета основана в январе 1922 года.

№ 294 (14405)
СРЕДА,
18
ДЕКАБРЯ
1974 года.

Цена 2 коп.

НОВЫЙ ОБЪЕКТ—В СТРОЮ

Вчера на Новокемеровской ТЭЦ появился еще один «новорожденный» — тепловой котел № 12 производительностью 420 тонн пара в час.

Коллективы строителей передвижной механизированной колонны треста «Кузбассэнергострой», Кемеровского участка треста «Сибэнергомонтаж», монтажного участка № 7 треста «Электросибмонтаж» и эксплуатационники Новокемеровской ТЭЦ успешно провели пусковые операции по котлоагрегату, и государственная комиссия решила — котел готов к эксплуатации. При монтаже котла и его опробовании отличились бригады строителей В. Д. Ксенза, Ю. В. Власенко, П. И. Бутакова, тепломонтажников А. Н. Звягина и Д. Я. Суханова, электромонтажников В. А. Гилева, А. Е. Малышева и другие.

Г. САВИНКОВ,
секретарь парткома треста «Кузбассэнергострой».
г. Кемерово.

ИНФОРМАЦИОННОЕ СООБЩЕНИЕ
о Пленуме Центрального Комитета Коммунистической партии Советского Союза

16 декабря 1974 года состоялся очередной Пленум Центрального Комитета КПСС.

Пленум заслушал доклады заместителя Председателя Совета Министров СССР, председателя Госплана СССР тов. Байбакова Н. К. «О Государственном плане развития народного хозяйства СССР на 1975 год» и министра финансов СССР тов. Гарбузова В. Ф. «О Государственном бюджете СССР на 1975 год».

В прениях по этим вопросам выступили: товарищи Щербицкий В. В. — первый секретарь ЦК Компартии Украины, Кунаев Д. А. — первый секретарь ЦК Компартии Казахстана, Рашидов Ш. Р. — первый секретарь ЦК Компартии Узбекистана, Кэбин И. Г. — первый секретарь ЦК Компартии Эстонии, Аристов Б. И. — первый секретарь Ленинградского горкома КПСС, Расулов Д. — первый секретарь ЦК Компартии Таджикистана, Викторов А. В. — бригадир слесарей Первого Государственного подшипникового завода, г. Москва, Шеварднадзе Э. А. — первый секретарь ЦК Компартии Грузии, Костандов Л. А. — министр химической промышленности СССР, Ломакин В. П. — первый секретарь Приморского крайкома КПСС, Рябов Я. П. — первый секретарь Свердловского обкома КПСС, Лоцманова Г. П. — монтажница Казанского завода электронных вычислительных машин, Антонов С. Ф. — министр мясной и молочной промышленности СССР.

В заключение на Пленуме выступил с большой речью Генеральный секретарь ЦК КПСС тов. Брежнев Л. И.

Пленум ЦК КПСС принял по этим вопросам соответствующее постановление.

Пленум освободил тов. Демичева П. Н. от обязанностей секретаря ЦК КПСС в связи с переходом на другую работу.

На этом Пленум ЦК КПСС закончил свою работу.

ПОСТАНОВЛЕНИЕ ПЛЕНУМА ЦК КПСС

О ПРОЕКТАХ ГОСУДАРСТВЕННОГО ПЛАНА РАЗВИТИЯ НАРОДНОГО ХОЗЯЙСТВА СССР И ГОСУДАРСТВЕННОГО БЮДЖЕТА СССР НА 1975 ГОД

Одобрить в основном проекты Государственного плана развития народного хозяйства СССР и Государственного бюджета СССР на 1975 год.

ЦК компартий союзных республик, краевым, областным, городским и районным комитетам партии, министерствам и ведомствам, всем партийным, советским, хозяйственным и профсоюзным организациям, руководствуясь решениями ЦК КПСС и выступлениями товарища Л. И. Брежнева по вопросам экономической политики партии, разработать и осуществить конкретные меры по выполнению Государственного плана развития народного хозяйства СССР на 1975 год и заданий девятой пятилетки в целом. Сосредоточить усилия коллективов предприятий, организаций, строек, колхозов и совхозов на всемерном повышении эффективности производства, ускорении технического прогресса, росте производительности труда, быстрейшем вводе новых и лучшем использовании имеющихся производственных мощностей, приведении в действие всех резервов для увеличения выпуска и улучшения качества продукции при одновременном снижении материальных и трудовых затрат.

Пленум ЦК КПСС выражает уверенность, что партийные, советские, профсоюзные и комсомольские организации, все трудящиеся страны широко развернут социалистическое соревнование за досрочное выполнение заданий завершающего года пятилетки, достигнут новых успехов в деле дальнейшего укрепления могущества нашей Родины, неуклонного повышения благосостояния советского народа.

НА ТЕМЫ ДНЯ

НАЧАЛЬНИК ХИМИЧЕСКОГО ЦЕХА

Наша партия проявляет глубокое внимание к деятельности инженерно-технических работников. Это подчеркнуто в решениях XXIV с'езда партии, об этом свидетельствуют последующие постановления ЦК КПСС. В них — конкретная программа участия руководителей, технической интеллигенции предприятий в воспитании членов трудового коллектива, изыскании и использовании резервов производства, совершенствовании производственных процессов, внедрении новой технологии и современного оборудования. «Нам нужны, очень нужны деловые люди нашей, социалистической формации, которые сочетали бы компетентность и предприимчивость с глубокой партийностью, с заботой об общенародных интересах», — говорит Л. И. Брежнев.

Естественно, что и партийные организации предприятий все больше уделяют внимания улучшению работы со специалистами, изучают и распространяют опыт лучших командиров производства. Этому посвящено и открывающееся сегодня совещание начальников цехов химических предприятий области.

Среди его участников коммунист Сергей Николаевич Наумов. Семь лет назад ему доверили руководство первым в отечественной промышленности цехом анионитов на Новокемеровском химкомбинате. Первопроходцам всегда трудно, но возглавляемый высококвалифицированным и энергичным специалистом, поддержанный партийной организацией, коллектив цеха добился отличных результатов.

Проектную мощность здесь перекрыли в полтора раза, производительность труда — в 1,7 раза. Рентабельность цеха выше средней на комбинате в три раза, а фондоотдача — почти вдвое. Девяносто процентов продукции выпускается со Знаком качества.

Большим авторитетом в цехе пользуется партийная организация. Контролируя производство, воспитывая у руководителей и инженерно-технических работников самокритичность и взыскательность, она помогает им за общими показателями видеть недостатки и неиспользованные резервы. Сам С. Н. Наумов разработал 120 новшеств с экономическим эффектом в 490 тысяч рублей. Для полноты его характеристики остается добавить, что он — бессменный пропагандист и не раз был членом парткома комбината.

Поучителен опыт начальников цехов Маргариты Ивановны Петровой с Анжеро-Судженского химфармзавода, Александра Макаровича Писарчука с Кемеровского азотнотукового, Виктора Петровича Ермакова с «Карболита», Полины Николаевны Королевой с Кемеровского анилинокрасочного завода, Валентина Семеновича Гутова с Новокемеровского химкомбината, Валентины Трифоновны Акуловой с Новокузнецкого химфармзавода и других.

Кто они, эти люди, опора химической отрасли области? Из ста семидесяти начальников цехов сто сорок пять — коммунисты. Шестьдесят процентов из них имеют высшее образование. Начальники цехов в основном, молоды: три пятых из них не старше 40 лет и работают на своих предприятиях более десяти лет. Руководители цехов — поистине золотой фонд нашей технической интеллигенции — в основном, зрелые, политически грамотные, высококвалифицированные специалисты.

Но порой еще встречаются и такие, которые считают, что их дело — только решение технических и организационных задач. К сожалению, есть случаи, когда специалисты самоустраняются от воспитательной работы, пытаются переложить ее на плечи общественности.

В воспитании у подчиненных сознательной дисциплины труда решающее значение имеет личный пример. В. И. Ленин подчеркивал: «если мы добросовестно учим дисциплине рабочих и крестьян, то мы обязаны начать с самих себя». Руководитель, который призывает других строго соблюдать трудовую дисциплину, а сам нарушает ее, вредит делу. И правильно поступают партийные организации, руководители предприятий, когда проявляют к таким людям высокую требовательность. Бывший начальник цеха азотнотукового завода Макеев освобожден от должности и получил строгое партийное взыскание за появление в нетрезвом виде. Снят с работы за прогулы начальник цеха Новокемеровского химкомбината Золотарев.

Научно-технический прогресс требует неустанно развивать техническое творчество трудящихся, и наиболее эффективным средством этого является социалистическое соревнование. Практика показывает, что оно особенно успешно тогда, когда в нем активно участвуют инженерно-технические работники.

Надо отметить, что в следующем году перед химиками стоят сложные задачи. Химическая промышленность области отстает от директивных цифр пятилетки по об'ему производства на 7,5 процента. Долг коллективов — безусловно выйти на запланированный уровень.

На чем надо сосредоточить усилия? Прежде всего, на достижении и освоении проектных мощностей, особенно на Кемеровском заводе химического волокна. Вторая задача — реконструкция: у нас еще много старых заводов и производств. В частности, такая работа уже идет в цехе фенолоспиртов на «Карболите», в цехе анилина на Кемеровском анилинокрасочном заводе. Третья задача — модернизация оборудования. Ее предстоит решать инженерам и техникам Кемеровского азотнотукового, Новокузнецкого и Анжеро-Судженского химфармзаводов. И, конечно, обязанность каждого руководителя — позаботиться в своем цехе, на своем производстве об уменьшении вредных выбросов и стоков, утилизации отходов.

В достижении поставленной цели весома роль начальников цехов. Их профессиональная зрелость, партийная закалка должны постоянно расти, способствовать развитию творчества, повышению трудовой активности коллективов.

Большими трудовыми победами отметили четвертый год девятой пятилетки горняки бригады Н. Г. Важенина из Шерегешского рудоуправления. Уже почти два месяца этот коллектив отправляет на-гора руду в счет 1975 года.

Е. А. Архипов (вы его видите на снимке) в этой бригаде не новичок. Опытный горняк в коллективе пользуется заслуженным авторитетом. Он хорошо потрудился в четвертом году пятилетки.

г. Таштагол.

Фото А. Анкилова.

КАК ДЕЛА НА ФЕРМАХ?

На 16 декабря совхозы и колхозы области надоили молока 2372,9 килограмма на корову — на 17,7 килограмма больше, чем на эту дату прошлого года.

По соревнующимся районам продуктивность дойного стада за третью пятидневку декабря характеризовалась такими данными (в первой колонке — среднесуточный надой молока на корову в килограммах, во второй — плюс или минус по сравнению с предыдущей пятидневкой):

Кемеровский	4,9	+0,1
Новокузнецкий	4,1	+0,1
Юргинский	4,7	+0,2
Яшкинский	4,0	—
Промышленновский	4,3	+0,1
Ленинск-Кузнецкий	3,8	+0,1
Мариинский	3,7	—
Тяжинский	3,4	+0,1
Яйский	3,6	+0,1
Ижморский	2,7	—
Крапивинский	3,4	—
Топкинский	2,9	+0,1
Беловский	3,3	+0,1
Прокопьевский	3,2	+0,2
Чебулинский	3,0	—
Тисульский	2,7	—

За третью пятидневку среднесуточный надой молока по области составил 3,7 килограмма на корову. Это на 100 граммов больше, чем за предыдущую пятидневку. На этот раз с минусом не вышел ни один район.

Все районы по продуктивности дойного стада далеки от показателей за соответствующий период прошлого года. В среднем по области нынче суточные надои ниже прошлогодних на 900 граммов, а Промышленновский, Беловский, Прокопьевский районы надаивают молока на 1.000—1.600 граммов в сутки на корову меньше, чем в это время прошлого года.

В отчетную пятидневку резко снизилась товарность молока. Она составила только 85,8 процента против 87,4 процента за предыдущую пятидневку.

ДАЛ СЛОВО — СДЕРЖИ ЕГО!

Из публикуемой сегодня сводки об итогах работы соревнующихся областей видно, что лучшие результаты остаются у нас и томичей.

Кемеровская область впереди по добыче угля, производству чугуна, стали, кокса, труб стальных, минеральных удобрений, но продолжает уступать по производству цемента.

За прошедший месяц повысился процент предприятий, не справляющихся с производственной программой и заданием по росту производительности труда. Он остается выше, чем в соревнующихся с нами областях.

Мы имеем и более низкий процент выполнения годового плана капитальных вложений. По строительно-монтажным работам уступаем только Донецкой области (на 2 процента). Все соревнующиеся области не справляются с планом ввода в действие основных фондов по об'ектам производственного назначения — у впереди идущих кузбассовцев только 45 процентов выполнения плана.

Успешно выполняются годовые планы продажи государству продуктов животноводства. Кемеровская область, как известно, в декабре досрочно завершила народнохозяйственный план по всем этим показателям.

КЕМЕРОВО—ДОНЕЦК, ИРКУТСК, ТОМСК

ИТОГИ РАБОТЫ СОРЕВНУЮЩИХСЯ ОБЛАСТЕЙ ЗА ЯНВАРЬ—НОЯБРЬ	Кемеровская область	Донецкая область	Иркутская область	Томская область
ПРОМЫШЛЕННОСТЬ				
Процент выполнения плана по реализации продукции	102	100,8	100,2	102
Процент выполнения плана производства				
чугуна	100,5	100,2	—	—
стали	100,6	100,0	99,5	—
проката	100,7	100,1	104	—
труб стальных	105	95	—	—
угля	103	102	103	—
кокса	101	100,6	—	—
цемента	97	100,7	101	—
электроэнергии	100,8	100,7	100,8	—
минеральных удобрений	107	102	105	—
вывозки деловой древесины	97	—	—	106
пиломатериалов	103	—	—	99,8
мебели	100,7	—	—	96
кирпича	100,7	—	—	88
швейных изделий	100,4	—	—	104
обуви кожаной	104	—	—	75
цельномолочной продукции	101	—	—	105
мяса из госсырья	110	—	—	111
масла животного	112	—	—	108
Процент выполнения плана по производительности труда	100,6	99,8	100,3	101
Процент предприятий, не выполнивших план по реализации продукции	28,7	18,1	28	22,3
Процент предприятий, не выполнивших план производительности труда	29,5	17,7	нет	28,9
КАПИТАЛЬНОЕ СТРОИТЕЛЬСТВО				
Процент выполнения годового плана ввода в действие основных фондов по об'ектам производственного назначения	45	38	29	37
Процент выполнения годового плана ввода в действие общей площади жилых домов	56	83	61	59
Введено в эксплуатацию жилых домов общей площадью (тыс. кв. м)	458	882	433	176
при плане на год	820	1058	714	299
СЕЛЬСКОЕ ХОЗЯЙСТВО				
Надой молока на одну фуражную корову с начала года — кг	2319	2519	2242	2364
за истекший месяц	100	169	116	106
Получено яиц на одну курицу-несушку	186	185	176	190
Процент выполнения годового плана закупок:				
мяса	107	117	96	100,5
молока	99	97	102	99
яиц	106	107	93	105

Вторая страница сегодняшнего номера рассказывает о ходе социалистического соревнования в трудовых коллективах области.

ФИНИШ ГОДА:

ДАЛ СЛОВО — СДЕРЖИ ЕГО!

Центральный Комитет КПСС призывает работников всех отраслей народного хозяйства сосредоточить особое внимание в социалистическом соревновании на ускорении роста производительности труда, повышении эффективности общественного производства

(Из Обращения Центрального Комитета КПСС к партии, к советскому народу).

Дневник соревнования

ЯНВАРЬ — НОЯБРЬ

Кузбассовцы, завершая четвертый, определяющий год девятой пятилетки, план одиннадцати месяцев по объему реализации промышленной продукции выполнили досрочно на пять дней. Социалистические обязательства по сверхплановому объему реализации продукции перевыполнены более чем в 1,5 раза.

С одиннадцатимесячным планом реализации справились все предприятия министерств черной металлургии, нефтехимической и нефтеперерабатывающей промышленности, фирмы «Кемеровомебель», объединения мясной и управления хлебопекарной промышленности.

Сверх плана добыто 202 тыс. тонн железной руды, 3,8 млн. тонн угля, произведено 40,9 тыс. тонн чугуна, 51,7 тыс. тонн стали, 51 тыс. тонн проката. Социалистические обязательства перевыполнены по сверхплановой добыче кокующегося угля в 2,7 раза, по сверхплановому производству стали — на 23 процента, проката — в 1,5 раза.

Предприятиями химической промышленности произведено дополнительно 81,6 тыс. тонн минеральных удобрений, 4,9 тыс. тонн капролактама, социалистические обязательства по сверхплановому производству минеральных удобрений перевыполнены в 3,4 раза, капролактама — в 2,1 раза. Машиностроители дали дополнительно почти на 900 тыс. рублей химооборудования, приборов и средств автоматизации, технологического оборудования для пищевой промышленности, запчастей к тракторам. Больше намеченного произведено шифера, строительного кирпича, стеновых материалов.

Предприятия, выпускающие товары народного потребления, план выполнили на 101,3 процента. Сверх плана выпущено продукции на 1,8 млн. рублей. Дополнительно произведено большое количество мяса, колбасных изделий, цельномолочной продукции, масла животного, макаронных, хлебобулочных и кондитерских изделий, а также кожаной и резиновой обуви, швейных изделий, мебели, посуды сортовой.

План по производительности труда промышленность области выполнила на 100,6 процента.

Снижают общие показатели отстающие предприятия, число которых возросло до 28,7 процента. Из-за невыполнения ими плана реализации продукции народное хозяйство недополучило продукции на 66 млн. рублей. Наибольший удельный вес отстающих в комбинатах «Кузбассшахтострой», «Кемероволес», «Прокопьевскуголь», «Кузбассуголь», объединениях «Кемеровостройматериалы», «Кузбассобувь», в управлении местной промышленности.

Совхозы и колхозы успешно справляются с государственным планом закупок продуктов животноводства.

Строители области ввели основных фондов за счет централизованных капитальных вложений на 546 млн. рублей — на 88 млн. рублей больше соответствующего периода прошлого года. Годовой план выполнен на 45 процентов.

Централизованных капитальных вложений освоено 808 млн. рублей (87 проц.), строительно-монтажных работ выполнено на 508 млн. рублей (92 проц.).

Успешно осваиваются средства, выделенные на строительство предприятий легкой промышленности, бытового обслуживания населения. С большим отставанием строятся объекты химической и угольной промышленности, черной металлургии.

За одиннадцать месяцев сдано в эксплуатацию 481 тыс. квадратных метров жилья за счет централизованных капитальных вложений.

Торгующие организации области план товарооборота одиннадцати месяцев выполнили на 100,9 процента. Продано товаров сверх плана на 20 млн. рублей. По сравнению с соответствующим периодом прошлого года общий объем розничного товарооборота возрос на 155 млн. рублей. Из продовольственных товаров наибольшего прироста достигла продажа мяса и птицы, колбасных изделий, рыбы, сахара. Социалистические обязательства на 1974 год перевыполнены.

За январь—ноябрь населению области реализовано бытовых услуг на 60,6 млн. рублей, что больше соответствующего периода прошлого года на 4,8 млн. рублей. Выполнен план реализации бытовых услуг и в сельской местности. Из 17 городов с заданием оказания бытовых услуг сельскому населению справились четыре: Гурьевск, Кемерово, Мыски, Тайга.

Как выполняются обязательства?

В РЯДУ ПЯТИСОТТЫСЯЧНИКОВ

500.000 тонн угля выдала с начала года комплексно-механизированная бригада Л. Ювженко с шахты «Зыряновская» комбината «Южкузбассуголь». Теперь горняки этого коллектива в среднем ежесуточно добывают из лавы 1.900 тонн топлива. На их счету свыше 110.000 рублей, сэкономленных благодаря снижению себестоимости угля. Производительность труда каждого горнорабочего повысилась до 1.100 тонн в месяц — ровно столько было намечено в социалистических обязательствах бригады.

А событию этому предшествовало другое, не менее примечательное: 20 ноября бригада отправила на-гора двухмиллионную с начала пятилетки тонну топлива.

Четыре года назад здесь, в бригаде, родилась инициатива, которая потом была подхвачена многими шахтерскими коллективами области. Тогда механизаторы взяли обязательство добыть в девятой пятилетке 2,5 млн. тонн угля—по 500.000 тонн в год. И вот сейчас, в четвертый раз подряд, бригада Льва Ювженко первой в комбинате занимает свое место в ряду пятисоттысячников...

— Вроде бы пора уже нам привыкнуть к полумиллионной «тяжести», — рассуждает Ю. Шапочкин, начальник участка № 3, где трудится бригада Л. Ювженко. — Основной костяк коллектива — рабочие, хорошо знающие шахтерское ремесло, горную технику. Опыта не занимать. И все-таки 500.000 тонн топлива — результат больших усилий, полной самоотдачи каждого рабочего.

С ним нельзя не согласиться. Нелегким оказался нынешний год для бригады. Трудности заявили о себе уже в первом квартале. В январе бригада сработала отлично, добыла 70.736 тонн угля. На 38-м пласту такой добычи здесь не давал никто. В следующем же месяце отработку лавы очистники завершили, выдав из нее немногим больше 22.000 тонн топлива. Тогда и возник вопрос: где работать дальше?

Пришлось бригаде перебираться в лаву на 37-й пласт. Пока «благоустраивались», знакомились с «характером» нового забоя, дней ушло немало. В марте, апреле бригада и плановые задания не выполнила, и с обязательствами не справилась.

Вперед вырвалась в последующие два месяца. А по итогам работы за второй квартал была награждена переходящим хрустальным кубком облсовпрофа и газеты «Кузбасс».

В середине лета бригада сделала еще один переход. Он не был таким болезненным, как предыдущий. «Ключи» от новой лавы подобрали быстро. В августе «нарубили» свыше 60.000 тонн топлива. Сверхплановый счет добычи исчислялся уже не одним десятком тысяч тонн. Но сентябрь вновь подвел очистников. Усилилось горное давление, задавило вентиляционный штрек...

Поздравления со вторым миллионом принимали сдержанно. Больше занимала сложившаяся обстановка в бригаде. В первую неделю ноября добыча угля немногим превысила 8,000 тонн, во вторую — снизилась до трех. Чуть было наметился маленький просвет в полосе неудач, начались новые беды. Теперь уже «забарахлила» техника.

Попал я в бригаду, пожалуй, в самый критический момент. Заканчивался месяц, а на доске показателей против бригады Л. Ювженко — минус. Молодой механизатор, помощник машиниста комбайна Юрий Мишин рассказывал:

— Вчера часам к пяти нарезали полстружки. Неплохо дело пошло. Да рано обрадовались. Полетел «ошмак» комбайна. Заменили. Врубились заново — еще новость: конвейерная лента остановилась. И пошло, и поехало одно за другим — заколдованный круг какой-то...

Случилось это во вторую смену. Ночная, в которую вышли механизаторы из звена З. Галимова, протекала нормально. К утру проехали две стружки. Начали зарубаться на новый цикл. Не получилось. Заглох двигатель комбайна. На поиски причины неисправности израсходовали остаток смены. Но причину нашли. Не горячась, спокойно, как всегда.

Между звеньями соревнование острое. Потому лаву принимают друг у друга придирчиво. Обязательно чтобы ниши были отпалены и механизмы — в рабочем состоянии. Юрий Ювженко, звеньевой, заступая в свою смену, в тот раз лишь молча выслушал сообщение о «приключении» с комбайном. И так было ясно: не настроит комбайн его звено — значит следующее не выдаст ни тонны угля.

Негласное в бригаде правило между звеньями — помогать друг другу. Потому производственные трудности преодолевают успешно, независимо от их величины.

Перед вступлением в последний месяц года собрались механизаторы на общебригадное собрание. На повестке дня вопрос один— выполнение социалистических обязательств.

— В декабре мы решили добыть не менее 65.000 тонн угля, — охотно поделился со мной планами бригады Ю. Шапочкин. — В сутки нужно будет добывать до 2.400 тонн. Такая нагрузка нам не в диковинку. Наше годовое обязательство — 550.000 тонн топлива. Столько бригада еще никогда не давала. Когда принимали обязательство, исходили из точных расчетов, своих возможностей. Поэтому должны выполнить. Коллектив настроен по-боевому.

А. ТРУТНЕВ.

г. Новокузнецк.

ПОМОГЛО СОДРУЖЕСТВО

Железнодорожники станции Анжерская, вступая в соревнование со своими коллегами из Донбасса, дали слово отправить в четвертом году пятилетки сверх государственного плана 1 миллион 250 тысяч тонн угля. На две декады раньше намеченного срока обязательства перекрыты.

Сверхплановая погрузка требует дополнительного подвижного состава. Значит, надо эффективнее использовать вагоны, увеличивать их нагрузку, сокращать простои, ускорять оборот. Этому способствует деловое содружество железнодорожников с работниками под'ездных путей шахт. Обе стороны приложили много усилий, чтобы снизить простои вагонов. Сейчас анжерские железнодорожники работают по графику 1975 года.

Д. ФЕДИН.

г. Анжеро-Судженск.

Письмо в редакцию

ВИНОВАТ ЛИ НАШ КОЛЛЕКТИВ?

В газете «Кузбасс» 30 октября с. г. под рубрикой «Мнение рабочего о соревновании» было напечатано выступление бригадира формовщиков Томусинского завода ЖБИ А. Приходько «Без вины виноватые». С особым интересом читали это письмо в коллективе нашего цеха и с большим сожалением должны сообщить, что аналогичное положение со снабжением материалами на протяжении почти всего нынешнего года наблюдается и у нас.

Главным материалом для изготовления нашей продукции служит круглый лес хвойных и лиственных пород. Коллектив цеха (а в нем более 250 человек) знает, что нашу продукцию — половую рейку, дверные и оконные блоки, древесностружечную плиту, мебель для бытовых помещений — с нетерпением ждут не только на энергостройках нашей области (Томусинская, Беловская ГРЭС, ТЭЦ Запсиба), но и на других объектах Сибири, Урала, Дальнего Востока и на КамАЗе.

Мы поставляем также изделия на стройплощадку Мысковской птицефабрики, на новые жилые дома.

Скоро будет десять лет, как нам присвоено звание коллектива коммунистического труда, и до последнего времени мы с честью оправдывали это высокое звание, досрочно выполняли месячные, годовые планы и соцобязательства.

Но вот, начиная с марта с. г., коллектив перестал ритмично работать, стал должником у потребителей. С того времени прекратилась нормальная поставка нам леса, особенно хвойного, а поступающий лес лиственных пород крайне низкого качества. Из-за этого мы совершенно прекратили выпуск половой рейки, а изготовление дверных и оконных блоков снизилось наполовину. Принятые нами социалистические обязательства повисли в воздухе, и мы безнадежно отстали в соревновании с деревообрабатывающим цехом Томусинского завода железобетонных конструкций. Ставится даже вопрос о лишении нас звания коллектива коммунистического труда. Спрашивается, виноват ли в этом коллектив?

Мы обращаемся через газету «Кузбасс» к нашим поставщикам, к партийным и профсоюзным организациям «Кузбасслесстройснабсбыта» (В. В. Ким) и его подразделений Новокузнецкого леспромхоза (Ф. И. Гудковский и В. П. Гудков): поставьте нам в декабре лес хвойных пород по нашим нарядам, с тем, чтобы мы начали изготовление половой рейки хотя бы с первых же дней будущего года, увеличили выпуск дверных и оконных блоков и не сорвали сооружение электростанций и объектов сельского хозяйства.

Мы обращаемся также к работникам треста «Кузбассэнергострой» (Н. Н. Заверохин): как нам стало известно, наряды на поставку нам леса выдаются тем поставщикам, которые — это заранее известно — не в состоянии их выполнить. В то же время в области имеется ряд других организаций лесного хозяйства, располагающих в этом отношении лучшими возможностями.

М. КУЗНЕЦОВ, бригадир комплексной комсомольско-молодежной бригады столяров, член горкома партии;
К. ЯКУНИН, бригадир лесопиления;
Л. КУЧМЕНКО, бригадир погонажников.

г. Калтан, Южнокузбасский производственный комбинат треста «Кузбассэнергострой».

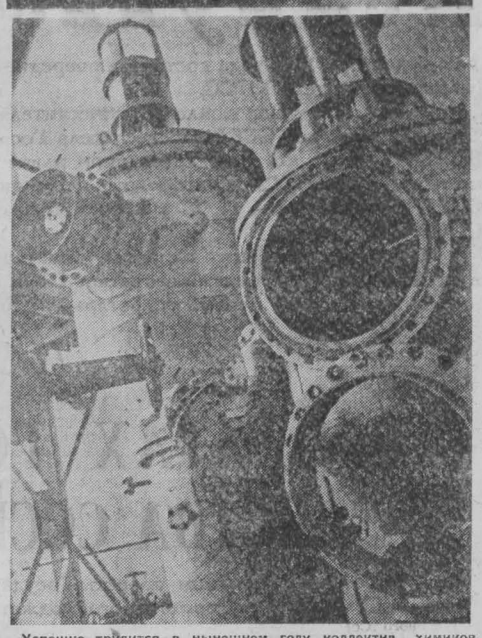

Успешно трудится в нынешнем году коллектив химиков третьей очереди капролактама Новокемеровского химкомбината. С опережением графика работают все цехи этого производства.

В числе первых идет смена Б. Киселева из цеха лактам-3, ее коллектив ежемесячно перевыполняет производственные задания. Четко идет в цехе и реконструкция оборудования.

НА СНИМКАХ: один из лучших аппаратчиков смены Б. Киселева А. Зяблицкий; в цехе лактам-3 устанавливается новое оборудование.

Фото Ю. Сергеева.

г. Кемерово.

ВСТАЛИ НА НОГИ

Освоила проектную мощность Киселевская обувная фабрика. Автор рассказывает о последнем этапе этой большой работы

Наша фабрика с большим трудом выходила на проектную мощность: понадобилось пять лет. Причины тут разные. Полтора года назад, когда Совет Министров РСФСР назначил последний срок освоения, у нас не было «добрано» примерно треть мощности. Мы начали организационно-техническую и политическую работу в коллективе, имея в виду обязательность задания.

В организационно-технических мероприятиях первейшее место уделили механизации процессов. Ввели некоторые технологические изменения, например, предварительную обработку деталей низа на потоке «Ральфс», многослойный раскрой текстиля и т. д.

Эти мероприятия подкрепили социалистическим соревнованием: рабочие коллективы взялись ускорить освоение проектной мощности. Они основывались на анализе экономических возможностей и резервов, предусматривали совершенно конкретные меры для повышения производительности труда.

В 1974 году многие взяли встречные планы. Инициаторами высокопроизводительного труда стали коллективы швейно-пошивочного потока № 4 (мастера М. Купреева, Е. Маличенко, Т. Есаулова и В. Лосева). Инициативу поддержали. Были разработаны условия соревнования за досрочное освоение производственной мощности.

На фабрике было создано девятнадцать комсомольско-молодежных потоков. Они соревновались друг с другом. Коллектив смены «А» потока № 5 (мастер А. Рогова) был награжден Почетной грамотой Министерства легкой промышленности РСФСР и денежной премией как лучший среди молодежных.

Кроме того, проводили трудовые вахты, конкурсы на звание «Лучший по профессии». Стараясь оперативно освещать соревнование, мы использовали доски показателей, беседы агитаторов, радио, свою многотиражную газету «Обувщик».

Сейчас мы с гордостью называем имена мастеров своего дела — рабочей штамповочного цеха М. Церковкиной, закройщицы В. Паниной, заготовщицы Э. Горбушиной, затяжчицы А. Краснояровой.

Успех дела во многом зависит от знаний, квалификации, производственного опыта рабочих. Я говорила, что ситуация в этом отношении изменилась к лучшему. Мы и раньше, и теперь сами готовим основную массу рабочих. В этом году, например, индивидуально-бригадным методом обучено триста шестьдесят человек, повысили квалификацию сто пятьдесят два человека. Но есть и принципиальный сдвиг в профессиональном составе фабрики: в этом году 112 наших работников окончили филиал Новосибирского техникума легкой промышленности, пришли первые выпускники созданного на месте профессионально-технического училища. Кроме того, у нас есть неплохой резерв на будущее — студенты-заочники вузов и техникума легкой промышленности.

Все это помогло фабрике встать на ноги. В нынешнем году возросло производство обуви. Коллектив справился с планом второго и третьего кварталов и вышел победителем социалистического соревнования среди промышленных предприятий города. А 29 октября мы вышли на уровень производственной мощности. Буквально на днях досрочно выполнили годовое задание. Темп роста в сравнении с 1973 годом составил 142 процента, производительность труда на 120 процентов выше, чем в предыдущем году. Сортность продукции тоже выше плановой.

Конечно, нам нужно теперь удерживаться на уровне проектной мощности, работать стабильно. Это наша задача в новом году.

Т. БОНЕЦКАЯ, председатель фабкома профсоюза Киселевской обувной фабрики.

г. Киселевск.

● ПРОВЕРЯЕМ ГОТОВНОСТЬ К СЕВУ

ЭКЗАМЕН ПРИМЕТ ПОЛЕ

В совхозе «Тыхтинский» по нынешнему засушливому лету собрали неплохой урожай зерновых — 13,3 центнера с гектара. Но в соседнем совхозе «Топкинский» урожайность на 2,2 центнера оказалась выше.

Причина такого расхождения? Ответ на этот вопрос дает директор «Тыхтинского» В. А. Сайгин:

— Больше внимания уделяли животноводству, — говорит он, — полеводство подзапустили. Сейчас принимаем меры, чтобы в будущем году взять не меньше 17 центнеров с гектара.

Как видим, намечена солидная цифра, если учесть, что в среднем за четыре года пятилетки урожайность зерновых здесь составила 14,4 центнера с гектара.

Что же делается для выполнения этого обязательства?

На поля вывезли больше трети запланированных органических удобрений. На складах есть еще 400 тонн минеральных туков. Из них 200 тонн — двойной суперфосфат. Поднята зябь на яровом клине. Неплохо идет ремонт тракторов, почвообрабатывающей техники. Вроде бы делается многое, но, к сожалению, не все, чтобы гарантировать урожай.

По словам агронома-семеновода совхоза В. К. Парфенова, к посевной все семена будут доведены до нужных кондиций. К сожалению, это утверждение не соответствует действительности. Агроном районной контрольно-семенной лаборатории Л. А. Трофимова уточняет:

— Очень плохо выглядит в «Тыхтинском» семенной фонд. Кондиционного зерна на сегодня имеется только 4.400 центнеров из 17 тысяч, первого и второго классов— 3.500 центнеров. Ячмень до сих пор не очищен от сорняков.

А ведь сушильно-сортировальное хозяйство на ходу, есть просторные складские помещения. Чего же не хватает для успешной работы? Очевидно, одного — серьезного, ответственного отношения к делу со стороны агрономической службы, администрации совхоза.

Недостает этого, кстати, и в ряде других хозяйств района — в совхозах «Усть-Сосновский», «Юрьевский». В последнем, например, семян первого класса вообще нет, а 10 тысяч центнеров зерна характеризуются крайне низкой всхожестью.

Почему здесь так случилось?

— Сами знаете, в каких условиях пришлось убирать урожай — дожди залили, — объясняет главный агроном М. Е. Михайлов.

— Как намерены выходить из трудного положения?

— Отберем образцы, прогреем. Если получим хороший результат, пропустим семена через сушилку. А нет — обменяем. У зарубинцев, например.

Вот так! Выходит, совхозу «Зарубинский» те же самые дожди не помешали заготовить высококачественные семена? Ну, ладно, осенью не управились. Так ведь сколько с тех пор воды утекло! Пора бы уже знать, какие семена будет высевать совхоз.

Не объясняют руководители хозяйства и причины крайне медленной вывозки удобрений. Нельзя же всерьез принимать стереотипную фразу: «Каждый день метет, на поле не заехать»?

Что касается вывозки органики, то тут речь надо вести не только о совхозе «Юрьевский». Большую помощь совхозам Топкинского района в этой работе призван оказать отряд плодородия, созданный в районном объединении «Сельхозтехника». Управляющий объединением А. П. Гришков рассказывает:

— В отряде три трактора К-700, два погрузчика, трактор С-100. Мы заключили договоры с тремя хозяйствами: Топкинским конезаводом, совхозами «Хорошеборский» и «Соломинский». Есть возможность вывезти на поля до конца этого года 12 тысяч тонн местных удобрений. Люди в отряде работящие...

Действительно, в отряде опытные механизаторы, но работают они плохо. Почему?

Встретились мы с ними на центральной усадьбе совхоза «Соломинский».

— Время обеденное, а мы еще к работе не приступали, — говорит А. Маженко. — Технику в совхозе оставить негде, домой в Топки гоняем за 20 с лишним километров. Пока доберемся обратно — почти полдень. А здесь еще заправка такая: масло разогревать начнешь — час потеряешь.

— Какой план установлен отряду?

Ребята пожимают плечами:

— Мы даже сменной нормы не знаем.

В области развернулось соревнование за своевременную подготовку техники к полевым работам. Не во всех хозяйствах Топкинского района эта работа идет как следует. В совхозе «Зарубинский», например, из 15 тракторов, которые надо капитально отремонтировать в четвертом квартале, сделано только два. Такую медлительность объясняют здесь отсутствием запчастей. Предположим, что трудно с запчастями, но почему прицепная техника не ремонтируется?

Все упирается в нечеткое планирование, в плохую организацию труда ремонтников, в отсутствие сколько-нибудь действенного соревнования.

Словом, даже легкую проверку на готовность к весенним полевым работам в районе выдерживают далеко не все хозяйства. Одна из главных причин, на наш взгляд, состоит в том, что эта работа все еще не поставлена под контроль партийных комитетов.

Выездная редакция газеты «Кузбасс» и областного радио:
А. ПАРШИНЦЕВ,
М. ЯЛИН.

Топкинский район.

ЗАБОТА О ВЕТЕРАНАХ

15 декабря вступил в силу Указ Президиума Верховного Совета СССР «О дальнейшем повышении размеров пенсий инвалидам и семьям, потерявшим кормильца». Об изменениях, внесенных этим Указом в пенсионное обеспечение трудящихся, рассказал корреспонденту ТАСС начальник Главного управления пенсий и пособий Министерства социального обеспечения РСФСР В. Н. Михалкевич:

— Нынешнее повышение пенсий рабочим и служащим, инвалидам войны и труда отличается от всех предыдущих. Указ предусматривает значительное увеличение максимальных и минимальных размеров пенсий по инвалидности. Фактически инвалиды I и II групп ставятся в равное положение с пенсионерами по старости, а инвалиды I группы будут получать даже более высокие пенсии.

В течение года органы социального обеспечения произведут тщательный перерасчет пенсий инвалидам войны и труда, семьям рабочих, служащих и колхозников, потерявшим кормильца. Например, только в РСФСР пенсии будут увеличены почти пяти миллионам человек. Минимальные размеры пенсий повышены инвалидам всех трех групп. Минимальный размер пенсии инвалидам войны I группы составит 90 рублей, II группы — 70 рублей, III группы — 33 рубля.

Особая забота об инвалидах войны нашла отражение не только в повышении размеров пенсий по инвалидности, но и в установлении для них важной льготы — увеличении пенсии по старости. Эти пенсии инвалидам войны всех трех групп повышаются на пятнадцать рублей. Правом на такое повышение пенсии пользуются инвалиды, которые стали нетрудоспособными вследствие ранения, контузии или увечий, полученных при защите СССР, при исполнении воинских обязанностей, либо вследствие заболевания, связанного с пребыванием на фронте.

Указом Президиума Верховного Совета СССР сохранены все прежние виды надбавок к пенсиям инвалидов I и II групп на иждивенцев, надбавка на уход за инвалидами I группы, надбавка неработающим инвалидам II группы. Теперь надбавки на иждивенцев и по уходу за инвалидами назначаются не в процентах к пенсии, а в твердых суммах.

Пятнадцать рублей в месяц начисляются на уход за инвалидами I группы, надбавка на уход за инвалидами Великой Отечественной войны той же группы будет равна уже двадцати рублям. Для инвалидов I—II групп десять рублей начисляются при наличии в семье одного, а двадцать рублей — двух иждивенцев. Для инвалидов I группы, имеющих трех иждивенцев, надбавка к пенсии составит уже тридцать рублей.

Улучшение пенсионного обеспечения, сказал в заключение В. Н. Михалкевич, предусмотрено решениями XXIV с'езда КПСС и является выражением заботы партии о росте народного благосостояния.

ОКНО в МИР

ФАКТЫ • СООБЩЕНИЯ • КОММЕНТАРИИ

БЛАГОДАРНЫ СОВЕТСКОМУ СОЮЗУ

ДАККА. Корр. ТАСС Н. Поздняков передает:

Незабываемыми останутся в памяти народа Бангладеш помощь и поддержка, оказанные Советским Союзом в решающие дни его борьбы за свободу, заявил министр сельского хозяйства, почетный президент Совета мира Бангладеш Мохаммед Абдус Азад Самад.

Выступая на торжественном собрании в обществе дружбы «Бангладеш — СССР», посвященном национальному празднику народа Бангладеш — третьей годовщине достижения независимости, М. Самад отметил, что, когда решалась судьба нации, Советский Союз использовал свой авторитет и влияние для защиты молодой республики. Министр призвал южноазиатские страны к об'единению усилий для обеспечения мира и сотрудничества в Азии. В этой области, как и во многих других, подчеркнул он, наши цели и цели дружественного Советского Союза полностью совпадают.

С искренними словами теплой благодарности советскому народу на собрании выступили также председатель ЦК Коммунистической партии Бангладеш Мони Сингх, секретарь правящей партии Народная лига А. Раззак, генеральный секретарь Национальной народной партии П. Бхаттачарья, президент общества дружбы «Бангладеш—СССР» Суфия Камаль.

ТРЕБОВАНИЕ ГКП

БОННН. (ТАСС). Правление Германской коммунистической партии опубликовало заявление, в котором подчеркивается, что принятая правительством ФРГ «программа обеспечения экономической кон'юнктуры» отвечает прежде всего интересам крупного капитала, являясь на деле «программой обеспечения дальнейшего роста прибылей концернов и банков». В то же время она не предусматривает мер против роста безработицы, постоянного повышения цен и квартирной платы.

Правление ГКП требует в своем заявлении таких мер, ибо они — в интересах трудящихся. ГКП отмечает необходимость повышения реальной заработной платы рабочих и служащих, «замораживания» цен прежде всего на продукты питания и потребительские товары, отказа от предоставления миллиардных субсидий западногерманским монополиям, предусмотренных правительственной программой.

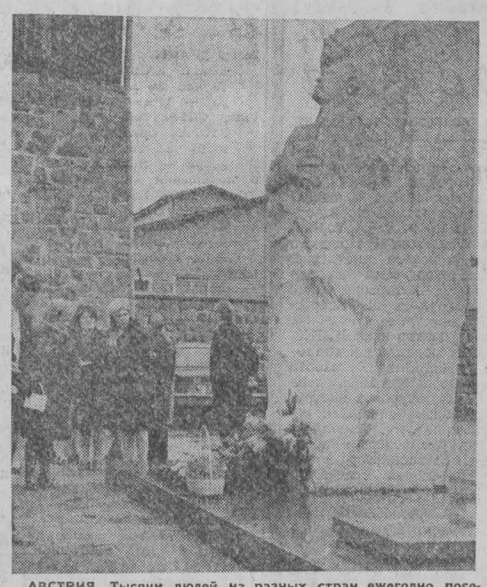

АВСТРИЯ. Тысячи людей из разных стран ежегодно посещают Маутхаузен, чтобы почтить память жертв гитлеровского концентрационного лагеря и над прахом погибших дать клятву сохранить мир и не допустить повторения фашистского варварства.

Здесь погибли от голода, были расстреляны, отравлены газом, сожжены в печах крематориев 130 тысяч граждан почти всех государств Европы и других континентов, в их числе более 32 тысяч—из Советского Союза.

НА СНИМКЕ: памятник зверски замученному Герою Советского Союза генерал-лейтенанту Д. М. Карбышеву.

Фотохроника ТАСС.

СПАД УСИЛИВАЕТСЯ

ВАШИНГТОН. (ТАСС). Как свидетельствуют опубликованные здесь данные федеральной резервной системы США, промышленное производство сократилось в ноябре на 2,3 процента. Это самое резкое среднемесячное падение производства в США за последние четыре года.

Серьезный кризис переживает автомобилестроение: выпуск машин за один лишь месяц сократился на 16 процентов. В данных федеральной резервной системы указывается также на «относительно большое широко распространенное сокращение производства потребительских товаров, промышленных материалов и оборудования».

Особую тревогу американских властей вызывает затянувшаяся депрессия в строительной промышленности США, переживающей, по словам сенатора Дж. Спарксмэна, самые серьезные трудности со времени «великого кризиса» 30-х годов. Только за этот год об'ем жилищного строительства сократился более чем наполовину. Безработица среди строителей вдвое превышает среднюю по стране.

Кризисное состояние жилищного строительства в США стало предметом специального совещания президента Дж. Форда с министром жилищного строительства и городского развития Дж. Линном и представителями ассоциации жилищного строительства. Как сообщил представитель Белого дома, на этом совещании главное внимание было уделено обсуждению проблем, с которыми сталкивается американская строительная промышленность.

ЗАЯВЛЕНИЕ А. КУНЬЯЛА

ЛИССАБОН. (ТАСС). Революционные процессы, происходящие в стране, требуют проведения в Португалии аграрной реформы и передачи помещичьих земель тем, кто их обрабатывает, заявил генеральный секретарь ПКП Алваро Куньял на митинге в городе Алпиарса. Он осудил экономический саботаж, проводимый крупными землевладельцами. Помещики, сказал генеральный секретарь ПКП, пытаются саботировать развитие экономики, задержать процесс революционных преобразований в Португалии, отказываясь выполнять условия коллективных договоров с рабочими, увольняя их, уничтожая урожаи сельскохозяйственных культур.

ПЕРЕГОВОРЫ ПРЕЗИДЕНТОВ США И ФРАНЦИИ

ВАШИНГТОН, 16 декабря. (ТАСС). В Фор-де-Франс (остров Мартиника) продолжаются переговоры между президентом США Дж. Фордом и президентом Франции В. Жискар д'Эстэном. Был обсужден широкий круг проблем, в том числе энергетический кризис и валютно-экономические трудности Запада, положение на Ближнем Востоке и в Юго-Восточной Азии, Совещание по безопасности и сотрудничеству в Европе.

Представители обеих сторон заявили на пресс-конференции, что встреча проходит в «дружественной и конструктивной атмосфере». Вместе с тем корреспонденты американских информационных агентств и газет указывают на различие позиций США и Франции в ряде вопросов, и в первую очередь в отношении путей устранения энергетического кризиса на Западе.

Сообщается, что Дж. Форд и В. Жискар д'Эстэн предприняли попытку достичь компромисса по этому вопросу. По сведениям политических обозревателей, этот компромисс будет означать, что Соединенные Штаты согласятся с французским предложением о проведении трехсторонней конференции с участием стран—потребителей нефти, государств, добывающих нефть, и развивающихся стран. Франция в свою очередь согласится в принципе с тем, что проведение этой конференции будет зависеть от предварительного согласования общей политики странами — потребителями нефти. Франция будет представлена на этом первом этапе как член «Общего рынка», т. е. непрямо.

ПАРИЖ, 16 декабря. (ТАСС). Комментируя переговоры между президентами Франции и США, газета «Фигаро» пишет: Франко-американская встреча на Мартинике имеет по меньшей мере одну ясную цель — избежать столкновения. Если не считать неизбежного обмена любезностями, одни и те же слова повторялись, как эхо, — диалог, согласие, сотрудничество. Между тем задние мысли обеих сторон более чем заметны. Для американцев тот факт, что Франция ведет игру в одиночку и пытается увлечь за собой Европу (Западную — Прим. ред.), приемлем с трудом. Французы же за планами США видят старое стремление американцев господствовать в западном мире. В глазах Франции создание международного энергетического агентства является лучшим тому доказательством.

В этих условиях, делает вывод газета, можно задать вопрос: к какому соглашению приведет встреча в верхах на Мартинике?

ТАСС с телетайпной ленты

● ВАРШАВА. Объединение «Польское морское судоходство» (Щецин) завершило выполнение годового планового задания. Общий объем перевозок составил 20.750 тысяч тонн — на 3.520 тысяч тонн больше по сравнению с прошлым годом.

● СОФИЯ. Здесь завершилось заседание постоянной комиссии Совета Экономической Взаимопомощи по угольной промышленности. В соответствии с задачами, вытекающими из Комплексной программы социалистической экономической интеграции и решений XXVIII сессии СЭВ, комиссия обсудила вопросы углубления сотрудничества с целью удовлетворения потребностей в угле стран — членов СЭВ.

● ЛИССАБОН. Политическая комиссия ЦК Португальской компартии опубликовала заявление, в котором выражает свою полную поддержку мерам временного правительства и «движения вооруженных сил» по борьбе с саботажниками и спекулянтами.

● ЗАПАДНЫЙ БЕРЛИН. Кандидаты от Социалистической единой партии Западного Берлина будут баллотироваться во всех избирательных округах на очередных выборах в городское собрание депутатов (парламент) 2 марта 1975 года.

Список всех 80 кандидатов опубликован в газете «Ди вархайт». Большинство из них—62 человека — рабочие и служащие.

● ЛОНДОН. Более 80 лейбористов — членов парламента потребовали от правительства Англии прекращения военной поддержки правителя Омана в подавлении национально-освободительного движения в Дофаре, провинции этого султаната, расположенного на Аравийском полуострове.

● ДЕЛИ. Богатое месторождение известняка — крупнейшее в Индии — открыто неподалеку от Амбалы (штат Харияна). Его разработка откроет широкие перспективы для дальнейшего развития цементной промышленности страны.

● КАРАЧИ. Свыше 10 тысяч человек занято на 17 ковровых фабриках, действующих в настоящее время на территории пакистанской провинции Белуджистан. Для подготовки высококвалифицированных мастеров прикладного искусства в провинции создаются учебные мастерские.

● НИКОСИЯ. Семнадцать профсоюзных и общественных организаций Кипра опубликовали совместное заявление, в котором выражается поддержка советского предложения о созыве представительного форума под эгидой ООН для решения кипрской проблемы.

● ВАШИНГТОН. Незаконные повышения цен, взятки, подкуп, нарушения федеральных законов — расследованием всех этих махинаций предстоит заняться специальной группе сотрудников федерального управления по энергетике США, которая рассмотрит действия 20 нефтяных компаний во время прошлогоднего энергетического кризиса. По словам представителя управления, в отдельных случаях нефтяные компании искусственно поднимали цену на нефть на 300 процентов, что дало им по меньшей мере десятки миллионов долларов дополнительной прибыли.

Пятнадцать крупнейших американских нефтяных компаний планируют в начале следующего года закрыть более 2.000 бензоколонок, отмечается в исследовании, проведенном журналом «Нэшнл петролеум ньюс».

В течение нынешнего года в Соединенных Штатах уже было закрыто около 9.000 бензоколонок.

Если эта тенденция сохранится, то к концу следующего года, указывает журнал, в США останется меньше заправочных станций, чем их было четверть века назад.

● НАЙРОБИ. В районе кенийского города Кисуму, расположенного на берегу озера Виктория, в результате вспышки холеры умерли 28 человек. В целях локализации очага эпидемии в Кении началась широкая кампания вакцинации населения. Противохолерные прививки уже сделаны 35 тыс. человек.

Владимир Мазаев

ПЕРВАЯ скважина, пройденная до проектной отметки шестьсот метров, руды не показала. Вторая, третья и четвертая в этой сетке также прошли мимо рудных полей. Было огорчительно, однако не настолько, чтобы делать какие-то определенные выводы. Шла своего рода пристрелка, и мы уповали на будущее.

Только пятая или шестая скважина подсекла, наконец, долгожданную руду. Едва я успел отправить наверх это оптимистическое известие, как руда исчезла. Опустившись три с половиной метра по пласту, буровой снаряд уперся снова в диоритовую крепчайшую породу.

Потом наши буровые бригады, продвинувшись почти до восточной границы террасы, еще несколько раз прокалывали рудные тела. Но они тут же, через считанные метры, выклинивались, оставляя нас в досадном недоумении.

Геологи мои, мои оракулы-теоретики, во главе с Афузовым не успевали разводить руками. Руда рисовалась на разрезах близко к поверхности, под самые наносы, — и рисовалась почти всюду по площади. Факт сей не столько обнадеживал, сколько настораживал: в горной местности Топхана, где в геологические эпохи происходили сдвиги и смещения, закономерней было ожидать не сплошные рудные поля, а их куски, но куски вполне приличные, в миллионы тонн. Мы же ловили все время какие-то хвостики от ящерец.

И вскоре лед тронулся.

Во второй половине декабря дальняя вышка, пристроившаяся почти под самым гребнем хребта, на глубине ста с небольшим метров вошла в руду (и тоже неожиданно для моих оракулов) и была по ней все оставшиеся дни старого года. Восемь метров... двенадцать, четырнадцать... двадцать два!

Бронислав чувствовал себя именинником, губы его то и дело расплывались в чуть сдерживаемой улыбке. Но когда его начинали поздравлять, он отмахивался и вполне резонно: успех единичный и ясности общей картины аномалии не дает. Поживем — увидим. Бронька крепко помнил свою самородную медь!

— Тридцать пять... сорок пять... — летели из-под хребта веселые рапорты.

Это был уже не хвостик от ящерицы, а, пожалуй, сама ящерица. О таком новогоднем подарке мы могли только мечтать.

☆ ☆ ☆

Январь нового года, который начался, вернее, продолжался для нашего горного цеха таким успехом, закончился тоже с успехом. Подхребетная вышка подарила нам восемьдесят пять метров руды.

Мы считали январский успех началом нашей победы на Топхане. А это было началом нашего поражения.

Заложенные рядом вышки одна за другой, с удручающим однообразием стали приносить отрицательные результаты.

Мы сгустили сетку — мимо, мимо!

Каротажные приборы фиксировали в скважинах бешеные магнитные поля, это сбивало с толку больше, чем отсутствие рудных тел.

Подхребетная руда угрожающе вырисовывалась на кальке в виде одинокой линзы, поставленной на ребро и проколотой буровым снарядом сверху вниз.

— Недолго музыка играла, — сказал по этому поводу с горькой усмешкой Бронислав Афузов.

На террасе продолжалось отбуривание проектных глубин, а нам уже приходилось обращать свои тоскующие взоры к следующему участку — Заповедному.

Вовка Канончик возобновил свои поисковые маршруты на южном отроге. После возвращения он всякий раз звонил мне. Я аккуратно наносил на карту очередной штришок.

☆ ☆ ☆

Однажды пришлось мне заночевать на горном участке, как раз в день его возвращения. К тому времени здесь, на террасе, вместо деревянного домика уже стояли металлические вагончики на полозьях — шесть штук, целый поезд.

Вовка приходил из маршрута поздно, по темноте. Не дождавшись его, я уснул на чьей-то свободной кровати. Меня разбудил Бронислав.

— Толя, встань-ка, — сказал он.

— Что случилось? — встревожился я.

— Ничего особенного. Просто что-то увидишь, подымись, — Бронислав хмуро подергал бровями.

Мы вышли на воздух. В окне соседнего вагончика горел свет. Мы подошли, заглянули. Канончик в майке с прилипшими ко лбу волосами сидел поперек кровати. Перед ним на табуретке стояло ведро с водой. Руки его по локти были опущены в ведро. Вода слегка дымила. Вовка не замечал нас. Губы его кривились от боли. Меня поразили его сгорбленная фигура, его жесты, как вынимал он время от времени руки из горячей воды, как смотрел на них, шевеля распухшими в суставах пальцами.

Это был незнакомый для меня Вовка — усталый, растерянный.

— Давно он так? — спросил я.

— Последнее время почти всегда, — ответил Бронислав.

Все было предельно ясно. Бесконечная промывка шлихов в ледяной горной воде не прошла Вовке даром: он нажил себе жестокий ревматизм суставов.

Я поколебался: заходить— не заходить? Все же решил — надо зайти. Кивнул Брониславу, и мы толкнули дверь.

Стояла уже полночь. Вовка никак не ожидал, что к нему войдут, тем более мы с Бронькой. Он продолжал сидеть, как сидел. Только мгновенно выражение растерянности на его лице сменилось выражением сосредоточенности. Точно мы застали его за проведением спиритического сеанса. «Переигрываешь, артист, — подумал я. — Если бы не видели тебя минуту назад!».

Поздоровались, присели. На электроплитке шумел чайник, из которого Вовка, по-видимому, доливал горячую воду. Лоб его, виски блестели от пара, курившегося над ведром.

— Помогает? — спросил я.

— Как рукой снимает, — в тон мне ответил Вовка и пошевелил в воде кистями.

— Добавить горяченького?

Вовка быстро исподлобья взглянул на меня, усмехнулся:

— Спасибо. Разве мы на раскомандировке?

— На раскомандировках об этом не спрашивают.

— Слава богу, — вздохнул облегченно Вовка. — Выпить хотите?

Что ни толкуй, были в Вовкином характере завидные качества!

— Ага, здесь еще и нарушают сухой закон, — сказал я и посмотрел значительно на Бронислава (в крохотный магазинчик на горном участке мною было запрещено завозить спиртное).

— Только в присутствии начальства, — быстро проговорил Вовка. — Броня, загляни под стол, за второй ножкой, — он вынул из ведра руки, красные, с набухшими венами, стал обворачивать полотенцем. — Ты вроде уже спал, начальник, я заглядывал.

— А мне вещий сон приснился: будто одного цветущего мужчину перевели на инвалидность, и я вскочил.

— Вещие сны — предрассудок, — сказал Вовка. — Это по-первых, а во-вторых...

— Брось умничать, — не выдержал я.— Во-первых, во-вторых... Лучше скажи, когда ты прекратишь угроблять себя?

Вовка согнал на переносице складки.

— Так. Сегодня какое число?

— Мне не до плоских шуток, — прервал я. — Нам уже по тридцать, а мы все еще ждем выигрыша по лотерейному билету.

Бронислав тем временем протянул нам чуть наполненные стаканы. Вовка вытащил руку из полотенца, взял стакан, но пальцы не удержали, стакан выскользнул прямо в ведро с водой.

Вовка в смущении вытер с лица брызги.

— Значит, не судьба, — он внимательно посмотрел на свои ладони, потом на меня. — Если эти руки — результат ожидания...

— Брось, не придирайся к слову. Я просто хочу тебе напомнить: время открывателей-одиночек прошло.

— И сейчас господствует коллективный разум, — подсказал Вовка.

— Да, если хочешь.

— Прекрасная иллюстрация к нашей разведке топханской аномалии, — усмехнулся Вовка, и в этой его усмешке мне увиделось что-то обидное.

— Иллюстрация к чему?— переспросил я.

— К тому, что коллективный разум может рождать коллективную глупость.

Забывшись, он стал покачивать обмотанные руки, словно убаюкивая их, должно быть, боль не отпускала.

Мы с Брониславом переглянулись.

— Неудача может постичь всякую разведку, иначе бы она не называлась разведкой, — наставительно подал голос Бронька.

— Ты про свою медь, что ли? — Вовка повернулся к нему. — Когда меня постигнет то же самое, я вспомню эту утешительную формулу.

Я спросил:

— Ты уверен в нашей неудаче?

— Нет, конечно. Ишь чего захотел! — Вовкины губы раздвинулись в улыбке. Он встал с кровати, заходил туда-сюда по тесному вагончику. — Вы замечаете, братцы? Когда сильно к чему-то стремишься, становишься немного суеверным?

— Да, замечаю. Вот сейчас мне сильно хочется смазать тебе по шее, аж рука чешется.

Вовка приостановился возле меня, склонил голову:

— Юпитер, ты сердишься...

— Да, сержусь, — вспыхнул я, — но я прав! Может, и существует эта идиотская ртуть по южному отрогу, допускаю, но выискивать ее в одиночку со старательским лотком можно годы, десятилетия. Это же два государства Люксембург и княжество Монако впридачу, как пишут в газетах! И ведь никаких сопутствующих признаков, которые бы помогли набрести на след. Минерал без спутников. Одиночка! Пока не возьмешь в руки его. Но ты возьми!

— И возьму, — сказал Вовка.

— Чем? — спросил Бронислав. — Ты уже стакана с водкой взять не можешь...

Канончик сел на кровать, утянулся лбом в обмотанные полотенцем руки. В какие-то мгновения мне показалось: плачет. Но когда он поднял лицо, оно было спокойно. Насколько может спокойным быть лицо человека, у которого от боли разламывает руки.

— Я же ничего не требую от вас. Даже бюллетеня, — сказал он. — Правда, я работаю в партии не на полную силу. Но я и приехал сюда потому, что здесь вы.

Вовкина фраза насчет коллективной глупости, сказанная в запале, была не из самых умных. Но почему-то запомнилась мне. Может быть, потому, что здорово задела меня. Я понимал — Вовка свихнулся на своей ртути. Но чтобы настолько...

☆ ☆ ☆

Месяц спустя у нас с Канончиком произошел следующий разговор:

— Может, стоит вернуться на Чернявую? — сказал я.

— Не знаю, надо подумать. Вернуться никогда не поздно, — Вовка провел ладонью по заросшему недельной щетиной подбородку, по шелупущимся скулам, сказал внезапно дрогнувшим голосом. — Выдыхаюсь я, старина. Физически выдыхаюсь. В прошлом маршруте ушиб ногу, так себе, пустяк ушиб-то. Веришь, от этого пустяка в паху шишка вздулась, еле докарабкался... Так что ты планшет за мной отмечай аккуратно, — добавил он вдруг и виновато улыбнулся. — На всякий пожарный... знаешь...

Я смотрел на друга, и у меня царапало горло: Вовка жаловался. Хоть и тихо, и мне одному, но все равно было тяжело. А намек на тщательный контроль его походов — тут было о чем задуматься. Если с ним что случится — ни Брониславу, ни тем более мне, начальнику партии, допустившему самовольные маршруты черт знает с какими целями, — головы не сносить.

Остановить Вовку можно было только административным приказом по партии.

Я поделился своими сомнениями с Брониславом.

Тот выслушал меня и проговорил с решительностью, которой я не ожидал:

— Надо запретить. Есть же какой-то предел. Погляди, на кого он стал похож? Я не наказания боюсь, ты ведь понимаешь.

Я возразил:

— Но это значит прослыть его врагом на всю жизнь.

— Лучше слыть врагом друга, чем быть другом покойника,— ответил Бронислав, и брови его задвигались, как всегда, когда он сильно расстраивался.

Я тут же сел и, сжав зубы, написал приказ, запрещавший участковому геологу Канончику длительные одиночные маршруты. Прежде чем подписать, решил все же вызвать Канончика и дать прочесть. Так сказать, ознакомиться и расписаться.

Вовка прочитал приказ с застывшим непроницаемым лицом, только кадык его дернулся, когда Вовка, дочитав, сухо сглотнул.

— Дай мне бумаги, — с короткой хрипотцой потребовал он.

Я пожал плечами, передвинул по столу пачку.

Он взял лист и быстро, молча, кривя углы рта, стал писать. Потом протянул мне. Это было заявление об увольнении по собственному желанию.

— Я поставлю свою частную палатку рядом с вагончиками. Надеюсь, меня не прогонят? — спросил он, и в глазах его вспыхнули откровенный вызов и презрение.

«Форменное идиотство»,— подумал я.

Перегнувшись через стол, я выдернул из-под его руки приказ и, не произнеся ни слова, сложил листок вдвое, разорвал. Клочки смял и бросил позади себя в корзину.

Вовка пронаблюдал за моими действиями, потом, не взглянув на меня, забрал заявление — тоже порвал.

Молчание затягивалось. Мы были в кабинете одни.

— Упрямый дурак, — сказал я.

Вовка поднял голову, взял у меня со стола коробку сигарет и долго выщипывал сигаретину. Искривленные ревматизмом пальцы не слушались. Он перехватил мой взгляд, и глаза его стали беспомощными.

Вовка тяжело, грубо выругался.

(Продолжение следует).

Продолжение. Начало в номерах за 13, 14 и 17 декабря.

НАША СМЕНА—НАША ЗАБОТА

ВОСПИТЫВАТЬ ПАТРИОТОВ

Военно-патриотическая работа у нас в области разнообразна по форме: это и лекционная пропаганда, и университеты, клубы будущего воина, дни допризывника, военно-спортивные игры «Зарница», «Орленок», музеи, уголки революционной, боевой и трудовой славы, сбор средств на сооружение обелисков, почетный караул комсомольцев и пионеров у памятников.

Только за девять месяцев этого года прочитано свыше девяти тысяч лекций — на полторы тысячи больше, чем в прошлом году. Не сравнить и качество этих лекций с тем, что было раньше. Известны отличные отзывы слушателей. Проводится много бесед, встреч с участниками гражданской и Великой Отечественной войн. В них участвуют генералы, офицеры, имеющие опыт пропагандистской работы. Это, прежде всего, А. К. Филимонов, П. М. Новожилов, И. Д. Ворушин, А. И. Полосухин, А. С. Конев, А. Е. Зудин, М. А. Высокогорец, Г. А. Васев, С. П. Беляев и многие другие.

Тепло встречают учащиеся, допризывная молодежь ветеранов Великой Отечественной войны: участника обороны Бреста Р. К. Семенюка, почетного гражданина Берлина Н. И. Масалова, генерал-майора в отставке В. Б. Афонина, полковника в отставке Н. Ф. Махова, ветерана гражданской войны Н. П. Нефедова и других. Только в Кемерове на предприятиях, в учреждениях, учебных заведениях ветераны Великой Отечественной войны провели нынче свыше пяти тысяч бесед и встреч. В школах Кемерова прошли уроки мужества, их тоже проводили участники гражданской и Великой Отечественной войны .

В клубе «Ударник» азотнотукового завода в народном университете работает факультет военно-патриотического воспитания. Занятия здесь проходят два раза в месяц. Занимаются молодые рабочие. Прочитано много лекций на военно-патриотическую тему.

В областном центре более тридцати лекториев и кинолекториев, где прочитан большой цикл лекций.

В учебных заведениях и общеобразовательных школах созданы музеи боевой и трудовой славы. Очень хорошо оформлены музеи в школе № 12 имени Веры Волошиной, в ГПТУ-3 имени Героя Советского Союза Юрия Бабанского. Эти музеи посещают учащиеся системы профтехобразования, школьники.

В Новокузнецке нынче созданы и работают четыре народных университета, в которых занимаются 570 будущих воинов. В лекционной пропаганде этих университетов участвуют Герой Советского Союза А. С. Конев, ветеран гражданской и Великой Отечественной войн А. И. Полосухин, старший научный сотрудник краеведческого музея К. А. Воронин. Ректором университета будущего воина при ГПТУ-11 стал майор запаса И. Я. Кобзан. В этом университете занимаются 280 слушателей. В городе действует патриотический клуб «О героях невидимого фронта». Занятия здесь ведут капитаны запаса Ю. М. Челенков и А. С. Завырылин, преподаватель истории А. М. Левашова. Слушателей познакомили с патриотической деятельностью советского разведчика Рихарда Зорге, с героическими подвигами в тылу у фашистов разведчика Н. И. Кузнецова, с деятельностью первой в мире женщины-дипломата А. М. Коллонтай.

В Новокузнецке немало и других массовых форм военно-патриотического воспитания молодежи, таких, как тематические вечера, устные журналы, вечера вопросов и ответов, кинолектории. Так, в клубе молодого воина при Дворце культуры Кузнецкого металлургического комбината проводятся интересные тематические вечера. Запомнился молодежи и вечер «Юность продолжается» («Солдатский огонек»). Это была встреча призывников с воинами, проходящими службу. «Герои не умирают» — такова тема очередной встречи, которую будет вести Герой Советского Союза М. А. Высокогорец.

В Ленинске-Кузнецком в нынешнем году прочитано около пятисот лекций, проведено двести тематических вечеров. Двадцать два местных лектора, обращаясь к героике советского народа, его Вооруженных Сил, помогают молодежи глубже осознать неразрывную связь прошлого с настоящим, духовную преемственность поколений. Большую военно-патриотическую работу в этом городе ведут Герой Советского Союза С. К. Алексеев, бывший начальник партизанского отряда П. П. Пиворов, подполковник в отставке А. В. Куликов. Здесь работает пять клубов будущего воина, в которые приходят молодые рабочие и учащиеся профтехучилищ. Лучшим стал клуб в ГПТУ-38, где часто проходят интересные встречи, устраиваются викторины, собраны материалы о воспитанниках училища, о Герое Советского Союза Зварыгине. Не забывают члены этого клуба и семьи погибших.

Заметно улучшилось военно-патриотическое воспитание в Анжеро-Судженске, Мариинске, Киселевске, Осинниках, Беловском и Кемеровском районах. Партийные комитеты стали здесь больше заниматься военно-патриотической работой как составной и очень важной частью всей идеологической деятельности. К сожалению, этого нельзя сказать о Топках, Юрге, Березовском, Гурьевске, в особенности об их отделениях общества «Знание». Тайгинская организация общества «Знание» за девять месяцев этого года провела только четыре лекции на военно-патриотическую тему, хотя в этом городе немало военруков школ и офицеров запаса, имеющих опыт пропагандистской работы. Значительно ослабла военно-патриотическая работа в Тяжинской, Новокузнецкой, Яшкинской, Яйской районных организациях общества «Знание».

Президиум правления областной организации общества «Знание» рассмотрел и утвердил мероприятия достойной встречи 30-летия победы советского народа над фашистской Германией. Задача всех местных организаций совместно с ранонными, городскими военкоматами, комсомольскими комитетами и органами ДОСААФ разработать, исходя из конкретных условий и возможностей, систему военно-патриотического воспитания. Растить молодежь патриотами, интернационалистами, готовыми беззаветно служить Родине и самоотверженно защищать ее свободу и независимость — ответственная задача.

К. ГРИГОРЬЕВ,
председатель методического совета пропаганды военных знаний при правлении областной организации общества «Знание», генерал-майор в отставке.

г. Кемерово.

МИНУТНОЕ ДЕЛО

В «Кузбассе» рассказывалось о начале освоения Итатского месторождения каменного угля. Хотелось бы принять участие в этом важном для страны деле. Сообщите, пожалуйста, адрес строительной организации, которая начинает осваивать КАТЭК.

Т. ШУШКЕТ.

пос. Камешок.

— Строительство жилья для энергетиков, а затем и самой Березовской ТЭЦ наш трест начнет с первых дней нового года, — отвечает на этот вопрос начальник отдела кадров треста «Кузбассэнергострой» **Андрей Васильевич Матросов.**

По всем вопросам строительства Березовской ТЭЦ и других объектов комплекса советуем обращаться по адресу: г. Кемерово, улица Н. Островского, 15. Отдел кадров треста «Кузбассэнергострой».

Мне и нескольким моим подружкам еще нет восемнадцати лет. Работаем мы на комбинате шелковых тканей. У взрослых рабочих в предпраздничные дни смена продолжается не 8, как обычно, а 7 часов. Так же заставляют работать и нас. Сколько часов должны мы работать в предпраздничные дни?

Л. ЮДИНА.

г. Кемерово.

Разъясняет технический инспектор отдела охраны труда облсовпрофа **Роман Гаврилович Узбеков:**

— В обычные рабочие дни продолжительность трудовой смены для несовершеннолетнего сокращается на 1 час. В предпраздничные дни, когда взрослые работают не 8, а 7 часов, подросток должен трудиться 6 часов.

На днях в магазине № 54 орса «Кемеровоуголь» я купил цветной телевизор «Радуга-703». Попытался тут же сдать свой старый. Но у меня его не приняли. Объяснили, что если бы вы, дескать, брали у нас новый телевизор в кредит, тогда бы, пожалуйста. Правильно ли поступают в магазине?

ИВАНОВ.

г. Березовский.

— Нет, неправильно, — отвечает начальник орса «Кемеровоуголь» **Иван Степанович Паутов.**

Работники магазина в любом случае обязаны принять старый телевизор. Кстати, они пригласят вас в магазин и примут ваш старый телевизор.

Дом № 6 по ул. Коломейцева, в котором мы живем с 1960 года, когда его построили, ни разу не ремонтировали. У нас вопрос: какие существуют порядки капитального ремонта коммунальных домов?

М. СЕРГЕЕВА.

г. Кемерово.

Слово для ответа — начальнику управления жилищного хозяйства горисполкома **Вениамину Сергеевичу Скутину.**

Твердых норм периодичности капитального ремонта коммунальных домов не существует. Надобность ремонта определяют во время осенне-весенних осмотров специальные комиссии. На основании их рекомендаций горисполком своим решением устанавливает очередность ремонтов. Дом, о котором идет речь, еще не старый, и вопроса о его ремонте не ставили ни жилищная контора, к которой он относится, ни коммунальная служба города.

СТУДЕНЧЕСКАЯ, ТЕХНИЧЕСКАЯ

В химическом корпусе Кузбасского политехнического института открылась выставка научно-технического творчества молодежи, которая проходит под девизом: «Студенты Кузбасса— народному хозяйству, науке, культуре и здравоохранению».

Приветствуя участников, ректор Кузбасского политехнического института, Герой Социалистического Труда профессор В. Г. Кожевин сказал:

— Научно-исследовательская работа студентов является одним из важных средств повышения качества подготовки и воспитания специалистов, способных творчески применять в практической деятельности последние достижения научно-технической революции.

На выставке представлено более 400 работ. Около 200 из них — действующие модели. Эти работы — итог творчества 15 тысяч студентов вузов области.

Подтверждением ценности работ является тот факт, что 120 из них находят применение.

Весомо представлены работы кафедры горных машин и комплексов и кафедры автоматизации производственных процессов в горной промышленности Кузбасского политехнического института. В числе работ этих кафедр есть такие, которые ранее экспонировались на Всероссийской выставке научных работ студентов и на ВДНХ, отмечены медалями и дипломами. Например, работа Б. Рыбакова, Ю. Цыплакова и Г. Барях «Буровой инструмент с перемещающейся режущей кромкой», выполненной под руководством аспиранта В. Высоцкого, отмечена бронзовой медалью ВДНХ.

А. КАРПОВ,
студент Кузбасского политехнического института.

НА СНИМКЕ: в зале выставки.

Фото автора.

г. Кемерово.

ОХРАНЕ ПРИРОДЫ— ГОСУДАРСТВЕННЫЙ СТАНДАРТ

В нашей стране принято решение о создании системы государственных стандартов, которая установит взаимосвязанные, единые для всех обязательные правила в области охраны природной среды.

Перед специалистами, занимающимися проектированием заводов, технологических процессов, электростанций, добычей и использованием полезных ископаемых, эксплуатацией транспорта и т. д., неизбежно должны вставать и встают вопросы: как определить нормы предельно допустимых концентраций вредных веществ, выбрасываемых в окружающую среду? Какие измерительные приборы применять, чтобы контроль за соблюдением (или несоблюдением) этих норм был достоверным? Каким требованиям должны отвечать аппараты и устройства по очистке стоков и выбросов?

Традиционно сложилось так (и на определенном этапе это, видимо, было оправданным), что различные министерства и ведомства решали эти вопросы каждое на основе своей методики. Понятно, что природоохранительные нормативы устанавливались ими в первую очередь с позиций своей отрасли. Нередко нормативы одних ведомств вступают в противоречия с аналогичными документами других и в конечном счете не всегда совпадают с общегосударственными, общенародными интересами.

Сейчас, когда наша индустрия достигла невиданных масштабов и продолжает развиваться высокими темпами, проблема охраны природы, имеющая огромное и социальное, и экономическое значение, уже не может решаться усилиями отдельных отраслей, организаций и местных властей.

Вот почему было принято решение вести в дальнейшем всю природоохранительную деятельность на основе государственной системы стандартизации. К контролю качества окружающей среды будет привлечена разветвленная сеть органов надзора Государственного комитета стандартов СССР, свободных от узковедомственного подхода в решении народнохозяйственных задач.

Разработка уникальной системы стандартов по охране ресурсов, атмосферы, растительности и животного мира, почв, ландшафтов, восстанавливающихся и минеральных ресурсов (система будет насчитывать свыше 200 взаимосвязанных государственных стандартов) ведется под методическим руководством Всесоюзного научно - исследовательского института стандартизации. Главная задача, которая поставлена перед разработчиками, — создать комплекс таких взаимосвязанных норм и такие правила, которые обеспечат поддержание динамического равновесия между природой и результатами деятельности человека.

Отдельные комплексы стандартов установят требования к качеству атмосферного воздуха, качеству вод океанов, морей, рек, искусственных водоемов. Будут установлены нормы предельно допустимых концентраций вредных веществ в атмосфере и воде городов, ограничения на выброс вредных веществ промышленными предприятиями, автомобилями и другими видами транспорта. Комплекс стандартов, разрабатываемый для земледельцев, упорядочит приемы обработки различных почв, нормы внесения пестицидов, органических и минеральных удобрений, определит средства борьбы с эрозией. Серьезное внимание уделяется задаче сохранения редких и исчезающих видов животных и растений, нормам численности и отстрела промысловых животных. Будет также создан комплекс документов по охране и преобразованию ландшафтов.

Подобный свод научно обоснованных нормативов, устанавливающий единые в масштабе всего государства требования к охране окружающей среды, будет первым в мировой практике. Этот путь, по мнению советских специалистов, единственный, который поможет не только сохранить щедрые богатства природы для современников, но и приумножить их для будущих поколений.

О. БОРИСОВ,
инженер. (АПН).

Редактор
В. И. ДЕНИСКИН.

КОНЦЕРТНЫЙ ЗАЛ ФИЛАРМОНИИ

21 и 22 ДЕКАБРЯ

ЭСТРАДНАЯ ПРОГРАММА «ТЫ, Я И ПЕСНЯ»

Участвуют:
лауреат Всесоюзного и Международного конкурсов **Юлий СЛОБОДКИН**
и лауреат Всесоюзного конкурса артистов эстрады **Алла ПУГАЧЕВА,**
ИНСТРУМЕНТАЛЬНЫЙ АНСАМБЛЬ «МОСКВИЧИ».

Начало концертов: 21 декабря—в 19 час. 30 мин., 22 декабря — в 16 и в 19 час. 30 мин.

Театр оперетты Кузбасса

30 ДЕКАБРЯ, 1, 2, 6, 8 ЯНВАРЯ

ПРЕМЬЕРА

О. ФЕЛЬЦМАН.

«ДОННА ЛЮЦИЯ»

Мюзикл в 3-х действиях.
Пьеса Ю. Хмельницкого, стихи Р. Рождественского.

В театрах, цирке И КИНО

Театр ДРАМЫ. ДОЛГИ НАШИ. Начало в 19 час. 30 мин. 19 декабря — ТРИ МУШКЕТЕРА.

Театр ОПЕРЕТТЫ. ВТОРАЯ СВАДЬБА. Начало в 19 час. 30 мин. 19 декабря — ЛЕВША.

В помещении ДК ШАХТЕРОВ. ПОЗДНЯЯ ВЕСНА. Начало в 19 час. Спектакль народного театра Дворца культуры «Победа» г. Юрги. Вход свободный

ЦИРК. ЦЫГАНСКОЕ РЕВЮ «МЫ—ЦЫГАНЕ» И БОЛЬШАЯ ЦИРКОВАЯ ПРОГРАММА. Начало представлений в 20 час.

Кинотеатр «МОСКВА». Художественный фильм ДОКТОР АЙБОЛИТ (9-30 — для детей). Новая польская цветная кинокомедия ТЕ, КОГО ИЩУТ (11-30, 13-30, 16, 18-10, 20, 21.50). РАССКАЗЫВАЮТ ОЧЕВИДЦЫ (к сеансу в 13-30).

Зал КИНОХРОНИКИ. (кинотеатр «Москва»). Хроникальный фильм ДУМАЮТ ЛИ ЖИВОТНЫЕ? (11-30, 15, 18-30). Художественный фильм ВДАЛИ ОТ РОДИНЫ (9-30, 13, 16-30, 21-50).

Кинотеатр «ЮБИЛЕЙНЫЙ». Художественный фильм ПО ЩУЧЬЕМУ ВЕЛЕНИЮ (10, 14). Цветная кинокомедия ТЕ, КОГО ИЩУТ (11.30, 16, 18, 19-50, 21-30).

Кинотеатр «КОСМОС». Новый цветной художественный фильм ЧИСТЫМИ РУКАМИ (9 10, 11, 12, 13, 14, 15, 16, 17, 18, 19, 20, 21, 21-40).

Кинотеатр «ПИОНЕР». Занятия киноклубов: СВЕТОФОР (9-30). БУДУЩИЙ ВОИН (15-30). Художественные фильмы КОТ В САПОГАХ (11-40). РЕСТОРАН ГОСПОДИНА СЕПТИМА (17-40, 19-30, 21-20). ГРАНИЦА (к сеансу в 21-20).

Кинотеатр «ОКТЯБРЬ». ПЯТЕРКА ЗА ЛЕТО (10) ТЕНИ ИСЧЕЗАЮТ В ПОЛДЕНЬ, 1-я серия (12, 19). В БОЙ ИДУТ ОДНИ «СТАРИКИ» (15, 21-50). СВОИ СРЕДИ ЧУЖИХ, ЧУЖОЙ СРЕДИ СВОИХ (17).

Кинотеатр «МЕТАЛЛУРГ». СВОИ СРЕДИ ЧУЖИХ, ЧУЖОЙ СРЕДИ СВОИХ (10, 14, 16). ЗВЕЗДА ЭКРАНА (12, 17-50, 19-30, 21-30).

Кинотеатр «ПРОГРЕСС». О ТЕХ, КОГО ПОМНЮ И ЛЮБЛЮ (10). ПОЦЕЛУИ ЧАНИТЫ (12, 16, 17-50, 19-40, 21-50).

Кинотеатр «ЛУЧ». Киносборник мультфильмов КАК ЗАЯЧИШКА ЗАБЛУДИЛСЯ (10, 13-30). ХОРОШЕНЬКОЕ ДЕЛЬЦЕ (11-40, 17, 20-50). ВОЗРАСТ ЛЮБВИ (15, 19). НАСТЕНЬКА (к сеансу в 20-50).

Кинотеатр «КОМСОМОЛЕЦ». МОСКВА — КАССИОПЕЯ (15). БРОДЯГА, две серии (17, 20).

ДК СТРОИТЕЛЕЙ. ЕСЛИ ХОЧЕШЬ БЫТЬ СЧАСТЛИВЫМ (17, 19, 20-40).

ДК ХИМКОМБИНАТА. ПОЦЕЛУИ ЧАНИТЫ (14, 16, 18, 20).

ДК КИРОВСКОГО РАЙОНА. ЕСЛИ ХОЧЕШЬ БЫТЬ СЧАСТЛИВЫМ (11, 13, 15, 17, 19, 21).

ДК ШАХТЕРОВ. Киносборник мультфильмов НУ, ПОГОДИ! (11, 12-30). ЛИЧНАЯ ЖИЗНЬ (14, 16).

Клуб КОКСОХИМЗАВОДА. ИСКАТЕЛИ ПРИКЛЮЧЕНИЙ (17, 19, 21).

30 ДЕКАБРЯ В ГОР. МОСКВЕ СОСТОИТСЯ 68-й ТИРАЖ ВЫИГРЫШЕЙ ПО ГОСУДАРСТВЕННОМУ 3-ПРОЦЕНТНОМУ ВНУТРЕННЕМУ ВЫИГРЫШНОМУ ЗАЙМУ.

В тираже на один разряд займа разыгрывается 9.400 выигрышей на сумму 512.560 рублей.

Разыгрываются выигрыши по 5.000, 2.500, 1.000, 500, 100 40 рублей.

Облигации 3-процентного займа свободно продаются и покупаются всеми сберегательными кассами.

ПРИОБРЕТАЙТЕ ОБЛИГАЦИИ 3-ПРОЦЕНТНОГО ЗАЙМА! УЧАСТВУЙТЕ В БЛИЖАЙШЕМ ТИРАЖЕ ВЫИГРЫШЕЙ!

УПРАВЛЕНИЕ ГОСТРУДСБЕРКАСС КЕМЕРОВСКОЙ ОБЛАСТИ.

ВНИМАНИЮ ПОДПИСЧИКОВ НА ГАЗЕТЫ И ЖУРНАЛЫ!

Заканчивается 1974 год, газеты и журналы на 1975 год вы, конечно, желаете получать своевременно и регулярно.

Работники Кемеровского почтамта просят вас проверить, правильно ли заполнены в подписных квитанциях фамилия, наименование улицы, номер дома, квартиры и срок подписки.

По всем неясным вопросам обращайтесь в отделение связи, которое вас обслуживает.

Заблаговременное исправление ошибок, допущенных при заполнении квитанций, обеспечит своевременную доставку периодических изданий.

КЕМЕРОВСКИЙ ПОЧТАМТ.

КУЗНЕЦКИЙ НАУЧНО-ИССЛЕДОВАТЕЛЬСКИЙ ИНСТИТУТ СТРОИТЕЛЬСТВА УГОЛЬНЫХ И ГОРНОРУДНЫХ ПРЕДПРИЯТИЙ (КУЗНИИШАХТОСТРОЙ) ОБ'ЯВЛЯЕТ КОНКУРС

на замещение вакантной должности заведующего лабораторией сооружения стволов.

В конкурсе могут участвовать лица, имеющие ученую степень кандидата технических наук.

Срок подачи заявлений — месяц со дня публикации объявления.

Документы—заявление, личный листок по учету кадров и автобиография, копии документов о высшем образовании и ученой степени, характеристика с последнего места работы, список научных трудов и изобретений — направлять на имя директора КузНИИШахтостроя по адресу: 650002, г. Кемерово-2.

СЛУЖБА *трудоустройства*

БЮРО ПО ТРУДОУСТРОЙСТВУ И ИНФОРМАЦИИ НАСЕЛЕНИЯ И КЕМЕРОВСКАЯ СТРОИТЕЛЬНАЯ ШКОЛА ПРОВОДЯТ НАБОР УЧАЩИХСЯ

по специальности: отделочники, монтажники железобетонных и стальных конструкций, монтажники-сварщики, электрослесари, машинисты компрессоров, автокрановщики, токари, шоферы 3-го класса, машинисты мостовых кранов.

Начало занятий с 20 декабря с. г.

Принимаются юноши и девушки в возрасте не моложе 17 с половиной лет, а на курсы шоферов 3-го класса — 20 лет с образованием 8—10 классов. Срок обучения 6 месяцев, стипендия — 75—100 руб. в месяц.

Обращаться: ул. Трудовая, 4; ул. Спортивная, 28 (строительная школа).

Коллектив преподавателей факультета романо-германской филологии Кемеровского государственного университета выражает глубокое соболезнование преподавателю английского языка Колесниковой Е. С. по поводу смерти ее отца

РЕПИНА Степана Михайловича.

ИЗЫСКАТЕЛИ КУЗБАССА— НА БАМе

Большая изыскательская экспедиция треста «КузбассТИСИЗ» выехала на БАМ. В составе экспедиции наиболее опытные специалисты, в их распоряжении самое современное высокопроизводительное оборудование и транспортные машины высокой проходимости.

Известие о том, что коллективу треста поручено выполнить на Всесоюзной ударной стройке изыскательские работы для проектирования и строительства железнодорожной станции и пристанционного поселка Беркакит, изыскатели встретили с радостью. Задание необходимо выполнить в предельно сжатые сроки: в январе 1975 года надо закончить полевые работы и к апрелю, после лабораторных испытаний, выдать заключение об инженерно - геологических условиях в районе строительства.

Пока что на месте будущего поселка нет ни жилья, ни дорог. Кругом якутская тайга с многочисленными реками и ручьями. Станция Беркакит, как и вся трасса, расположена в зоне вечной мерзлоты. А такие грунты требуют очень детального исследования, так как в их поведении все-таки еще немало загадок.

Нелегко будет нашим изыскателям выполнить это ответственное задание. Поэтому до выезда все службы треста осуществили большую подготовительную работу. Со всеми инженерно - техническими работниками экспедиции проведены техническая учеба и инструктажи. Все машины и оборудование отремонтированы, снабжены запасными деталями, тщательно проверены.

В. КИРЬЯНОВ,
главный специалист треста «КузбассТИСИЗ».

г. Кемерово.

По следам «Нашей переписки»

«ОПЯТЬ ПОДАРОЧЕК»

Подарочками в последнее время с легкой руки торговых работников принято именовать самые различные товары, потреблять которые широкие слои покупателей почему-то не желают. Подарочки, как показывает редакционная почта, могут быть различными. Все новые варианты только лишний раз доказывают, что фантазии работникам прилавка не занимать. В кемеровском магазине «Стрела», например, взяли неходовой маргарин, добавили к нему ходовое сгущенное молоко, и получился очередной подарочек под скромным названием «Дорожный» (?!). Мы рассказали об этом варианте 26 октября.

Публикуя технологию изготовления очередного торгового презента, мы взывали к памяти отдельных руководителей областного управления торговли. В частности, Я. М. Полина, заместителя начальника управления. Мы считали такое напоминание естественным, потому что редакция неоднократно в течение только этого года писала о подобных нарушениях правил торговли, а Яков Михайлович столь же регулярно сообщал о мерах «по недопущению» впредь продажи товаров в нагрузку.

Так вот, оказывается, зря мы так считали. Управление даже не сочло нужным уведомить редакцию о своем мнении насчет сгущенки с маргарином. Отчего же? Быть может, случай в «Стреле» — теперь лишь досадное исключение на фоне упорной борьбы кемеровских работников прилавка за рост культуры обслуживания?

Нет, это не так. Буквально на днях в магазине № 14, проявляя трогательную заботу о покупателях, продавали портвейн с колбасой. Так сказать, в пику официальному письму в редакцию управляющего областной конторой «Гастроном» А. Г. Лесниковой: «В целях недопущения нарушений правил советской торговли заметка «Опять подарочек» проработана во всех коллективах магазинов системы «Гастроном». Магазин № 14 как раз из этой системы.

Буквально на днях, сообщают читатели, в магазине № 8 орса «Кемеровоуголь» пошли еще дальше в своих заботах о покупателях. Включившись в борьбу с пьянством и алкоголизмом и одновременно — за перевыполнение плановых показателей, здесь продают водку в наборе с... баранками. «А почему бы нет? — спросила нас заведующая магазином В. И. Лысенко. — Думаете, мы одни в орсе в нагрузку торгуем?».

Мы, конечно, не стали спорить. Валентине Ивановне виднее.

Как видите, молчание областного управления можно было бы считать по меньшей мере странным. Если бы не одно обстоятельство.

Не прошло и недели после публикации заметки «Опять подарочек», как кемеровчане сообщили в редакцию о новом торговом презенте. На сей раз — рыбном. Магазин «Океан» «Союзрыбпромсбыта» торговал консервированной печенью трески в наборе с пудингом и другими подобными неходовыми деликатесами, наотрез отказываясь разукомплектовать эти наборы. Когда же мы стали искать создателей очередного подарочка, то выяснилось, что он родился с официального согласия... областного управления торговли, самого тов. Полина.

Так что теперь позиция управления представляется нам не очень уж странной. Вот только как ее совместить с известным приказом Министерства торговли, все-таки запрещающим продажу товаров в нагрузку?

ПИШИТЕ, ЗВОНИТЕ

Адрес редакции и издательства: 650630 ГСП. г. Кемерово-99, ул. Ноградская, 3. Телефоны: редактора 6-61-54, приемной 6-69-74, заместителей редактора 6-65-74, 6-70-82, ответственного секретаря 6-68-81, зам. ответственного секретаря 6-65-63, отделов редакции партийной жизни 6-61-83 и 6-02-08, пропаганды 6-66-73, промышленного 6-69-44 и 95-51-02, сельского хозяйства 6-67-82 и 6-90-71, Советов депутатов 6-64-84, культуры 6-62-01, строительного 6-67-46 и 6-02-00, писем и рабселькоров 6-90-52 и 6-60-72, информации 6-62-37, 95-58-76 и 6-82-61, еженедельника «Панорама» 6-63-02, об'явлений 6-68-72, фотокорреспондентов 6-90-63, приема информации 6-88-85, общественной приемной 6-66-52, бухгалтерии 6-90-54, директора издательства 6-69-23.

ОП 19495. Типография издательства «Кузбасс». 3 Заказ № 292.