Пролетарии всех стран, соединяйтесь!

КУЗБАСС

ОРГАН КЕМЕРОВСКОГО ОБКОМА КПСС и ОБЛАСТНОГО СОВЕТА ДЕПУТАТОВ ТРУДЯЩИХСЯ

Газета основана в январе 1922 года. ● № 278 (14389). ● Четверг, 28 ноября 1974 года. ● Цена 2 коп.

НА ФИНИШЕ ЧЕТВЕРТОГО, ОПРЕДЕЛЯЮЩЕГО

ТРАНСПОРТНЫЙ ЦЕХ КУЗБАССА

Нынче ранние снегопады, начавшиеся с середины октября, устроили строгий экзамен железнодорожному хозяйству области: насколько хорошо подготовлено оно к работе в нелегких условиях продолжительной сибирской зимы? А хозяйство это обширное. Основные магистрали прорезают территорию Кузбасса в северной части и с северо-запада на юго-восток. От них стальные спаренные нити протягиваются к промышленным предприятиям и крупным строительным площадкам. Если бы можно было вытянуть все железнодорожные пути области в одну линию, то она растянулась бы на 2.300 с лишним километров.

По этим магистралям и подъездным путям днем и ночью курсируют 1.200 локомотивов и почти 50 тысяч вагонов. Они доставляют промышленным предприятиям и на стройплощадки, в колхозы и совхозы сырье и материалы, топливо и оборудование, а вывозят многообразную и очень необходимую народному хозяйству области и страны готовую продукцию. Поэтому всякое нарушение ритма движения может немедленно сказаться на нормальной работе многих производственных коллективов.

Что же показала ранняя проверка зимы? Застала ли она кого врасплох?

Железнодорожники кузбасских отделений Западно-Сибирской дороги уверенно встретили первые обильные снегопады и метели. Все локомотивные депо приведены в полную готовность, созданы необходимые запасы экипировочных материалов, на путях своевременно и с хорошим качеством произведены капитальный и средний ремонты. В летние месяцы на важнейших участках продолжалась замена рельсов на более тяжелые, а также шпал и стрелочных переводов, оборудованных устройствами пневматической обдувки. Тщательно проверены и отремонтированы тяговые подстанции, контактные сети. Для расчистки снежных заносов подготовлена специальная техника, запасены лопаты и метлы с учетом привлечения к этой работе трудящихся промышленных предприятий. А откуда и в каком количестве следует ожидать в таких случаях помощь—предусмотрено в мероприятиях, рассмотренных и утвержденных исполкомами городских и районных Советов депутатов трудящихся.

И помощь эта уже оказывается. Так, на железнодорожной станции Тайга на борьбу со снежными заносами выходят до 800 человек.

Развернув социалистическое соревнование за досрочное выполнение государственных планов и социалистических обязательств четвертого, определяющего года девятой пятилетки, железнодорожники нашей области стремятся максимально использовать подвижной состав. В коллективах по примеру прокопьевской приемосдатчицы Валентины Долгополовой широко применяется уплотненная загрузка вагонов. Много сегодня последователей и у анжерцев, по инициативе которых укрепляется содружество между работниками железнодорожных станций и погрузочно-транспортных управлений угольных объединений. Благодаря общим усилиям шахт, разрезов и обогатительных фабрик вывозится без задержек почти весь добываемый уголь. Так, железнодорожники Беловского отделения, на долю которого приходится половина перевозок топлива в Кузбассе, доставили потребителям на 1 миллион тонн угля больше, чем предусматривалось планом. По итогам работы в третьем квартале коллектив завоевал в соревновании с родственными предприятиями третью премию министерства и ЦК профсоюза. Еще лучших показателей добилось Тайгинское отделение железной дороги, которому присуждено во Всесоюзном соревновании второе классное место.

В результате ударной работы железнодорожников на складах промышленных предприятий и электростанций внутри области и за ее пределами существенно пополнены запасы топлива, сырья, материалов. С начала года адресатам доставлено 2,5 миллиона тонн грузов дополнительно к плану.

Если железнодорожники встретили холода уверенно и организованно, то этого не скажешь о многих транспортных цехах промышленных предприятий. Особенно неблагополучная обстановка сложилась на Топкинском цементном заводе. Здесь не удосужились заблаговременно подготовить к работе в зимних условиях тепляки, вагоноопрокид.

Серьезные претензии предъявляются также транспортникам Юргинского машиностроительного завода, Запсиба и Новокемеровского химкомбината. Малый фронт разгрузки на Кемеровском азотнотуковом заводе.

Недостатки, допущенные в период подготовки к работе в зимних условиях, привели к тому, что во второй и третьей декадах октября ежесуточно на предприятиях не успевали разгружать по 2.200 с лишним вагонов. Правда, кое-где за минувший месяц сумели поправить положение, однако и сейчас ежедневно остаются неразгруженными в среднем 1.600 вагонов.

Руководители ряда предприятий и партийные органы еще слабо контролируют работу транспортных цехов, недостаточно заботятся об их развитии.

До конца года — времени немного. Тем более нужно использовать его с максимальной полнотой для того, чтобы ликвидировать недоделки и упущения, укрепить деловые связи железнодорожников с коллективами транспортников предприятий и совместными усилиями создать благоприятные условия для устойчивой, бесперебойной работы. В минувшем году по стальным магистралям области было перевезено 192 миллиона тонн грузов, нынче предстоит принять от поставщиков и доставить потребителям около 200 миллионов тонн. Взять этот рубеж — значит не только помочь производственным коллективам досрочно выполнить планы и обязательства четвертого, определяющего, но и заложить прочный фундамент для ударного труда в завершающем году пятилетки.

ПРЕБЫВАНИЕ А. Н. КОСЫГИНА В ЛИПЕЦКЕ

ЛИПЕЦК, 26 ноября. (ТАСС). Находящийся в Липецке член Политбюро ЦК КПСС, Председатель Совета Министров СССР товарищ А. Н. Косыгин провел совещание с руководителями Новолипецкого металлургического завода и организациями Главлипецкстроя. Были рассмотрены конкретные вопросы, связанные с пуском в декабре этого года второго кислородно-конверторного цеха, дальнейшим развитием завода. Особое внимание обращено на повышение качества строительства, создание максимальных удобств для работы металлургов.

В Доме культуры Новолипецкого завода сегодня состоялось собрание строителей, металлургов и областного партийно-хозяйственного актива. Тепло встреченный, на собрании выступил А. Н. Косыгин. Он рассказал об огромной деятельности ЦК КПСС, его Политбюро и лично Генерального секретаря ЦК КПСС товарища Л. И. Брежнева по претворению в жизнь решений XXIV с'езда партии в области внутренней и внешней политики. А. Н. Косыгин остановился на узловых проблемах развития промышленности, сельского хозяйства и строительства в стране и подчеркнул задачи, стоящие перед трудящимися Липецкой области.

Сегодня А. Н. Косыгин отбыл в Москву.

☆ ☆ ☆

В тот же день А. Н. Косыгин возвратился в Москву. (ТАСС).

ПЕРЕДОВОЙ КОЛЛЕКТИВ ОТРАСЛИ

Коллектив Кузнецкого завода ферросплавов досрочно выполнил задание четырех лет девятой пятилетки по производству ферросилиция. При этом сэкономлено около 40 миллионов киловатт-часов электроэнергии. План повышения производительности труда выполнен на 101,8 процента.

По итогам работы с начала пятилетки коллектив завода десять раз выходил победителем во Всесоюзном соцсоревновании среди предприятий черной металлургии, в том числе пять раз завоевывал переходящее Красное знамя министерства и ЦК профсоюза, а также 17 раз занимал первое место среди предприятий города и района. Успех достигнут благодаря внедрению новой техники, модернизации печей, совершенствованию технологии и организации труда.

С начала пятилетки на заводе реконструировано с увеличением мощности восемь печей, разработана и освоена технология производства низкохромистого ферросилиция, окончено строительство газоочистных сооружений в цехе № 3 и осуществлено 135 технических мероприятий с экономическим эффектом более одного миллиона шестисот тысяч рублей. Большой вклад в развитие производства внесли рационализаторы и изобретатели.

Коллектив завода не останавливается на достигнутом. Сейчас осваивается машина для разливки металла в цехе № 2, начато строительство газоочистных сооружений для цехов № 1 и № 2, внедряются разливочные машины в цехе № 3. Кроме того, запланировано реконструировать четвертую и седьмую печи, механизировать работы на футеровке разливочных ковшей, построить механизированный цех по дроблению и погрузке ферросилиция в вагоны.

В. ГИЛЕВ,
начальник смены Кузнецкого завода ферросплавов.

г. Новокузнецк.

Красногорский разрез — одно из крупнейших угольных предприятий Кузбасса. Его коллектив успешно трудится в четвертом, определяющем году пятилетки. Увеличивается и техническая вооруженность предприятия. Недавно бригада экскаваторщиков, возглавляемая Рудольфом Ивановичем Паулем, вместе с работниками мехцеха закончила монтаж мощного шагающего экскаватора ЭШ.15/90. Он смонтирован за девять месяцев вместо года по плану. Сейчас идет отладка механизмов.

НА СНИМКАХ: помощник машиниста экскаватора А. И. Тимошенко, машинист крана П. Е. Сидельников, помощники машиниста А. П. Виноградов и Ю. В. Николаев, механик Г. Е. Денисюк и помощник машиниста Н. С. Иванов; идет отладка узлов экскаватора.

Фото П. Костюнова.

г. Междуреченск.

ПРАЗДНИЧНЫЙ ПРИЕМ

УЛАН-БАТОР 26 ноября. (ТАСС). Центральный Комитет МНРП, Великий народный хурал и Совет Министров МНР устроили сегодня торжественный прием по случаю 50-летия III съезда МНРП и провозглашения Монгольской Народной Республики.

На приеме были Генеральный секретарь ЦК КПСС Л. И. Брежнев, члены советской партийно-правительственной делегации. Первый секретарь ЦК МНРП, Председатель Президиума Великого народного хурала МНР Ю. Цеденбал, члены Политбюро ЦК МНРП и кандидаты в члены Политбюро ЦК МНРП, члены правительства МНР, другие видные монгольские партийные и государственные деятели, ветераны партии и революционной борьбы, военачальники монгольской Народной армии, передовики труда, деятели культуры и науки, советские специалисты.

Товарищи Л. И. Брежнев и Ю. Цеденбал обменялись дружескими тостами.

Прием прошел в сердечной обстановке.

ДРУЖЕСКАЯ ВСТРЕЧА тов. Л. И. БРЕЖНЕВА и тов. Ю. ЦЕДЕНБАЛА

УЛАН-БАТОР, 27 ноября. (ТАСС). Сегодня состоялась встреча Генерального секретаря ЦК КПСС тов. Л. И. Брежнева и Первого секретаря ЦК МНРП, Председателя Президиума Великого народного хурала МНР тов. Ю. Цеденбала.

Товарищи Л. И. Брежнев и Ю. Цеденбал обменялись мнениями по широкому кругу вопросов коммунистического и социалистического строительства, мирового коммунистического движения и международного положения.

Встреча прошла в обстановке сердечной дружбы и полного единства взглядов по всем обсуждавшимся вопросам.

ПОДПИСАНИЕ СОГЛАШЕНИЯ МЕЖДУ СССР И МНР

УЛАН-БАТОР, 27 ноября. (ТАСС). В Доме правительства сегодня состоялось подписание соглашения по вопросам, связанным с дальнейшим развитием экономического сотрудничества между Советским Союзом и МНР.

Соглашение подписали член советской партийно-правительственной делегации, член ЦК КПСС, заместитель Председателя Совета Министров СССР И. Т. Новиков и член Политбюро ЦК МНРП, первый заместитель Председателя Совета Министров МНР Д. Майдар.

При подписании соглашения присутствовали:

с советской стороны — глава партийно-правительственной делегации Генеральный секретарь ЦК КПСС Л. И. Брежнев, члены делегации: член Политбюро ЦК КПСС, министр иностранных дел СССР А. А. Громыко, член Политбюро ЦК КПСС, первый секретарь ЦК Компартии Казахстана Д. А. Кунаев, член ЦК КПСС, первый секретарь ЦК Компартии Киргизии Т. У. Усубалиев, заместитель Председателя Совета Министров СССР И. В. Архипов, член ЦК КПСС, первый секретарь Иркутского обкома КПСС Н. В. Банников, кандидат в члены ЦК КПСС, посол СССР в МНР А. И. Смирнов, а также помощники Генерального секретаря ЦК КПСС — член ЦК КПСС К. В. Русаков и член Центральной ревизионной комиссии КПСС А. М. Александров, другие официальные лица;

с монгольской стороны — Первый секретарь ЦК МНРП, Председатель Президиума Великого народного хурала Ю. Цеденбал, член Политбюро ЦК МНРП, Председатель Совета Министров МНР Ж. Батмунх, члены и кандидаты в члены Политбюро ЦК МНРП, депутаты Великого народного хурала, члены правительства, другие официальные лица.

БРАТСКАЯ ВСТРЕЧА

25—27 ноября в Монгольской Народной Республике по приглашению ЦК МНРП и Совета Министров МНР находилась партийно-правительственная делегация СССР во главе с Генеральным секретарем ЦК КПСС Л. И. Брежневым. Делегация приняла участие в торжествах по случаю 50-летия III съезда МНРП и провозглашения Монголии народной республикой. Советской партийно-правительственной делегации были оказаны горячий прием и сердечное гостеприимство, что явилось выражением братских чувств, соединяющих советский и монгольский народы.

27 ноября 1974 года в Улан-Баторе состоялась встреча советской партийно-правительственной делегации с руководством Монгольской народно-революционной партии во главе с Первым секретарем ЦК МНРП, Председателем Президиума Великого народного хурала МНР Ю. Цеденбалом.

Во встрече, прошедшей в обстановке сердечности, полного взаимопонимания и единства взглядов, приняли участие:

с советской стороны: Генеральный секретарь ЦК КПСС Л. И. Брежнев, член Политбюро ЦК КПСС, министр иностранных дел СССР А. А. Громыко, член Политбюро ЦК КПСС, первый секретарь ЦК Компартии Казахстана Д. А. Кунаев, член ЦК КПСС, первый секретарь ЦК Компартии Киргизии Т. У. Усубалиев, член ЦК КПСС, заместитель Председателя Совета Министров СССР И. Т. Новиков, заместитель Председателя Совета Министров СССР И. В. Архипов, член ЦК КПСС, первый секретарь Иркутского обкома КПСС Н. В. Банников, кандидат в члены ЦК КПСС, посол СССР в МНР А. И. Смирнов, а также член ЦК КПСС, помощник Генерального секретаря ЦК КПСС К. В. Русаков, член Центральной ревизионной комиссии КПСС, помощник Генерального секретаря ЦК КПСС А. М. Александров;

с монгольской стороны: первый секретарь ЦК МНРП, Председатель Президиума Великого народного хурала МНР Ю. Цеденбал, член Политбюро ЦК МНРП, Председатель Совета Министров МНР Ж. Бат-

(Окончание на 3-й стр.).

ЗАВЕРШИЛИ ПЯТИЛЕТКУ

Бригада каменщиков коммуниста М. Г. Пахолика из Красногорского строительного управления — одна из лучших в тресте «Прокопьевскшахтострой». И это не случайно. На счету коллектива за последние семь лет много трудовых побед. Последняя из них — досрочное завершение пятилетнего задания.

За три года и девять месяцев коллектив освоил запланированные на пятилетку 781 тыс. рублей. С первого ноября текущего года бригада ударников коммунистического труда М. Г. Пахолика трудится в счет 1976 года.

1976 год и на календаре другого коллектива треста — в бригаде машинистов-экскаваторщиков Прокопьевского управления механизации, которую возглавляет коммунист П. В. Малахов.

Темпы работы в обеих бригадах, как и прежде, на высоте.

☆ ☆ ☆

В городе множится число коллективов, досрочно овладевающих рубежами пятилетки. Закончили выполнение пятилетнего плана по выработке мяса труженики Прокопьевского мясокомбината.

Г. ОЗЕРНАЯ.

г. Прокопьевск.

НА ГОД РАНЬШЕ

Досрочно выполнили свои обязательства, принятые на пятилетку, изобретатели и рационализаторы автоуправления комбината «Кемеровоуголь». За три года и девять месяцев от внедрения в производство рационализаторских предложений сэкономлено более 900 тысяч рублей.

Сейчас на предприятиях автоуправления работает 16 комплексно-творческих бригад рационализаторов. До конца пятилетки автомобилисты решили за счет внедрения в производство новых своих предложений сэкономить еще 160—200 тысяч рублей.

П. ДИКАЕВ,
инженер автоуправления комбината «Кемеровоуголь».

г. Кемерово.

В Совете Министров СССР

Совет Министров СССР постановил перенести день отдыха с воскресенья 8 декабря на пятницу 6 декабря 1974 г.

Животноводство—ударный фронт

СТРОГОСТЬ

Ленинск - Кузнецкий район — один из трех степных районов, наиболее пострадавших от засухи. Естественно, обеспеченность ферм кормами в здешних хозяйствах крайне низкая. Суточный рацион по району не выходит за пределы четырех с половиной кормовых единиц на условную голову скота.

А как с надоями? На 21 ноября в среднем по району они составили три с половиной килограмма на корову. Мало? Да немного. Но это седьмое место в области. Это на сто граммов выше среднеобластного показателя. Это, наконец, на 200—800 граммов выше надоев, получаемых в ряде восточных районов, где кормовая база нынче заметно сильнее.

И вот, если с учетом всего этого оценивать обстановку на фермах Ленинск-Кузнецкого района, то, видимо, уместно будет сказать о некоторых успехах в преодолении трудностей.

В районе нельзя не заметить повышенной отмобилизованности большинства специалистов, командиров производства, тружеников ферм. Райкому партии, парткомам совхозов и колхозов, цеховым парторганизациям пришлось основательно поработать в коллективах ферм, чтобы каждый животновод почувствовал себя особо ответственным.

Первое, на что обращаешь внимание приехав в хозяйство, на ферму, это собранность, строгое отношение ко всему, что делается вокруг. Люди считают не только килограммы сена, силоса, концентратов, кормовые единицы, но и граммы белка, миллиграммы каротина, фосфора, калия, содержащиеся в кормовых единицах.

Хорошая это строгость. Она многому учит людей. Она пригодится не только в нынешнюю зимовку, но и на будущее. Трудные уроки — самые предметные.

Эти уроки уже дают отдачу. Учитывая сложившуюся обстановку, в районе решили: ни одного килограмма соломы и концентратов не скармливать скоту без предварительной подготовки.

Подсчеты показали, что для этого по меньшей мере надо 47 кормоцехов. Райком партии и райисполком поставили задачу перед руководителями и специалистами хозяйств и управления сельского хозяйства райисполкома запустить все эти цехи в работу не позднее начала декабря.

Надо отдать должное специалистам управления сельского хозяйства (в частности, его главному инженеру Н. И. Ванееву). Они деятельно взялись за дело и увлекли своей целеустремленностью специалистов хозяйств.

Н. И. Ванеев свой рабочий день начинает с анализа оперативных данных по продуктивности скота. И многие инженеры хозяйств следуют этому примеру — анализируют, делают выводы и форсируют строительство, монтаж кормоцехов. На этот счет хозяйствам выданы глубоко и всесторонне продуманные рекомендации, учитывающие самый лучший опыт по оборудованию кормоцехов. Районные специалисты всегда в хозяйствах и на месте помогают выполнять эти рекомендации.

И вот первые итоги: в районе действует два десятка кормоцехов, еще десяток проходит в эти дни наладку. Остальные достраиваются. Курс все тот же: в первой пятидневке декабря должны действовать все 47 кормоцехов.

На эти цехи, на приготовление кормов здесь возлагают большие надежды. И не зря. Собственный опыт способствует этому.

Вот совхоз «Демьяновский». На его первой ферме к кальцинированию соломы приступили 2 ноября. Тогда надаивали молока по 2,8 килограмма на корову в сутки. Первые дни шла обкатка цеха, учеба людей. И все-таки надои стали заметно прирастать. К 15 ноября они поднялись до 3,4 килограмма, а в следующей пятидневке — до четырех килограммов на корову в сутки.

В этот же период на второй ферме шло строительство цеха, и солому, естественно, не готовили (к этому приступили с 18 ноября). И что же? При всех прочих равных условиях надои молока от коровы в сутки тут были на килограмм ниже.

Мы беседовали со многими работниками ферм. Все в один голос уверяют: термохимическая обработка соломы, особенно в нынешних трудных условиях, — серьезный резерв.

Это же мы услышали и на втором производственном участке колхоза «Заря», где кормоцехи работают круглосуточно.

— А как же иначе? — говорит управляющий участком А. А. Устименко. — На условную голову скота у нас приходится всего три килограмма соломы. Дай ее корове в сухом виде — это лишь шесть десятых кормовых единиц малопитательного корма. Кальцинирование удваивает выход кормовых единиц. Да и усваиваются они куда полнее. И то, что мы сейчас надаиваем почти пять килограммов молока на корову в сутки, в значительной мере объясняется приготовлением соломы, концентратов и вообще очень строгим подходом всех и каждого к использованию кормов.

Добавим от себя: Устименко сейчас настойчиво добивается подогрева воды для поения коров. Он считает, что за счет теплого водопоя животноводы могут получать дополнительно 600—700 граммов молока в сутки на корову. В расчете на 400 коров и на весь стойловый период это немало — 40—44 тонны молока. Стоит ради этого похлопотать.

Было бы неправильным утверждать, что в Ленинск-Кузнецком районе сделано все для успешного проведения зимовки. Есть еще просчеты, упущения в отдельных хозяйствах (например, в колхозе им. Ленина полтора месяца не могут пустить в ход кормоцех, потому что пренебрегли рекомендациями инженерной службы управления). Но общий деловой настрой в районе в большинстве коллективов уже дает о себе знать.

П. АНОСОВ.
спец. корр. «Кузбасса».

Ленинск-Кузнецкий район.

Народный контроль
№ 10 (148)

ГЛАВНАЯ ЗАБОТА ДОЗОРНЫХ СЕЛА

Областной комитет народного контроля принял постановление «О проведении массовой проверки хода зимовки скота и рационального использования кормов в колхозах и совхозах области», которым, во исполнение поручения обкома КПСС, обязал районные, Мариинский и Топкинский городские комитеты народного контроля провести массовую проверку хода зимовки скота в колхозах и совхозах, выполнения ими планов производства и продажи государству продуктов животноводства. Проверкой надо охватить в течение всей зимы каждую ферму, каждую бригаду. Постановление обязывает комитеты привлечь к этой работе народных контролеров, непосредственно работающих на фермах, а также специалистов животноводства. Результаты проверок надо безотлагательно рассматривать в коллективах, принимать практические меры для устранения выявленных недостатков.

В условиях нынешней зимовки труженикам села понадобится проявить максимум внимания и заботы о содержании и кормлении животных. Размещение скота в теплых помещениях, обязательное приготовление как грубых, так и концентрированных кормов к скармливанию, подогрев воды для поения, недопущение срывов в кормлении по тем рационам, которые составлены и утверждены специалистами, обязательное использование в рационе измельченной хвои, витаминов и минеральных добавок — вот необходимые условия, которые позволят не только хорошо сохранить поголовье, но и добиться выполнения запланированной продуктивности.

Особенно важно наладить строгий учет в расходовании кормов. Между тем от народных контролеров с мест поступают сигналы о том, что кое-где на фермах допускается бесхозяйственность. Недавно, например, областному комитету пришлось вмешаться и строго предупредить об ответственности управляющего фермой № 2 совхоза «Звездный» Н. Н. Сочнева за потери кормов при вывозке. Дорога, по которой здесь их возят, сплошь была покрыта соломой и сеном. Предложили управляющему вслед за вывозкой организовать сбор растерянных кормов. В совхозе «Мазуровский» закупленную осенью морковь свалили в кучи по 8—10 тонн около каждого двора, и лежит она, занесенная снегом. Кое-где уже по этим кучам пролегли санные дороги. Только сейчас обнаруживается недостача силоса против данных заключительного отчета по заготовке кормов в совхозе «Красный Яр». По отчету здесь заложено 1.700 тонн, а по акту зимовки оказалось 1.027.

На дворе ноябрь, а в совхозе «Банновский» в скотных дворах не закрываются двери, не утеплены тамбуры, не остеклены окна. С весны здесь лежат завезенные вращающиеся емкости для запаривания соломы, но до последнего времени их не устанавливали. Настораживает также положение дел в совхозах «Литвиновский» и «Красносельский» Яшкинского района. Суточные надои здесь в среднем на корову не превышают двух с половиной килограммов. А почему? Директора и специалисты об'ясняют все недостатком кормов. Действительно, рацион небогатый, но об улучшении его, похоже, никто и думать не собирается. Корма животным дают, как они есть, без приготовления и обогащения. В совхозе «Красносельский» даже концентраты крупного помола скармливают в сухом виде. Главный зоотехник совхоза В. Н. Пухов лишь на прошлой неделе позаботился о дрожжевой закваске. Привезли ее несколько фляг, а емкостей для дрожжевания на фермах не оказалось...

Подобные факты лишний раз убеждают в необходимости усилить общественный контроль за организацией труда на животноводческих фермах, рациональным использованием кормов, расходом молока на внутрихозяйственные нужды. Систематическими проверками надо охватить все участки производства, связанные с зимнестойловым содержанием животных.

Многие группы дозорных уже приступили к выполнению этого важного задания. В опытно-производственном хозяйстве «Новостройка», например, создана специальная комиссия во главе с председателем головной группы В. Р. Свиридовичем. Недавно комиссия провела комплексное обследование на ферме «Сухая Речка» и предъявила серьезный счет заведующему и специалистам. Солома и силос скармливались без взвешивания, и поэтому об экономии их никто не задумался. Вся территория фермы, начиная от фуражного склада и кончая проходами в скотных дворах, устлана разбросанными кормами. Не случайно, когда стали проводить инвентаризацию силоса, не досчитались 100 тонн. Кормоцех до сих пор не работает. Пришлось работникам фермы в присутствии руководителей станции об'ясняться на заседании группы народного контроля. А после этого директор станции по результатам проверки издал приказ, потребовав навести порядок на ферме. За исполнением его следит пост дозорных на ферме.

Начал массовую проверку Ленинск-Кузнецкий районный комитет народного контроля. Внештатный отдел комитета с участием специалистов сельского хозяйства проверил содержание и кормление скота в колхозе «Искра». В этом хозяйстве очень низкая обеспеченность кормами, однако руководители колхоза не позаботились о пополнении рациона за счет веточного корма и хвои, не наладили приготовление кормов, мирятся с их потерями. Рассмотрев итоги проверки, комитет произвел денежные начеты на лиц, виновных в такой бесхозяйственности.

Как правило, вмешательство народных контролеров не ограничивается констатацией фактов и наказанием виновных. Они указывают пути устранения недостатков, нередко сами участвуют в наведении должного порядка на фермах. Примеров высокой результативности проверок, проводимых группами, постами и комитетами народного контроля, немало. Но надо, чтобы их было еще больше. Постоянный контроль снизу поможет, безусловно, животноводам избежать многих недостатков и потерь в зимнем содержании общественного поголовья.

Ф. ШАБАЛИН,
заместитель председателя областного комитета народного контроля.

СЕМИНАР ПУТЕЙЦЕВ

В Кемерове прошел семинар председателей групп и постов народного контроля станций и железнодорожных цехов предприятий.

Семинар был посвящен задачам дозорных-путейцев в связи с постановлением бюро горкома КПСС об улучшении использования железнодорожных вагонов. С докладом выступил заместитель начальника подотдела Тайгинского отделения железной дороги А. Ф. Бейзин. Он рассказал, как обстоит дело с оборотом грузовых вагонов на промышленных предприятиях и станциях Кемерова. На семинарах были даны рекомендации постам народного контроля, как изжить простои вагонов.

Б. АЛЕКСАНДРОВ.

• ЖИВОТНОВОДСТВУ — ПОСТОЯННОЕ ВНИМАНИЕ

• В интересах покупателей

• НА СТРАЖЕ ГОСУДАРСТВЕННОЙ ДИСЦИПЛИНЫ

ПРЕМИИ АКТИВИСТАМ

Ритмично работает шахта «Нагорная». На сверхплановом счету уже около полумиллиона тонн угля. Значительно выросла производительность труда на добыче.

Коллектив добился успехов не в последнюю очередь за счет разумного хозяйствования, экономии материальных ценностей, электроэнергии. В этом есть и прямая заслуга контролеров шахты.

Группа дозорных объединяет 85 человек. Это передовики производства, люди, отдающие коллективу свои знания, опыт. Например, член поста народного контроля участка № 4 Г. Н. Филимонов внес дополнение в схему пульта управления. Высвободилось четыре моториста. Годовая экономия — 7.230 рублей. В 1974 году дозорные внесли более 20 ценных предложений с экономией 13.500 рублей. Они следят за расходом леса и стройматериалов, использованием автотранспорта, расходом электроэнергии. Словом, контролеры ничего не упускают из виду. Регулярно выпускаются «колючки», «листки-молнии».

На днях директор шахты В. М. Ерпылев по предложению общественных организаций издал приказ о поощрении активных дозорных, внесших личный вклад в улучшение технико-экономических показателей шахты. Среди награжденных премиями электрослесари П. Г. Маслов и Е. А. Вишняков, крепильщики И. Н. Русин и П. И. Янцен, мастер-взрывник П. Г. Ярошенко, начальник участка Н. М. Дятченко и другие.

Н. ПОЛУЯНОВ,
зав. внештатным отделом Орджоникидзеевского районного комитета народного контроля.
г. Новокузнецк.

ЭКОНОМИТЬ МЕТАЛЛ!

В ПЛЕНУ УСТАРЕВШЕЙ ТЕХНОЛОГИИ

Как экономят черные металлы на Кузнецком машзаводе? Не по-хозяйски. Это показала проверка, проведенная органами народного контроля. Лозунг «Экономить металл» на заводе вроде бы повторяют часто. Разработан и план организационно-технических мероприятий. За перерасход металла и брак с виновных спрашивают.

Однако задание по снижению норм расхода проката завод не выполнил. Коэффициент использования металла при изготовлении продукции здесь низкий. Такое положение создалось из-за того, что технологические службы медленно внедряют прогрессивные методы обработки металлов. Такие, как точная об'емная ковка, безоблойная штамповка, холодная высадка. Не внедряются в производство экономичные профили проката, рулонная сталь. Зато в ходу устаревшая технология. Так, заготовки стальных фланцев изготавливаются из листа вручную газовой резкой. В отходы при этом уходит более 80 процентов металла. Болты и гайки изготавливаются на токарных станках, и в стружку уходит до 66 процентов металла.

Отдел главного конструктора на заводе мало что сделал для улучшения конструкций изделий, улучшения их весовых характеристик. Хуже того, в ближайших планах конструкторов завода экономия металла занимает весьма скромное место.

А что же кемеровский МНИИПТМАШ? Дал ли он заводу ценные научные рекомендации разработки, обещающие значительную экономию металла? Оказывается, ученые из «родного» НИИ тоже мало чем помогли Кузнецкому машзаводу. Вот и остается завод в плену устаревшей технологии — сотни тонн металла гонит в стружку.

И. ТАРАСОВ,
инспектор областного комитета народного контроля.
г. Новокузнецк.

Земледельцы совхоза «Белогородский» обеспечили фермы и сеном, и сенажом, и силосом. Есть и зерновые концентраты. Солому даже в другие хозяйства продают. В общей сложности на дойную корову в совхозе приходится около десяти кормовых единиц.

Казалось бы, живи, не тужи. Корми вовремя скот по установленным нормам — и продуктивность обеспечена безо всяких усилий. Но белогородцы не привыкли к такой безмятежной жизни. Здесь все — от директора до скотника — озабочены одним: как и без того неплохой рацион сделать еще более питательным, продуктивным. К началу зимы в совхозе пустили пять кормоцехов, два из них для крупного рогатого скота, три — для свиней. Теперь дойное стадо и телята получают питательную кормосмесь, обогащенную минеральными веществами и микроэлементами, белком. Для свиней готовятся также высококалорийные полноценные смеси.

Что это дало? Совхоз идет сейчас в числе лидеров соревнования по продуктивности, с большим плюсом в сравнении с прошлогодней зимовкой. Досрочно выполнил годовую программу продажи молока, намерен перевыполнить обязательства по поставке мяса.

В этих достижениях немалая заслуга народных контролеров, возглавляемых главным экономистом совхоза В. А. Сафоновым. Еще осенью они проверили готовность фермы к зиме и активно содействовали своевременному завершению этой работы. Под особый контроль взяли оборудование кормоцехов и добились их пуска в намеченный срок. И сейчас не проходит дня, чтобы кто-нибудь из группы народного контроля не побывал на фермах, не поинтересовался соблюдением режима кормления, рациона.

Не гостем, а хозяином приходит на ферму председатель группы народного контроля второго отделения кузнец Петр Федорович Баранов. От его внимания не ускользнет ни одна мелочь, и если заметит нарушение, — не уйдет, пока не добьется восстановления порядка. Той же активностью, принципиальностью отличается вожак народных контролеров первого отделения зоотехник Лидия Павловна Шиповская. Как специалист и как народный контролер она постоянно заботится о том, чтобы в животноводческих помещениях царил образцовый порядок, рационально расходовались корма. С ее помощью коллектив животноводов отделения уже в полтора раза перекрыл план валового производства продукции, значительно снизил ее себестоимость.

Зимнее содержание общественного скота стало главным об'ектом внимания и народных контролеров совхоза «Берикульский». Хозяйство неплохо подготовилось к зиме, располагает достаточным запасом кормов. И продуктивность животных приличная. Но есть возможность получать молока и привесов гораздо больше, если пустить в эксплуатацию кормоцехи. В соответствии с утвержденными мероприятиями они должны уже работать, но дело с их пуском затянулось. Партком совхоза предложил группе народного контроля во главе с Ф. В. Басалаевым взять эти об'екты под особый контроль, добиться в кратчайшие сроки завершения оборудования кормоцехов.

Серьезные претензии пред'явили народные контролеры «Берикульского» также строительной и инженерной службе совхоза. К зиме в хозяйстве построен добротный четырехрядный коровник, но принят к эксплуатации с недоделками. В нем, в частности, не установлены водоподогреватели, хотя они есть в совхозе. Дозорные настойчиво добиваются устранения этой и других недоделок.

Трудная нынче зимовка требует от руководителей, специалистов, всех работников ферм особой расторопности, четкости в работе, творческого подхода к организации кормления и содержания животных. И народные контролеры района прилагают все усилия, чтобы помочь им добиться полной сохранности поголовья, высокой его продуктивности.

А. БАЛАШОВ,
председатель Мариинского городского комитета народного контроля;
В. БУХГОЛЬЦ,
зам. редактора газеты «Вперед», член комитета.
Мариинский район.

Присмотритесь к опыту

НЕ ГОСТЕМ, А ХОЗЯИНОМ...

• НА ТЕМЫ ДНЯ

ОТ ЦЕХА ДО ПРИЛАВКА

Выпуск товаров народного потребления находится в центре внимания народных контролеров. Качество, ассортимент, удовлетворение покупательского спроса — вопросы эти стоят остро.

Наш корреспондент связался по телефону с городскими комитетами народного контроля и попросил рассказать, как дозорные занимаются проблемами ширпотреба.

БЕЛОВО. Рассказывает председатель городского комитета **Г. И. Ляязберг:**

— На заседании комитета группа дозорных фабрики «Луч» доложила о том, как добивается улучшения качества выпускаемых изделий.

Фабрика выполнила девятимесячный план. План пошива изделий по индивидуальным заказам превзойден. Дозорные фабрики, возглавляемые Н. Н. Ляпиной, много занимаются проблемами качества, улучшения культуры обслуживания клиентов. За год они провели тринадцать рейдов и проверок. Большинство выявленных недостатков устраняется. Создан сектор качества изделий, который следит за внедрением так называемого свердловского метода во всех ателье. Суть метода в том, что каждый заказчик заполняет специальный талон, отвечая на вопрос, как его обслужили. Потом отзывы анализируют. Ни одну жалобу, замечание народные контролеры не оставляют без внимания. Жалоб на плохое качество изделий стало вдвое меньше. Редки и случаи, когда клиент отказывается от сшитой по индивидуальному заказу вещи.

Проводили мы проверки на других предприятиях. Так, например, на Беловском деревообрабатывающем заводе, выпускающем в основном товары народного потребления, дозорные обнаружили значительные отклонения от ГОСТов. Изделия залеживались в магазинах. К тому же завод не справился с планом поставок бочек для пищевых предприятий.

Начальник деревообрабатывающего завода т. Вальков отчитывался на заседании городского комитета народного контроля. За допущенные просчеты ему был об'явлен выговор.

НОВОКУЗНЕЦК. Заместитель председателя городского комитета народного контроля **А. Т. Серегин** сообщает:

— Проверки показали, что в начале года на складах скопилось на 2 миллиона 318 тысяч рублей товаров, которые длительное время не находили сбыта. В основном это швейные изделия, обувь и трикотаж устаревших моделей и фасонов. Городской комитет народного контроля рассмотрел вопрос «О неудовлетворительной реализации товаров достаточного ассортимента в торгах города». Были приглашены руководители горпромторга, базы «Росторгодежда», «Спорткультторга», орсов. Совместно разработали комплексные мероприятия по сбыту товарных «залежей». Комитет с февраля по август контролировал их выполнение. В комиссиях, которые занимались уценкой товаров, участвовали дозорные, следили за обоснованностью назначения новых цен.

В торговой сети Новокузнецка появились новые магазины, торгующие по сниженным ценам. Большую работу вели посты народного контроля на складах, базах, в магазинах. Много сделано для улучшения товарного вида изделий, поступавших в продажу с новыми ярлыками цен. Ведь немало вполне добротных вещей не находили спроса из-за того, что имели неприглядный товарный вид. В общем, работа по реализации залежалых товаров продвигается хорошо.

Вопросы качества, сбыта, взаимоотношений производителей товаров ширпотреба и торговли не сходят с повестки дня. Кузнецкий районный комитет народного контроля, например, провел проверку качества товаров широкого спроса, выпускаемых заводом «Сантехлит». Контролеры внесли пять конкретных предложений. В частности, обращено внимание на неважный товарный вид изделий, плохую упаковку, невыразительную рекламу, словом, на те мелочи, от которых зависит успех изделий у покупателей.

• ТРЕВОЖНЫЙ СИГНАЛ

ПОДКОВА НА НЕСЧАСТЬЕ

Зимой вокруг ферм почти всегда голодец. Нынче же он дает о себе знать всюду — в деревнях, на дорогах и даже на полях. Между тем, без конного транспорта животноводам никак не обойтись.

Фермам нужны лошади и притом подкованные, как говорится, на все четыре. Кинулись мы подковывать лошадей, да не тут-то было: нет у нас подков и специальных гвоздей.

Обратились в потребкооперацию. А оттуда ответ: извините, но подковы вам продавать должно объединение «Сельхозтехника».

Адресуемся в Мариинское объединение «Сельхозтехника». Нам отвечают: идите в торговую базу облпотребсоюза. Пишем письмо в областное объединение «Сельхозтехника» тов. Никифорову, просим помочь. И опять ответ: «Обращайтесь в облпотребсоюз».

Вот так и отфутболивают нас друг к другу две солидные торговые организации, призванные обслуживать село. А кони, между тем, скользят и падают, скотники отказываются работать на конном транспорте.

Пора, наконец, ясно сказать, кто должен продавать совхозам и колхозам крайне нужные подковы и гвозди.

А. МУРАШКИН,
зам. директора совхоза «Усть-Сертинский».
Чебулинский район.

КУЗБАССУ ОТВЕЧАЮТ

«ПОХИТИТЕЛИ РЕЛЬСОВ»

В корреспонденции под таким заголовком («Кузбасс», 30 октября 1974 г.) говорилось о хищении рельсов на разрезе «Кедровский». Факты действительно имели место.

С работников разреза, похитивших рельсы, взыскана стоимость неоплаченных материалов. Руководители железнодорожного цеха тт. Ястребилов, Остапенко, Вальгер, ответственные за сохранность рельсов, лишены премии. Руководителей участков и цехов обязали усилить контроль за сохранностью материальных ценностей.

А. БАРТЕДО.
директор разреза.

☆ ☆ ☆

Партийное бюро шахты имени Волкова обсудило корреспонденцию. Факты, отмеченные газетой, имели место.

За грубейшие нарушения постановления правительства об экономном использовании черных металлов в промышленности и строительстве, выразившееся в реализации частным лицам изделий из проката черных металлов, на коммунистов В. С. Сметанина и В. С. Кознцына наложены партийные взыскания.

Главному бухгалтеру шахты М. Н. Индукаеву указано на ослабление контроля за реализацией фондовых материалов.

Г. ЧУВЫРИН,
секретарь партбюро шахты им. Волкова.
г. Кемерово.

«ВИРТУОЗ ПРИПИСОК»

Трест «Кузбассремстройбыт» сообщает, что указанные в корреспонденции «ВИРТУОЗ ПРИПИСОК» («Кузбасс», 30 октября 1974 г.) факты действительно имели место. Документальная ревизия, проведенная трестом в октябре, показала, что руководители фабрики «Киселевскмебельбыт» допускали многочисленные нарушения в финансово-хозяйственной деятельности. Директор фабрики «Киселевскмебельбыт» тов. Данилов уволен из системы треста. Наложены административные взыскания на старшего бухгалтера тов. Благодатскую и главного инженера фабрики тов. Жидан.

Для оказания практической помощи в налаживании работы на фабрику командирован зам. управляющего трестом тов. Казанцев.

Л. БАРЯХ,
управляющий трестом.

Сатирическим пером

ХОББИ ЮРИЯ ИВАНОВИЧА

КОЛЛЕКЦИОНИРОВАНИЕ нынче в моде. Увлечения бывают разные, порой самые неожиданные. Одни собирают марки, другие — дверные замки или старые галоши. А вот Ю. И. Щербаков увлекся сбором легковых автомашин. Этим хобби он заболел с того дня, как занял кресло начальника Новокузнецкого межрайонного об'единения совхозов. Машина в его распоряжении была, и не одна. Но ему захотелось набрать солидный автопарк, а, может быть, даже и колонну «легковушек». И он развернул активную деятельность.

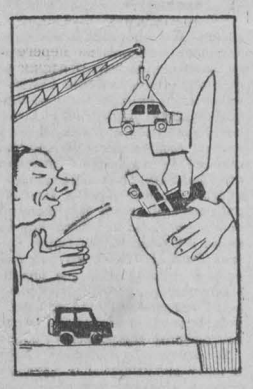

Источником пополнения уникальной коллекции новый начальник избрал подведомственные об'единению совхозы. Первой жертвой его увлечения оказался совхоз «Партизан», у которого попросту был из'ят «Москвич-434». Затем от Щербакова поступило указание в «Сосновский» — выкупить для об'единения новенький «Москвич» ИЖ-2715. Директор совхоза И. Я. Королев с готовностью уплатил 2.310 рублей, разумеется, не из собственного кармана: «Ну, как не порадеть?..».

С легкой руки Королева и других столь же отзывчивых директоров начальник Новокузнецкого об'единения стал единственным среди своих коллег обладателем восьми легковых машин. Две закрепил за собой. Одна, марки УАЗ-469(б), используется для повседневных раз'ездов, вторая — «Москвич-412» — для парадных выездов.

Но, как поется в песне, — не сама машина ходит. Два шофера, которых об'единению полагается иметь согласно штатному расписанию, не могут водить по четыре машины сразу. Обладатели же персональных «москвичей» и «газиков» сами не умеют или не хотят крутить баранку. Возникла проблема добыть шесть «штатных единиц». А где их взять?

— Машины дарили? Дарили! — обращается с укором Щербаков к директорам совхозов. — А почему без шоферов?

Почесали в затылках незадачливые директора и оперативно исправили оплошность. Первым — все тот же И. Я. Королев. Приказал еще в июне 1972 года принять на должность шофера автокрана с окладом 138 руб. в месяц А. Н. Зыкова, который возил (не на совхозном автокране, разумеется) самого Юрия Ивановича. Через год, по примеру «Сосновского», совхоз «Притомский» по приказу директора Л. М. Осипова взял на свое содержание с таким же окладом В. Д. Гончаренко, шофера главного ветврача об'единения, а в январе передал его по эстафете совхозу «Еланский», директор которого В. М. Лобановский издал приказ о зачислении Гончаренко в штат, повысив ему оклад до 155 рублей. Директору совхоза «Осинниковский» А. В. Мосольду пришлось проявить изобретательность, чтобы услужить начальнику. Поскольку в штате совхоза не оказалось лишней единицы шофера, приказал Р. Г. Хуснутдинова водителя персональной машины главного агронома об'единения, оформить разнорабочим строительного цеха и сочинять ему ежемесячно наряды на зарплату в среднем по 150 рублей.

Вот таким манером Новокузнецкое межрайоб'единение обложило податью подведомственные хозяйства. Только на зарплату поименованным шоферам совхозы (по данным их бухгалтеров) потратили 5.822 рубля.

Но это не все, щербаковская автоколонна потребовала крыши над головой. И снова начальник об'единения бесцеремонно запускает руки в совхозные карманы. Прошелся с «шапкой по кругу» — и гараж готов. Только вот как его на баланс поставить, в об'единении пока не придумали. Ни в одном документе гараж как таковой не значится, затраты на его строительство списаны на «совхозные работы»...

Обирая вышеназванные хозяйства, Щербаков не посчитался даже с тем, что они почти с миллионным убытком завершают нынешний сельскохозяйственный год. Не остановило это печальное обстоятельство и самих директоров совхозов. Засуха все спишет!..

Органы народного контроля, получив минувшей весной сигнал о нарушениях тов. Щербаковым финансово-хозяйственной дисциплины, потребовали от него об'яснений. Но он вышел сухим из воды. Вместе с главбухом об'единения А. С. Смокотиным они письменно заверили районный комитет народного контроля, что работал, мол, у них один чужой шофер, но теперь его возвратили совхозу, а больше никаких нарушений не было и нет. Но, подписывая одной рукой эту бумагу, другую они протягивали за очередными поборами. Даже сейчас, когда проверяющие из областного комитета представили неопровержимые доказательства их махинаций, они пытались выкрутиться.

Думается, областное об'единение совхозов и Новокузнецкий райком партии не обойдут теперь вниманием «невинное» увлечение тов. Щербакова и не поскупятся оценить его «творчество», а заодно воздать должное и услужливым помощникам.

С. КРАСНОВ.
инспектор областного комитета народного контроля.
Новокузнецкий район.

БРАТСКАЯ ВСТРЕЧА

(Окончание. Начало на 1-й стр.).

мунх, член Политбюро и секретарь ЦК МНРП Д. Моломжамц, член Политбюро ЦК МНРП, первый заместитель Председателя Президиума Великого народного хурала МНР С. Лувсан, член Политбюро и секретарь ЦК МНРП Н. Жагварал, член Политбюро ЦК МНРП, первый заместитель Председателя Совета Министров МНР Д. Майдар, член Политбюро ЦК МНРП, председатель Комитета партийного контроля Н. Лувсанравдан, член Политбюро и секретарь ЦК МНРП С. Жалан-Аажав, кандидат в члены Политбюро ЦК МНРП, первый заместитель Председателя Совета Министров МНР Т. Рагча, кандидат в члены Политбюро ЦК МНРП, первый секретарь Улан-Баторского городского комитета МНРП Б. Алтангэрэл, секретарь ЦК МНРП Д. Чимиддорж, член ЦК МНРП, министр иностранных дел МНР Л. Ринчин.

Советская делегация широко информировала монгольских участников встречи о достижениях советского народа в развитии промышленности, сельского хозяйства, культуры, о высоком трудовом и политическом под'еме, которым отмечена работа советских трудящихся по претворению в жизнь решений XXIV съезда КПСС. Значительное внимание было уделено вопросам совершенствования деятельности партийных организаций, неуклонному повышению их роли в мобилизации трудящихся на выполнение ключевых задач коммунистического строительства.

Монгольские руководители рассказали о ходе выполнения решений XVI с'езда МНРП, об осуществляемых мерах по повышению эффективности общественного производства как в сельском хозяйстве, так и в промышленности, что создает надежную основу для последовательного проведения в жизнь социально-экономических мероприятий, направленных на повышение материального благосостояния монгольских трудящихся.

С глубоким удовлетворением участники переговоров отметили, что братские отношения между КПСС и МНРП, между советским и монгольским народами, основанные на традициях нерушимой дружбы, бескорыстной взаимопомощи, прочного идейного единства, успешно развиваются во всех сферах политики, экономики и культуры.

Подчеркнув большое значение проводимой КПСС и МНРП работы по дальнейшему совершенствованию сложившихся форм двусторонних отношений, стороны констатировали, что координация народнохозяйственных планов СССР и МНР, установление непосредственных связей между министерствами и ведомствами обеих стран, создание совместных предприятий и хозяйственных об'единений приносят положительные результаты, способствуют ускорению развития народного хозяйства Монгольской Народной Республики.

Советская и монгольская стороны уделили особое внимание вопросам разработки практических мер, направленных на еще более тесное сближение и взаимосвязь народных хозяйств СССР и МНР в соответствии с принципами Комплексной программы социалистической экономической интеграции стран — членов СЭВ.

В ходе обсуждения перспективных вопросов советско-монгольского сотрудничества Л. И. Брежнев информировал монгольских товарищей о готовности Советского Союза продолжать оказывать Монгольской Народной Республике экономическое содействие и помощь в предстоящей пятилетке, в том числе в строительстве домостроительных комбинатов, жилых домов, а также дворца науки, техники и культуры в Улан-Баторе.

Монгольские руководители выразили Центральному Комитету КПСС, правительству СССР и советскому народу горячую благодарность за этот новый интернациональный акт братской дружбы, который явится значительным вкладом в решение задач социалистического строительства в МНР.

Во время встречи состоялся обмен мнениями по широкому кругу международных вопросов.

Советский Союз и Монгольская Народная Республика подчеркнули свое убеждение в том, что координированные действия социалистических государств, их инициативный курс в международных делах в решающей степени способствуют дальнейшему углублению и развитию процесса разрядки напряженности.

Обе партии остаются верными решениям международных совещаний коммунистических и рабочих партий и будут и впредь прилагать все усилия к дальнейшему укреплению единства международного коммунистического движения на основе марксизма-ленинизма, пролетарского интернационализма. Обе партии решительно выступают за продолжение бескомпромиссной борьбы против любых проявлений антикоммунизма, национализма и шовинизма, против правого и «левого» оппортунизма.

Советский Союз и Монгольская Народная Республика считают необходимым добиваться распространения разрядки напряженности на весь мир. В этой связи была подчеркнута важность осуществления практических шагов по оздоровлению обстановки в Азии и создания на этом континенте надежной системы безопасности и добрососедского сотрудничества, основанной на совместных усилиях азиатских государств.

В ходе обмена мнениями было отмечено важное значение недавней встречи между Генеральным секретарем ЦК КПСС Л. И. Брежневым и президентом США Дж. Фордом. Итоги этой встречи, достигнутые договоренности свидетельствуют о дальнейшем улучшении советско-американских отношений, открывают перспективу новых крупных шагов по ограничению и сокращению гонки вооружений, ослаблению военной опасности, что отвечает интересам укрепления мира во всем мире.

От имени ЦК КПСС, Президиума Верховного Совета СССР и Совета Министров СССР Л. И. Брежнев пригласил партийно-правительственную делегацию МНР посетить Советский Союз с официальным визитом. Это приглашение было с благодарностью принято. Достигнуто согласие осуществить визит в 1975 году.

От имени ЦК МНРП, правительства МНР и всего монгольского народа Ю. Цеденбал заявил, что участие советской партийно-правительственной делегации во главе с Л. И. Брежневым в праздновании 50-летия III с'езда МНРП и провозглашения Монгольской Народной Республики, прошедшем в обстановке высокого политического и трудового под'ема трудящихся МНР, их тесного сплочения вокруг МНРП, явилось новым выдающимся вкладом в укрепление дружбы и сотрудничества советского и монгольского народов.

Визит и состоявшийся обмен мнениями между партийно-правительственной делегацией СССР и партийными и государственными руководителями МНР продемонстрировали решимость обеих партий и стран и впредь крепить и развивать нерушимую советско-монгольскую дружбу.

РОЖДЕНО СОДРУЖЕСТВОМ

Высокую оценку у монгольских специалистов получили четыре современные животноводческие новостройки, переданные советскими строителями на месяц раньше намеченного срока — к 50-летию III с'езда МНРП и провозглашения МНР. Эту новость сообщили корреспонденту ТАСС в Министерстве сельского хозяйства СССР.

Сотрудничество СССР и МНР в области животноводства, сказали специалисты министерства, — наиболее тесно и традиционно. Оно углубляется и крепнет с каждым годом, охватывает буквально все сферы жизненно важной отрасли. До 1975 года в МНР намечено построить более 20 комплексов и молочных ферм.

Советские и монгольские ученые, специалисты уделяют также большое внимание механизации ферм, племенному делу. Начато скрещивание местного крупного скота с животными сычевской, а также казахской белоголовой пород. Представляют интерес работы по созданию пород свиней мясо-сального направления. «Исходным материалом» для селекции являются сибирская северная и местная породы. И подобных примеров широкого, взаимовыгодного содружества — много.

(ТАСС).

ОКНО в МИР

ФАКТЫ • СООБЩЕНИЯ • КОММЕНТАРИИ

ШИРОКОЕ ОДОБРЕНИЕ

АМЕРИКАНСКИЕ СЕНАТОРЫ О ВСТРЕЧЕ Л. И. БРЕЖНЕВА с Дж. ФОРДОМ

ВАШИНГТОН, 27 ноября. (Корр. ТАСС). Результаты переговоров между Генеральным секретарем ЦК КПСС Л. И. Брежневым и президентом США Дж. Фордом и достигнутое согласие в области дальнейшего ограничения стратегических наступательных вооружений встречены с одобрением ведущими политическими деятелями Соединенных Штатов.

Я рад, что встреча между Генеральным секретарем ЦК КПСС Л. И. Брежневым и президентом Дж. Фордом во Владивостоке была столь плодотворной, заявил лидер демократического большинства в сенате М. Мэнсфилд. Я надеюсь, что соглашения, достигнутые во время этих переговоров, будут успешно претворены в жизнь и что между нашими странами будут достигнуты новые соглашения, которые сделают возможным дальнейшее уменьшение бремени вооружений и ослабление угрозы термоядерного конфликта.

Другой областью, где в настоящее время сотрудничество Соединенных Штатов с Советским Союзом жизненно важно, продолжал сенатор, является ближневосточная проблема.

М. Мэнсфилд подчеркнул, что как лидер демократического большинства в сенате он намерен оказывать всемерную поддержку президенту в успешном осуществлении наметившегося внешнеполитического курса США.

Я считаю, сказал сенатор в интервью корреспонденту ТАСС, что политика улучшения отношений с Советским Союзом, начатая три года назад, успешно осуществляется при поддержке обеих ведущих партий и конгресса. Визит президента США в Советский Союз подтверждает преемственность этого курса, который получит дальнейшее развитие во время очередной встречи на высшем уровне руководителей СССР и США в будущем году.

Значение встреч руководителей США и СССР чрезвычайно велико, заявил председатель парламентской группы США, сенатор Дж. Спаркмэн. По возвращении в Вашингтон президент выразил полное удовлетворение результатами переговоров во Владивостоке, и это не может не вызвать оптимизма.

Сенатор подчеркнул, что улучшение отношений между Советским Союзом и Соединенными Штатами вносит огромный вклад в разрядку международной напряженности.

Дж. Спаркмэн указал, что народ Соединенных Штатов поддерживает эту политику. Как мне кажется, заявил он, все американцы придерживаются мнения, что мы сделаем огромный шаг вперед, если еще больше укрепим хорошие отношения между нашими странами.

Дж. Спаркмэн отметил, что усилия правительства США, направленные на улучшение отношений и расширение взаимовыгодного сотрудничества с СССР, находят необходимую поддержку обеих ведущих партий и американского конгресса.

Сотрудничество наших стран, заявил сенатор, отвечает интересам СССР и США, и я надеюсь, что мы сможем выработать новые соглашения, в том числе в области сокращения различных видов вооружений.

ДРУЖЕСКИЙ ВИЗИТ ЗАВЕРШЕН

ПРАГА, 27 ноября. (ТАСС). По приглашению ЦК КПЧ в Чехословацкой Социалистической Республике с дружеским визитом находился член Политбюро ЦК КПСС, секретарь ЦК КПСС Ф. Д. Кулаков.

Ф. Д. Кулаков был принят генеральным секретарем ЦК КПЧ Г. Гусаком. В беседе, прошедшей в сердечной, братской обстановке, были с удовлетворением отмечены большие успехи советско-чехословацкого сотрудничества в сельском хозяйстве и других областях экономики, затронуты вопросы его дальнейшего развития и углубления советско-чехословацких отношений.

В ходе пребывания в социалистической Чехословакии Ф. Д. Кулаков посетил машиностроительный завод в городе Брно, где ознакомился с новыми образцами трактора «Зетор». На встрече с рабочими завода он передал коллективу предприятия бюст В. И. Ленина. В Чешской Социалистической Республике Ф. Д. Кулаков посетил также сельскохозяйственный район Бенешов в Среднечешской области.

В Словацкой Социалистической Республике он побывал в сельскохозяйственном кооперативе «Прогресс» Западно-Словацкой области, а также на общереспубликанской сельскохозяйственной выставке в городе Нитра.

Во время визита в ЧССР Ф. Д. Кулаков имел ряд встреч и бесед с чехословацкими руководителями — с членом Президиума ЦК КПЧ, председателем правительства ЧССР Л. Штроугалом, членом Президиума, секретарем ЦК КПЧ В. Биляком, членом Президиума ЦК КПЧ, первым секретарем ЦК Компартии Словакии И. Ленартом, секретарем ЦК КПЧ Я. Барылом и другими.

ГЭС ХОЛЛ О ВСТРЕЧЕ ВО ВЛАДИВОСТОКЕ

НЬЮ-ЙОРК. (Корр. ТАСС). Соглашения, достигнутые между Генеральным секретарем ЦК КПСС Л. И. Брежневым и президентом США Дж. Фордом, являются еще одним важным шагом в строительстве здания мира. Так оценивает итоги встречи во Владивостоке генеральный секретарь Компартии США Гэс Холл.

Успех советско-американской встречи в верхах, заявил он, является подтверждением значения постоянной борьбы за мир, которую непрестанно расширял и двигал вперед Леонид Ильич Брежнев.

В интервью корреспонденту ТАСС Г. Холл выразил убеждение, что в результате владивостокской встречи станет более интенсивной борьба в США за мир, за сокращение военных расходов.

Все подобные меры, направленные на претворение в жизнь политики разрядки, заявил Г. Холл, создают более благоприятную обстановку для американского народа в его борьбе против инфляции и усиления безработицы в условиях обостряющегося кризиса. Соглашения во Владивостоке, подчеркнул он, вызовут к жизни новые инициативы в области социального прогресса, сокращения вооружений и ликвидации угрозы ядерной войны.

ВСТРЕЧА В БЕЛОМ ДОМЕ

ВАШИНГТОН, 26 ноября. (ТАСС). Президент США Дж. Форд встретился сегодня в Белом доме с лидерами обеих партий в конгрессе, а также с руководителями важнейших комиссий сената и палаты представителей. Он информировал их о результатах переговоров с Генеральным секретарем ЦК КПСС Л. И. Брежневым в районе Владивостока.

Итоги встречи вызвали положительный отклик у представителей конгресса, сказал заместитель лидера республиканцев в сенате Р. Гриффин. Это очень важный шаг вперед, подчеркнул он.

Мы все были удовлетворены тем, что сообщил нам президент, сказал в беседе с журналистами сенатор Дж. Стеннис. Во Владивостоке был достигнут реальный прогресс. Решаются вопросы, касающиеся дальнейшего ограничения стратегических наступательных вооружений.

По мнению сенатора С. Тэрмонда, достигнутое во Владивостоке согласие «открывает двери для дальнейших переговоров».

ДОГОВОРИТЬСЯ НЕ СМОГЛИ

БРЮССЕЛЬ. (ТАСС). Министры иностранных дел стран — членов «Общего рынка» не смогли из-за разногласий договориться о повестке для намеченного совещания «в верхах» в рамках ЕЭС, с инициативой проведения которого выступил президент Франции В. Жискар д'Эстэн. Министры обсуждали экономические и финансовые проблемы «Общего рынка» и, в частности, вопросы инфляции, безработицы и энергетической политики.

Главы дипломатических ведомств «девятки» решили провести 2—3 декабря новую, четвертую по счету, встречу для урегулирования спорных вопросов, связанных с определением повестки дня предстоящего совещания «в верхах» ЕЭС.

ФРАНЦИЯ. В связи с тем, что в забастовочную борьбу, охватившую самые разные отрасли национализированного и частного секторов экономики страны, включились мусорщики и улицы столицы не убираются в течение нескольких дней, городские власти вынуждены были направить военных, чтобы убрать горы скопившегося мусора.

НА СНИМКЕ: солдаты расчищают улицы города.

Телефото ЮПИ—ТАСС.

ИОРДАНИЯ. Массовые демонстрации арабского населения состоялись в восточной части Иерусалима. Тысячи арабских жителей вышли на улицы, протестуя против произвола и насилия израильских оккупационных властей. Против демонстрантов были брошены полиция и войска.

НА СНИМКЕ: израильские солдаты арестовывают участницу демонстрации.

Телефото ЮПИ—ТАСС.

ТАСС с телетайпной ленты

● ОТТАВА. Правительственная комиссия по энергетике пришла к выводу, что запасы нефти в Канаде быстро истощаются и что страна будет вынуждена импортировать нефтепродукты в 1982 году. Комиссия отмечает, что если поставки канадской нефти в США будут продолжаться на нынешнем уровне — миллион баррелей в день,—то Канада начнет испытывать нехватку нефти уже через три—четыре года.

Этот тревожный прогноз вызвал серьезную озабоченность канадского правительства, которое, как ожидают, в срочном порядке обсудит создавшееся положение. За существенное сокращение поставок канадской нефти в США высказался министр энергетики, горнорудной промышленности и ресурсов Канады Д. Макдональд.

● НЬЮ-ЙОРК. Соединенные Штаты вступают в очередную фазу энергетического кризиса. К такому заключению пришли участники совещания по топливным проблемам, организованного в Нью-Йорке исследовательской службой «Конференс Боард».

Глава федерального энергетического управления Дж. Сохилл заявил, что необходимо ввести принудительное ограничение потребления топлива в США. «Вопрос не в том, должны ли мы пойти на этот шаг, речь идет о том, в какой форме это следует осуществить»,— подчеркнул Дж. Сохилл.

Принявшие участие в совещании представители нефтяных компаний и других деловых кругов также признали неизбежность обострения энергетического кризиса.

● НЬЮ-ЙОРК. Здесь скончался вчера в возрасте 65 лет бывший генеральный секретарь ООН У Тан.

● АККРА. Вступил в строй новый промышленный комплекс в районе города Бибиани, расположенного в западной области Ганы. В него входят завод по производству сельскохозяйственных орудий и деревообрабатывающий комбинат. Здесь намечено также построить еще несколько предприятий, улучшить дорожную сеть, а также подвести линию электропередач. Все это будет способствовать превращению Бибиани в недалеком будущем в один из наиболее развитых в промышленном отношении районов Ганы.

● ДЖАКАРТА. Правительство Индонезии объявило поэтапный план замены в течение пяти лет всех иностранных пилотов, занятых в гражданской авиации страны, национальными кадрами. Это решение является частью объявленной в начале нынешнего года широкой правительственной программы сокращения числа иностранных специалистов и удельного веса иностранных капиталовложений в народном хозяйстве Индонезии.

● ВАРШАВА. Здесь открылся VI Всепольский съезд представителей земледельческих производственных кооперативов. Участники съезда подведут итоги своей деятельности за отчетный период и наметят программу дальнейшего развития сельской кооперации.

● БОНН. (ТАСС). На валютной бирже ФРГ во Франкфурте-на-Майне вновь понизился курс американского доллара. Вчера один доллар обменивался всего лишь на 2,45 марки. Это — самый низкий курс американской валюты с мая текущего года.

В связи с этим Немецкий федеральный банк опять вынужден был скупить десять миллионов долларов. Таким образом, федеральный банк изъял из обращения на бирже американской валюты уже на сумму в 92,8 миллиона марок. Однако в биржевых кругах считают, что эти меры не будут иметь сколько-нибудь эффективного результата, так как одна из основных причин теперешних валютных неурядиц кроется в дальнейшем усугублении кризисных явлений в экономике США.

● НИКОЗИЯ. Исполняющий обязанности президента Кипра Г. Клиридис и лидер турецкой общины на острове Р. Денкташ продолжили обсуждение вопросов, связанных с розыском пропавших без вести, положением интернированных лиц и других проблем.

Как сообщается в коммюнике представителя ООН, на этой встрече достигнуто, в частности, соглашение о судьбе 380 киприотов-греков, находящихся в Кирении. Местным жителям будет разрешено вернуться с свои дома, остальным — переехать на юг.

● ЛИССАБОН. Временное правительство Португалии приняло решение начать составление списков избирателей для участия в выборах в учредительное собрание, которые намечены на март будущего года.

Об этом объявил на состоявшейся здесь пресс-конференции министр внутренних дел Португалии подполковник М. да Кошта Браш. Он сообщил, что до 30 ноября будут созданы избирательные комиссии, которые составят списки избирателей.

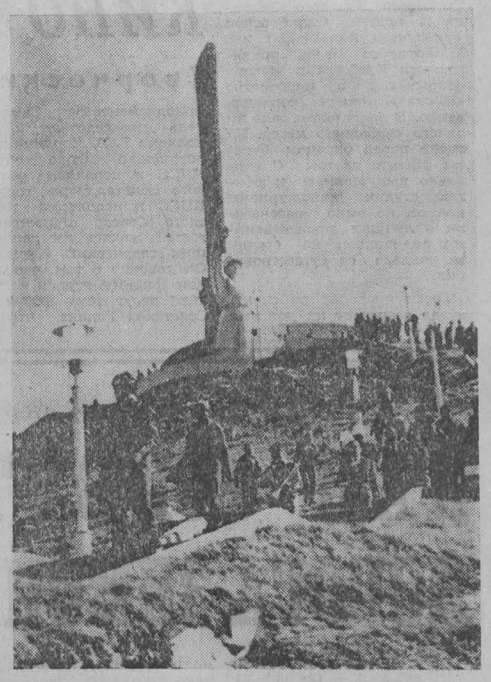

МНР. Монумент на горе Зайсан (на снимке) виден с каждой улицы и площади столицы страны Улан-Батора. Под плитами с надписями «Алтан-Булак», «Толбо-Нур», «Халхин-Гол» в капсулах покоится священная земля с тех мест, где пролилась кровь советских и монгольских солдат, сражавшихся и победивших в битвах за свободу и независимость Монголии.

Фотохроника ТАСС.

УЛУЧШЕНИЯ НЕ ВИДНО

БОНН. (ТАСС). У крупнейшего западногерманского автомобильного концерна «Фольксвагенверк» наблюдаются все новые приступы «лихорадки». Хроническое сокращение сбыта автомобильной продукции вызывает систематическую нагрузку производственных мощностей. На пяти заводах «Фольксвагенверк» из шести, находящихся в ФРГ, вводится очередной, уже восьмой по счету в текущем году период сокращенных рабочих смен, которым будут затронуты более 36 тыс. рабочих концерна. Это сопряжено для них с вынужденным «отдыхом», в результате которого они понесут значительные потери в заработной плате. Кроме того, с середины нынешнего года до настоящего времени 3 тыс. рабочих и служащих концерна уволены по «сокращению штатов».

Работа по сокращенному графику и увольнения трудящихся широко практикуются и на других автомобильных предприятиях ФРГ. Одной из основных причин этого явился энергетический кризис, приведший к повышению цен на бензин. Согласно данным печати, в августе этого года производство автомашин в Западной Германии сократилось на 28 проц. по сравнению с аналогичным месяцем прошлого года. За это же время экспорт автомобилей уменьшился на 39 проц. Впервые за много месяцев западногерманская автомобильная промышленность сейчас экспортирует менее половины своей продукции. Это об'ясняется прежде всего резким сокращением поставок в Соединенные Штаты и в страны «Общего рынка». Значительно сузился также и внутренний рынок сбыта.

ПЕРЕГОВОРЫ В ПЕКИНЕ

ПЕКИН, 26 ноября. (ТАСС). Находящийся здесь с визитом государственный секретарь США Г. Киссинджер по прибытии в Пекин встретился в одной из больниц с премьером Госсовета КНР Чжоу Энь-лаем. Сегодня в Пекине начались переговоры Г. Киссинджера с китайской стороной, возглавляемой заместителем премьера Госсовета КНР Дэн Сяо-пином.

На приеме в честь госсекретаря министр иностранных дел КНР Цяо Гуань-хуа заявил, что визит Киссинджера «позволит обеим нашим сторонам провести обмен мнениями насчет нормализации китайско-американских отношений и по международным вопросам». Он подчеркнул, что «этот визит внесет вклад в дело дальнейшего претворения в жизнь принципов, утвержденных в шанхайском коммюнике». В ответном слове Г. Киссинджер сказал, что начало процесса нормализации отношений между США и КНР и последовавшее за этим развитие этих отношений есть не конъюнктурный расчет, а установленный принцип внешней политики США. Я прибыл сюда, сказал далее госсекретарь, чтобы продолжить этот процесс.

ДЕНЬ «Х» В ИТАЛИИ

В одной из итальянских военных академий шло бурное совещание. Обсуждался вопрос: «День «Х» и его цели». Менее сдержанные требовали немедленно выступить против «красных»: «Почему мы сидим сложа руки, когда Италия идет ко всем чертям?». По общему мнению собравшихся, путч должен быть тщательно подготовленным и беспроигрышным. И вот уже планируется захват важнейших объектов в Риме и других городах, составляется список подлежащих уничтожению лидеров политических партий, профсоюзных и общественных деятелей...

В день переворота ударные силы захватывают министерства, парламент. Танки перекрывают городские магистрали, радиостанции передают «обращение» мятежников к населению, в котором утверждается, что «законность и порядок восстановлены»...

Все это вымысел английского писателя-фантаста Эдварда Лутвака, издавшего недавно книгу под названием «История государственного переворота в Италии». Тем не менее основой повествования стала сама действительность. Ведь итальянские неофашисты всерьез готовятся к захвату власти и пользуются при этом всяческой поддержкой монополистического капитала, реакционного офицерства, уголовного мира и промаоистских организаций. Извне им помогают ЦРУ, НАТО, организация «Черный интернационал неофашизма», поддерживаемая западноевропейским капиталом. Все это и послужило поводом для написания книги.

Недавно была раскрыта новая попытка государственного переворота, который готовили итальянские неофашисты. Арестован ряд лиц, обвиняемых в подготовке убийства членов правительства, руководителей профсоюзов и левых партий. Целью намечавшегося путча было уничтожение республиканского строя, установление фашистской диктатуры. Предполагалось, что переворот осуществит армия. Обвинение пред'явлено группе высокопоставленных чинов армии, полиции, корпуса карабинеров, службы безопасности. Заговорщики создавали склады оружия, в тайных военных лагерях головорезов обучали вести карательные операции против мирного населения, совершать провокации, диверсии, убийства для создания в стране обстановки хаоса и террора.

С июля 1968 года по настоящее время черные террористы совершали вылазки в Ломбардии, Венето, Лигурии и других провинциях, за исключением так называемых «красных» районов, где многочисленен рабочий класс и особенно сильны демократические традиции.

Очередная попытка военного переворота в Италии (предыдущая намечалась на 1970 год) провалилась. Однако нельзя утверждать, что фашистская опасность в стране ликвидирована.

С. НОВОСЕЛОВ.

(АПН).

КИНО РАССКАЗЫВАЕТ О СЕБЕ

Творческий отчет киностудии им. М. Горького

Творческий отчет ордена Трудового Красного Знамени и ордена Октябрьской Революции киностудии им. М. Горького перед трудящимися Кузбасса позавчера открывался в кинотеатре «Москва» очень торжественно. В зрительном зале ни одного свободного места. На сцене перед экраном букеты живых цветов. Специально выпущенные к юбилею студии киножурналы кратко, но емко рассказали о лучших произведениях, родившихся на студии за полвека ее существования.

Гости проходят на сцену, и зал встречает их долгими аплодисментами. Заместитель председателя облисполкома Г. В. Корницкий по поручению бюро обкома КПСС и исполкома областного Совета, бюро горкома КПСС и исполкома городского Совета приветствует гостей, желает им дальнейших творческих успехов. Он говорит о том, что лучшие фильмы студии настойчиво несут тему любви к Советской Родине, что на них воспитывалось не одно поколение советских людей.

Гостей приветствует секретарь городского комитета ВЛКСМ Михаил Касьян. Пионеры читают стихи, подносят гостям цветы.

В ответном слове генеральный директор киностудии, заслуженный работник культуры РСФСР Г. Бритиков сказал:

— Трудящиеся Кузбасса создают материальные ценности, мы создаем духовные. Отчет перед тружениками вашего края поможет нам в дальнейшей работе. Мы привезли четыре свои новые ленты: «Дочки-матери», «Последняя встреча», «Конец сезона», «Отроки во Вселенной» и хотим услышать ваше мнение о них.

О своей работе в кино, о том, как сложилась их творческая судьба, рассказали заслуженный артист РСФСР Г. Милляр, артисты Раиса Рязанова, Николай Мерзликин.

Затем состоялся первый сеанс нового цветного широкоформатного фильма «Дочки-матери». В своем произведении режиссер-постановщик Сергей Герасимов размышляет о проблеме отцов и детей, о путях становления молодых. В главных ролях в фильме снялись популярные артисты Тамара Макарова и Иннокентий Смоктуновский. В роли Оли Васильевой — девушки с нелегкой жизненной судьбой, но очень интересного человека — дебютировала студентка ВГИКа Любовь Полехина. Люба Полехина—в составе творческой группы, прибывшей в Кузбасс. После сеанса зрители тепло приветствовали ее.

Возле кинотеатров «Москва», «Космос», «Юбилейный», «Пионер» сейчас самая популярная фраза: «Нет ли лишнего билетика?»

Э. СУВОРОВА.

г. Кемерово.

За безопасность движения

КАК ЖИВЕТ ДОРОГА ЗИМОЙ?

Кемерово — Новокузнецк — главная дорога области. По этой трассе пролегал путь рейдовой бригады редакции газеты «Кузбасс» и областной автоинспекции. Цель рейда — выяснить, как живет дорога зимой.

Зимняя страда на дорогах прибавляет хлопот всем: дорожникам, автоинспекции, самим участникам движения. От готовности дорожной сети к эксплуатации в зимних условиях зависит безаварийная работа транспорта.

Гололед — бич зимней дороги. Ведь не зря в утренних метеосводках радио предупреждает водителей: «Возможен гололед». Есть испытанный «дедовский» способ борьбы с ним: рассыпка сыпучих материалов на скованных льдом участках. Но, похоже, нынешние ранние снегопады и крепкие морозы застали дорожников врасплох. На протяжении десятков километров пути от Кемерова до Новокузнецка мы не встретили ни одного работающего пескоразбрасывателя, автогрейдера, другой дорожной техники, предназначенной для борьбы с оледенением. Рейд проходил в начале ноября, когда наступили по-настоящему зимние дни. От 40-го до 46-го километра дороги, от 51-го до 53-го асфальт почти сплошь был покрыт скользкой коркой льда. В других местах сухой, надежный асфальт, но кромки дороги оледенели. Поэтому водители старались держаться ближе к оси дороги. Она как бы сужалась, что создавало опасную обстановку при езде в ночное время.

Гололед особенно опасен на затяжных подъемах и крутых спусках, но и здесь не везде сделали подсыпку. В редких местах мы встретили кучи полвезенного шлака и песка. Нерасторопность дорожной службы приводит к печальным последствиям. По сводкам автоинспекции, в эти самые дни среди причин аварий в первую очередь отмечался гололед.

Зимняя дорога пред'являет строгий спрос к техническому состоянию автомобилей. 1 ноября на мосту возле деревни Кутоново оторвался груженый прицеп грузовика № 93-04 КЕШ, принадлежащего автоколонне № 1236. Автомобили с прицепами должны иметь страховочный трос. Водитель Морев вывел на трассу прицеп без запасного троса, и эта оплошность дорого обошлась. Итог аварии: поврежден мост, сбита опора телефонной связи, разворочен прицеп. Водитель Морев в беспечности своей даже не заметил поначалу, что прицеп оторвался.

Другой неосторожный шофер на наших глазах «потерял» из кузова увесистый тюк прессованной соломы. Угоди этот тюк во встречную машину — беды не миновать. Водитель С. Глухов из Черногорской автобазы вез солому из Топкинского района. Зная, что рейс предстоит дальний, он не закрепил как следует тюки соломы в кузове.

Этот случай не единичный. Во время рейда было задержано еще шесть водителей из совхозов «Плодопитомник», «Возрождение», других хозяйств. Все они везли ценный по нынешним временам груз — солому, нарушая элементарные правила перевозок. Это привело не только к потерям соломы, но и создавало аварийную обстановку на трассе.

Село Панфилово. Здесь проходит особо опасный участок автодороги. Виной тому плохое ее обустройство. Междугородная трасса проходит прямо через центр села, однако тротуаров здесь нет. Пешеходы идут по проезжей части, подвергаются риску.

В Новокузнецком линейном управлении автодорог (ЛУАД), на первый взгляд к зиме готовились. На хорошо оборудованной пескобазе припасено 700 кубометров шлака. Заготовлены дорожные знаки, предупреждающие о гололеде и снежных заносах. Имеются планы мероприятий по подготовке автодорог к зимней эксплуатации. Однако для обслуживания 770 километров дорог линейному управлению недостает техники и материалов. В первые обильные снегопады из трех машин, предназначенных для уборки снега с шоссе, две вышли из строя. А запчастей не оказалось. Как тут не вспомнить пословицу: «Готовь сани летом».

Начальник Новокузнецкого ЛУАД А. А. Лямкин сетовал, что у них всего один пескоразбрасыватель. Это на 770 километров дорог! Как увязать это с тем, что в коммунальных службах ряда городов имеется даже некоторый «резерв» таких машин. В Междуреченске, к слову, часть пескоразбрасывателей переоборудовали в обычные бортовые машины для грузовых перевозок.

С безлюдной загородной трассы, мимо дымящих труб КМК въезжаем на оживленный, широкий, запруженный автомобилями проспект Курако. Заметно, что здесь за дорогой следят. Снег убран, сухой асфальт. Дальше наш путь — на Запсиб. Дорога идет в гору, скорость движения небольшая. Водителей сдерживает гололед. Дорожно - эксплуатационный участок горкомхоза, видно, промешкал с посыпкой дороги.

Скользят по гололеду машины и на Пионерском проспекте, улице Суворова. Автобусы, подъезжающие к остановкам, идут юзом. Да, улицы Новокузнецка опасны для зимней езды. Здесь вина не только коммунхоза. Разрез «Листвянский» и шахта «Бунгурская», некоторые другие предприятия города тоже не подготовили свои ведомственные дороги для работы в сложных зимних условиях. Потому и случаются аварии.

Так, например, 31 октября произошла авария на мосту через Томь. Водитель грузовика Брюханов на большой скорости проезжал мост. Из-за гололеда машину вдруг занесло на полосу встречного движения. При столкновении с ехавшим навстречу грузовиком был травмирован пассажир.

А как в других городах? Беспечно отнеслись к задачам «зимней кампании» в Белове. В Осинниках, на дорогах тоже неспокойно: не ведется подсыпка дороги даже на опасных участках.

☆ ☆ ☆

Рейд показал, что линейные службы «Кемеровоавтодора» и коммунальные предприятия городов Кузбасса встретили зиму не во всеоружии. Автомобилисты вправе ждать от дорожников более четкой работы. Не должны оставаться в стороне автохозяйства, предприятия, шахты, поселковые Советы, автоинспекция. Впереди долгая зима. Капризам снежной стихии надо противопоставить организованность и деловитость. Дороги необходимо хорошо подготовить.

А. МАРКОВ,
инженер по организации движения отдела ГАИ УВД Кемеровского облисполкома;
В. БАДОВ,
спец. корр. «Кузбасса».

Кемерово — Новокузнецк.

ЗАВОДСКОЙ КАНДИДАТ НАУК

Начальник сектора специального конструкторского бюро машзавода им. Черных В. Г. Шмаков успешно защитил диссертацию, стал кандидатом технических наук. Его диссертация посвящена вопросам усовершенствования конструкций вагонеток.

Владимир Геннадьевич Шмаков хорошо известен на машзаводе им. И. Черных. Был он мастером в вагоноточном цехе. Потом стал инженером-конструктором, затем — руководителем группы сектора внедрения и исследований СКБ и вот уже десять лет возглавляет сектор надежности, долговечности и исследований.

У инженера В. Г. Шмакова ответственная работа — он контролирует внедрение в производство новых машин, проектируемых и изготовляемых на заводе.

А. ШЕСТАК.

г. Киселевск.

При спортивном клубе Беловской ГРЭС «Энергетик» работают различные секции. Каждый четвертый труженик станции сдал летние нормы на значок ГТО.

Начался зимний сезон. Залит каток, 80 ребят посещают секцию фигурного катания.

НА СНИМКЕ: тренер Н. Ф. Молокоедова ведет занятия с юными фигуристами.

Фото П. Костюкова.

г. Белово.

ЗАМЕТКИ ЧИТАТЕЛЯ

ВСЕ ЖАНРЫ, КРОМЕ...

Третий номер альманаха «Огни Кузбасса» за 1974 год — аккуратная книжка на отличной бумаге, с хорошим шрифтом, фотографиями, красочной обложкой.

Номер открывается изложением доклада ответственного секретаря Кемеровской писательской организации В. Мазаева, сделанного на отчетно-выборном собрании ее.

Читателям будет интересно узнать о работе писателей Кузбасса за три года, о том, что и как написано ими. Сделан анализ изданного, высказана доброжелательная критика.

В. Мазаев рассказал и о работе редколлегии альманаха «Огни Кузбасса», о проблемах, которые предстоит решать литераторам Кузбасса; среди них одна из важнейших — человек и научно-техническая революция.

В номере под рубрикой «Наш современник» журналистка Н. Спирина напечатала очерк о секретаре Заводского райкома КПСС г. Кемерова А. М. Лебедеве «Лучший вариант».

Поэзия представлена стихами А. Ибрагимова и врача из Новокузнецка М. Степанова.

Стихи Ибрагимова разнообразны по форме, в них немало поэтических находок, но они подчас так усложнены, что не сразу добираешься до смысла в них.

Самое крупное произведение в номере — занимает оно больше половины площади — повесть В. Махалова «Вниз по Волге-реке». Думается, редколлегия альманаха правильно поступила, опубликовав повесть полностью, не разбивая на части. Заглавие раскрывает содержание повести. Это — путешествие по Волге.

В последние годы развитие туризма, зарубежных связей расширило и обогатило жанр путевого очерка. У Махалова плавание на «Волжанине» стало сюжетной основой для художественного произведения. Повесть «Вниз по Волге-реке» роднит с очерками о путешествиях ее достоверность. А отличает — что это не только путешествие по Волге, а путешествие в детство, в войну. Путешествие и автора, и вместе с ним наше.

Думается, писать такую повесть было и легко, и трудно. Легко — потому что не нужно придумывать завязку, развязку, сюжетные ходы. Все это автор сам пережил. Трудно — потому что нужно передать читателю атмосферу трудных военных лет, не сгущая краски и не впадая в приукрашивание, в легковесность. Трудно еще и потому, что герои повести — несколько деревенских семей — не могут быть показаны в труде, нет в повести и захватывающих событий. Просто плывут завербованные колхозники в Астрахань. Но плывут в 1943 году, после сталинградской эпопеи. И этим определяется все. Даже не поворачивается язык назвать путешествием это драматичное, полное тягот и невзгод, плавание.

Запоминается образ ответственного за переселенцев инвалида войны Николая Катышева.

В повести правдиво показаны приметы и подробности прифронтового быта, характеры переселенцев. Читается «Вниз по Волге-реке» с интересом еще и благодаря колоритному языку. Правда, вначале с непривычки режет глаз бесчисленные «никчемушный мужичонко», «кадыкастая шея», «действо», «шарабан» и т. д. Потом привыкаешь и начинаешь верить автору, что именно так говорили жители Воробьевки, Копылихи и других деревень Поволжья. Недостает повести ноток оптимизма.

И еще замечание — не столько автору, сколько редакции альманаха и бюро Кемеровской писательской организации. При всей целесообразности публикации произведений о военном детстве и юности — я имею в виду, кроме упомянутой повести, еще и повести В. Баянова «Не красным летом», В. Махалова «Высокая грива», О. Павловского «Не оглядывайся, сынок» — следовало бы больше внимания уделить сегодняшнему дню, его проблемам и конфликтам.

Тем более, что кузбасские литераторы живут бок о бок с коллективами, которые сегодня своим трудом и осуществляют «соединение достижений научно-технической революции с преимуществами социализма». И ехать никуда не нужно. Но пока горьковский призыв — да и веление времени — писать о труде, о человеке труда находит слабое отражение в творчестве писателей Кузбасса.

Редактор студии телевидения З. Естамонова рассказывает под рубрикой «Искусство» о работе художника, мастера искусных поделок из дерева Б. П. Заложного.

Критика в альманахе представлена заметками В. Ширяева о сборнике стихов Г. Кравцова «Витражи». Автор исследует творчество поэта, влияние на него поэзии Вознесенского, анализирует успехи и неудачи сборника.

Под рубрикой «Веселая минутка» представлены юмор и сатира. Сатирическая юмореска «В стиле «вампир» А. Зайцева высмеивает невежественного проходимца Федю Балалайкина, который не только не к месту употребляет разные слова, но и безбожно перевирает их. В большинстве своих сатирических стихотворений В. Матвеев использует каламбуры.

К сожалению, не обошлось в выпуске без ошибок, упущений. В статье В. Ширяева озеро Шарташ названо рекой. В оглавлении указано 6 миниатюр В. Матвеева, а в номере напечатано 5. Не названа картина (или фотография?) на первой странице обложки.

В целом же номер, думается, удался. Любители каждого жанра литературы найдут для себя что-то интересное. В альманахе, как в миниатюре, — все многообразие литературной жизни Кузбасса, представлены все жанры, многие темы.

Л. ГАБАИ,
инженер.

г. Кемерово.

КУДА ПОЙТИ В ВЫХОДНОЙ?

Этого вопроса для школьников Междуреченска не существует. Клубы выходного дня, влияние которых в городе огромно, заботятся о содержательном и интересном досуге для ребят.

Учащиеся 1-й школы, например, уже не первый раз в воскресные дни на автобусах (их шефы — автомобилисты) отправляются на представления в Новокузнецкий цирк.

В школе № 23 по воскресным дням работает юношеский киноклуб «Алатау».

А старшеклассников 22-й школы обычно приглашает Дворец культуры шахты имени Ленина на занятия клуба «Алый парус».

Путешествие в мир сказок всегда нравится ребятам 1—3-х классов, которые усердно посещают клуб «Малышок» при 23-й школе.

В Доме пионеров прошла городская конференция юных краеведов и туристов. Подведены итоги лета и намечены планы на туристскую зиму.

О. ВЕРИНА.

г. Междуреченск.

● ШАХМАТЫ

БОРЬБА НАЧАЛАСЬ

В Кемеровском шахматном клубе начался финал первенства областного центра. В соревнованиях участвуют 32 шахматиста, в их числе — кандидаты в мастера, экс-чемпионы Кузбасса и города А. Богданас и С. Старков.

Итак, борьба сильнейших началась. Кто станет чемпионом города? Каков будет состав первой пятерки победителей? Кому предстоит участвовать в чемпионате Кузбасса? Ответы на все эти вопросы придут немного позднее.

Уже на старте можно было видеть боевитость перворазрядников во встречах с кандидатами в мастера. Об этом говорят итоги трех первых туров. Старшие по званию потерпели поражения от перворазрядников: А. Чарухин проиграл Е. Чирикову, Ю. Гусев — Н. Васильеву, И. Азевич—Г. Шевелеву, В. Латыпов—И. Волчихину.

Но дело в том, что особенность швейцарской системы в отличие от круговой в том, что на финише, в 9, 10 и 11-х турах, сильнейшие играют между собой. Вот здесь скажется и опыт, и подготовка.

После трех туров в числе лидирующей пятерки идут четыре перворазрядника и только один кандидат в мастера — М. Капустин. Впереди — аппаратчик Новокемеровского химкомбината И. Зимин (3 очка), выигравший соответственно у Е. Пигусова, А. Сокола и Н. Васильева. За ним следуют А. Белогородцев, Г. Шевелев и М. Капустин, у них по два с половиной очка из трех. И. Волчихин имеет два очка при одной незаконченной партии.

М. КОНОПЛЕВ,
главный секретарь чемпионата, судья республиканской категории.

г. Кемерово.

Зам. редактора
А. И. БЕЛЬЧИК.

КОНЦЕРТНЫЙ ЗАЛ ФИЛАРМОНИИ

1 ДЕКАБРЯ

АБОНЕМЕНТНЫЙ КОНЦЕРТ

Солистка Московской государственной филармонии заслуженная артистка РСФСР

Белла ДАВИДОВИЧ
(фортепьяно)

Начало концерта в 19 час. 30 мин.
Действителен талон № 3.

В ТЕАТРАХ, ЦИРКЕ И КИНО

Театр ДРАМЫ
РОДСТВЕННИКИ. Начало в 19 час. 30 мин. 29 ноября — ДЕТИ СОЛНЦА.

Театр ОПЕРЕТТЫ
ЛЕВША. Начало в 19 час. 30 мин. 29 ноября — МАДЕМУАЗЕЛЬ НИТУШ.

ЦИРК.
ПОСЛЕДНИЕ ДНИ ГАСТРОЛЕЙ КРУПНЕЙШЕГО ИЛЛЮЗИОННОГО АТТРАКЦИОНА «ВОЛШЕБНАЯ АРЕНА» под руководством ЮРИЯ АВЬЕРИНО И БОЛЬШАЯ ЦИРКОВАЯ ПРОГРАММА. Начало представлений в 20 час.

Кинотеатр «МОСКВА»
Новый цветной широкоформатный художественный фильм ПОСЛЕДНЯЯ ВСТРЕЧА (9, 11, 13, 15, 17, 19-20, 21-40), ВСТРЕЧА С ТВОРЧЕСКОЙ ГРУППОЙ киностудии им. М. Горького (к сеансам в 17, 19-20, 21-40).

Зал КИНОХРОНИКИ (кинотеатр «Москва»)
Хроникальный фильм НЕВЕРОЯТНАЯ ПРАВДА (15-20, 19-50). Художественный фильм У ОЗЕРА, две серии (9, 12-10, 16-30 21).

Кинотеатр «ЮБИЛЕЙНЫЙ»
Премьера нового широкоформатного фильма ДОЧКИ-МАТЕРИ (9, 11, 13, 15, 17, 19-20, 21-40), ВСТРЕЧА С ТВОРЧЕСКОЙ ГРУППОЙ киностудии им. М. Горького (к сеансам в 17, 19-20, 21-40).

Кинотеатр «КОСМОС»
Новый художественный фильм КОНЕЦ СЕЗОНА (9, 10, 11, 12, 13, 14, 15, 16, 17, 18, 19, 20, 21, 22), ВСТРЕЧА С ТВОРЧЕСКОЙ ГРУППОЙ киностудии им. М. Горького (к сеансам в 18, 19, 20 час.).

Кинотеатр «ПИОНЕР»
ВСТРЕЧА С ТВОРЧЕСКОЙ ГРУППОЙ киностудии им. М. Горького (9-30, 13-20, 15-30). ОТРОКИ ВО ВСЕЛЕННОЙ (11-40). И ДОЖДЬ СМЫВАЕТ ВСЕ СЛЕДЫ (17-40, 19-30, 21-20), КРЫЛЬЯ ПОБЕДЫ (к сеансу в 21-20).

Кинотеатр «ОКТЯБРЬ»
Киносборник ТАЙНА СТРАНЫ ЗЕМЛЯНИКИ (10, 14), ВОЗВРАТА НЕТ (12, 16, 17-50, 19-40, 21-30).

Кинотеатр «МЕТАЛЛУРГ»
ПЯТЕРКА ЗА ЛЕТО (10, 14-20), ВЫСОКИЙ БЛОНДИН В ЧЕРНОМ БОТИНКЕ (11-40, 19-30). ТОНКАЯ НИТЬ (16, 17-50, 21-30).

Кинотеатр «ПРОГРЕСС»
ЦАРЕВИЧ ПРОША (10, 12, 14, 16, 17-40, 18-40, 21-30).

Кинотеатр «ЛУЧ».
ЦАРЕВИЧ ПРОША (10, 13-20, 18-40). ВЫСОКИЙ БЛОНДИН В ЧЕРНОМ БОТИНКЕ (11-40, 15, 16-50, 20-20 — детям смотреть не рекомендуется).

Кинотеатр «КОМСОМОЛЕЦ»
ПРИНЦ БАЯЯ (15), МОЙ ДОБРЫЙ ЧЕЛОВЕК (17, 19, 21).

ДК СТРОИТЕЛЕЙ
ЛИЛОВАЯ АКАЦИЯ (17, 19, 20-40).

ДК ХИМКОМБИНАТА
СПЕЛЫЕ ВИШНИ (16, 18, 20).

ДК КИРОВСКОГО РАЙОНА
ЖИТЬ ЛЮБОВЬЮ (11, 13, 15, 17, 19, 21).

ДК ШАХТЕРОВ
ВЫСОКИЙ БЛОНДИН В ЧЕРНОМ БОТИНКЕ (14-30, 16-30, 18-30, 20-30).

Клуб ГРЭС
ЦВЕТОК И КАМЕНЬ, две серии (17, 20).

Клуб КОКСОХИМЗАВОДА
АНАТОМИЯ ЛЮБВИ (17, 19, 21).

БЕРЕГИТЕ ЖИВОТНОВОДЧЕСКИЕ ПОМЕЩЕНИЯ ОТ ПОЖАРА!

ВНИМАНИЮ ПРЕДСЕДАТЕЛЕЙ КОЛХОЗОВ, ДИРЕКТОРОВ СОВХОЗОВ, ПТИЦЕФАБРИК, ВСЕХ РАБОТНИКОВ ЖИВОТНОВОДСТВА!

В хозяйствах области имеют место пожары на животноводческих фермах и в местах хранения запасов кормов. Основные причины огненных бедствий: установка кустарно изготовленных электронагревательных приборов, недосмотр и неисправность топящихся печей, дымоходов, применение открытого огня при отогревании замерзших труб и т. д. В октябре—ноябре с. г. по этим причинам возникали пожары на фермах колхоза имени Жданова Промышленновского района, совхозов «Ижморский», «Мазуровский» и других.

В период зимнего стойлового содержания общественного стада, когда особо широко применяются нагревательные установки, значительно возрастает опасность возникновения пожаров на животноводческих фермах.

В целях предотвращения пожаров НЕОБХОДИМО:

— **территорию** животноводческой фермы и места хранения кормов содержать в чистоте;

— **грубые корма** складировать на площадках, удаленных от строений не менее чем на 50 метров;

— **все электрические** лампочки в животноводческих помещениях защитить стеклянными колпаками;

— **не допускать** эксплуатации электропроводки с нарушенной изоляцией, не применять самодельных рубильников и предохранителей «жучок»;

— **электропроводку** выполнять проводом «ПР-500», «АПР-500» по изоляторам на металлических якорях. На вводах электропроводов в животноводческих помещениях установить электрозащиту;

— **теплогенераторы** и электрокалориферы размещать в самостоятельных несгораемых пристройках или отдёлать от основного помещения, где содержится скот, несгораемой противопожарной стеной. При наличии в этой стене проема его необходимо защитить противопожарной дверью;

— **расходные** топливные баки устанавливать в помещениях, надежно изолированных от теплогенераторной или котельной;

— **на топливопроводе**, у расходного бака, должен быть запорный вентиль для прекращения подачи топлива к форсунке в случае аварии или пожара;

— **водонапорные башни** оборудовать приспособлениями для забора воды пожарными машинами, агрегатами и машинами, приспособленными для тушения пожаров в сельской местности;

— **животноводческие** постройки обеспечить первичными средствами пожаротушения и противопожарным инвентарем (огнетушители, бочки с водой, ведра, багры, лопаты, приставные лестницы и звуковой сигнал для оповещения о пожаре);

— **весь обслуживающий персонал** обучить умению пользоваться средствами тушения пожара, способам эвакуации животных.

Строго запрещается применение костров, факелов, паяльных ламп и других источников открытого огня при отогревании замерзших труб, водопроводов, канализационных сетей, отопления, автопоилок. Для этих целей применять только горячую воду, пар, нагретый песок;

— **загромождать** ворота, тамбуры, проходы двери и подступы к противопожарному инвентарю;

— **работать на** теплогенераторах при снятых теплообменниках и неисправностях при подаче топлива;

— **оставлять** без надзора работающие теплогенераторы, котлы, топящиеся печи и другие нагревательные приборы и установки.

РУКОВОДИТЕЛИ КОЛХОЗОВ, СОВХОЗОВ, ПТИЦЕФАБРИК, УПРАВЛЯЮЩИЕ ОТДЕЛЕНИЯМИ, БРИГАДИРЫ, ЗАВЕДУЮЩИЕ ФЕРМАМИ, ВСЕ РАБОТНИКИ ЖИВОТНОВОДСТВА, НЕУКЛОННО ВЫПОЛНЯЙТЕ ПРАВИЛА ПОЖАРНОЙ БЕЗОПАСНОСТИ, БЕРЕГИТЕ ФЕРМЫ И ЖИВОТНЫХ ОТ ОГНЯ!

УПРАВЛЕНИЕ ПОЖАРНОЙ ОХРАНЫ УВД КЕМЕРОВСКОГО ОБЛИСПОЛКОМА.
КЕМЕРОВСКИЙ ОБЛАСТНОЙ СОВЕТ ВСЕРОССИЙСКОГО ДОБРОВОЛЬНОГО ПОЖАРНОГО ОБЩЕСТВА.

Коллектив филиала «Кемеровогражданпроект» выражает глубокое соболезнование начальнику отдела Лежнину А. Ф. по поводу кончины его матери
Феклы Павловны.

ПИШИТЕ, ЗВОНИТЕ:

Адрес редакции и издательства: 650630, ГСП, г. Кемерово-99, ул. Ноградская, 3. Телефоны: редактора 6-61-54, приемной 6-69-74, заместителей редактора 6-65-74, 6-70-82, ответственного секретаря 6-68-81, зам. ответственного секретаря 6-65-63, отделов редакции: партийной жизни 6-61-83 и 6-02-08, пропаганды 6-66-73, промышленного 6-69-44 и 95-51-02, сельского хозяйства 6-67-82 и 6-90-71, Советов депутатов 6-64-84, культуры 6-62-01, строительного 6-67-46 и 6-02-00, писем и рабселькоров 6-90-52 и 6-60-72, информации 6-62-37, 95-58-76 и 6-82-61, еженедельника «Панорама» 6-63-02, об'явлений 6-68-72, фотокорреспондентов 6-90-63, приема информации 6-88-85, общественной приемной 6-66-52, бухгалтерии 6-90-54, директора издательства 6-69-23.

ОП05622. Типография издательства «Кузбасс». 2 Заказ № 276.