Пролетарии всех стран, соединяйтесь!

КУЗБАСС

ОРГАН КЕМЕРОВСКОГО ОБКОМА КПСС и ОБЛАСТНОГО СОВЕТА ДЕПУТАТОВ ТРУДЯЩИХСЯ

Газета основана в январе 1922 года

№ 267 (14378)
ПЯТНИЦА, 15 НОЯБРЯ 1974 года.

Цена 2 коп.

1974-й ОПРЕДЕЛЯЕТ УСПЕХ ПЯТИЛЕТКИ

- ЗАМЕЧАТЕЛЬНАЯ ПОБЕДА ГОРНЯКОВ ЛЕНИНСКОГО РУДНИКА
- ФЕРМАМ—ЗАБОТУ И ВНИМАНИЕ
- КЕМЕРОВСКИЕ ДОМОСТРОИТЕЛИ НА ТРУДОВОЙ ВАХТЕ

РАБОТАТЬ БЕЗ ТРАВМ И АВАРИЙ

Полтора месяца остается до конца четвертого, определяющего года пятилетки. Трудящиеся области успешно завершают его: за десять месяцев добыто сверх плана три с половиной миллиона тонн угля, выплавлено сорок три тысячи тонн стали, произведено более 70 тысяч тонн минеральных удобрений, на 18 миллионов рублей выпущено сверхплановых товаров народного потребления. Всего же за десять месяцев года реализовано сверхплановой продукции более чем на 90 миллионов рублей.

Успехи эти — результат самоотверженного труда наших рабочих и инженерно-технических работников, большой организаторской работы партийных и профсоюзных комитетов, развернувшегося соревнования за досрочное завершение плановых заданий и обязательств пятилетки.

Несомненно, большую роль в достижении успехов сыграло движение за повышение культуры производства и улучшение техники безопасности под девизом: «Работать высокопроизводительно, без травм и аварий!». За годы текущей пятилетки более 80 тысяч человек в области удостоены звания рабочего высокой культуры производства, коллективами высокой культуры производства являются 30 предприятий, более двух тысяч бригад, цехов, участков, смен, отделений, ферм. В этом году более 15 тысяч рабочих коллективов работают без травм и аварий (это на четверть больше, чем в первом году пятилетки); на 580 предприятиях области нет несчастных случаев.

Работать без травм и аварий — значит трудиться высокопроизводительно, с хорошим моральным настроем. Именно так и работают, например, шахтерские бригады Д. Придаченко (шахта им. 7 Ноября), Л. Ювженко («Зыряновская»), братьев Баженовых (шахта им. Ем. Ярославского), строительные бригады Г. Зорина (трест «Сибметаллургмонтаж») и А. Митрофанова («Кемеровогражданстрой»), коллектив цеха № 23 беловского завода «Кузбассрадио». Умело организована профилактическая работа по предупреждению травматизма на Новокемеровском химкомбинате, КМК, азотнотуковом, Анжерском стекольном и Новокузнецком алюминиевом заводах, на шахтах «Нагорная», «Новая» и на других предприятиях области. Недаром здесь организуются областные межотраслевые школы передового опыта по охране труда, проводятся всесоюзные семинары.

Человек труда — самый ценный в нашей стране капитал. Охрана его здоровья, создание безопасных условий работы — постоянная забота партии и правительства. Только у нас в области за последние три года на охрану труда и технику безопасности израсходовано более 112 миллионов рублей. Предметный разговор об охране труда состоялся на прошедшем в июне нынешнего года пленуме областного комитета партии; здесь же были указаны конкретные пути улучшения этой работы на предприятиях области.

Заботиться о человеке труда, создавать ему хорошие условия для работы—не какая-то сезонная кампания. Это вопрос вопросов в деятельности хозяйственных руководителей, партийных и профсоюзных комитетов. Здесь как может быть нигде более, особо опасны формальный подход к делу, потеря чувства ответственности, профессиональное дилетантство.

Особую тревогу вызывает сегодня состояние техники безопасности на предприятиях Главкузбасстроя, в комбинатах «Прокопьевскуголь» и «Кемероволес», тресте «Облкемеровоуголь», во многих совхозах и колхозах области. По сравнению с прошлым годом нынче возрос травматизм с тяжелым исходом в Прокопьевске, Киселевске, Анжеро-Судженске, Мариинске, Таштаголе. Значительного улучшения требуют вопросы охраны труда на предприятиях черной металлургии, машиностроения, легкой и пищевой промышленности, коммунального хозяйства, на транспорте. Нельзя мириться, например, с тем, что в производственном объединении совхозов служба безопасности укомплектована до сих пор не полностью, почти половина инженеров по технике безопасности не имеет специального образования.

Анализ показывает, что наиболее часты случаи аварий и травматизма там, где используется ручной труд, устаревшая технология производства, где в эксплуатации находятся отжившие свой век машины и механизмы. Значит, один из кардинальных путей снижения травматизма и несчастных случаев — механизация и автоматизация производственных процессов, использование достижений научно-технического прогресса. А это, в свою очередь, теснейшим образом связано с повышением профессионального и общеобразовательного уровня рабочих кадров: эксплуатировать высокоэффективное современное оборудование может только человек знающий.

Велика роль на производстве комиссий по охране труда общественных инспекторов, технических комиссий профсоюзов. И главная задача их не только в выявлении различного рода нарушений техники безопасности, а прежде всего в предупреждения их. Необходимо более широко и во весь голос морально и материально поощрять общественников — активных пропагандистов и борцов за безопасный труд.

Партийным, профсоюзным комитетам необходимо воспитывать у руководящих и рабочих кадров высокое чувство ответственности за неукоснительное соблюдение техники безопасности, строго спрашивать с нарушителей ее, наказывать виновных. Порою этого не делается: «мелочи» не замечаются, а если и ударят в колокола — то уже после того, когда потери оказываются невосполнимыми. Заместитель директора по производству шахты «Анжерская» тов. Борисов и главный технолог тов. Деделов в августе—сентябре, например, в общей сложности более сорока раз посещали подземные участки. И только в трех случаях они выдали распоряжение на устранение нарушений техники безопасности. Примерно такая же картина и на шахте «Таежная». Может быть, на данных предприятиях нет причин для тревоги? Ничего подобного! С начала года на этих двух шахтах горнотехнической инспекцией выявлено около шести тысяч нарушений правил безопасности.

Можно ли работать без травм и аварий? Можно! Об этом говорит опыт десятков и сотен рабочих коллективов Кузбасса. Детально изучить, широко распространить этот опыт — благородная и безотлагательная задача партийных и профсоюзных организаций наших шахт, заводов, фабрик, колхозов и совхозов. Радостным и по-настоящему творческим может быть труд человека лишь тогда, когда он надежно обеспечен от травм и аварий.

ЕСТЬ СВЕРХПЛАНОВЫЙ МИЛЛИОН!

Горняки Ленинского рудника, соревнуясь за досрочное завершение заданий определяющего года пятилетки, добились замечательной трудовой победы. За десять месяцев и первую декаду ноября они выдали миллион 15 тысяч тонн угля сверх плана. Наибольший вклад в выполнение обязательств рудника внесли коллективы шахт им. С. М. Кирова, «Октябрьская», «Комсомолец».

М. ШАЕВ.

г. Ленинск-Кузнецкий.

ТОЛЬКО ЗА СУТКИ

Бригада В. М. Спиридонова из первого управления Кемеровского домостроительного комбината — главный на предприятии специалист по монтажу девятиэтажных общежитий. За короткое время она собрала в Кемерове около десяти высотных зданий.

Помня о том, что Кемеровский домостроительный комбинат одним из первых в областном центре решил работать в оставшееся до конца определяющего года пятилетки время по-ударному, монтажники стремятся использовать каждую смену с максимальной отдачей. И это им удается вполне. 11 ноября, например, бригада Спиридонова установила в проектное положение 78 деталей будущего дома, освоила 9,4 тысячи рублей, выполнила задание на 158 процентов.

Этот успех был достигнут благодаря умению, большому трудолюбию таких монтажников, как В. В. Молчанов, А. Е. Елькин, В. В. Непомнящий.

Ф. МАКСИМОВ.

г. Кемерово.

Бригада В. Кубышева—одна из передовых на шахте им. 7 Ноября. Горняки бригады вместе со всем коллективом предприятия обязались выполнить пятилетку к 22 апреля 1975 года — 105-й годовщине со дня рождения Ленина. Сегодня коллектив успешно справляется со взятыми обязательствами.

НА СНИМКЕ: В. Кубышев.

Фото Ю. Сергеева.

г. Ленинск-Кузнецкий.

Животноводство—ударный фронт

ГОДОВОЙ — ДОСРОЧНО

Труженики ферм совхозов и колхозов области добились нового успеха во Всесоюзном социалистическом соревновании — досрочно выполнили годовой народнохозяйственный план продажи государству мяса. Из хозяйств области на приемные пункты поступило 104,6 тыс. тонн скота и птицы. Это больше предусмотренного народнохозяйственным планом на 2,6 тыс. тонн. А против соответствующего периода прошлого года этой продукции реализовано на 23,3 тыс. тонн больше.

Значительно перевыполнили задание по продаже скота и птицы хозяйства Ленинск-Кузнецкого, Прокопьевского, Беловского, Кемеровского, Тяжинского, Яшкинского, Чебулинского, Промышленновского и Яйского районов. Они перевыполнили годовой план более чем на 5 тысяч тонн, а против соответствующего периода прошлого года увеличили реализацию мяса на 14,6 тыс. тонн.

Наиболее весомый вклад внесли в досрочное выполнение народнохозяйственного плана продажи государству скота и птицы колхозы «Страна Советов», им. Коминтерна Ленинск-Кузнецкого района, «Ударник полей», им. Мичурина Промышленновского района, «Маяк Ильича» Чебулинского района; совхозы «Заря», «Вагановский», «Новопокровский», «Ягуновский», «Моховский», «Шахтер», «Чумайский», «Тяжинский», «Сидоровский», «Яйский», «Яшкинский», «Колмогоровский», Кемеровская и Инская птицефабрики и другие.

Досрочно выполнили годовой народнохозяйственный план продажи молока государству Чебулинский, Тяжинский, Яйский, Новокузнецкий и Ижморский районы. Перевыполнив годовые задания, они вместе с тем перекрыли и прошлогодние показатели в общей сложности на 5000 тонн.

Коллектив совхоза «Сосновский» выполнил годовой народнохозяйственный план реализации молока, продав его свыше 7.400 тонн. Это самый высокий показатель среди хозяйств области. Колхозы им. Ленина Ижморского района, им. Калинина Тяжинского района, «Сибиряк» Чебулинского района, совхозы «Притомский», «Ижморский», «Симбирский», «Восточный», «Кубитетский», «Чебулинский» и другие значительно перевыполнили годовой народнохозяйственный план продажи молока государству.

Колхозы и совхозы области принимают все меры к тому, чтобы успешно завершить определяющий год пятилетки по продаже государству животноводческой продукции.

ДЕЛО ПО ПЛЕЧУ

Животноводы колхоза «Искра» обязались в наступивший зимний период содержания скота надоить от каждой коровы по 1.985 килограммов молока. Это на 54 кг больше предыдущей зимовки. Решено также значительно увеличить по сравнению с тем же периодом привесы молодняка крупного рогатого скота. Инициативу нашего колхоза одобрило бюро Промышленновского райкома партии.

Какими же резервами мы располагаем? Как намерены добиться намеченного рубежа?

Животноводы колхоза успешно завершили 10 месяцев определяющего года пятилетки. Перевыполнены народнохозяйственные планы продажи государству молока и мяса. Задача теперь состоит в том, чтобы не менее успешно завершить текущий год и создать условия для увеличения производства продуктов животноводства в завершающем году пятилетки.

Обеспеченность кормами у нас, пожалуй, не лучше, чем в других колхозах и совхозах района. Наполовину меньше заготовлено силоса и сенажа, недостаточно и сена. Словом, грубых и сочных кормов набирается 4,3 кормовой единицы на голову в сутки. В этих условиях мы заострили внимание всех работников ферм на необходимости экономно, рационально использовать каждый килограмм корма.

Рационы расписаны с первого до последнего дня зимовки. На весну припасено самое высококачественное сено. Оно вывезено с полей и хранится отдельно. К весне оставляем неприкосновенный запас концентратов.

Из чего сейчас складывается суточный рацион? Скармливаем за сутки 15 килограммов силоса, 2 кг сена, 10 кг соломы. В ближайшие дни наш шеф — Тырганское стройуправление—закончит монтаж кормоцеха (вращающиеся емкости) для приготовления к скармливанию соломы. Не сомневаемся: это будет серьезное подспорье в повышении питательности рациона для коров.

Второй наш резерв — улучшающееся дойное стадо. Его физиология нормальная, породность хорошая, упитанность высокая. Кроме того, к концу года будем иметь резерв — 26 процентов нетелей к дойному поголовью. Это позволит хорошо провести ремонт стада. Нынче 40 процентов коров преждевременно ушли в запуск (отсюда и снижение выхода молока на 400 граммов от коровы по сравнению с этим периодом прошлого года). Но уже в ноябре разрыв будет ликвидирован. В ноябре—декабре поставим на раздой свыше 60 коров.

Слов нет, зимовка нынче нелегкая. Успешное ее проведение во многом будет зависеть от доярок, скотников, от их отношения к своему делу. Коллектив животноводов у нас крепкий, опытный, дружный. Взять, например, Е. А. Головнину. За десять месяцев этого года она надоила молока по 3.400 кг на корову. У нее клок сена не пропадет даром. Бригадир А. Ф. Марочкина по итогам прошлой зимовки награждена орденом «Знак Почета». Скотник И. И. Носов много лет работает в одной бригаде. И корм подвезет вовремя, и проследит, чтобы чистота была в коровнике. Н. П. Орлов откармливает молодняк. Это думающий, ищущий работник. Перед праздником Октября колхоз сдал на мясокомбинат 45 откормленных бычков. 44 из них приняты по высшей категории. Сейчас Орлов готовит к сдаче еще 67 бычков. Добросовестный уход, строжайшее соблюдение режима кормления, прогулки, поение теплой водой — все это позволяет Орлову обеспечивать в зимнее время неизменно высокие привесы скота.

Настрой у животноводов боевой. Коллектив второй бригады уже выполнил годовые обязательства — получить от каждой из 220 коров свыше трех тысяч килограммов молока. По нашим расчетам, к концу года надой достигнет 3.650 кг. Это позволит продать государству дополнительно 425 тонн молока.

Правление колхоза, партийная, профсоюзная организации перенесли центр организаторской и политической работы в коллективы ферм. Задача такая: своевременно выявлять и устранять причины, которые могут помешать животноводам держать четкий ритм работы. На местах созданы две партгруппы. На днях провели совещание с бригадирами животноводов по итогам работы в октябре. Этому посвятили партсобрания на фермах.

В первых числах декабря закончим вывозку с полей всех грубых кормов на фуражные дворы, добьемся от СМУ Промышленновской «Сельхозтехники» завершения строительства пятирядного коровника на 280 голов.

Обязательства на зимовку у нас напряженные. Но они по силам коллективу животноводов.

З. РОЖОК,
председатель колхоза «Искра».

Промышленновский район.

ПРЕБЫВАНИЕ А. П. КИРИЛЕНКО В ТУРКМЕНИСТАНЕ

АШХАБАД, 13 ноября. (ТАСС). Радостный праздник пришел на землю Туркменистана. Трудящиеся республики, как и весь советский народ, готовятся отметить 50-летие образования Туркменской ССР и создания Компартии Туркменистана.

Сегодня на юбилейные торжества прибыл член Политбюро ЦК КПСС, секретарь ЦК КПСС А. П. Кириленко. В аэропорту его встречали первый секретарь ЦК Компартии Туркменистана М. Г. Гапуров, Председатель Президиума Верховного Совета Туркменской ССР Д.-М. Клычев, Председатель Совета Министров республики О. Н. Оразмухамедов, члены Бюро ЦК Компартии Туркменистана, руководители партийных и советских организаций, а также главы делегаций, прибывших на празднование юбилея из всех союзных республик, Москвы и Ленинграда, делегация Среднеазиатского военного округа.

Сегодня товарищ А. П. Кириленко возложил цветы к памятнику В. И. Ленину в сквере, носящем имя основателя Коммунистической партии и Советского государства. Вместе с ним цветы возложили руководители Туркменской ССР, главы делегаций.

Цветы были возложены также к Вечному огню у открытого в канун юбилея республики Музея-мемориала борцам революции и к обелиску воинам-туркменистанцам, павшим в боях за Родину в годы Великой Отечественной войны.

По случаю золотого юбилея республики в центре Ашхабада заложена зеленая аллея. Первое деревце на аллее посажено по просьбе Генерального секретаря ЦК КПСС товарища Л. И. Брежнева. Памятные деревца посадили товарищ А. П. Кириленко, руководители республики, главы делегаций.

В тот же день состоялась встреча товарища А. П. Кириленко с членами и кандидатами в члены Бюро ЦК Компартии Туркменистана.

ВСТРЕЧА А. Н. КОСЫГИНА с С. БАНДАРАНАИКЕ

13 ноября член Политбюро ЦК КПСС, Председатель Совета Министров СССР А. Н. Косыгин встретился с Премьер-Министром Республики Шри Ланка Сиримаво Р. Д. Бандаранаике.

А. Н. Косыгин и Сиримаво Р. Д. Бандаранаике продолжили обсуждение вопросов двусторонних советско-ланкийских отношений, а также международных проблем, представляющих взаимный интерес.

Встреча прошла в теплой, дружественной обстановке.

(ТАСС).

ПОДПИСАНИЕ СОВЕТСКО-ЛАНКИЙСКОГО КОММЮНИКЕ

13 ноября в Москве состоялось подписание совместного советско - ланкийского коммюнике.

Документ подписали Председатель Совета Министров СССР А. Н. Косыгин и Премьер-Министр Республики Шри Ланка Сиримаво Р. Д. Бандаранаике.

При подписании присутствовали: с советской стороны — министр иностранных дел СССР А. А. Громыко, заместители Председателя Совета Министров СССР И. В. Архипов, В. Э. Дымшиц, И. Т. Новиков, З. Н. Нуриев, Л. В. Смирнов, заместитель Председателя Совета Министров РСФСР Л. П. Лыкова, министры СССР В. П. Елютин, А. В. Сидоренко, председатель ГКЭС С. А. Скачков, другие официальные лица;

с ланкийской стороны — лица, сопровождающие Премьер-Министра.

(ТАСС).

ЗАВЕРШЕНИЕ СОВЕТСКО-ЛАНКИЙСКИХ ПЕРЕГОВОРОВ

13 ноября были завершены переговоры между членом Политбюро ЦК КПСС, Председателем Совета Министров СССР А. Н. Косыгиным, членом Политбюро ЦК КПСС, министром иностранных дел СССР А. А. Громыко и Премьер-Министром Республики Шри Ланка Сиримаво Р. Д. Бандаранаике.

В ходе переговоров, прошедших в дружественной обстановке, было продолжено рассмотрение вопросов, представляющих взаимный интерес.

Согласовано советско-ланкийское коммюнике об итогах переговоров, которое будет опубликовано.

(ТАСС).

ОТЪЕЗД ИЗ МОСКВЫ ПРЕМЬЕР-МИНИСТРА РЕСПУБЛИКИ ШРИ ЛАНКА

14 ноября из Москвы в Тбилиси отбыла Премьер-Министр Республики Шри Ланка Сиримаво Р. Д. Бандаранаике. Она находится в СССР по приглашению Советского правительства с официальным визитом.

На Внуковском аэродроме, украшенном государственными флагами Республики Шри Ланка и Советского Союза, Премьер-Министра провожали Председатель Совета Министров СССР А. Н. Косыгин, министр иностранных дел СССР А. А. Громыко, заместитель Председателя Совета Министров СССР И. В. Архипов, другие официальные лица.

На летном поле был выстроен почетный караул и исполнены государственные гимны Шри Ланка и Советского Союза.

Высокую гостью провожали представители трудящихся столицы.

Улицы, по которым проезжали на аэродром Сиримаво Р. Д. Бандаранаике и А. Н. Косыгин, были украшены государственными флагами Шри Ланка и СССР, приветственными транспарантами в честь крепнущих дружественных связей между народами двух стран. Кортеж автомашин сопровождал почетный эскорт мотоциклистов.

(ТАСС).

УКАЗ ПРЕЗИДИУМА ВЕРХОВНОГО СОВЕТА СССР

О назначении тов. Демичева П. Н. министром культуры СССР

Президиум Верховного Совета СССР **постановляет:**

Назначить тов. **Демичева** Петра Ниловича министром культуры СССР.

Председатель Президиума Верховного Совета СССР
Н. ПОДГОРНЫЙ.

Секретарь Президиума Верховного Совета СССР
М. ГЕОРГАДЗЕ.

Москва, Кремль.
14 ноября 1974 г.

ОТ ОБКОМА КПСС И ОБЛИСПОЛКОМА

Кемеровский областной комитет КПСС и исполком областного Совета депутатов трудящихся с глубоким прискорбием извещают, что 14 ноября 1974 года на 66-м году жизни после тяжелой болезни скончался член обкома КПСС, депутат областного Совета, Герой Социалистического Труда, директор Западно-Сибирского металлургического завода им. 50-летия Великого Октября **Леонид Сергеевич Климасенко** и выражают глубокое соболезнование семье и близким покойного.

ОБКОМ КПСС **ОБЛИСПОЛКОМ**

Партийная жизнь: коммунист в комсомоле

С КОГО БРАТЬ ПРИМЕР?

Вспоминается недавний случай. В райком партии пригласили около ста молодых коммунистов, которые были выдвинуты на комсомольскую работу. Хотелось узнать, как они справляются с ответственным партийным поручением, что их волнует, в какой помощи нуждаются. Некоторые комсомольские вожаки пришли с листками заранее приготовленного текста.

— Знаете что, — сказали ребятам, — давайте обменяемся мнениями без всяких бумажек. Пользы будет больше, если вы о своей работе расскажете своими словами.

Поначалу такой поворот озадачил молодых активистов. Шумок прокатился по залу. Но предложение приняли. Разговор получился непринужденный, откровенный... Он многое дал и нам, партийным работникам. Мы четче увидели проблемы, с которыми сталкиваются организаторы молодежи.

Кировский райком партии постоянно оказывает помощь молодым коммунистам, рекомендованным в различные комсомольские органы. Ежеквартально проводим совместные совещания секретарей партийных и комсомольских комитетов, на которых обсуждаются вопросы организационно-партийной и внутрисоюзной работы.

Считаем полезными встречи с коммунистами, которые являются членами райкома ВЛКСМ. Более опытные в партийной работе товарищи подсказывают им, как лучше провести на пленуме разговор, на какие моменты обратить особое внимание. Речь, разумеется, идет не о подмене и мелочной опеке комсомольских комитетов и бюро. Наоборот, стремимся к тому, чтобы молодежь сама проявляла как можно больше инициативы.

Анализ показывает, что большинство молодых коммунистов работают в комсомольских органах добросовестно, творчески. Взять, к примеру, секретаря комитета ВЛКСМ завода «Строммашина» Николая Сенчурова. Надо сказать, «наследство» ему досталось тяжелое. Многие комсомольцы не ходили на собрания, взносы платили нерегулярно, организация численно не росла. Новому составу комитета ВЛКСМ удалось наладить дело. Сейчас в комсомольской организации девяносто человек являются ударниками коммунистического труда. Двести юношей и девушек трудятся по личным планам-обязательствам и успешно их выполняют. Улучшение внутрисоюзной работы заметно сказалось на росте комсомольской организации. За последние полтора года в ее ряды принято сорок человек. Отрадно и то, что комитет ВЛКСМ рекомендовал 21 комсомольца кандидатами в члены партии.

Партийная прослойка среди секретарей первичных комсомольских организаций в нашем районе составляет более 50 процентов. В числе членов райкома комсомола 73 процента — коммунисты. Партийные организации, райком КПСС взяли курс на то, чтобы члены ВЛКСМ, принятые в партию, продолжали работать в комсомоле.

Комсомольская организация района насчитывает в своих рядах более одиннадцати тысяч человек. На предприятиях созданы и успешно трудятся десятки комсомольско - молодежных бригад. Одну из таких бригад на заводе «Строммашина» возглавляет член КПСС Владимир Фролов. Станочники со своим пятилетним заданием справились за три с половиной года. Хорошие отзывы можно услышать и о других коллективах, которыми руководят молодые коммунисты. Молодежь в них хорошо трудится, учится в школах, техникумах, занимается общественными делами. И равняются ребята, прежде всего, на своих вожаков.

Одной из действенных форм воспитания молодежи является хорошо организованная политическая учеба. Среди пропагандистов системы комсомольского политпросвещения немало членов партии, которые подготовлены для выполнения такого трудного и ответственного поручения. В числе пропагандистов есть и первые руководители — директор Кировской автобазы Е. П. Шмаков, директор завода «Строммашина» Д. Д. Цитцер и многие другие.

Говоря о положительных моментах в руководстве комсомолом, я далек от мысли считать эту работу безупречной. Состояние внутрисоюзной работы в ряде молодежных организаций не отвечает требованиям сегодняшнего дня. Комсомольские собрания проходят неинтересно, вопросы для обсуждения выносятся «дежурные». И они, естественно, не побуждают мыслить, действовать, вскрывать имеющиеся недостатки.

Комитеты комсомола должны смелее браться за решение такой проблемы, как трудовое воспитание подростков. Сейчас все более широкое распространение получает участие школьников старших классов в лагерях труда и отдыха. Нынче в таких лагерях побывали более тысячи учащихся нашего района. Недавно на бюро райкома партии мы утвердили план комплектации лагерей труда и отдыха на несколько лет вперед. Работу планируем построить так, чтобы больше инициативы проявляли комсомольские организации. Осуществление намеченной программы будет во многом зависеть и от молодых коммунистов, работающих в комсомоле.

Непочатый край дел в вопросах наставничества. Надо признать, что у нас нет пока массовости в этом важном движении. Одним из главных недостатков является то, что наставники (кадровые рабочие, инженеры, техники) не всегда доводят начатое до конца. Привить молодому человеку любовь к труду, воспитать его в духе высокой идейной убежденности — долг и обязанность каждого члена партии.

У нас есть все основания гордиться нашей подрастающей сменой. За последние полтора года партийная организация Кировского района значительно пополнила свои ряды. Из вновь принятых в партию 60 процентов составляют люди, которые выросли и прошли политическую закалку в комсомоле. Многие из них продолжают работать в комсомольских организациях, выполняя ответственное партийное поручение — воспитывать молодежь в духе коммунистической идейности, преданности нашей Советской Родине.

А. КУЗЬМИН,
первый секретарь Кировского райкома КПСС.

Кемеровский выпуск

ЗА ВЫСОКУЮ ЭФФЕКТИВНОСТЬ ПРОИЗВОДСТВА

НАЙДЕН ПРИНЦИП

Фенолоспирты — один из самых многотоннажных продуктов завода. Эта красноватая, прозрачная жидкость пользуется большим спросом: мы отгружаем ее десятками и сотнями цистерн.

Долгое время для получения искусственных смол на основе фенола и формальдегида пользовались методом, ведущим свою родословную с начала века. Это был периодический процесс, при котором высокомолекулярное соединение образуется не спеша — сидючи, так сказать, на одном месте.

Были, правда, попытки ускорить процесс с помощью температуры, катализаторов, но чаще всего они оканчивались неприятностями. Разбушуется высокомолекулярная стихия — того и жди выброса, ожога или отравления. А уж о качестве и говорить не приходилось.

А не пойти ли другим путем — не заставить ли высокомолекулярное соединение образовываться, если так можно выразиться, на ходу? Так родилась идея непрерывного процесса поликонденсации феноло-формальдегидных смол. Разве не заманчиво отказаться от огромных десятикубовых реакторов и создать установку непрерывного действия, которая позволит нарастить мощность и максимально автоматизировать процесс?

Группа новой техники цеха № 1 под руководством Вадима Алексеевича Феофилова разработала и создала такую установку для непрерывного производства фенолоспиртов.

Карболитчики по достоинству оценили преимущества нового метода и взяли его на вооружение в борьбе за повышение эффективности производства.

Выигрыш предполагался большой. Теперь уже известно, что благодаря установке примерно вдвое увеличится выпуск фенолоспиртов и примерно также поднимется производительность труда на этом участке производства. Но еще важнее то, что в принципе найдено техническое решение для реконструкции периодических схем и других видов смол.

Принцип действия установки примерно таков: исходные компоненты непрерывно дозируются в нужном соотношении и движутся по системе, основной частью которой является колонна непрерывного действия. Во время движения по секциям колонны под действием температуры и катализатора они превращаются в фенолоспирты. Их охлаждают и нейтрализуют, проверяют на соответствие показателям технических условий и отгружают в те самые цистерны, о которых шла речь вначале.

Все, кажется, довольно просто. В жизни, однако, это гораздо сложнее, тем более, что идти приходится не проторенной дорогой, а совершенно новым путем. Вот почему и сегодня, несмотря на то, что установка непрерывного производства фенолоспиртов работает не первый месяц, возникают все новые вопросы. Еженедельно в рабочем порядке собирается у главного инженера комиссия специалистов для рассмотрения очередных возникших трудностей и намечает пути их устранения.

Озабочены работники цеха № 1, где смонтирована установка, беспокоятся работники техотдела. Дни и ночи проводят на установке работники центральной заводской лаборатории вместе с руководителем группы Тамарой Константиновной Горбуновой. Даже люди, казалось бы, не имеющие прямого отношения к установке, начинают свой рабочий день вопросом: «Ну, как сегодня фенолоспирты?». Потому что это общезаводское дело.

Говорят, первый блин — комом. Не вполне так, но, действительно, первая установка помогла отработать технологию, снять вопросительные знаки со многих моментов процесса и оборудования его.

Сейчас готовится к пуску вторая такая установка непрерывного производства фенолоспиртов. Она более совершенна, чем первая. На последнем совещании специалистов, в частности, рассмотрена система сигнализации и автоматизации для нее. Она поможет сделать новую установку максимально послушной воле аппаратчика и позволит улавливать все тонкости технологического процесса.

Вместе с накопленным опытом это поможет окончательно освоить непрерывный процесс производства фенолоспиртов и значительно повысить их качество.

Л. КЛЕЦОВА,
инженер техотдела.
Завод «Карболит».

Екатерина Шефер работает на кемеровской швейной фабрике «Томь» в комсомольско-молодежной бригаде Надежды Петрухиной. Молодая швея освоила несколько смежных операций. Ее ежедневные показатели — 115—120 процентов.

НА СНИМКЕ: Е. Шефер.
Фото **В. Скляра.**

МОЗАИКА ГОРОДСКИХ НОВОСТЕЙ

ХОРОШИЙ РАЗБЕГ

По инициативе пяти предприятий города два последних месяца объявлены ударными. В числе инициаторов и коллектив шахты «Северная».

Шахтеры решили достигнуть наивысшей производительности труда, сделать хороший задел для успешной работы в завершающем году пятилетки. На «Северной» разработана программа действий на 50 ударных дней не только по участкам, но и по бригадам. Выполнив ее, горняки выдадут 8 тысяч тонн угля сверх плана, пройдут дополнительно 500 метров выработок.

На днях закончил выполнение годовой программы коллектив десятого участка, близки к заветному финишу горняки седьмого участка.

Объявив 50 последних дней четвертого года пятидетки ударными, шахтеры «Северной» взяли хороший разбег.

ШКОЛА НА СТРОИТЕЛЬНОЙ ПЛОЩАДКЕ

Бригады треста «Кемеровохимстрой», работающие на сооружении склада угля коксохимического завода, впервые в Кузбассе при возведении подсилосных колонн использовали скользящую опалубку. Это дало экономический эффект в 30,107 рублей.

На днях на строительной площадке состоялись занятия школы передового опыта. Бригадирам треста, инструкторам «Оргтехстроя» начальник третьего строительного управления В. Струковский и начальник участка Г. Каверзин рассказали об особенностях сооружения объектов новым методом.

СОРЕВНУЮТСЯ ДВА РОДСТВЕННЫХ ЦЕХА

Уже несколько лет соревнуются между собой цехи производства разбавленной азотной кислоты Новокемеровского химкомбината и азотнотукового завода.

Недавно у кислотчиков комбината побывала в гостях делегация пятого цеха азотнотукового завода. На совместном заседании были подведены итоги производственной и общественной деятельности двух родственных коллективов за третий квартал. Победителями признаны химики комбината второй раз в нынешнем году.

АЛЫЕ ЛЕНТЫ ВЕТЕРАНОВ

В канун праздника Великого Октября в торжественной обстановке трудящимся предприятий треста «Железобетонстрой» вручены свидетельства и повязаны алые ленты с надписью: «Почетный ветеран труда треста». Это станочник П. Буткевич, бригадир плотников А. Матиевский, машинист крана Е. Салтыкова, инженер Г. Зубкина, кузнец Н. Аксенов и другие.

Леонид Сергеевич КЛИМАСЕНКО

14 ноября 1974 года после тяжелой и продолжительной болезни на 66-м году жизни скончался член обкома КПСС, депутат областного Совета депутатов трудящихся, Герой Социалистического Труда, директор ордена Ленина Западно-Сибирского металлургического завода имени 50-летия Великого Октября Леонид Сергеевич Климасенко.

Л. С. Климасенко родился в 1909 году в станице Привольная Краснодарского края, в семье учителя.

Трудовую деятельность начал с 15 лет учеником слесаря. В 1932 году после окончания Московского индустриально-педагогического института имени К. Либкнехта был направлен на Кузнецкстрой, где прошел большой путь от преподавателя школы ФЗУ до заместителя главного инженера — главного сталеплавильщика Кузнецкого металлургического комбината. В члены КПСС вступил в 1943 г. В 1958—1960 гг. работал заместителем председателя Кемеровского совнархоза.

Как высокоэрудированного, опытного специалиста металлургической промышленности Л. С. Климасенко в 1962 году назначают директором Западно-Сибирского металлургического завода.

Возглавляя один из крупнейших металлургических заводов страны, Леонид Сергеевич с присущей ему партийной принципиальностью, глубоким знанием дела и высоким чувством долга, не жалея сил, отдавал все свои знания, опыт успешному решению задач, поставленных партией и правительством по развитию черной металлургии.

Высокие качества коммуниста-руководителя, чуткое и внимательное отношение к людям снискали к нему искреннее уважение металлургов, всех, кто с ним работал.

Управление сложнейшим металлургическим производством Л. С. Климасенко сочетал с активной общественной работой. Он неоднократно избирался членом Кемеровского обкома КПСС, депутатом областного Совета депутатов трудящихся.

За заслуги перед Родиной Л. С. Климасенко было присвоено звание Героя Социалистического Труда. Он был награжден тремя орденами Ленина, орденами Октябрьской Революции, Трудового Красного Знамени, «Знак Почета», Красной Звезды, Отечественной войны II степени и медалями.

Светлая память о Леониде Сергеевиче Климасенко, верном сыне Коммунистической партии и советского народа, навсегда сохранится в наших сердцах.

Горшков Л. А., Попов Ф. В., Кузьмина З. В., Ситников В. И., Карелин Б. Г., Гузенко П. В., Звездов И. М., Бабич Ф. Ф., Чурпита В. М., Алешин В. И., Дорофеев П. М., Окушко Б. И., Денискин В. И., Ханукоп В. Б., Казанец И. П., Борисов А. Ф., Захаров А. Ф., Мирошниченко Н. Я., Ананьин Ю. Г., Белоус П. М., Корницкий Г. В., Симбирский В. А., Ермаков Н. С., Ситько В. Н., Тарасова Э. Ф., Рожков А. П., Кропачев М. А., Кугушин А. А., Белый И. Г., Мошинец В. Г., Салов Е. М., Попов А. П., Прохоров Ю. А., Хрячков В. И., Егорова М. Ф., Иванов А. С., Головнин В. П., Щетинин П. С., Толстогузов Н. В.

ЗАСЛУГА ВЕТЕРАНОВ

В этом году наша бригада семь раз занимала первое место в социалистическом соревновании среди коллективов цеха серной кислоты Новокемеровского химкомбината. И большая заслуга в этом наших ветеранов И. Ф. Бухалова, В. М. Ломаева, Н. Ф. Черкасова. Сами отличные мастера, они всегда подскажут и помогут новичку, как быстрее и надежнее отремонтировать то или иное оборудование.

П. ЛАВРЕНТЬЕВ,
член бригады слесарей-ремонтников цеха серной кислоты.

ЧТО, ГДЕ, КОГДА?

ДВОРЕЦ КУЛЬТУРЫ ИМ. 50-ЛЕТИЯ ОКТЯБРЯ. Сегодня — торжественные проводы призывников в ряды Советской Армии. Начало в 19 часов. Занятия кинолектория «Религия и современность». Тема — «О вреде религии для детей». Начало в 19 часов. В субботу — занятия общественно-политического клуба «Родина». Встреча с участниками Великой Отечественной войны. Начало в 11 часов. С 19 часов — седьмой выпуск устного журнала «Кругозор-74». С 21 часа 30 минут — вечер отдыха молодежи. Показательные выступления ансамбля современного танца «Солнце». В воскресенье — занятие лектория «В мире прекрасного». Тема — «О театре, мимике и жестах». Начало в 11 часов. С 15 часов — занятие клуба филателистов. С 16 часов — занятие клуба интересных встреч. С 18 часов — творческая встреча коллективов художественной самодеятельности Дворца и совхоза «Щегловский». С 21 часа 30 минут — вечер отдыха молодежи.

ДВОРЕЦ КУЛЬТУРЫ ХИМКОМБИНАТА. Сегодня — занятия театрального факультета народного университета культуры. Тема — «Режиссерское творчество Евгения Вахтангова». Начало в 16 часов. В субботу в общежитии № 4 комбината — концерт артистов областной филармонии. Начало в 19 часов. С 20 часов во Дворце — молодежный вечер отдыха. В воскресенье — занятие клуба «Малышок». Начало в 12 часов. С 19 часов в общежитии № 2 концерт артистов областной филармонии. Во Дворце с 20 часов — молодежный вечер отдыха.

ДВОРЕЦ КУЛЬТУРЫ СТРОИТЕЛЕЙ. В субботу — занятие клуба «Искра». Беседа о фильме «Принц Баяя». Начало в 13 часов 30 минут. С 21 часа — молодежный вечер, посвященный 30-летию победы над фашистской Германией. В воскресенье — занятие клуба «Искра». Встреча с артистами кукольного театра. Начало в 13 часов 30 минут. С 21 часа — молодежный вечер «В те далекие дни Октября».

КАРТИННАЯ ГАЛЕРЕЯ. Областная выставка «Кузбасс. Земля и люди». Выставка работает с 11 до 19 часов.

КЛУБ КЕМЕРОВСКОЙ ГРЭС. В воскресенье работает клуб выходного дня «Пионерия». Показ хронирально-документальных фильмов — начало в 11 часов 30 минут. В субботу и воскресенье — молодежные вечера отдыха. Начало в 21 час 30 минут.

КЛУБ КЕМЕРОВСКОЙ ТЭЦ. Сегодня — занятия клуба правовых знаний. Начало в 14 часов 30 минут. В воскресенье — занятие клуба «Красный галстук». Начало в 14 часов.

• ТРЕБУЕТ ВМЕШАТЕЛЬСТВА

ЦЕНА ВОЛОКИТЫ

Миллион рублей из товарооборота потерял уже Кемеровский горхлебторг по вине ремонтно - строительного управления № 6 треста «Кемеровооблремстрой», затянувшего на год ремонт магазина № 64.

Капитального ремонта в этой булочной не было лет двадцать. А расположена она на бойком месте — в самом центре города, на перекрестке улиц Кирова и Ноградской. Рядом универмаг и универсам. Люди булочную никак не минуют. Были еще в булочной кафетерий, большой кондитерский отдел...

Сам по себе магазин не велик, да по товарообороту — крупнейший в хлебторге. Более восьмидесяти тысяч рублей в месяц давал.

Во второй половине прошлого года санэпидстанция после бесконечных предписаний по поводу антисанитарии и аварийного состояния помещения запретила там торговать. Тогда-то и возник тот тройственный союз, в который вошли Новокемеровский химкомбинат — как хозяин аварийного строения, горхлебторг — в качестве арендатора помещения и ремонтно-строительное управление № 6 треста «Кемеровооблремстрой» — как подрядчик, взявшийся выполнить капитальный ремонт магазина. Горхлебторг обязан был достать и представить в определенные сроки материалы, химкомбинат — оплатить все ремонтные работы, а РСУ № 6, понятно, — добросовестно выполнить их.

Прошел год. Кемеровчане, что живут в центре города, давно устали каждый раз бегать за километр в поисках хлеба насущного, а своя самая ближняя булочная все еще на ремонте. Отчего же так затянулся этот ремонт?

— Отвлекают нас на сверхплановые об'екты, — отвечает начальник РСУ № 6 тов. Матвиец и перечисляет, где пришлось работать в нынешнем году коллективу стройуправления. Только на одном из об'ектов вместо 30 тыс. рублей строительных работ сделано на 200 тысяч...

Не знаем, а потому и не станем говорить, каким трудом сработаны эти 200 тысяч. Но вот как строители получили с Новокемеровского комбината круглую сумму за сантехнические работы в магазине № 64, нам известно. И об этом, конечно, следует рассказать.

А все было просто. Представили строители дирекции химкомбината акт о выполненном об'еме сантехнических работ, а дирекция, веря им на слово, подписала этот документ и, соответственно, оплатила работу. Когда же сотрудники горхлебторга случайно обнаружили этот акт у строителей, они были чрезвычайно удивлены и еще больше — возмущены.

Дело в том, что на бумаге строители «сделали» не только все, что действительно должны были сделать, но и чего они не могли бы выполнить при любом их желании. Например, демонтировать тридцать два радиатора. Не могли по простой той причине, что всего-то радиаторов в магазине двенадцать штук. Да и к тем никто из строителей пальцем не прикоснулся. В акте, однако, значилось, что они демонтировали 32 старых и смонтировали 73 новых радиатора. Это было уже не припиской, это было обманом, рассчитанным на бесконтрольность со стороны щедрой дирекции богатого химкомбината.

Итак, по бухгалтерским бумагам строители план перевыполнили (за что, конечно, не только зарплату, но и премию получили), а на деле что же?

Коммуникации в магазине как нуждались в капитальном ремонте, так и теперь нуждаются. По-прежнему выходит из строя то канализация, то водопровод. Трубы, вентили, задвижки — все нужно новыми заменять. Но кто же теперь это будет делать, если по документам трубы эти еще в начале года «заменены»? Вот ведь какая неразрешимая теперь проблема возникла для дирекции горхлебторга!

Ну, а где же она была раньше? — возникает опять же вполне справедливый, на наш взгляд, вопрос, как допустила, чтобы в обход ее, законного куратора всех работ, без ее разрешающей визы химкомбинат оплатил РСУ № 6 липовую работу?

А воодушевленные успехом строители потребовали, чтобы им оплатили теперь уже столярные работы. Тут наученные горьким опытом работники горхлебторга грудью встали за свои права. Потребовали, чтобы строители переделали сначала свой брак. Те же брак исправлять не стали, ушли на другой об'ект...

А магазин по-прежнему не работает. Уже второй год!

В. ГЕНКИНА.

• ПРОИСШЕСТВИЯ

КОСТЕР В КОМНАТЕ

— Мы даже не думали, ставя бутылку с ацетоном на балкон, — говорят ныне супруги Романцовы, — что она попадет в руки сынишки и станет причиной пожара.

А когда в отсутствие родителей «запретная» бутылка все же попала к девятилетнему Сережке, он тотчас же начал производить «химическое» исследование ее содержимого. Благо, спички лежали на видном месте. Пламя мгновенно охватило тумбочку. Мальчик схватил стоявшую на кухне кастрюлю, вылил ее содержимое, чтобы погасить огонь. Но в кастрюле оказалась не вода, а... топленое масло. Костер в комнате разгорелся еще сильнее.

Правда, Сережка не растерялся, догадался схватить годовалых близнецов — сестренку Оксану и братишку Максима — и убежать с ними из горящей квартиры, расположенной на четвертом этаже.

К большому счастью, малыши были спасены. А приехавшие пожарные отстояли от огня дом № 57 по улице Горловское шоссе в областном центре.

А. КИРИЛЛОВ.

В СТРАНАХ СОЦИАЛИЗМА

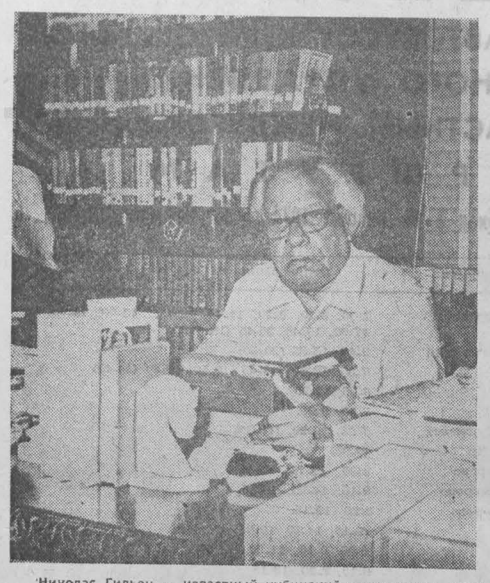

Николас Гильен — известный кубинский журналист и поэт, лауреат международной Ленинской премии «За укрепление мира между народами».

Стихи Николаса Гильена звучат на многих языках народов мира, далеко за пределами его родины.

Фото Пренса Латина—ТАСС.

ПЕРЕДОВОЕ ОБЪЕДИНЕНИЕ КУБЫ

ГАВАНА. Машиностроительное объединение «Эмкома» — одно из лучших в министерстве базовой промышленности Кубы. В этом году его коллектив произвел продукции уже почти на 35 миллионов песо.

Заводы об'единения выпускают запасные части для сельскохозяйственных и дорожных машин, вагоны для перевозки цемента, формы железобетонных конструкций. Все это еще недавно Куба была вынуждена покупать за рубежом.

Высокие производственные показатели достигнуты «Эмкомой» благодаря социалистическому соревнованию, которое получило в этом об'единении исключительно широкий размах.

«Эмкома», созданная в первые послереволюционные годы на базе мелких разрозненных мастерских, сегодня представляет собой комплекс таких предприятий, как металлургические заводы «Вангуардиа сосиалиста» и «Кубана де асеро», построенный при содействии Советского Союза механический завод «Агилар норьега» и ряд других. «Вангуардиа сосиалиста» стал победителем очередного этапа социалистического соревнования среди заводов об'единения.

Сейчас на предприятиях «Эмкомы» вводятся в строй новые производственные мощности, расширяются старые, внедряется передовая технология. Все это позволит об'единению увеличить выпуск продукции, расширить ее ассортимент.

ДЕНЬ КОСМОСА В СОФИИ

СОФИЯ. Дни советской науки и техники, проходящие в Болгарии, воспринимаются широкой общественностью как подлинный праздник смелой мысли, дерзновенных открытий.

Сегодня в выставочном зале «Фестивальный» — День космоса. В центре зала — действующая модель стартовой площадки «Байконур». Видные советские специалисты выступают с докладами об исследованиях с помощью космических аппаратов, о перспективах развития космонавтики, об изучении планет Солнечной системы. На экранах демонстрируются киноленты «Следы на Луне», «Страницы космических стартов», «Орбита «Интеркосмоса» и, конечно же, так полюбившийся болгарскому зрителю художественный фильм «Укрощение огня». В зале также выставлен макет орбитальной лаборатории «Интеркосмос-1», в запуске которой осенью 1969 года участвовали болгарские инженеры.

Знакомясь с этой великолепной демонстрацией успехов советской космической науки и техники, сказал видный болгарский ученый доктор Кирилл Серафимов, особенно хорошо понимаешь смысл заявления академика С. П. Королева, что перспективы космонавтики беспредельны, как сама Вселенная. И какое же счастье для нас участвовать в этом великом деле вместе с советскими учеными и специалистами.

СОВЕЩАНИЕ ИНФОРМАЦИОННЫХ АГЕНТСТВ

БЕРЛИН. Здесь открылось совещание руководителей информационных агентств социалистических стран.

Совещание обсудит вопросы дальнейшего повышения действенности сотрудничества в пропаганде достижений социализма, роли органов информации в процессе разрядки напряженности и упрочения мира и безопасности народов.

С советской стороны в совещании участвуют представители ТАСС и агентства печати Новости.

25-летие ЖЕЛЕЗНОЙ МАГИСТРАЛИ

УЛАН-БАТОР. Монгольские железнодорожники отметили 25-летие со дня сдачи в эксплуатацию железной дороги Улан-Батор—Наушки (СССР). Эта дорога открыла прямое железнодорожное сообщение между столицами МНР и СССР.

В настоящее время на железнодорожный транспорт приходится около 70 процентов грузооборота страны. К 1975 году грузооборот железнодорожного транспорта увеличится по сравнению с 1970 годом на 25 процентов.

АРАФАТ ВЫЛЕТЕЛ В НЬЮ-ЙОРК

АЛЖИР, 14 ноября. (ТАСС). Председатель исполкома Организации освобождения Палестины Я. Арафат вылетел отсюда в Нью-Йорк, где на сессии Генеральной Ассамблеи ООН начинается обсуждение палестинской проблемы.

В ходе кратковременного визита в Алжир Я. Арафат провел переговоры с председателем Революционного совета АНДР Х. Бумедьеном и другими официальными лицами о положении на Ближнем Востоке и по другим вопросам, представляющим взаимный интерес.

НАТИСК МОНОПОЛИЙ

БОНН, 14 ноября. Корр. ТАСС В. Виноградов передает: Крупнейшие концерны ФРГ развертывают наступление на экономику развивающихся стран. Цель наступления — извлечь максимальные прибыли из экономической и финансовой экспансии. Такой вывод можно сделать из анализа двухдневного обсуждения в комиссии бундестага по вопросам экономического сотрудничества деятельности ряда западногерманских концернов.

В ходе обсуждения отмечалось, что только прямые капиталовложения в экономику развивающихся стран составили за период с 1952 по 1973 год около 10 млрд. марок. Более 40 процентов этих средств было направлено в страны Латинской Америки, около 20 процентов — в африканские страны и свыше 10 процентов — в экономику стран Азии.

В погоне за прибылями монополии ФРГ стремятся вкладывать свои капиталы в первую очередь в страны с наиболее дешевой рабочей силой и недостаточно организованным рабочим движением.

Представители профсоюзов ФРГ, принимавшие участие в работе комиссии, в своих выступлениях отметили, что монополии ФРГ действуют в обход законов стран, входящих в сферу приложения их капиталов.

ТАСС с телетайпной ленты

БРАЗИЛИА. Объем иностранных капиталовложений в Бразилии составляет в настоящее время свыше 5 миллиардов долларов, что на 13 процентов больше, чем на конец 1973 года, сообщает центральный банк страны. В основном это частные вклады в химическую, транспортную и автомобильную отрасли промышленности, которые на 80 процентов контролируются иностранными компаниями. Первое место по размеру капиталовложений занимают Соединенные Штаты — 1,8 млрд. долларов. Почти в два раза за один год усилился приток в Бразилию японских капиталов.

Бразилия занимает первое место в Латинской Америке по величине внешнего долга. Как сообщил недавно министр финансов Мариу Энрике Симонсен, он достигает 18 миллиардов долларов. Только в виде процентов Бразилия выплатила в прошлом году более полутора миллиардов.

●

КАРАКАС. Палата депутатов конгресса Венесуэлы приняла резолюцию, в которой потребовала от чилийской военно-фашистской хунты немедленного освобождения сенатора-коммуниста Хорхе Монтеса и сестры погибшего президента Чили Сальвадора Альенде Лауры Альенде. Выступившие на заседании палаты депутатов ораторы указали, что жизни Хорхе Монтеса и Лауры Альенде угрожает смертельная опасность.

Как уже сообщалось, Монтес и его семья, находящиеся под арестом в течение нескольких месяцев, подвергаются жестоким пыткам.

●

ВАШИНГТОН. Преступность стала одной из наиболее характерных черт «американского образа жизни». Ежегодно, сообщает журнал «Нью рипаблик», в Соединенных Штатах с населением в 211 миллионов человек совершается в 50 раз больше убийств с применением огнестрельного оружия, чем в Англии, ФРГ и Японии, суммарное население которых примерно такое же, как и в США.

В расчете «на душу населения» уровень преступности в США в пять раз выше, чем в Канаде, в 30 раз — чем в Англии, в 90 раз — чем в Голландии.

●

НЬЮ-ЙОРК. Соединенные Штаты израсходуют все свои энергетические запасы в течение ближайших шестидесяти лет. С таким неутешительным прогнозом выступил в Нью-Хейвене (штат Коннектикут) профессор Уэльского университета А. Герценбег. Он отметил, что если в США не будут обнаружены новые месторождения, то при нынешнем уровне потребления энергии запасы нефти в США будут истощены к 1988 году, газа — к 1989 году и угля — к 2032 году.

●

ОТТАВА. Безработица в Канаде продолжает оставаться на высоком уровне. Как сообщило статистическое бюро, в октябре число безработных в Канаде составило 5,4 процента трудоспособного населения страны.

●

ИСЛАМАБАД. Банк развития сельского хозяйства Пакистана разработал упрощенную систему предоставления мелким крестьянам кредитов на закупку удобрений, семян, сельскохозяйственной техники. В соответствии с этой системой представители банка будут теперь посещать сельскохозяйственные районы страны, где на месте изучат потребности крестьян и рассмотрят их заявления о предоставлении кредитов.

●

ДАМАСК. К концу текущего года в Сирии будет добыто 5 миллионов 490 тысяч тонн нефти. Об этом сообщил здесь министр нефти и минеральных ресурсов САР Аднан Мустафа.

В соответствии с производственным планом на 1975 год предполагается довести добычу нефти до 10 млн. тонн в год.

ОКНО в МИР

ФАКТЫ • СООБЩЕНИЯ • КОММЕНТАРИИ •

ПЕРВЫЕ ВЫБОРЫ ПОСЛЕ ДИКТАТУРЫ

В воскресенье, 17 ноября, в Греции впервые после десятилетнего перерыва, вызванного хозяйничаньем в стране военно-фашистской хунты, состоятся парламентские выборы. Греческие города пестрят предвыборными плакатами многочисленных партий и группировок, выдвинувших кандидатов в депутаты парламента. По всей стране проходят митинги и собрания, на которых кандидаты излагают программы своих партий. На экранах телевизоров все чаще появляются лица ведущих политических и партийных деятелей.

Выборы проводятся в сложной политической обстановке, в условиях, когда еще далеко не завершен процесс нормализации и демократизации политической жизни, не ликвидированы все последствия семилетней военно-полицейской диктатуры.

С одной стороны, сторонники военной хунты, еще сохраняющие за собой важные позиции в государственном аппарате, особенно в армии, полиции и жандармерии, стремятся воспрепятствовать демократическим преобразованиям в стране. С другой стороны, в Греции действуют влиятельные силы, которые хотели бы сохранить господство крупной буржуазии. Левые демократические силы, особенно компартия, выступающие за коренное обновление страны, по-прежнему подвергаются дискриминации.

В выборах участвуют несколько десятков политических партий и группировок. Однако реальной силой на политической арене обладают лишь несколько партий. В буржуазном лагере к ним относится прежде всего партия «новая демократия», созданная нынешним премьер-министром К. Караманлисом. Основной костяк ее составляют члены его бывшей партии национальный радикальный союз (ЭРЕ), находившейся у власти во второй половине пятидесятых и в начале шестидесятых годов. «Новая демократия» выступает за создание в стране сильной исполнительной власти. Из выступлений Караманлиса и других представителей этой партии греческие обозреватели делают вывод, что «новая демократия» стремится установить в стране такие порядки, которые при сохранении определенных демократических свобод — что совершенно необходимо после семи лет военной диктатуры — обеспечили бы господство местной и иностранной олигархии.

Это единственная крупная партия, которая до сих пор официально не высказалась против восстановления в стране монархического строя. Ее лидер заявляет, что вопрос об упразднении или сохранении монархии должен быть решен на референдуме, который состоится через полтора месяца после нынешних выборов.

Второй влиятельной буржуазной партией является «союз центра — новые силы». Во главе ее стоит один из активных и последовательных противников военной диктатуры Г. Маврос. В программе этой партии записано, что она выступает за создание парламентарной республики. Ее руководители обещают осуществить ряд мер по нормализации обстановки и восстановлению в стране буржуазно-демократических свобод. Они намерены добиваться установления тесных связей с Западной Европой и особенно с «Общим рынком».

В начале сентября А. Папандреу, один из бывших лидеров «союза центра», объявил о создании «всегреческого социалистического движения».

В обнародованной им программе намечен ряд радикальных внешне - политических и внутриполитических мер, таких как полный выход Греции из НАТО, аннулирование греко-американских соглашений о военных базах, пересмотр условий ассоциации Греции с «Общим рынком», национализация крупных промышленных предприятий, банков и так далее.

23 сентября было об'явлено о легализации Коммунистической партии Греции, находившейся в подполье с 1947 года. Вскоре после легализации коммунисты достигли соглашения с единой демократической левой партией (ЭДА) о совместном выступлении на выборах, а затем было об'явлено о создании политического блока «единые левые силы», в руководящий комитет которого вошли первый секретарь ЦК КПГ Х. Флоракис, член Политбюро ЦК КПГ Н. Калудис, председатель партии ЭДА И. Илиу, Микис Теодоракис и ряд других известных демократических деятелей.

«Единые левые» разработали широкую программу действий по устранению фашистской опасности, по демократизации общественной и политической жизни. Блок выступает за обеспечение полной независимости страны, освобождение ее от засилья иностранных монополий, за установление подлинной демократии, отвечающей чаяниям народа.

Кроме названных основных политических партий, в стране имеется много мелких, объединяющих крайне правую буржуазию, сторонников хунты и реакционной военщины, монархистов и т. д. Однако они не оказывают существенного влияния на расстановку политических сил в стране.

Все ведущие политические партии одной из первоочередных задач считают наказание организаторов военного переворота 1967 года, а также привлечение к уголовной ответственности лиц, виновных в расправе со студентами политехнического института в ноябре прошлого года и в организации мятежа на Кипре. Кое-что в этом отношении уже сделано. Из армии уволена большая группа офицеров — членов военной хунты и ее сторонников. В конце прошлого месяца были сосланы на остров Кеа бывший лидер военного режима Пападопулос и четыре его ближайших помощника, затем было об'явлено о возбуждении судебного дела против 70 инициаторов и активных участников военного переворота, включая и главарей хунты. Эти меры были с одобрением встречены демократической общественностью страны. Однако чистка государственного аппарата от ставленников и сторонников хунты далеко еще не закончена. В стране вновь поднимает годову реакция, усиливается антикоммунистическая пропаганда.

Нынешняя предвыборная кампания проводилась в очень сжатые сроки. К. Караманлис мотивировал решение о скорейшем проведении выборов тем, что его правительство не располагает полномочиями, чтобы решать важные политические вопросы, ибо оно не было избрано народом. Следует, однако, отметить, что широкие круги общественности с самого начала настаивали на включении в правительство представителей всех антидиктаторских сил, в том числе компартии. Такое правительство могло бы еще до выборов провести глубокие демократические преобразования и создать в стране здоровую политическую обстановку, необходимую для проведения выборов. Сейчас же Греция еще переживает переходный период от диктатуры к демократии. Ряд политических партий, в особенности левые, подвергавшиеся в годы диктатуры суровым репрессиям, испытывают организационные трудности, которые являются следствием недавнего выхода из подполья. Все это создает условия, благоприятные для буржуазных партий, которым, несмотря на военный режим, удалось сохранить основные партийные кадры.

Резкой критике подвергается и антидемократическая избирательная система. От участия в голосовании отстранена значительная часть студенческой и рабочей молодежи (в возрасте до 21 года). Между тем именно она активно боролась против военно-фашистского режима. В выборах не смогут участвовать и сотни тысяч граждан, которые покинули страну в поисках заработка или были лишены гражданства реакционными правительствами. Первый секретарь ЦК КПГ Х. Флоракис, например, не только не может баллотироваться от своей партии, но даже не имеет права голоса. Кроме того, избирательная система дает возможность крупным буржуазным партиям получать дополнительно значительное число депутатских мест за счет небольших партий, а также искусственно ограничивает представительство в парламенте населения крупных промышленных центров.

В ходе предвыборной борьбы такие буржуазные партии, как «новая демократия» и «союз центра — новые силы», активно используют правительственный аппарат и местные органы власти, получают мощную финансовую поддержку от крупных монополий, чьи интересы защищают. В их распоряжении находятся такие средства массовой информации, как крупные газеты, радио и телевидение.

Словом, буржуазные партии пользуются в предвыборной борьбе огромными преимуществами по сравнению с левыми силами. Несмотря на это, компартия и другие демократические силы мужественно отстаивают интересы трудящихся, борются за восстановление в Греции демократических традиций, за проведение независимой внешней политики, за сотрудничество с социалистическими и другими миролюбивыми странами.

В. САФРОНОВ,
корр. ТАСС.

Афины.

Японские деловые круги проявляют большой интерес к развитию торговли с Советским Союзом. Между советскими дальневосточными портами и портами Западной Японии установилась постоянная связь.

Почти каждый день в порту города Ниигата можно видеть суда под советским флагом. Они доставляют сюда из портов советского Приморья лес, уголь и другие товары. Из Ниигаты в нашу страну идут оборудование и промышленные товары. За прошлый год в Ниигате побывало свыше 250 советских кораблей.

НА СНИМКЕ: разгрузка советского лесовоза «Эльтон» в порту Ниигата.

Фотохроника ТАСС.

ЗА РАЗВИТИЕ ОТНОШЕНИЙ

ДЖАКАРТА, 14 ноября. Корр. ТАСС А. Петров передает: Вопросы развития отношений Индонезии с Советским Союзом и другими социалистическими странами, в частности, в области торгово-экономического сотрудничества, были обсуждены на заседании совета политической стабилизации, которое состоялось здесь под председательством президента Сухарто. На заседании с докладом о перспективах сотрудничества с СССР и европейскими социалистическими странами выступил министр иностранных дел А. Малик.

Министр информации Масхури сообщил журналистам, что президент Сухарто подчеркнул необходимость расширения сотрудничества с социалистическими странами как в области торговли и экономики, так и в других областях, на основе взаимного уважения и невмешательства во внутренние дела.

Отвечая на вопросы журналистов, Масхури отметил важное значение недавнего визита в Индонезию советской парламентской делегации для укрепления взаимопонимания и развития сотрудничества между Индонезией и СССР.

МИТИНГ В НЬЮ-ЙОРКЕ

НЬЮ-ЙОРК, 14 ноября. (ТАСС). «Долой фашистскую диктатуру в Чили», «Свободу чилийским демократам и патриотам» — под такими лозунгами прошел в Нью-Йорке массовый митинг солидарности с борьбой народа Чили против режима военной хунты. В нем приняли участие свыше 700 представителей общественности города.

Встреченная громом аплодисментов вдова президента Чили Артенсия Вусси де Альенде рассказала о непрекращающихся преследованиях военщиной всех выступающих против диктатуры, о пытках и издевательствах в застенках хунты над патриотами и демократами. Она обратилась к международной общественности с призывом спасти жизнь Лауры Альенде, сестры погибшего президента Чили, брошенной сатрапами Пиночета на прошлой неделе в тюрьму, вызволить из лагерей смерти всех узников диктаторского режима.

Национальный председатель Союза молодых рабочих за освобождение Дж. Тайнер призвал к активизации борьбы за освобождение генерального секретаря Коммунистической партии Чили Луиса Корвалана, всех других патриотов и демократов.

Участники митинга выразили твердое убеждение в том, что настанет время, когда народ Чили, сбросив ненавистную диктатуру военщины, вновь обретет свободу.

НА ОКИНАВЕ БЕЗ ПЕРЕМЕН

ТОКИО, 14 ноября. (ТАСС). Островом американских военных баз называют в Японии Окинаву.

Хотя после возвращения в 1972 году Окинавы Японии ее назвали 47-й префектурой страны, США сохранили там свыше 90 военных баз, объектов и сооружений, которые занимают пятую часть территории острова. На базах размещено 40 тысяч солдат и офицеров вооруженных сил США.

Но не только в этом не чувствуется ветра перемен на Окинаве. Экономические и социальные условия жизни окинавцев тоже нисколько не улучшились.

Положение трудящихся здесь значительно хуже, чем в целом в Японии.

Рост инфляции, резкое ухудшение экономической конъюнктуры в Японии особенно остро отразились на жизни населения Окинавы. Быстрыми темпами растет безработица. Она в 3—4 раза выше, чем в среднем по Японии.

США: В МЕСТНЫЕ ОРГАНЫ ВЛАСТИ

День 5 ноября выдался в Нью-Йорке дождливым и пасмурным, в унисон с настроениями избирателей. В этот день гражданский долг требовал от них переизбрать палату представителей, часть сената, некоторых губернаторов, членов законодательных собраний штатов и других местных органов власти. Но многие к избирательным кабинкам с машинами для голосования не пошли и автоматизированной демократией не воспользовались.

Первую половину этого дня я провел с руководителями корпорации «Сатра», занимающейся в числе прочих дел продажей тракторов «Беларусь» американским фермерам. И когда речь зашла о положении дел вообще, мои собеседники быстро нашли общий знаменатель: положение тяжелое, а поскольку ни республиканская, ни демократическая партии не предлагают убедительной программы борьбы с ростом цен и безработицы, избирателю как-то все равно, тем более, что выборы промежуточные, власти Белого дома не затрагивающие.

Некоторые называют такое настроение апатией. Но Уильям Уоттс и Ллойд Фри, авторы только что опубликованной книги «Состояние нашей страны в 1974 году», возражают. Для апатии характерно равнодушие, но чем-чем, а равнодушием от американцев не веет. Одна из причин этого: американцы понимают, что голосованием ничего не изменить.

«Вряд ли найдется американец старше пяти лет, — писала газета «Нью-Йорк таймс» 6 ноября, — который бы не знал, что такое заработная плата в условиях инфляции, и вряд ли найдется во всех 50 штатах рабочий или предприниматель, которого бы не волновал ставший нынче явным спад».

Поскольку кандидатам обеих партий нечего было сказать избирателям по основному, интересующему их вопросу, они предлагали взамен фейерверк устной дуэли. Обсуждение проблем подменялось обсуждением личных качеств или, как тут говорят, «противоборством характеров». В результате политический процесс принял форму спортивного соревнования. Избиратель может за кого-то болеть и досадовать, если его фаворит придет к финишу вторым. Но это не слишком большая досада, поскольку американец видит, что ни республиканцы, ни демократы не имеют убедительных ответов на действительно мучащие его вопросы.

Некоторые кандидаты пытались прикрыть программное худосочие звонкими фразами. «Такие все пустые речи!» — заявил газете «Нью-Йорк таймс» Питер Харт, специально за ними следивший.

На выборах в подобных условиях бесперспективности в лучшем положении оказывается партия, пребывающая в оппозиции, поскольку недовольный избиратель подает так называемый «негативный голос», он выражает свое раздражение отказом в доверии правящей партии. Голосование недовольного избирателя против «старых лиц» еще не означает, что он голосует за «новые лица». Но практический результат — выигрыш для демократов.

В американской политической жизни давно сложилась закономерность, что на промежуточных выборах по четным годам, в отличие от президентских выборов — по високосным годам, правящая партия всегда расплачивается потерей части голосов и мест за успевшее накопиться разочарование и недовольство.

Как и предсказывали, демократы отняли у республиканцев часть мест в палате представителей, в сенате и в губернаторских особняках.

Подводя итоги, один демократ заявил: «Сегодня мы их побили, а завтра они нас. Эти вещи имеют тенденцию возвращаться на круги своя».

Итоги выборов — это детали, имеющие, впрочем, важное текущее значение, и тем не менее детали постоянного хитроумного механизма власти правящего класса, с помощью двухпартийной системы и видимости борьбы обеспечивающего себе постоянство правления.

Г. ГЕРАСИМОВ,
соб. корр. АПН.

Нью-Йорк.

●К 30-летию победы над фашистской Германией

АРТИСТКА-СТАЛЕВАР

Осенью 1942 года киностудия «Мосфильм» снимала на Кузнецком металлургическом комбинате плавку стали. Ее вели женщины, заменившие ушедших на фронт мужчин. После съемки кинооператора Тамару Попову окружили работницы, стали расспрашивать о Москве и тут же сообщили, что вечером идут на спектакль Московского театра оперетты.

— Сходите и вы, товарищ Попова, не пожалеете, — посоветовал присутствовавший при этом разговоре парт. орг ЦК партии на комбинате Чернышов.

...Идет второе действие оперетты «Табачный капитан». Барыня Неонила Варфоломеевна Свиньина, не желая отпускать своего чадушку — Антона — обучаться за границей корабельному делу, осмелилась перечить самому царю Петру. В знак протеста она даже посохом стукнула.

Посох... Движение ловкое, сильное. Подобное Тамара Попова видела в мартеновском цехе. В памяти возникли отснятые кадры. Сталевар Евдокия Брагина смотрит на часы, затем на подручную, выжидает несколько секунд и кивает головой. Подручная длинной металлической пикой несколько раз ловко и сильно ударяет в заделанное отверстие, и ослепительная струя жидкой стали льется в ковш.

В антракте Тамара Попова сказала Евдокии Брагиной: «Барыня напомнила мне вашу подручную, ее жест с металлической пикой». И вдруг слышит в ответ: «И не удивительно. Моя подручная и артистка, исполняющая роль барыни, одно и то же лицо — Елена Филипповна Малукова».

На другой день в парткоме Тамаре Поповой рассказали, что как только театр оперетты эвакуировали в Новокузнецк, Малукова пришла к директору комбината с просьбой принять ее рабочей в мартеновский цех.

— Вы что же, покидаете театр? — спросил директор.

— Нет, конечно, — отвечала Малукова, — буду работать по совместительству. Своим трудом в цехе хочу помочь мужу и сыну громить фашистов.

Просьба была необычной. Артистка оперетты и сталевар! Такого еще никогда не было. Директор колебался, Малукова настаивала и в конце концов упросила. Определили ее в подручные к Евдокии Брагиной.

Елена Филипповна быстро освоила новую профессию. А потребность во взаимной поддержке в труде и личные переживания за родных, что сражались на фронте, сделали двух женщин близкими. Однажды Малукова заметила, что Брагина опечалена. «Получила письмо от мужа, а ответить сама не могу, грамоте не обучена», — поделилась. С этого дня Елена Филипповна стала учительницей. День, когда ее ученица написала мужу письмо, был для Малуковой одним из самых счастливых. Вскоре с фронта пришел ответ. Солдат благодарил Елену Филипповну за обучение жены, восхищался успехами женщин в труде и сообщал, что эти успехи воодушевляют фронтовиков на новые ратные подвиги.

О своей встрече с Еленой Филипповной Малуковой в цехе, в театре, на концертах, в госпиталях кинооператор рассказала в киноновелле, которую с большим успехом демонстрировали в кинотеатрах Америки и Англии. Зрители искренне восхищались патриотизмом советской женщины.

Мне не удалось посмотреть киноновеллу, но рассказ кинооператора Тамары Поповой я записала. А недавно, будучи в Москве, я увидела в стенной газете театра оперетты фотографию Елены Филипповны Маруковой. Рядом директор Кузнецкого металлургического комбината Белан, парторг Центрального Комитета партии на комбинате Чернышев, председатель завкома Плеханов давали высокую оценку солдату глубокого тыла. Они писали: «Жена и мать фронтовиков т. Малукова, находясь в тылу, проявила себя пламенной патриоткой Родины. За время пребывания в городе Новокузнецке она неустанно трудилась во имя победы над фашизмом. В трудное время, когда на комбинате нужны были рабочие руки, т. Малукова пошла в мартеновский цех № 1 работать третьим подручным сталевара и без отрыва от творческой работы в театре безотказно выполняла самые тяжелые работы у печи. Деньги за 700 часов, отработанных на комбинате, перечислила в фонд обороны. Товарищ Малукова проявила себя замечательной общественницей. Она организовала женщин и сама лично участвовала в стирке и починке белья в госпиталях города. Она дала 200 концертов на заводах и шахтах».

Характеристика была написана 18 сентября 1943 года. Прочитала я этот документ в 1974 году, и встала Великая Отечественная война перед глазами. Глубокий тыл, такой же важный для победы над фашизмом, как и армейский фронт.

К. ТАРАСЕНКО,
член КПСС с 1927 года.
персональная пенсионерка.
г. Томск.

ЛАТВИЙСКАЯ ССР. Более тридцати сортов натуральных и плавленых сыров выпускают сыроделы Латвийской ССР. Шести из них присвоен государственный Знак качества. Совсем недавно этот ассортимент пополнился новой продукцией — сыром «Чеддер». Делают его мастера сыродельного завода г. Прейли Даугавпилсского молочного комбината. Предприятие выпускает сыр брусками по три килограмма и расфасованный по 200 граммов, что очень удобно для покупателя. В нынешнем году предприятие изготовит 1.710 тонн новой продукции — на 50 тонн больше запланированного.

НА СНИМКЕ: инженер-химик Зоя Коваленко демонстрирует продукцию завода.
Фотохроника ТАСС.

●Будни милиции

ЧАСОВЫЕ ПОРЯДКА

Это милицейское подразделение второй год подряд завоевывает первые места. Здесь хорошо организованы социалистическое соревнование патрульных нарядов, боевая, политическая и специальная подготовка. 80 процентов личного состава — спортсмены-разрядники. Комсомольская организация дважды награждалась переходящим Красным знаменем Кемеровского обкома ВЛКСМ.

Эти заметки — о передовых людях Кемеровского подразделения, маяках милицейской службы.

ИСКАЛИ ЖЕЛТЫЙ ПОРТФЕЛЬ...

«На городском автовокзале похищен желтый портфель арабского производства. В портфеле два фотоаппарата, колье, свитера и другие ценные вещи. Вор скрылся незамеченным...». Эта ориентировка обошла все отделения милиции. Три дня поисков ничего не дали. На четвертый патрульную службу в заискитимской части города нес старший сержант Виктор Продоско со своими товарищами. Проезжая на автомобиле мимо троллейбусной остановки, он обратил внимание на подвыпившего мужчину, который вел себя непристойно. У задержанного документов не оказалось.

— Придется доставить вас на квартиру, там и пред'явите паспорт, — сказал старший сержант, отмечая про себя, что суб'ект явно подозрителен.

Не доходя до указанного адреса нескольких десятков метров, мужчина рванулся в под'езд и в одной из квартир закрылся на ключ. На требование открыть дверь не отвечал. Тогда в присутствии понятых милиционеры выставили дверь. Взбешенный хулиган, схватив со стены рапиру, бросился на милиционера Жидовкина и ранил его в руку. Но тут же был усмирен четким приемом самбо.

— Ладно, ваша взяла, — примирительно сказал хозяин квартиры.

И тут взгляд Виктора Продоско упал на портфель. Сразу сработала профессиональная память: «...желтый, арабского производства».

— Портфель ваш? — резко спросил старший сержант.

У задержанного забегали глаза:

— Понимаете, друг с «калыма» приехал, его портфель...

— Придется вам показать содержимое портфеля, — сказал Виктор Продоско.

Украденные драгоценности и ценные вещи преступник не успел реализовать и был задержан с поличным.

ВАЛЬС ДЛЯ СТАРШИНЫ

Выпускник ГПТУ Ахмадзи Имаев строил стан «250» на Запсибе. Работал по-ударному сын кузнеца Имая Исмагилова, ветерана войны, кавалера многих орденов и медалей. По вечерам Ахмадзи спешил в штаб народной дружины. Высокий, чернобровый, с фигурой тяжелоатлета, он был грозой дебоширов и хулиганов. Однажды в городском управлении внутренних дел ему сказали:

— Послушайте, Ахмадзи, вы ведь прирожденный милиционер, идите к нам на службу.

Так Имаева зачислили в штат милиции. И вот уже около десяти лет он верой и правдой служит своему делу. Бывало за эти годы всякое: бессонные ночи в нарядах, схватки с грабителями и многое другое, с чем сталкивается в работе часовой правопорядка. Но ни разу Ахмадзи не пожалел о своем выборе.

Нечасто старшине Имаеву, кавалеру двух знаков «За отличие в службе», выпадают спокойные воскресенья. Но если уж они случаются, его можно увидеть с пятилетним сыном Славкой и дочкой Оленькой на прогулке в парке. А когда они возвращаются домой, Славка кричит с порога:

— Мама, поставь папин вальс!

Медленно кружится диск радиолы и звучат слова «Вальса милиции».

МИШЕНИ НИНЫ ТАНЦИРЕВОЙ

В распадке между двумя крутыми холмами приютилось стрельбище. Сюда выезжают милиционеры совершенствовать свою огневую выучку.

Призывно звучит труба. Руководитель стрельб отдает последние распоряжения. На рубеж открытия огня один за другим выдвигаются стрелки. Они действуют четко, умело, хладнокровно. Мишени дружно падают от метких выстрелов. Огневая подготовка — одна из главных дисциплин учебы личного состава милиции.

За мелкой быстрой речушкой — небольшая площадка. Здесь установлены грудные мишени. На исходном рубеже застыла старший сержант Нина Танцирева. Вот она быстро заряжает магазин своего пистолета боевыми патронами, передергивает затвор и подводит к центральному кругу мишени. Сухой щелчок — есть «десятка». Еще выстрел — вновь «десятка». С огневого рубежа старший сержант возвращается с отличной оценкой.

Коммунист Нина Александровна Танцирева — отличный специалист своего дела. Она награждена знаком «За отличие в службе».

Ю. ДАРЬЯЛОВ.
г. Кемерово.

ПРОДЛИМ ЖИЗНЬ КНИГИ

В нашей стране ежегодно издаются большими тиражами десятки тысяч произведений художественной, детской, общественно-политической и другой литературы. И все же спрос на книгу далеко не удовлетворяется.

В личных библиотеках населения накопилось немало книг, значительная часть которых могла бы быть закуплена магазинами. Для более полного удовлетворения спроса трудящихся области на книги Кемеровский облкниготорг с 15 по 25 ноября проводит декаду по закупу книг у населения.

Все книжные магазины области во время декады будут покупать книги по различным отраслям науки, техники, художественные, детские, книги по искусству, комплекты и отдельные тома подписных изданий.

Можно пригласить работника магазина, он купит книги на дому.

В. УШАКОВА,
инспектор облкниготорга.
г. Кемерово.

ВСТРЕЧА НА ФАКУЛЬТЕТЕ

На филологическом факультете Кемеровского университета состоялась творческая встреча студентов с заслуженной артисткой РСФСР Г. Кузнецовой. Артистка познакомила студентов с фрагментами из поэтического спектакля «Голоса человеческие», над которым сейчас идет работа. Автор композиции и постановщик С. Ройтберг в поэтическом спектакле стремится показать любовь и творчество как могучие факторы бытия человека.

Н. ЛЕОНИДОВ.
г. Кемерово.

ПАРТИЯ ОТЛОЖЕНА

Назначенная на 13 ноября двадцать вторая партия финального матча претендентов на первенство мира по шахматам отложена в связи с нездоровьем А. Карпова.

Таким образом, он исчерпал положенные регламентом три «тайм-аута». В. Корчной имеет еще право на один день перерыва по болезни.

(Корр. ТАСС).

«ПАНОРАМА» № 46

Сегодняшний выпуск нашего информационно-рекламного еженедельника, помимо разнообразных объявлений предприятий и организаций, помещает программу передач Кемеровской студии телевидения, дневник «Спортивная панорама», дает советы домохозяйкам, а в часы досуга предлагает кроссворд.

Вторая страница сегодняшнего номера — сменная.

Редактор
В. И. ДЕНИСКИН.

В ТЕАТРАХ, ЦИРКЕ И КИНО

Театр ДРАМЫ
Сегодня и завтра — ДОЛГИ НАШИ. Начало в 19 час. 30 мин.

Театр ОПЕРЕТТЫ
ВТОРАЯ СВАДЬБА. Начало в 19 час. 30 мин. 16 ноября — СИЛЬВА.

ЦИРК
КРУПНЕЙШИЙ ИЛЛЮЗИОННЫЙ АТТРАКЦИОН «ВОЛШЕБНАЯ АРЕНА» ПОД РУКОВОДСТВОМ ЮРИЯ АВЬЕРИНО И БОЛЬШАЯ ЦИРКОВАЯ ПРОГРАММА. Начало представлений в 20 час.

Кинотеатр «МОСКВА».
Новый цветной широкоэкранный художественный фильм ПЯТЕРКА ЗА ЛЕТО (9.30). Цветная широкоформатная кинокомедия ПОЦЕЛУИ ЧАНИТЫ (14.40, 20). Новая цветная кинокомедия ВЫСОКИЙ БЛОНДИН В ЧЕРНОМ БОТИНКЕ (11.10, 13, 16.20, 18.10, 21.40, РАЗРЕШИТЕ ПРИГЛАСИТЬ (к сеансу в 21.40).

Зал КИНОХРОНИКИ (кинотеатр «Москва»)
Хроникальный фильм ЭТО БЕСПОКОЙНОЕ СТУДЕНЧЕСТВО (11.30, 15, 18.30). Художественный фильм ОСТРОВ СОКРОВИЩ (9.30, 13). Художественный фильм ЛИЛОВАЯ АКАЦИЯ (16.30 20, 21.50).

Кинотеатр «ЮБИЛЕЙНЫЙ»
Новый цветной широкоэкранный художественный фильм ПЯТЕРКА ЗА ЛЕТО (10, 14.10). Новая французская кинокомедия ВЫСОКИЙ БЛОНДИН В ЧЕРНОМ БОТИНКЕ (11.50, 16, 18.10, 20, 21.40 — детям смотреть не рекомендуется). РОМЕНСКАЯ МАДОННА (к сеансу в 11.50).

Кинотеатр «КОСМОС»
Новая цветная широкоэкранная музыкальная кинокомедия СЕВЕРНАЯ РАПСОДИЯ (10, 12, 14, 16, 18, 20, 21.30). ЗОЛОТО МАККЕННЫ, две серии (14.30, 20.40). ЛИМОНАДНЫЙ ДЖО (9, 11, 13, 17, 19).

Кинотеатр «ПИОНЕР»
Занятие киноклуба «ГОВОРИТ 02» (9.30, 15.30). ЦАРЕВИЧ ПРОША (11.40, 13.20, 17.40, 19.20, 21). МЕЛОДИИ РОССИИ (к сеансу в 21 час).

Кинотеатр «ОКТЯБРЬ»
МОСКВА — КАССИОПЕЯ (10, 14). ОКЕАН (12, 16, 17.50, 19.40, 21.30).

Кинотеатр «МЕТАЛЛУРГ»
ГОРЕ ОТ УМА, две серии (9, 14.40). СЛОНЫ — МОИ ДРУЗЬЯ, две серии (12, 17.30, 20.20).

Кинотеатр «ПРОГРЕСС»
ТАЙНА СТРАНЫ ЗЕМЛЯНИКИ (10). ВОЗВРАТА НЕТ (12, 16, 17.50, 19.40, 22).

Кинотеатр «ЛУЧ»
ОЗОРНЫЕ БРАТЬЯ (10, 13.30). СВЕТ В КОНЦЕ ТОННЕЛЯ (11.40, 15, 17, 19, 21).

Кинотеатр «КОМСОМОЛЕЦ»
Киносборник. ДОБРОЕ ДЕЛО (15). САМАЯ ЧЕСТНАЯ ГРЕШНИЦА (17, 19, 21).

ДК СТРОИТЕЛЕЙ
ОТКРЫТАЯ КНИГА, две серии (16.30, 20).

ДК ХИМКОМБИНАТА
ПОХИЩЕНИЕ В ПАРИЖЕ, две серии (17, 20).

ДК КИРОВСКОГО РАЙОНА
СВЕТ В КОНЦЕ ТОННЕЛЯ (11, 13, 15, 17, 19, 21).

ДК ШАХТЕРОВ
ЦАРЕВИЧ ПРОША (12.30, 16.30). ВОЗВРАТА НЕТ (14.30, 18.30, 20.30).

Клуб ГРЭС.
ОЦЕОЛА (17.15, 19, 21).

Клуб КОКСОХИМЗАВОДА
Киноурок. МУ-МУ (14). 300 СПАРТАНЦЕВ (17, 19, 21).

ТЕАТР ОПЕРЕТТЫ КУЗБАССА СЕГОДНЯ ПРЕМЬЕРА И. ПОКЛАД. «ВТОРАЯ СВАДЬБА»
Оперетта в трех действиях.

КЕМЕРОВСКИЙ МАГАЗИН ХИМРЕАКТИВОВ ДОВОДИТ ДО СВЕДЕНИЯ
покупателей, что с 10 декабря 1974 года магазин закрывается на годовую инвентаризацию по переоценке материальных ценностей.

РАСПИСАНИЕ

ДВИЖЕНИЯ АВТОБУСОВ КЕМЕРОВСКОГО ТРАНСПОРТНОГО УПРАВЛЕНИЯ ПО ВНУТРИОБЛАСТНЫМ МЕЖДУГОРОДНЫМ МАРШРУТАМ

на осенне-зимний период с 16 ноября 1974 г. по 25 мая 1975 г.

Наименование маршрута	Отправления на все дни недели
Анжеро-Судженск — Кемерово	7.00, 8.20, 9.20, 11.45, 12.45, 15.00, 16.00, 17.00, 19.45, 20.45 (18.45)*
Анжеро-Судженск — Березовский	9.40, 15.35 (20.50)
Белово — Кемерово	7.35, 10.10, 13.45, 16.50, 19.30 (14.40)
Белово — Новокузнецк	8.15, 13.25.
Белово — Юрга	6.00, 9.05.
Березовский — Анжеро-Судженск	7.25, 13.20, (18.30)
Березовский — Красный Яр	(6.00)
С.з «Банновский» — Кемерово	9.35, 17.15.
С.з «Барачатский» — Кемерово	9.15, 14.25, 18.55.
С.з «Барановский» — Кемерово	9.25, 19.15.
Воскресенка — Кемерово	(9.15, 14.50, 19.35)
Гурьевск — Кемерово	6.05, 9.10, 11.20, 14.00
Гурьевск — Новокузнецк	6.15, 9.20, 13.15.
Ижморский — Анжеро-Судженск — Кемерово	12.10.
Ижморский — Красный Яр — Кемерово	6.50, 8.20.
Кемерово — Анжеро-Судженск	8.00, 9.00, 10.45, 12.05, 13.05, 16.00, 17.00, 18.45, 19.45, 20.45 (15.00)
Кемерово — Белово	12.50, 13.55, 15.05, 18.05, 20.15 (18.35)
Кемерово — с.з «Банновский»	7.00, 14.40
Кемерово — с.з «Барачатский»	7.20, 12.30, 17.00
Кемерово — с.з «Барановский»	7.10, 17.00
Кемерово — Воскресенка	(7.00, 12.35, 17.20)
Кемерово — Анжеро-Судженск — Ижморский	14.05, 18.00.
Кемерово — Красный Яр — Ижморский	12.50
Кемерово — Гурьевск	11.15, 14.25, 16.45, 19.10
Кемерово — Киселевск	12.30, 17.10, 18.45, 20.30
Кемерово — Крапивинский	8.00, 12.10, 13.50, 18.50 (10.10, 16.10)
Кемерово — Ленинск-Кузнецкий	8.15, 9.45, 10.55, 14.40, 16.05, 17.35, 19.35, 20.55
Кемерово — Междуреченск	7.10, 15.30, 17.25
Кемерово — Мариинск	7.00, 9.30, 13.35, 15.00 (11.00, 16.25)
Кемерово — Мыски	15.25
Кемерово — Новокузнецк	6.30, 7.50, 8.40, 9.30, 10.30, 11.30, 12.05, 14.10, 14.55, 16.15, 16.55, 17.15, 19.00.
Кемерово — Новосибирск (межобластной)	7.00, 9.00, 11.00, 14.25, 16.25, 18.25
Кемерово — Прокопьевск	10.00, 13.15, 15.45, 18.25, 19.55
Кемерово — Промышленная	7.00, 9.30, 10.40, 11.50, 13.00, 14.10, 15.00, 16.10, 17.40, 19.20
Кемерово — Тяжинский	18.10
Кемерово — Тайга	11.35, 16.35, 21.05
Кемерово — Шишино	(7.10, 12.40, 17.30)
Кемерово — Юрга	8.00, 10.25, 11.25, 13.35, 16.00, 17.45, 19.00, 20.45 (15.00)
Кемерово — Яшкино	7.00, 10.05, 15.00, 17.50 (13.00)
Кемерово — Яя	11.25
Киселевск — Кемерово	6.50, 11.25, 12.30, 14.40
Киселевск — Новокузнецк	6.30, 7.16, 12.05
Крапивинский — Кемерово	10.35, 14.45, 16.25, 21.25 (12.45, 18.45)
Крапивинский — Ленинск-Кузнецкий	8.25, 12.45, 17.10, 21.30
Красный Яр — Кемерово	(9.20)
Ленинск-Кузнецкий — Кемерово	6.00, 6.30, 8.20, 11.35, 12.35, 14.20, 17.20
Ленинск-Кузнецкий — Крапивинский	6.20, 10.50, 15.10, 19.20
Ленинск-Кузнецкий — Новокузнецк	6.30, 7.50, 10.25, 15.50
Мариинск — Кемерово	7.10, 8.40, 13.15, 15.45 (10.00, 17.15)
Междуреченск — Кемерово	6.00, 7.30, 16.50
Междуреченск — Осинники	8.00, 10.00, 11.40, 15.20, 18.00, 19.15
Междуреченск — Прокопьевск	(11.50)
Междуреченск — Новокузнецк	6.30, 7.05, 8.40, 9.05, 9.35, 10.30, 11.10, 12.00, 12.40, 13.20, 14.00, 14.30, 15.00, 15.40, 16.20, 17.00, 17.30, 18.30, 20.00
Мыски — Кемерово	6.00
Мыски — Новокузнецк	6.10, 6.50, 8.30
Новосибирск — Кемерово (межобластной)	7.00, 9.00, 11.00, 14.25, 16.25, 18.25
Новокузнецк — Белово	8.50, 19.55
Новокузнецк — Гурьевск	11.30, 14.40, 18.35
Новокузнецк — Кемерово	6.20, 7.05, 8.35, 9.05, 10.00, 11.10, 12.00, 12.40, 13.20, 14.20, 15.40, 17.20, 18.20, 19.20
Новокузнецк — Киселевск	9.20, 15.05, 17.50
Новокузнецк — Ленинск-Кузнецкий	10.35, 16.00, 16.30
Новокузнецк — Междуреченск	6.30, 7.25, 8.20, 9.00, 9.40, 10.20, 11.00, 11.40, 12.20, 12.50, 13.20, 14.00, 14.30, 15.10, 15.40, 16.20, 17.00, 17.40, 18.20, 18.55, 19.30, 21.20
Осинники — Междуреченск	6.40, 8.25, 11.50, 14.00, 15.40, 18.30
Прокопьевск — Кемерово	6.55, 9.40, 11.50, 13.55, 16.25
Прокопьевск — Междуреченск	7.30
Промышленная — Кемерово	6.50, 8.00, 9.40, 12.00, 13.10, 14.30, 15.40, 16.50, 20.20, 21.40
Тяжинский — Кемерово	10.00
Тайга — Кемерово	6.30, 11.30, 16.00
Томск — Юрга (межобластной)	11.15, 17.15
Шишино — Кемерово	(9.30, 15.00, 19.50)
Юрга — Белово	13.30, 16.25
Юрга — Кемерово	7.00, 8.00, 9.50, 11.45, 14.30, 15.30, 17.30, 19.45, (18.45)
Юрга — Томск (межобластной)	7.00, 13.00
Яя — Кемерово	6.45
Яшкино — Кемерово	6.15, 10.50, 14.00, 18.50 (9.00)

*) В скобках обозначено время отправления дополнительных рейсов на пятницу, субботу, воскресенье и понедельник.

КУЗБАССКИЙ ПОЛИТЕХНИЧЕСКИЙ ИНСТИТУТ

ОБ'ЯВЛЯЕТ ПРИЕМ

на 6-месячные подготовительные курсы.

Принимаются лица, имеющие среднее образование, и выпускники школ.

Плата за весь курс обучения 23 рубля.

Начало занятий в Кемерове, Прокопьевске, Мариинске, Ленинске-Кузнецком 1 декабря с. г., в Белове — с 1 января 1975 г.

Занятия на курсах будут проходить в г. Кемерове при Кузбасском политехническом институте и в школе № 80 (ул. Гагарина, 110); в Прокопьевске — при ШРМ № 7 (район шахты «Маганак»); Ленинске-Кузнецком — при ГПТУ № 38 (ул. Лермонтова, 3); Белове — при школе № 9 (ул. Клубная, 26); Мариинске — при ШРМ № 2 (ул. Ленина, 3).

Запись на курсы в г. Кемерове проводится с 15 ноября по ул. Красноармейской, в 3-м корпусе политехнического института, комнате 3102 с 14 до 17 час.

Запись на курсы в городах Кузбасса проводится в вышеуказанных филиалах.

Плата за обучение иногородними переводится почтовым переводом в адрес курсов: 650026, г. Кемерово-26, расчетный счет № 14125 в Кемеровском горуправлении Госбанка.

За справками обращаться по телефону 99-51-13.

УВАЖАЕМЫЕ ТОВАРИЩИ!

Областное агентство «СОЮЗПЕЧАТЬ» напоминает, что 25 ноября 1974 года заканчивается прием подписки на газеты и журналы на 1975 год.

ТОВАРИЩИ ПОДПИСЧИКИ! Позаботьтесь о своевременном оформлении подписки на нужные вам издания.

Подписка принимается общественными распространителями печати по месту работы, учебы, в пунктах приема подписки, в агентствах «Союзпечать» и в отделениях связи.

ОБЛАСТНОЕ АГЕНТСТВО «СОЮЗПЕЧАТЬ»

Областное аптечное управление и аптечные учреждения г. Кемерова глубоко скорбят по поводу безвременной кончины старейшего фармацевта, заведующего аптекой № 1

СОЛОМИНА
Константина Николаевича

и выражают искреннее соболезнование родным и близким покойного.

ПИШИТЕ, ЗВОНИТЕ

Адрес редакции и издательства: 650630, ГСП, г. Кемерово-20, ул. Ноградская, 3. Телефоны: редактора 6-61-54, приемной 6-69-74, заместителей редактора 6-65-74, 6-70-82, ответственного секретаря 6-68-81, зам. ответственного секретаря 6-65-63, отделов редакции: партийной жизни 6-61-83 и 6-02-08, пропаганды 6-66-73, промышленного 6-69-44 и 95-51-02, сельского хозяйства 6-67-82 и 6-90-71, Советов депутатов 6-64-84, культуры 6-62-01, строительного 6-67-46 и 6-02-00, писем и рабселкоров 6-90-52 и 6-60-72, информации 6-62-37, 95-58-76 и 6-82-61, еженедельника «Панорама» 6-63-02, об'явлений 6-68-72, фотокорреспондентов 6-90-63, приема информации 6-88-85, общественной приемной 6-66-52, бухгалтерии 6-90-54, директора издательства 6-69-23.

ОП19405. Типография издательства «Кузбасс» 3 Заказ 266