Пролетарии всех стран, соединяйтесь!

КУЗБАСС

ОРГАН КЕМЕРОВСКОГО ОБКОМА КПСС и ОБЛАСТНОГО СОВЕТА ДЕПУТАТОВ ТРУДЯЩИХСЯ

Газета основана в январе 1922 года. ● № 244 (14355). ● Четверг, 17 октября 1974 года. ● Цена 2 коп.

На темы дня

КОРМА — К ФЕРМАМ

Животноводы области успешно справились с девятимесячными планами продажи государству основных видов продукции: молока, мяса, яиц. Многие колхозы и совхозы уже выполнили годовые планы и обязательства.

Но засушливое лето поставило перед животноводами много проблем. Скот переведен на стойловое содержание, и предстоящая зимовка не обещает быть легкой. Ее успешное проведение становится в прямую зависимость от профессионального мастерства работников ферм, от их умения по-хозяйски распорядиться кормами, которых нынче во многих хозяйствах заготовлено недостаточно.

В связи с этим как никогда остро стоит задача доставки всех грубых кормов к местам зимовки скота. Это вызвано, во-первых, тем, что заготовленные сено и солома низкостебельные, зимой их будет трудно транспортировать, неизбежными станут потери корма, и, во-вторых, грубые корма, складированные на фуражных дворах, легче взять на учет, будет возможность установить строгий контроль за их расходованием.

Во многих хозяйствах области доставка кормов к фермам в осенний период стала доброй традицией. Среди них можно назвать племсовхоз «Октябрьский», совхоз «Сосновский».

В этом году наиболее активно занимаются этой работой в Беловском районе. Здесь на фуражные дворы уже поступило 15 тысяч тонн грубых кормов. Значительное количество сена, соломы вывезли хозяйства Мариинского, Яшкинского, Прокопьевского районов. Но сказать, что все колхозы и совхозы активно включились в эту важную кампанию, нельзя. Мало вывезено кормов в Тисульском, Яйском, Крапивинском районах.

Некоторые руководители районных организаций ссылаются на погоду: слякотно, мол, сейчас; выпадет снежок — тогда и приступим. Это простая отговорка. Например, в совхозе «Звездный» на вывозке кормов заняты 10 колесных тракторов. Они успешно возят корма в любую погоду.

Стоит задача: завершить доставку грубых кормов к местам зимовки скота в ноябре. Для этого надо мобилизовать все силы. В каждом хозяйстве должны включиться в эту работу крупные механизированные звенья.

ВДВОЕ БОЛЬШЕ

Несмотря на позднюю осень на втором отделении совхоза «Крапивинский» не прекращается приготовление травяной витаминной муки. По плану ее надо было приготовить 250 тонн, но отделение уже имеет 530 тонн этого питательного корма.

В этом успехе немалая заслуга управляющего отделением С. И. Гладышева, который сумел наладить бесперебойную работу сушильного агрегата, машиниста сушилки И. Ф. Артемьева, добросовестно исполняющего свои обязанности, и подсобных рабочих, занятых на подвозке травы, загрузке агрегата.

Б. ДОБРОХОТОВ.
Крапивинский район.

ВЫШЕ ОБЯЗАТЕЛЬСТВ

На днях с Верх-Тайменской фермы совхоза «Новоромановский» на мясокомбинат ушли еще пять машин со скотом. Это последние животные, сданные совхозом в счет годового государственного плана продажи мяса. Специалисты хозяйства считают, что до конца года будет продано еще около двухсот тонн свинины и говядины — на 150 тонн больше, чем предусматривалось обязательствами.

Досрочно совхоз выполнил годовое обязательство продажи молока. За девять с половиной месяцев на приемные пункты отправлено 3.750 тонн этой продукции.

(Корр. «Кузбасса»).

Юргинский район.

Три квартала выходит победителем в соревновании машинистов Анжеро-Судженского погрузочно-транспортного управления коммунист Александр Григорьевич Сабуров. Отлично трудится он и в дни ударной вахты в честь годовщины Великого Октября.

Фото **К. Николаева.**

г. Анжеро-Судженск.

ПРИЕМ Л. И. БРЕЖНЕВЫМ МИНИСТРА ФИНАНСОВ США У. САЙМОНА

15 октября Генеральный секретарь ЦК КПСС Л. И. Брежнев принял в Кремле министра финансов США У. Саймона, находящегося в Москве в связи с проведением второго заседания американо-советского торгово-экономического совета.

В беседе, прошедшей в деловой обстановке, был затронут широкий круг вопросов, касающихся отношений между Советским Союзом и Соединенными Штатами Америки, в том числе развития торгово-экономических связей.

В беседе приняли участие с американской стороны заместители министра финансов США Д. Беннет и Дж. Парски, посол США в СССР У. Стессел, начальник департамента министерства торговли США Л. Боуден; с советской стороны — министр внешней торговли СССР Н. С. Патоличев, заместитель министра внешней торговли В. С. Алхимов, помощник Генерального секретаря ЦК КПСС А. М. Александров.

В ДРУЖЕСТВЕННОЙ ОБСТАНОВКЕ

15 октября в Кремле Генеральный секретарь ЦК КПСС Л. И. Брежнев дал обед по случаю проведения в Москве второго заседания американо-советского торгово-экономического совета.

С советской стороны на обеде были почетный директор совета, министр внешней торговли Н. С. Патоличев, первый заместитель министра внешней торговли М. Р. Кузьмин, председатель правления совета с советской стороны, заместитель министра внешней торговли В. С. Алхимов, помощник Генерального секретаря ЦК КПСС А. М. Александров, член коллегии МИД СССР Г. М. Корниенко, директора совета с советской стороны и другие официальные лица.

С американской стороны присутствовали почетный директор совета, министр финансов США У. Саймон, посол США в СССР У. Стессел, председатель правления совета с американской стороны, президент компании «Пепсико инк.» Д. Кендалл, директора совета с американской стороны и другие официальные лица.

На обеде Генеральный секретарь ЦК КПСС Л. И. Брежнев выступил с речью.

РЕЧЬ Л. И. БРЕЖНЕВА

Уважаемые господа!
Товарищи!

Я с удовольствием принял приглашение лично встретиться с участниками второго заседания американо-советского торгово-экономического совета. Позвольте прежде всего сердечно приветствовать американских гостей, прибывших по этому случаю в нашу столицу. Со многими из вас мне уже довелось встречаться раньше — и здесь, в Москве, и во время моего визита в США в прошлом году. Всегда приятно видеть добрых старых знакомых и обрести новых.

Я думаю, это хороший признак, что в работе совета, в том числе и в нынешнем его заседании, принимают участие столь авторитетные представители и правительств наших стран, и американского делового мира, и соответствующих советских организаций. Особо хотелось бы приветствовать и пожелать успеха активным сопредседателям совета г-ну Кендаллу и товарищу Алхимову.

Мы ценим, что здесь вместе с вами находится министр финансов США г-н Саймон — почетный директор совета, который много делает для расширения торгово-экономических отношений между нашими странами. Его участие в работе сессии есть, как мы понимаем, одно из конкретных проявлений намерения администрации президента Форда содействовать развитию этих отношений, о чем недавно говорилось в послании президента конгрессу США.

Участие в сессии совета министра внешней торговли СССР товарища Патоличева говорит о том, что и советская сторона придает должное значение работе этого органа советско-американского делового сотрудничества. Позвольте также и мне лично подтвердить вам это от имени руководства нашей партии и Советского государства.

Мы считаем, что американо-советский торгово-экономический совет вносит серьезный конструктивный вклад в развитие очень важной области отношений между нашими государствами, между нашими народами.

Без продвижения вперед в этой области, которая представляет собою как бы материальный фундамент обширного здания советско-американского мирного сотрудничества и добрососедства, многое из того, что уже было создано совместными усилиями в 1972, 1973 и 1974 годах, рискует оказаться ослабленным.

Мы далеки от того, чтобы умалять значение уже достигнутого. Для нормализации и развития торгово-экономических отношений между СССР и США за последние два — три года сделано немало. Подписан ряд правительственных соглашений по различным аспектам этих отношений. Последовательное проведение в жизнь заключенных соглашений создаст хорошую основу для дальнейшего продвижения вперед.

Особенно ценно, что от абстракций межгосударственных документов мы все больше переходим к конкретным, живым делам в области экономических связей. Советские экономические организации заключили первые солидные взаимовыгодные контракты с американскими фирмами и соглашения о научно-техническом сотрудничестве. Как говорил мне тов. Патоличев, сейчас число американских фирм, с которыми советские организации уже ведут торговлю или обсуждают новые соглашения и контракты, исчисляется сотнями. Это позволило значительно расширить общий объем торговли между нашими странами: если еще три года тому назад товарооборот держался на уровне около 200 миллионов долларов, то в этом году он, судя по всему, составит около 1 миллиарда долларов.

Хотел бы отметить ту примечательную особенность что наряду с уже известными, так называемыми традиционными формами торговли, в практику наших торгово-экономических отношений внедряются новые, перспективные методы и пути сотрудничества. Я имею в виду, в частности, совместное осуществление долгосрочных крупных проектов на компенсационной основе. Есть уже немало примеров такого сотрудничества. Среди них — 20-миллиардная сделка о сооружении в СССР крупного химического комплекса и о взаимных поставках удобрений, инициатором

(Окончание на 3-й стр.).

ПАРТИЙНО-ПРАВИТЕЛЬСТВЕННАЯ ДЕЛЕГАЦИЯ НРБ В МОСКВЕ

16 октября в Москву на открытие юбилейной выставки «Народная Республика Болгария — 30 лет по пути социализма» прибыла партийно-правительственная делегация НРБ во главе с Первым секретарем ЦК БКП, Председателем Государственного совета НРБ Тодором Живковым.

На Внуковском аэродроме, украшенном государственными флагами СССР и НРБ, делегацию встречали Генеральный секретарь ЦК КПСС Л. И. Брежнев, член Политбюро ЦК КПСС, Председатель Совета Министров СССР А. Н. Косыгин и другие официальные лица.

(ТАСС).

БЕСЕДА Л. И. БРЕЖНЕВА С МИНИСТРОМ ИНОСТРАННЫХ ДЕЛ ЕГИПТА ИСМАИЛОМ ФАХМИ

15 октября 1974 года Генеральный секретарь ЦК КПСС Л. И. Брежнев совместно с членом Политбюро ЦК КПСС, министром иностранных дел СССР А. А. Громыко принял в Кремле находящегося в Москве министра иностранных дел Арабской Республики Египет Исмаила Фахми.

И. Фахми передал Л. И. Брежневу послание президента Арабской Республики Египет Анвара Садата, в котором выражено стремление египетского руководства к дальнейшему развитию дружественных советско-египетских отношений.

В ходе состоявшейся беседы была подтверждена решимость Советского Союза и Египта и дальше укреплять и развивать отношения дружбы и всестороннего сотрудничества между ними на прочной основе советско-египетского договора от 27 мая 1971 года.

Л. И. Брежнев вновь подчеркнул неизменность принципиального курса Советского Союза на всемерную поддержку борьбы арабских народов против империализма, за ликвидацию последствий израильской агрессии и установление прочного и справедливого мира на Ближнем Востоке.

И. Фахми от имени АРЕ и лично президента А. Садата выразил признательность Советскому Союзу за всестороннюю помощь и поддержку, оказываемые Египту.

Важнейшим шагом в деле развития и углубления советско-египетских отношений, по убеждению сторон, должна послужить новая встреча руководителей Советского Союза и Египта на высшем уровне. Во время беседы был определен круг вопросов, которые могли бы лечь в основу будущих договоренностей на такой встрече. Была достигнута договоренность о проведении в Каире встречи между Генеральным секретарем ЦК КПСС Л. И. Брежневым и президентом Арабской Республики Египет А. Садатом в январе 1975 года.

На беседе присутствовали: с советской стороны — посол СССР в АРЕ В. П. Поляков и референт Генерального секретаря ЦК КПСС Е. М. Самотейкин; с египетской стороны — посол АРЕ в СССР Х. Исмаил и заместитель министра иностранных дел АРЕ М. Риад.

ВО ИМЯ ДРУЖБЫ И МИРА

ХЕЛЬСИНКИ, 15 октября. (ТАСС). Сегодня во дворце конгрессов «Финляндия» состоялось торжественное собрание, посвященное 30-й годовщине подписания соглашения о перемирии между СССР и Финляндией и 30-летию общества «Финляндия — Советский Союз».

На собрании присутствовали: глава советской государственной делегации Председатель Президиума Верховного Совета СССР Н. В. Подгорный, члены делегации — председатель ГКЭС С. А. Скачков, заместитель министра иностранных дел СССР И. Н. Земсков, председатель правления общества «СССР—Финляндия» А. И. Маркушевич, посол СССР в Финляндии В. С. Степанов, другие официальные лица; с финской стороны — президент У. К. Кекконен, премьер-министр К. Сорса и другие члены правительства Финляндии, руководители общества «Финляндия — Советский Союз», представители политических партий и общественных организаций страны, трудящиеся финляндской столицы.

С речью на собрании выступил У. К. Кекконен.

Через три года, сказал он, независимой Финляндии исполнится 60 лет.

Осенью текущего года отмечается 30-летие со дня заключения перемирия.

(Окончание на 3-й стр.).

1974-й ОПРЕДЕЛЯЕТ УСПЕХ ПЯТИЛЕТКИ

КАЖДЫЙ ДЕНЬ УДАРНОМУ ТРУДУ!

В СОРЕВНУЮЩИХСЯ ГОРОДАХ

КЕМЕРОВО

Пройдено три четверти пути нынешнего года. С чем вступили в завершающий квартал производственные коллективы областного центра? Об итогах и уроках девяти месяцев по просьбе нашего корреспондента В. Калачинского рассказывает первый секретарь Кемеровского горкома КПСС В. М. ЧУРПИТА.

— Выполнение постановления ЦК КПСС «Об улучшении организации социалистического соревнования», — говорит Вениамин Михайлович, — идет с учетом опыта, накопленного в прошлые годы. Особое внимание уделяется низовым производственным коллективам.

Это дало возможность сделать заметный шаг вперед в развитии экономики. По сравнению с соответствующим периодом минувшего года рост производства в промышленности составляет 10,5 при обязательстве девять процентов. Сверх плана выдано продукции на 17,6 миллиона рублей. Перекрываем наметки и по основной номенклатуре: сверхплановому выпуску минеральных удобрений, синтетических смол и пластмасс, капролактама, металлургического кокса, товаров народного потребления.

Боевой лозунг дня: всемерно повышать эффективность производства за счет досрочного освоения вновь вводимых и превышения действующих мощностей, наиболее полно использовать все резервы! Хороший пример в этом показывают коллективы Новокемеровского химкомбината, коксохимического завода, первой очереди производства корда завода химического волокна, «Карболита», азотнотукового, шахты «Северная», разреза «Кедровский» и ряда других. Постоянно пополняется отряд опытных ткачих на комбинате шелковых тканей, которые расширяют зоны обслуживания до 6—10 станков.

Умелое использование резервов позволит некоторым предприятиям выйти в ближайшее время по объему производства на уровень 1975 года. Среди них можно назвать, например, заводы «Карболит» и электротехнический.

За девять месяцев досрочно завершили годовой план коллективы 50 бригад, участков и смен, а также около 1.000 передовых рабочих. 38 коллективов и более 500 рабочих уже выполнили пятилетку. Среди них — станочник С. Н. Бузмаков со «Строммашины», бригада котельщиков В. Н. Августиновича с «Химмаша». Еще раньше перешагнули этот рубеж бригады К. К. Балимова, П. П. Соловьева и Д. Я. Суханова из трестов «Кемеровохимстрой», «Кемеровогражданстрой» и «Сибэнергомонтаж».

На предприятиях продолжается реконструкция, модернизация и замена устаревшего оборудования современным. Благодаря техническому переоснащению производительность труда по сравнению с таким же периодом прошлого года поднялась в промышленности на 6,4 процента.

— А каково положение в строительных организациях?

— Нынче мы смогли не только приостановить снижение объемов строймонтажных работ, наблюдавшееся в последние годы, но и добиться их роста на 5,3 процента. А в производительности труда совершен, на наш взгляд, даже качественный скачок. Она поднялась на 13 процентов.

Одна из основных задач, которую мы стремимся решить, — сместить сдачу строительных объектов с четвертого на предыдущие кварталы, сделать ее равномерной. И кое-чего в этом удалось достигнуть. Так, уже введено 154 тысячи квадратных метров жилья, или 70 процентов от годовых обязательств. А в прошлые годы, как правило, сдавали в последние три месяца 50 процентов и больше от годовой программы.

Много внимания уделяется вопросам улучшения качества продукции. В этом году прибавилось к прежним восемь новых наименований изделий со Знаком качества. Перевыполнены обязательства по росту товарооборота. На 11 процентов вырос объем услуг населению.

Теперь о том, что беспокоит нас. 20 предприятий не справляются с производственной программой и 25 не выполняют план по росту производительности труда. Причины, конечно, различны. В некоторых коллективах ослаблена трудовая дисциплина, понизилась ответственность кадров, из-за неудовлетворительной организации труда допускаются простои рабочих и техники.

Перед партийными организациями поставлена задача: к концу года количество отстающих свести до минимума. В октябре во всех районах города проведем собрания партийно-хозяйственного актива. Обсудим ход выполнения социалистических обязательств, посоветуемся о мерах преодоления отставания. Усилит накал соревнования, конечно, и развертывающаяся на предприятиях предпраздничная ударная вахта.

— Вениамин Михайлович, а какое влияние на дела оказывает соревнование с новокузнечанами?

— Мы постоянно обмениваемся информацией, внимательно изучаем ее, сравниваем результаты. Это позволяет лучше ориентироваться, об'ективнее оценивать собственные итоги. Кроме того, у наших соперников бывает много хороших начинаний, имеется богатый опыт, который мы охотно перенимаем. Особенно в постановке массово-политической работы, в организации капитального строительства, застройке города, бытовом обслуживании. Взаимный обмен опытом, применение его идет на пользу обоим городам.

НОВОКУЗНЕЦК

Трудящиеся Новокузнецка брали обязательство произвести нынче сверх плана сорок тысяч тонн чугуна, 45 тысяч — стали, 35 тысяч — проката, 600 тысяч — угля, 30 тысяч тонн кокса. Намечалось реализовать сверхплановой продукции на 15 миллионов рублей.

Сталеплавильщики Запсиба давали слово вывести второй конверторный цех на проектную мощность за три месяца вместо девяти по нормам. Металлурги Кузнецкого комбината поставили перед собой цель — качественно и в срок выполнять заказы народного хозяйства. Напряженные обязательства взяли угольщики: выполнить годовой план добычи топлива к 20 декабря, пятью бригадам выдать за год по полмиллиона тонн угля, одной — миллион 250 тысяч. Конкретные цели есть у строителей, металлистов, работников местной промышленности, торговли и транспорта.

Позади девять месяцев. Как выполняют новокузнечане свои обязательства? Об этом нашему корреспонденту Г. Лебедеву рассказывает второй секретарь горкома КПСС Н. С. ЕРМАКОВ.

— С начала года предприятия города, — говорит Николай Спиридонович, — реализовали дополнительной продукции на 22 миллиона рублей. Сверх плана произведено 28 тысяч тонн чугуна, 38 тысяч — стали, 37 тысяч — проката, 60 тысяч — кокса, 610 тысяч тонн угля. Коллективы заводов ферросплавного, «Сантехлит», химико-фармацевтического приняли нынче встречные планы и с честью их выполняют. Наилучших показателей в выполнении социалистических обязательств добились трудящиеся Куйбышевского района. Их девиз: «План девятой пятилетки — к 7 ноября 1975 года».

Определяющий год пятилетки ознаменован значительными трудовыми победами: сдан второй конверторный цех Запсиба, Сидоровский свинокомплекс, гараж на 200 автобусов. Дети горняков Орджоникидзевского района получили новую школу. В больнице Заводского района построен новый лечебный корпус. Город украсило великолепное здание цирка. Кроме того, построен специализированный рыбный магазин, сдано более 140 тысяч квадратных метров жилья. Нынче на 13 процентов больше, чем в прошлом году, освоено капитальных вложений. Основных фондов введено на 200 с лишним миллионов рублей при годовом задании 304 миллиона.

Больше по сравнению с прошлым годом оказано и бытовых услуг населению. Товарооборот увеличился почти на 10 процентов. Сверх плана горожанам продано почти на 4 миллиона рублей товаров.

Хорошо поработали нынче трудящиеся города. Но в традиционном соревновании с кемеровчанами мы проигрываем. У нас не выполняют план по капитальным вложениям строители и монтажники: слишком много в городе незавершенных объектов. С отставанием возводятся об'екты здравоохранения, просвещения, культуры, коммунального хозяйства.

Пока не снижается число предприятий, не выполняющих план по выпуску и реализации продукции, по росту производительности труда. Хуже того, некоторые коллективы — завода «Металлоштамп», шахты «Зыряновская» и ряда других — снизили об'ем выпуска продукции к уровню прошлого года. Велики потери рабочего времени в трестах «Кузнецкметаллургстрой», «Кузнецкпромстрой». Тревожит и то, что на ряде шахт комбината «Южкузбассуголь» не на полную мощь используются угольные комплексы, проходческая техника.

Уверенно идет к цели — добыть за год 1 миллион 250 тысяч тонн угля — бригада Г. Н. Смирнова из шахтоуправления «Юбилейное». Мы призываем всех брать пример с таких передовых коллективов, как шахты «Нагорная», где производительность рабочего уже превысила запланированную на пятилетку, завода ферросплавов, уже превысившего обязательство по производству сверхпланового ферросилиция.

Сейчас социалистическое соревнование среди коллективов вступило в решающую фазу. В четвертом квартале нам предстоит реализовать продукции на 28 миллионов рублей больше, чем в третьем. Что предпринимается для этого?

В конце сентября состоялся пленум городского комитета партии. На нем обсуждался вопрос о выполнении государственного плана нынешнего года. Обстоятельный, деловой разговор коммунистов помог вскрыть недостатки, упущения, определить в работе предприятий конкретные пути исправления ошибок, поиска резервов, использовать их — значит успешно завершить четвертый год пятилетки, полностью выполнить социалистические обязательства.

В соревновании всегда есть победители и побежденные. Пока нас опережают труженики Кемерова, но мы не намерены сдаваться и будем бороться за первенство. Трудовое соперничество двух городов плодотворно. Оно поможет новокузнечанам и кемеровчанам с честью справиться с напряженными заданиями девятой пятилетки.

Вторая страница сегодняшнего номера рассказывает о ходе социалистического соревнования в трудовых коллективах области.

КАЖДЫЙ ДЕНЬ УДАРНОМУ ТРУДУ!

Трудящиеся Советского Союза! Добивайтесь высокого качества работы, полнее используйте внутрипроизводственные резервы! Укрепляйте дисциплину и организованность во всех звеньях народного хозяйства!

(Из Призывов ЦК КПСС).

Дневник соревнования

ЯНВАРЬ—СЕНТЯБРЬ

Прошло три квартала определяющего года пятилетки. Промышленность области продолжает удерживать высокие темпы, и, надо сказать, в оставшиеся месяцы они сохранятся.

Девятимесячный план промышленные предприятия выполнили на три дня раньше срока. Уже в январе—сентябре реализовано продукции сверх плана в полтора раза больше, чем предусматривалось обязательствами на год.

Наибольший вклад, как всегда, в перевыполнение планов и социалистических обязательств вносят три основные отрасли: угольная, металлургическая и химическая.

На сверхплановом счету шахтеров Кузбасса 3,2 млн. тонн угля, из них 2,1 млн. тонн коксующегося. Социалистические обязательства по коксующемуся углю перевыполнены в 2,8 раза.

Металлурги произвели сверх плана более 28 тыс. тонн чугуна, 36 тыс. тонн стали, более 80 тыс. тонн кокса, 40 тыс. тонн проката.

Химики перевыполнили задание по всей основной номенклатуре, выдав сверх плана около 60 тыс. тонн минеральных удобрений, более 4 тыс. тонн капролактама, много другой продукции.

Перевыполнен план по производству большинства видов товаров народного потребления.

В январе — сентябре производительность труда в промышленности выросла на 5,4 процента; за счет роста производительности труда получено 80 процентов прироста промышленного производства.

За 9 месяцев выполнены годовые обязательства по прибыли — сверхплановая прибыль составила 12 млн. рублей.

Под угрозой срыва обязательства по сверхплановому производству цемента и фарфоровой посуды.

Труженики сельского хозяйства области успешно справляются с заданиями и социалистическими обязательствами по производству и заготовкам продуктов животноводства. Есть полная уверенность в том, что и годовые наметки будут достигнуты.

Строители в сентябре сдали в эксплуатацию производство электрокорунда и корпус шлифзерна на Юргинском абразивном заводе, 442 ткацких станка на Ленинск-Кузнецком камвольно-суконном комбинате и 135 — на Кемеровском комбинате шелковых тканей, производство силумина на Новокузнецком алюминиевом заводе, Сидоровский свинокомплекс. За девять месяцев сдано 460 тыс. квадратных метров жилья, школ—почти на 12 тысяч мест.

Основных фондов введено на 492 млн. рублей — на 105 млн. рублей больше, чем за этот период прошлого года. Капитальных вложений освоено 761 млн. рублей, выполнено строительно-монтажных работ на 480 миллионов рублей. Но планы по всем трем показателям несколько недовыполнены. С планом подрядных работ собственными силами подрядные организации области не справились (99,5 процента).

Торгующие организации социалистические обязательства перевыполнили. В 1974 году предусматривалось продать населению товаров сверх плана на 4 млн. рублей, продано на 19 млн. руб.

● ПРОВЕРЯЕМ ВЫПОЛНЕНИЕ ОБЯЗАТЕЛЬСТВ

В ДОЛГУ... ЗАКАЗЧИК

Каким будет внешний вид шахты «Бирюлинская-2»? Еще в конце прошлого года на этот вопрос могли ответить разве только авторы проекта. Об'екты директивной стройки девятой пятилетки, расположенные на поверхности, громоздились тогда серыми железобетонными остовами, штабелями кирпича, сотнями кубометров развороченной земли. Стройка испытывала острую нехватку людей, а те, кто был занят на площадке, ощущали груз неосвоенных средств в целых 12 миллионов рублей.

Трудно было в то время поверить, что работники генподрядного Березовского шахтостроительного управления треста «Кемеровошахтострой» пред'явят шахту к сдаче 28 декабря 1974 года. Ведь даже в самый результативный прошлый год здесь было выполнено работ только на 5 миллионов рублей.

Сегодня начальник Березовского управления А. Д. Кривчиков говорит:

— За девять месяцев освоили семь миллионов рублей. А что сделано, смотрите сами.

Действительно, строителям есть что показать. Отделка зданий котельной, административно-бытового комбината, блоков под'емных машин и вспомогательного ствола, вентиляционной установки, столовой снаружи практически закончена. Весь наземный комплекс облицован светло-голубой стеклоплиткой. И теперь можно смело сказать: «Бирюлинская-2» будет одной из красивейших шахт бассейна. Будет благодаря самоотверженному труду, большому профессиональному умению отделочников бригады Мансура Сафина, рабочих участка Анатолия Синебрюхова из Анжерского управления № 3.

Но значит ли это, что основные задачи на стройке решены? Отнюдь нет.

В первую очередь беспокоит обстановка в котельной. Близки морозы. И чтобы обеспечить комплекс теплом, нужно хотя бы один из четырех котлов обязательно запустить не позднее 28 октября. Этому препятствует, прежде всего, медлительность Кемеровского управления треста «Сибтеплоизоляция», которому нужно было выполнить работ на об'екте всего на 40 тысяч рублей. Фронт генподрядчик предоставил изолировщикам еще в начале июля. Но ни тогда, ни в августе они не работали. Зато в сентябре освоили 12 тысяч рублей. Сейчас ежедневно из Кемерова доставляются на котельную 16 человек. Этой бригады вполне бы хватило, если бы она была занята на стройке все три последних месяца. Но поскольку изолировщикам нужно наверстывать по их же вине упущенное, начальник Кемеровского управления В. Н. Безносов и мастер А. Я. Зеленский обязаны исправить свой промах и добавить людей.

Успешному выполнению очень напряженных социалистических обязательств отнюдь не способствует и довольно странная инертность дирекции строящихся бирюлинских шахт (В. М. Бондарь). Позволительно спросить заказчика: каким образом электрики смогут выполнить раскладку схем в котельной, если ни на об'екте, ни на складах до сих пор нет семи щитов управления?

Отделочные работы внутри административно-бытового комбината серьезно сдерживаются из-за недостатка белой глазурованной плитки, стекла. Исполняющему обязанности начальника управления материально-технического снабжения комбината «Кузбассшахтострой» В. П. Сарычеву следовало бы наладить более четкое снабжение стройки всем необходимым. Причем побыстрее.

В крайне трудное положение поставили строителей проектировщики. Близится прокрутка оборудования, нужно переходить на подачу электроэнергии по капитальной схеме. Постоянная подстанция была поставлена под напряжение еще 10 сентября. Своевременно и по проекту были разложены по тоннелям и кабели. Но когда подошел срок направлять энергию с временной на постоянную подстанцию, инспекция обнаружила, что раскладка кабелей не отвечает техническим требованиям, и, естественно, наложила на испытания «вето». Теперь из-за грубой ошибки «Кузбассгипрошахта» строителям нужно заново тянуть около 10 километров различных кабелей. А где взять на это время?..

За минувшие девять месяцев заметно подвинулись вперед дела у подземных строителей. Пройден околоствольный двор сорокового горизонта, сданы под монтаж камеры насосной, центральной подземной подстанции, завершена нарезка двух лав, третья готовится принять механизированный комплекс. Лучшие из лучших выполняли все эти работы. Справедливо говорят на стройке, что судьбу шахты практически решали бригады заслуженного шахтера РСФСР С. С. Молокоедова, А. И. Веревкина, В. Ф. Парфенова.

Однако борьба за своевременный ввод подземных сооружений еще не закончена. Сегодня в центре внимания партийного штаба стройки постоянно находятся проходчики, возглавляемые заслуженным шахтером республики М. А. Абселямовым и В. Н. Рубиным. Эти бригады в сложных горногеологических условиях проходят оставшиеся до сбойки южного крыла шахты с околоствольным двором 240 метров выработок. Они идут навстречу друг другу. И если у бригады Абселямова, прибывшей на помощь из Прокопьевска, работа идет нормально (в октябре она даст 75 метров проходки), то коллективу В. Н. Рубина нужна серьезная помощь.

Во-первых, следует побыстрее механизировать спуск людей по бремсбергу (сейчас они проходят пешком до забоя и обратно около двух километров). Во-вторых, бригаду нужно вооружить электробурильной машиной КБМ-3. Было бы хорошо, если бы комбинат «Кузбассуголь» помог в этом шахтостроителям.

Описывая обстановку под землей, нужно еще раз подчеркнуть нерасторопность дирекции строящихся бирюлинских шахт. Строителям уже сейчас крайне нужны два комплекта транспортеров СП-63, перегружатели КСП-2 для лав и особенно канаты для под'емной угольной машины. Их пока нет.

Многое сделал коллектив Березовского шахтостроительного управления для ввода новой шахты мощностью в 1 млн. 800 тыс. тонн угля 28 декабря. Но не нужно забывать, что к этому сроку строителям предстоит выполнить работ еще на пять миллионов рублей. И помочь им добиться намеченного должны все заинтересованные стороны. В первую очередь — заказчик.

О. МАНДРИК,
спец. корр. «Кузбасса».

НА СНИМКЕ: отделочницы В. Константинова, Г. Ирганова, В. Шмальц из лучшей на строительстве «Бирюлинской-2» отделочной бригады М. Сафина.

Фото **Ю. Сергеева.**
г. Березовский.

Мнение рабочего о соревновании

ЕСЛИ ГОВОРИТЬ ВСЕРЬЕЗ...

Контора нашего леспромхоза размещена в новом кирпичном здании. Светлые комнаты для сотрудников, широкий, с дневным светом коридор, современная мебель. Но не об уюте мне хочется поговорить — о наглядной агитации, которая должна помогать нам лучше трудиться, отдыхать.

Нынешний год девятой пятилетки назван определяющим. У нас, лесорубов, планы особенно напряженные. Однако какие задачи решает леспромхоз, из плакатов вы не узнаете. Доски показателей соцсоревнования бригад, итоги работы коллектива — кругом прошлогодние цифры, причем все это потускнело, покрыто пылью и копотью.

В плановом отделе долго висел в укромном уголке «Экономический листок», где говорилось, что за счет недокомплекта рабочей силы... сбережено 500 рублей, а за счет перерасхода горючего, тросов, электроэнергии потеряно 16 тысяч рублей. Видимо, плановикам не хотелось выставлять для всеобщего обозрения такие показатели.

Правда, недавно все же «Экономический листок» появился в коридоре конторы. Вот что читаем в нем: «Штрафы за перепростой вагонов по сравнению с первым кварталом 1973 года возросли на 101 рубль, за недопоставку мебели, согласно договорам, — 221 рубль, за недогрузку вагонов — 252 рубля». О виновниках в листке — ни слова. Какую же пользу принесет такая информация шестимесячной давности?

Теперь о вопросах чисто производственного характера. План по лесозаготовкам 1973 года был выполнен на 109 процентов, и нынче дела идут хорошо. Передовые бригады предприятия добросовестным трудом отвечают на призыв «Стройкам Родины — больше добротного леса». Бригада лесозаготовителей, руководимая т. Волжаниным, выполнила план 1973 года на 119 процентов. Не снижая темпов, трудится и в этом году. Отлично работают на разделке леса бригады тт. Курносова, Мальцева, Тукалина. Но кто сказал о них доброе слово в «молниях», в «Экономическом листке»? Плохо-то, что у нас не поощряют по достоинству передовиков так же, как и не спрашивают строго с тех, кто не справляется с заданиями. Нет анализа причин отставания того или иного коллектива.

Есть в нашем леспромхозе партийная, профсоюзная и комсомольская организации, но наглядная агитация их почему-то не интересует.

Кабинетов в конторе предостаточно, а выделить какую-либо из комнат под красный уголок не могут. В раскомандировочной установлены стенды: «Передовой шофер» и «Передовая бригада». Но они пустуют. Вымпел «Победителю в социалистическом соревновании» также висит, покрытый толстым слоем пыли. Он давно не вручался никому. График вывоза леса не заполняется с февраля. Вся специальная и периодическая литература, которую получает леспромхоз, хранится в «тайниках» секретаря-машинистки.

На днях я побывал у наших коллег, работников Яшкинского мехлесхоза, где директором В. П. Макаров. Большое впечатление произвело на меня это посещение! Здесь выросла новая улица, которая так и названа улицей Лесоводов. Дома добротные, утопают в зелени, кругом — лозунги, плакаты, транспаранты. Чистая гравийная дорога ведет к будто вчера построенной свежевыкрашенной конторе. Лучшая комната конторы отведена под красный уголок. Описать все, что сделано и делается здесь для людей, невозможно. На видном месте красиво оформленный листок: «Поздравляем (такого-то товарища) с днем рождения».

У нас же часто забывают поздравить ту или иную бригаду с трудовой победой.

П. НИФОНТОВ,
плотник Яшкинского леспромхоза.
Яшкинский район.

КЕМЕРОВО — ДОНЕЦК, ИРКУТСК, ТОМСК

Итоги работы соревнующихся областей за январь—сентябрь 1974 года

	Кемеровская область	Донецкая область	Иркутская область	Томская область
ПРОМЫШЛЕННОСТЬ				
Процент выполнения плана по реализации продукции	102	100,8	100,4	102,5
Процент выполнения плана производства:				
чугуна	100,4	100,2	—	—
стали	100,5	99,9	101	—
проката	100,7	99,95	102	—
труб стальных	103	94	—	—
угля	103	102	103	—
кокса	101	100,8	—	—
цемента	97	100,7	101	—
электроэнергии	100,5	100,5	100,8	—
минеральных удобрений	106	102	105	—
вывозка деловой древесины	100,9	—	—	106
пиломатериалы	105	—	—	100,7
мебель	100,7	—	—	96
кирпич	101	—	—	93
швейные изделия	99	—	—	104
обувь кожаная	104	—	—	71
цельномолочная продукция	102	—	—	106
мясо из госсырья	111	—	—	113
масло животное	112	—	—	109
Процент выполнения плана по производительности труда	100,7	99,7	100,3	101,9
Процент предприятий, не выполнивших план по реализации продукции	24,4	17,3	22	17,2
Процент предприятий, не выполнивших план по производительности труда	30,4	18	34	27,3
КАПИТАЛЬНОЕ СТРОИТЕЛЬСТВО				
Процент выполнения годового плана ввода в действие основных фондов по об'ектам производственного назначения	37	28	25	31
Процент выполнения годового плана ввода в действие общей площади жилых домов	49	76	44	42
Введено в эксплуатацию жилых домов общей площади (тыс. кв. м)	402	809,5	314,8	123
При плане на год	819	1056	711,8	296
Процент выполнения годового плана капитальных вложений по об'ектам производственного и непроизводственного назначения	65	70	66	67
Процент выполнения годового плана строительно-монтажных работ собственными силами подрядных организаций	75	76	74	67
СЕЛЬСКОЕ ХОЗЯЙСТВО				
Надой молока на одну фуражную корову в колхозах и совхозах с начала года — кг	2091	2159	1990	2120
в том числе за истекший месяц	211	214	182	201
Получено яиц на одну курицу-несушку в колхозах и совхозах (штук)	153	150	146	154
Процент выполнения годового плана закупок сельхозпродуктов по всем категориям хозяйств:				
мяса	80	94	76	82
молока	88	82	88	88
яиц	87	89	78	84

КОГДА ГЕРОИ НА ВИДУ

Призыв партии ознаменовать определяющий год пятилетки ударным трудом нашел широкий отклик у коллектива племзавода «Юргинский». За девять месяцев по сравнению с тем же периодом прошлого года производство молока здесь возросло на 24, а мяса — на 35 процентов. Средний надой молока на корову составил 3.084 килограмма—наивысший показатель за всю историю хозяйства.

Что лежит в основе успеха? Если в общих словах — четкая организация труда, прочная дисциплина, бережное отношение к народному добру.

Одним из главных условий в достижении высоких показателей является социалистическое соревнование. Много внимания уделяют этому вопросу партийный, профсоюзный комитеты, дирекция совхоза. Особое значение придаем своевременной разработке условий соревнования. Стараемся, чтобы в них конкретно было указано, за какие количественные и качественные показатели борется каждый трудящийся.

Скажем, в прошлом году девять доярок получили более чем по три тысячи килограммов молока на корову. Поэтому в условиях на нынешний год записано, что доярке, которая надоит за год в среднем на фуражную корову от 3.300 до 3.600 кг молока, будет выдана доплата до 25 копеек за каждый литр прибавки. При надое от 3.600 до 3.800 кг — 50 копеек. Свинарям за каждого десятого поросенка, полученного в расчете на свиноматку, предусмотрено четыре рубля доплаты.

Условия соревнования разрабатываются не только на год, а и на отдельные периоды сельскохозяйственных работ. Задача партийного и профсоюзного комитетов состоит в том, чтобы довести их до сознания каждого труженика.

Самое же важное в организации соревнования — своевременно подводить итоги. Никакого соперничества не получится, если человек не знает результатов своего труда и труда своих товарищей. Для этого используем доски показателей, беседы агитаторов, стенную печать, радио.

Возник вопрос: как быть с комбайнерами? Ведь они с утра и до поздней ночи на работе, естественно, не видят показателей, не слушают радио. В нашем районе заведены трудовые книжки комбайнеров. В них записываются итоги работы за каждый день. Но эти книжки не «расскажут», как трудятся соседи. Поэтому в период уборки урожая выпускаются бюллетени соревнования. Они размножаются на машинке и вручаются каждому комбайнеру. Там указано, кто и сколько сделал, как идут работы в целом по хозяйству. Механизаторы привыкли к этим бюллетеням и ждут их с интересом.

Иногда можно слышать, что «Юргинскому», дескать, хорошо организовывать соревнование — хозяйство работает рентабельно, всегда имеются средства на поощрение победителей. Да, имеются. Но практика подсказывает и другое — доброе слово не заменишь рублем.

Сейчас во многих хозяйствах поднимают на центральных усадьбах флаги в честь победителей соревнования. У нас их два — для механизаторов и животноводов. Они поднимаются раз в десять дней. А для механизаторов весной и осенью — раз в шесть дней. Так делается давно. И вот над чем пришлось задуматься. Для кого, собственно, поднимаем этот флаг? Человек, которого славим, зачастую живет далеко, в конторе бывает редко. Может случиться, что он и не узнает об оказанной ему чести.

Стали искать пути распространения информации. И, как мне кажется, нашли их. Каждого, в честь кого поднят флаг почета, обязательно поздравляет один из руководителей хозяйства. Летом делаем это непосредственно в поле. В особенно торжественных случаях — намолочена первая тысяча центнеров зерна, скошена первая сотня гектаров хлебов — победителей поздравляют пионеры, вручают цветы. Передовикам посылаем домой открытки, поздравляем их и членов семьи с трудовой победой. Стараемся делать так, чтобы это событие стало праздником в семье победителя. По местному радио передаем в их честь концерты.

Рабочие совхоза с каждым годом живут все лучше. Поэтому и материальное поощрение стараемся организовать так, чтобы это надолго осталось в памяти. Что имеется в виду? Коллективные посещения театров, экскурсии. Только за девять месяцев нынешнего года 120 рабочих и служащих племзавода через бюро экскурсий и путешествий побывали в Новосибирске, на Обском море, в Академгородке. Еще столько же посетило Кемеровский цирк. Наши трудящиеся бывают в турпоходах, коллективно посещают кинотеатр в Юрге. Недавно пять лучших работников совхоза отправились на экскурсию в Ленинград. Все это делается на средства совхоза, профсоюзной организации.

Многие рабочие нашего хозяйства за успехи в труде награждены орденами. Орденоносцы были и остаются нашими маяками. На их домах укрепили красочно оформленные вывески, которые гласят: «Здесь живет Герой Социалистического Труда З. Г. Крапивина». «Здесь живет кавалер ордена Ленина А. И. Фуфачев»... Наших орденоносцев знают взрослые и дети.

Каждый трудящийся отлично понимает, что общие результаты достигаются усилиями всего коллектива. Вот почему опытные механизаторы и животноводы считают своей обязанностью помогать молодым рабочим овладеть мастерством. Шефы-наставники А. И. Фуфачев, И. Н. Калмыков, И. И. Пундер, Л. В. Попова и другие прививают молодежи такие качества, как трудолюбие, дисциплинированность. Этому же способствуют конкурсы рабочих основных профессий, которые проводим регулярно. Конкурсы позволяют убедительно увидеть, перенять крупицы опыта лидеров соревнования. В этом их большая польза.

Соревнование повышает ответственность каждого за порученное дело, заставляет совершенствовать свое профессиональное мастерство. Поиск наиболее действенных форм трудового соперничества будем вести и дальше.

Ф. ЛИТЮШКИНА,
секретарь парткома племзавода «Юргинский».
Юргинский район.

КУЗБАССУ ОТВЕЧАЮТ

«РЕЗЕРВЫ ПОД СПУДОМ»

Главшахтостроем Министерства угольной промышленности СССР рассмотрены вопросы, поднятые в корреспонденции «Резервы под спудом» («Кузбасс» за 18 августа с. г.).

Автор корреспонденции правильно подчеркивает, что шахтостроителями не приведены в действие значительные резервы.

Главшахтострой принимает конкретные меры, направленные на улучшение технико-экономических показателей работы комбината «Кузбассшахтострой».

Следует отметить, что установленный комбинату на нынешний год план скоростных проходок реально подкреплен материалами, обновлен парк горнопроходческой техники.

Для улучшения жилищных условий шахтостроителей и закрепления кадров нами выделяются комбинату на 1975 год ассигнования на собственное жилищное строительство с увеличением против плана текущего года в 2,5 раза.

Н. АЛЕХИН,
заместитель начальника Главшахтостроя.
г. Москва.

В ДРУЖЕСТВЕННОЙ ОБСТАНОВКЕ

Окончание речи Л. И. БРЕЖНЕВА

(Начало на 1-й стр.).

которой явился присутствующий здесь, всеми нами уважаемый доктор Хаммер, а также активное сотрудничество по осуществлению различных проектов в автомобилестроении, станкостроении, химии и нефтехимии, в производстве ряда потребительских товаров.

Мне уже приходилось отмечать важность этих новых форм экономических взаимоотношений — помнится, при встречах мы беседовали об этом с представителями американских деловых кругов. Мы считаем, что за сотрудничеством такого рода — большое будущее, ибо оно наиболее полно отвечает как современному уровню промышленно - экономического и научно-технического развития наших государств, так и их потенциалу.

Уважаемые американские гости! Мне хотелось бы, чтобы вы ясно представляли себе, что мы в Советском Союзе высоко ценим то, что уже сделано правительством США в смысле содействия налаживанию устойчивых, долговременных взаимовыгодных экономических отношений между нашими двумя странами. Мы ценим заключенные в этой области соглашения, а также сделанные президентом Фордом заявления о его намерении продолжать курс на дальнейшее развитие отношений между США и СССР в том же направлении.

Со своей стороны хотел бы заверить вас, что курс на построение устойчивых и продуктивных экономических связей ко взаимной пользе советского и американского народов — это давний, неизменный курс нашей партии и Советского государства, оставленный нам в наследство их основателем В. И. Лениным. Напомню его слова, сказанные 55 лет тому назад: «Мы решительно за экономическую договоренность с Америкой, — со всеми странами, но **особенно** с Америкой...». (ПСС, т. 39, стр. 209—210). И мы намерены последовательно идти вперед этим курсом, которому придаем не только экономическое, но, я бы сказал, в еще большей степени политическое значение. Но, разумеется, для этого требуется взаимность с другой стороны, требуется единственно возможная, прочная основа — полное равноправие сторон и отсутствие какой-либо дискриминации.

Между тем, все вы хорошо знаете, что именно в этом отношении на пути дальнейшего успешного развития советско-американских отношений все еще стоит ряд негативных моментов.

Ведь это же факт, например, что для наших плановых и внешнеторговых организаций проведение ряда операций с американскими фирмами экономически менее выгодно, чем такие же операции с фирмами других западных стран. Это объясняется тем, что у вас в США все еще действует ряд дискриминационных в отношении СССР законов, порожденных в эпоху «холодной войны». Эти дискриминационные законы препятствуют экспорту наших товаров и в известной мере ограничивают возможность финансирования экспорта ваших, американских товаров в СССР. Кредиты для финансирования американских поставок в СССР то разрешаются, то замораживаются на неопределенный срок. Конечно, такое непостоянство не способствует стабильности деловых связей. Все это в конечном счете снижает конкурентоспособность фирм США по сравнению с другими торговыми партнерами наших организаций. Кому все это выгодно, не знаю, только, думается, не народам обеих наших стран.

Наконец, совершенно неуместны и неприемлемы попытки обусловливать развитие торгово-экономических связей предъявлением Советскому Союзу требований по вопросам, не имеющим ничего общего с торгово-экономической областью и относящимся целиком и полностью к внутренней компетенции государств. Пора отдать себе ясный отчет, что такого рода притязания на вмешательство во внутренние дела ничего не могут принести, кроме вреда, в том числе и для торгово-экономических взаимоотношений между нашими странами.

Если вовремя не позаботиться об устранении таких негативных моментов, то дальнейшее развитие сотрудничества может серьезно задерживаться. Конечно, и СССР, и США достаточно большие государства с богатыми ресурсами, обширным внутренним рынком и широкими внешнеторговыми связями. В этом смысле и мы, и вы вполне могли бы обойтись без дальнейшего развития торгово-экономических отношений друг с другом. Думается, однако, что это вряд ли было бы желательно и полезно как с точки зрения практического здравого смысла, непосредственной экономической пользы для обеих сторон, так и особенно с точки зрения политического климата в наших отношениях, что, как известно, имеет большое значение для дела всеобщего мира и международной разрядки.

Мы продолжаем сохранять оптимизм и по-прежнему полагаем, что перспективу деловых отношений между нашими странами будут определять реальные экономические, да и политические интересы обоих государств, а не эгоистические расчеты отдельных лиц и узких политических групп, психология которых все еще не освободилась от архаического наследия «холодной войны».

Ваш совет проводит свою вторую сессию осенью. Однако в области своих экономических отношений наши страны находятся, я бы сказал, еще в периоде ранней весны, когда солнце начинает светить ярче, но тепла еще недостаточно и температура часто колеблется. Но мы думаем, что, как и в природе, в этих отношениях неизбежно наступит лето. Важно только, чтобы этот процесс не слишком затягивался.

В деле нормализации торгово-экономических отношений предстоит еще большая работа, и свой вклад тут могут внести как правительственные, так и деловые круги.

Скажу вам откровенно, уважаемые наши гости: в Советском Союзе хорошо видят и понимают все значение дальновидной и активной позиции в деле углубления американо-советских экономических связей, которую занимают многие видные представители делового мира США, в том числе находящиеся сейчас в этом зале. По нашему убеждению, эта активность выходит за рамки дел чисто коммерческих: объективно она отвечает более глубоким, долговременным национальным интересам обеих наших стран и интересам укрепления мира на нашей планете.

Деятельность вашего совета — одно из проявлений наших совместных усилий на этом благородном пути. Позвольте же пожелать всем вам больших успехов. От имени руководства Советского Союза хочу сказать, что деятельность совета будет находить у нас полную поддержку. Недостатка в доброй воле у нас не будет.

За ваше здоровье, уважаемые участники сессии американо - советского торгово-экономического совета!

За успешное развитие добрососедского сотрудничества между нашими странами!

За прочный мир во всем мире!

☆ ☆ ☆

С ответной речью выступил министр финансов США У. Саймон.

РЕЧЬ У. САЙМОНА

Уважаемый господин Генеральный секретарь!

Господа!

Позвольте мне от имени моих коллег выразить нашу искреннюю благодарность за теплые слова привета и за гостеприимство, которое оказывалось нам с самого момента нашего прибытия в вашу страну.

Как вам известно, это мой первый визит в вашу великую страну, и я искренне надеюсь, что это будет лишь моим первым из многих визитов.

Многое уже достигнуто и многое еще предстоит достигнуть. Как мы говорили с вами ранее, господин Генеральный секретарь, нормализация и расширение торгово-экономических отношений является неотъемлемой частью нашей общей политики разрядки напряженности, идеалам которой преданы обе наши страны. Многие страны и большие, и малые, независимо от их идеологии, имеют общие проблемы. Взаимозависимость стран в этом мире хорошо известна всем, и это было лишний раз продемонстрировано разразившимся недавно энергетическим кризисом, кризисом на продовольственные товары и кризисом в некоторых других областях.

Вы говорили о некоторых препятствиях, о некоторых пунктах преткновения, которые возникли в наших отношениях за последние 20 лет. Развитие наших отношений приведет к решению этих различных проблем. И в то же время наши усилия будут проникнуты стремлением к дружественному и плодотворному сотрудничеству.

Я считаю, что дух и содержание наших переговоров не только в рамках совета, но и с представителями Советского правительства, с уверенностью убеждают меня в том, что мы сможем преодолеть то, что мы унаследовали от прошлого, и двигаться вперед. Наши общие цели достигаются сейчас, и гораздо больше будет сделано в будущем. Если мне будет позволено перефразировать ту великолепную метафору, которую вы использовали, чтобы описать наши отношения, — если весна наступила, то может ли лето задержаться. Как писал великий поэт Роберт Браунинг, то, к чему человек стремится, должно быть больше того, чем он уже владеет.

У. Саймон провозгласил тост за улучшение советско-американских отношений во всех областях и укрепление дружбы, за то, чтобы это привело к вечному миру и процветанию народов обеих стран.

Затем У. Саймон огласил послание президента США Дж. Форда.

☆ ☆ ☆

Речи Л. И. Брежнева и У. Саймона были выслушаны с большим вниманием и встречены аплодисментами.

Обед прошел в дружественной обстановке. (ТАСС).

ВО ИМЯ ДРУЖБЫ И МИРА

(Окончание. Начало на 1-й стр.).

Сопоставив эти даты, я хотел показать, какой продолжительной в истории нашего независимого государства является новая эпоха, начавшаяся осенью 1944 года.

К 1948 году был уже накоплен богатый положительный опыт финляндско-советского сотрудничества. Советский Союз предложил провести переговоры для обеспечения взаимной безопасности и закрепления общих принципов наших взаимоотношений в межгосударственном договоре. В результате переговоров 6 апреля 1948 года был подписан Договор о дружбе, сотрудничестве и взаимной помощи. Этот договор является незыблемой основой дружественных финляндско-советских отношений. На его прочной основе зиждется также проводимая нашей страной активная, миролюбивая политика нейтралитета.

На основе договора о дружбе Финляндия и Советский Союз начали активно развивать экономическое сотрудничество и культурные связи. До второй мировой войны товарооборот между нашими странами оставался на неестественно низком уровне, теперь же Советский Союз стал одним из важнейших торговых партнеров Финляндии. В данный момент Советский Союз занимает первое место во внешней торговле Финляндии. Подсчитано, что наш торговый оборот в рамках заключенного недавно пятилетнего соглашения удвоится по сравнению с предыдущим долгосрочным соглашением. Я верю, что положительная тенденция развития носит постоянный характер. Одним из гарантирующих ее условий является быстрый рост промышленного сотрудничества, наметившийся в последние годы между нашими странами. Основу для этого развития создали заключенные в 1955 и 1971 годах Соглашение о научно-техническом сотрудничестве и Договор о развитии экономического, технического и промышленного сотрудничества. В качестве примера сотрудничества можно привести строящиеся в нашей стране атомные электростанции и сооружаемый сейчас в СССР Костомукшский комбинат, а также намечаемое строительство медно-никелевого комбината с участием финских фирм в Норильске.

Одним из важнейших событий осенью 1944 года было основание ровно 30 лет тому назад общества «Финляндия — Советский Союз». Мы, учредители общества, считали особенно важным, чтобы правительство, приступая к проведению нового внешнеполитического курса, пользовалось поддержкой возможно более единодушного общественного мнения. Лучшим вариантом считалось создание массовой общественной организации, объединяющей граждан, независимо от их партийной принадлежности, для распространения объективной информации о Советском Союзе, для поощрения личного участия граждан в деятельности, направленной на укрепление дружбы. Со временем сфера деятельности общества расширялась и становилась более разносторонней. В свою очередь, и государство продемонстрировало свое доверие обществу, поддерживая его деятельность и поручая ему многие важные участки финляндско-советского культурного сотрудничества. Общество выполняет ценную работу, предоставляя ежегодно тысячам рядовых финских и советских людей возможность встречаться и устанавливать прочные дружеские связи.

Половина ныне живущего населения Финляндии и Советского Союза выросла в условиях мира. Для них дружественные взаимоотношения наших народов являются естественным и само собою разумеющимся делом.

Несмотря на весьма положительное развитие добрососедских отношений с Советским Союзом, в Финляндии есть еще силы, правда, малочисленные, но шумные, которые хотят нанести вред нашим добрососедским отношениям с Советским Союзом, сказал далее У. К. Кекконен. Те так называемые аргументы, с помощью которых эти копошащиеся в старых воспоминаниях лица сопротивляются установившемуся между Финляндией и Советским Союзом доверительному сотрудничеству, настолько беспомощны и чужды жизни, что только немногие считают нужным обращать внимание на это.

Международное положение Финляндии утвердилось в период, когда мир с наступлением «холодной войны» делился на враждебные, изолированные друг от друга лагери. Однако благодаря основанной на договоре о дружбе политике нейтралитета Финляндия смогла развивать свои отношения и сотрудничество с другими государствами, независимо от их принадлежности к различным группировкам. Вместе с тем внешняя политика нашей страны, содействуя упрочению безопасности в Северной Европе, явилась живым доказательством возможностей и преимуществ мирного сосуществования.

Сейчас «холодная война», к счастью, в значительной мере ушла в прошлое, и в Европе быстрыми темпами устраняются препятствия к сотрудничеству. Несмотря на существенные перемены в международной обстановке, Финляндия не нуждалась и не нуждается в пересмотре основных принципов своей внешней политики. С отступлением «холодной войны» наша страна может вносить достойный вклад в дело ослабления международной напряженности. Особенно видное место Финляндия занимает на различных этапах Совещания по безопасности и сотрудничеству в Европе. Мы стремимся активно содействовать скорейшему завершению работы второго этапа совещания и проведению его третьего этапа на высшем уровне здесь, в Хельсинки. Уверен, что итоговые документы совещания будут иметь далеко идущее историческое значение и что они создадут прочную основу для будущего сотрудничества между странами нашего континента.

Роль Финляндии как страны-посредницы в международной политике не по душе тем, кто сопротивляется мирному сотрудничеству между государствами и группировками государств. Вот почему эти круги желают поставить под сомнение внешнюю политику Финляндии, даже положение Финляндии в качестве суверенного государства.

Мы не скрываем своей радости по поводу того, заявил У. К. Кекконен, что за последние годы многие, даже большие западные страны начали проводить политику финляндизации, то есть, ищут мирного решения проблем и хороших отношений с ведущей страной социализма. Политическое согласие с Советским Союзом — это результат ослабления напряженности. Вместе с этим произошла и финляндизация.

Выступая на состоявшемся год назад Всемирном конгрессе миролюбивых сил, Генеральный секретарь ЦК Коммунистической партии Советского Союза Л. И. Брежнев охарактеризовал сущность мира следующими словами: «Народы хотят мира надежного и необратимого, основанного, если можно так выразиться, на равновесии безопасности и взаимного доверия. Это мир, открытый для широкого международного сотрудничества». Не знаю, имел ли Генеральный секретарь ЦК КПСС Л. И. Брежнев в виду опыт, приобретенный его народом в развитии отношений с его маленьким северо-западным соседом. Мы вряд ли вправе предполагать это. Однако не подлежит сомнению, что он не мог бы более метко охарактеризовать те принципы, на основе которых народы Финляндии и Советского Союза 30 лет назад начали строить свои взаимоотношения.

☆ ☆ ☆

Тепло встреченный собравшимися с речью на торжественном собрании выступил Н. В. Подгорный.

С большим удовлетворением, сказал он, советская государственная делегация принимает участие в торжествах, посвященных 30-й годовщине Соглашения о перемирии между СССР и Финляндией и тридцатилетию общества «Финляндия—Советский Союз». В этот знаменательный день мы рады передать государственному руководству Финляндской Республики, активистам и членам массового общества друзей Советского Союза, всему дружественному финскому народу сердечные приветствия и наилучшие пожелания от Президиума Верховного Совета СССР и Советского правительства, от всего советского народа.

Известно, что у истоков новых советско-финляндских отношений в вашей стране стояли Юхо Кусти Паасикиви и Урхо Калева Кекконен. Признанием их заслуг в создании атмосферы доверия и дружбы между нашими странами стало то, что новый политический курс Финляндии вошел в историю как «линия Паасикиви—Кекконена».

Что касается Советского государства, сказал далее Н. В. Подгорный, то в своих отношениях с Финляндией оно всегда руководствовалось и руководствуется принципами ленинской внешней политики мира и дружбы между народами. Известно, что наша партия последовательно выступала за предоставление Финляндии права на самоопределение вплоть до образования самостоятельного государства. После победы Великой Октябрьской социалистической революции эта принципиальная позиция нашла свое воплощение в подписанном В. И. Лениным Декрете о государственной независимости Финляндской Республики.

Советский Союз будет и впредь делать все, чтобы в наших отношениях сохранялась та высокая степень доверия и сотрудничества, которая им ныне присуща, чтобы наша дружба постоянно росла и крепла, служила интересам советского и финского народов, интересам обеспечения мира и безопасности в Европе и во всем мире.

Обоюдное стремление наших государств к взаимопониманию и согласию нашло свое выражение в советско-финляндском Договоре о дружбе, сотрудничестве и взаимной помощи 1948 года. Двукратное продление срока действия договора подтвердило его полное соответствие долговременным целям внешней политики Советского Союза и Финляндии, коренным интересам советского и финского народов.

В современных условиях постоянно возрастает значение долгосрочных производственных и технических связей, кооперации и специализации. Отрадно отметить, что наши страны, используя выгоды международного разделения труда, успешно сотрудничают в совместном сооружении крупных промышленных, энергетических и других об'ектов на территории СССР и Финляндии.

Разумеется, путь к сегодняшнему уровню отношений между нашими странами не был легким. То, что достигнуто, явилось результатом больших и настойчивых усилий наших правительств, наших общественных организаций, наших народов. С удовлетворением отмечая все положительное в советско-финляндских отношениях, необходимо вместе с тем всегда иметь в виду, что укрепление дружбы и сотрудничества требует постоянной заботы и внимания. В этом мы видим один из главных уроков прошлого и, если хотите, важнейшую предпосылку успешного развития нашего добрососедства в будущем, сказал Н. В. Подгорный.

Нынешний уровень советско-финляндских отношений, конечно, не был бы возможен, если бы большинство финского народа не сознавало необходимость проведения курса на дружбу с Советским Союзом. В этой связи хотелось бы особо отметить ту большую и плодотворную работу, которая ведется обществом «Финляндия — Советский Союз», одной из самых массовых общественных организаций вашей страны. В Советском Союзе хорошо знают, какую большую работу проводит ваше общество, какую роль играет оно в деле укрепления советско-финляндской дружбы. И, конечно, очень важно, что деятельность общества получает поддержку со стороны государственных и муниципальных властей Финляндии, что в состав его руководства входят видные государственные и общественные деятели страны, а его почетным председателем является президент Финляндской Республики Урхо Кекконен.

Награждение общества «Финляндия—Советский Союз» орденом Дружбы народов, вручение которого состоялось вчера, выражает признание Советским государством высоких заслуг общества в деле развития связей между нашими странами, его огромной работы, проделанной за 30 лет.

Наша дружба — величайшее завоевание народов СССР и Финляндии — покоится на прочной основе. Задача состоит в том, чтобы беречь это завоевание, давать решительный отпор всем силам, которые пытаются подорвать эту дружбу.

И, наконец, еще один вывод, который вытекает из опыта минувшего тридцатилетия. Он состоит в том, что мир нужен всем, что только в мирной обстановке создаются наиболее благоприятные условия для развития государств и народов. Это признают сегодня политические деятели самых различных ориентаций.

Успешное завершение Общеевропейского совещания подвело бы черту под целым периодом послевоенной истории Европы и одновременно стало бы рубежом в дальнейшей борьбе за превращение ее в континент мира и сотрудничества. «Мы исходим из того, — говорил недавно Генеральный секретарь ЦК КПСС Л. И. Брежнев, — что решения совещания будут содействовать развертыванию на европейском континенте плодотворного как двустороннего, так и многостороннего сотрудничества между государствами в политике, экономике, науке, культуре и иных сферах человеческой деятельности. Наша общая задача — помочь постепенному формированию новой эпохи в жизни древней Европы — эпохи разумных отношений и взаимного доверия».

Укреплению мира и сотрудничества на европейском континенте способствовало бы и осуществление известных предложений президента У. Кекконена о создании без'ядерной зоны на Севере Европы и об укреплении мира на финско-норвежской границе. Народы стран этого района наверняка приветствовали бы договоренность о том, что территория их государств будет исключена из сферы гонки вооружений. Что касается Советского Союза, то он готов вместе с другими ядерными державами выступить гарантом статуса без'ядерной зоны на Севере Европы.

Пока силы войны и реакции не сложили оружия, продолжал Н. В. Подгорный, нельзя закрывать глаза на их происки, будь то злодеяния кровавой хунты в Чили, экстремистская позиция правящих кругов Израиля или провокации против свободолюбивого народа Кипра. Вот почему миролюбивые силы не могут ослаблять усилий в борьбе за укрепление международной безопасности и обеспечение мирного сотрудничества народов и государств.

В заключение Н. В. Подгорный сказал:

— Мы вправе гордиться достигнутыми результатами, и с полным основанием можем утверждать, что опыт советско-финляндских отношений, несомненно, имеет большое международное значение. Вот уже 30 лет Советский Союз и Финляндия идут по пути дружбы, сотрудничества, добрососедства и взаимопонимания. Наша дружба прошла проверку на прочность в различных условиях и с честью выдержала испытание временем.

Будем же и впредь крепить эту дружбу — бесценное завоевание наших народов!

Пусть крепнет и развивается плодотворное сотрудничество между нашими странами!

☆ ☆ ☆

Речи У. К. Кекконена и Н. В. Подгорного были выслушаны с вниманием и встречены аплодисментами.

Для участников торжественного собрания был дан большой концерт, в котором приняли участие финские артисты и хор имени Пятницкого.

ОКНО В МИР

НАРОДНАЯ РЕСПУБЛИКА БОЛГАРИЯ. Город Перник — центр металлургической промышленности страны.
Фото БТА—ТАСС.

ТАСС сообщает

с телеграфной ленты

● **БЕРЛИН.** 160 ученых Болгарии, Польши, Советского Союза, Чехословакии, а также Австрии, Швеции и ФРГ участвуют в открывшейся в Карл-Маркс-Штадте сессии физического общества ГДР. Тема сессии, которая продлится до 18 октября,— «Физика и техника плазмы».

● **ПРАГА.** «Пршибрамские рудники, наука и техника» — такова тема международного симпозиума, открывшегося в городе Пршибраме (Среднечешская область). В течение пяти дней специалисты Болгарии, ГДР, Польши, Советского Союза, Чехословакии, ФРГ и Швеции будут обсуждать проблемы подготовки кадров для горнодобывающей промышленности, вопросы практического использования достижений науки и техники.

● **СОФИЯ.** Танкер «Места» водоизмещением 75 тыс. тонн вошел в строй нефтеналивного флота Болгарии. Это второе судно, построенное по заказу НРБ Японией. Танкер оборудован новейшими приборами и машинами.

● **ЛОНДОН.** Безнаказанно продолжают свою террористическую деятельность в Северной Ирландии протестантские экстремисты. В районе Карнмани-Роуд в Белфасте они обстреляли из мчавшейся автомашины рабочего-католика, который был в тяжелом состоянии доставлен в больницу. В этом же районе полиция обнаружила труп ирландца-католика. Число жертв террора «ультра» составило с начала этого месяца 16 человек.

● **БОНН.** В Гамбурге начался съезд западногерманского профсоюза работников полиграфической и бумажной промышленности. 270 делегатов представляют 165 тысяч членов профсоюза. В центре внимания съезда — расширение прав профсоюзных организаций на участие в управлении предприятиями.

К участникам съезда обратилась с приветствием Германская коммунистическая партия. В письме, подписанном председателем ГКП Гербертом Мисом, подчеркивается значение и роль профсоюзов в борьбе за социальный и общественный прогресс в ФРГ.

● **ПАРИЖ.** В Елисейском дворце состоялась встреча между президентом Франции В. Жискар д' Эстэном и президентом Верховного революционного совета Сомалийской Демократической Республики Мохамедом Сиадом Барре.

Президент Верховного революционного совета Сомалийской Демократической Республики заявил в беседе с журналистами, что на встрече были обсуждены некоторые международные проблемы, а также сомалийско-французские отношения. Это был полезный обмен мнениями, отметил Мохамед Сиад Барре.

● **РИО-де-ЖАНЕЙРО.** С августа прошлого года по август нынешнего цены на продукты питания в Бразилии выросли на 41,3 процента.

● **НЬЮ-ЙОРК.** Генеральная Ассамблея ООН решила пригласить Организацию освобождения Палестины для участия в обсуждении вопроса о Палестине. Соответствующая резолюция была одобрена 105 голосами. Против выступили лишь 4 делегации, в том числе Израиль и США. Представители 20 стран, в основном западных, при голосовании воздержались.

Генеральная Ассамблея приступит к обсуждению вопроса о Палестине по существу 4 ноября.

● **ВАШИНГТОН.** Новый удар по интересам американских потребителей нанесет решение правительства США отказаться от регулирования поставок природного газа, заявил сенатор У. Проксмайр. Он указал, в частности, что такое решение приведет к тому, что уже в нынешнем году цены на газ возрастут в Соединенных Штатах почти на 300 процентов.

В результате этого, отметил Проксмайр, значительно повысится плата за отопление квартир и пользование газом, что скажется на бюджете практически каждой американской семьи. В то же время, подчеркнул сенатор, повышение цен принесет новые прибыли нефтяным и газовым компаниям.

● **НЬЮ-ЙОРК.** Чилийская военно-фашистская хунта запретила въезд в страну корреспонденту газеты «Нью-Йорк таймс» Дж. Кенделлу.

Как сообщают из Чили информационные агентства, недовольство фашистской хунты вызвали материалы Кенделла о путче и его трагических последствиях для народа Чили.

Репрессиям хунты подвергся и другой американский журналист, корреспондент «Вашингтон пост» Дж. Новицкий, который был посажен под домашний арест. Лишь вмешательство американского посольства в Сантьяго заставило власти отдать приказ об освобождении Новицкого.

● **ДЕЛИ.** Массовая демонстрация в поддержку требований демократических организаций состоялась в Калькутте — административном центре штата Западная Бенгалия. Участники демонстрации, организованной молодежными комитетами Компартии Индии и правящей партии Индийский национальный конгресс, прошли по улицам города с транспарантами и знаменами КПИ и ИНК. Они призывали вести решительную борьбу с антисоциальными элементами, урывающими продовольствие, с кулаками и дельцами «черного рынка». Участники демонстрации потребовали также установления полного контроля государства над всей оптовой торговлей зерном и национализации важнейших отраслей экономики, усиления борьбы с происками реакции и засильем монополий.

● **ИСЛАМАБАД.** Богатые залежи железной руды обнаружены пакистанскими геологами в районе Читрала (северо-западная пограничная провинция). В официальном сообщении управления геологии отмечается, что район залежей простирается на многие километры, а запасы руды исчисляются сотнями миллионов тонн.

● **АЛЖИР.** Необычайно холодная погода для этого времени года установилась на севере Алжира. Непрекращающиеся в течение двух суток дожди, сопровождающиеся холодными и сильными ветрами, понизили температуру до 3—5 градусов выше нуля, в то время как всего лишь три дня назад она достигала 25 градусов. В ряде прибрежных районов страны прервана радио- и телефонная связь.

● **ХАРТУМ.** Здесь опубликован закон о социальном обеспечении, на основании которого создается организация социального обеспечения для рабочих и служащих государственного сектора.

Пенсионный возраст для мужчин установлен в 60 лет, для женщин — 55. Законом также предусматривается пенсионное обеспечение лиц, полностью или частично утративших трудоспособность на предприятиях госсектора.

● **КУВЕЙТ.** Катар принял решение повысить на 3 процента налоги на доходы от нефти, которая добывается западными компаниями в этом арабском эмирате, расположенном на берегу Персидского залива. Решение принято в соответствии с резолюциями последнего совещания представителей организации стран — экспортеров нефти.

МЕСЯЧНИК БЕЗОПАСНОСТИ ДВИЖЕНИЯ

ТРИСТА СИГНАЛОВ И ОДИН ОТВЕТ

— Машина сбила опору высоковольтной линии электропередач. Водителя отправили в больницу. — Эта тревожная весть застала нас в конторе совхоза «Анжерский».

Через несколько минут мы были на месте происшествия. Даже беглый осмотр дал возможность установить, что причина аварии — превышение скорости. На повороте дороги по улице Менделеева у автобусной остановки «Алчедатская» водитель из автоколонны треста «Омскнефтепровод строй» Александр Парышевский, не справившись с управлением, врезался в автобус, а затем налетел на опору электропередачи.

К сожалению, нарушений правил движения на дорогах города еще много. Массовый рейд, проведенный в начале месяца, выявил 80 нарушителей дорожного движения. В городе каждое четвертое транспортное нарушение происходит по вине пьяных водителей, а в каждой десятой аварии гибнет человек.

Служба ГАИ совместно с общественностью многое делает, чтобы предотвратить нарушения, но этого мало. Нужен более строгий контроль за работой транспортных средств со стороны инженерных служб предприятий.

Чаще всего аварии делают шоферы предприятий с небольшим парком машин. Причины вполне понятны. На солидном предприятии строже поставлен контроль за работой водителей. Там не допустят к работе шофера, если он в нетрезвом состоянии, не выпустят на линию неисправную машину. В мелких предприятиях контроль за водителями слаб.

Участок треста «Алтайэлеваторстрой» сооружает в городе мельничный комбинат. Участок располагает всего двумя грузовыми автомашинами. Тем не менее по вине водителей этих машин в этом году погибло два человека. Так же бесконтрольно работают транспортные средства на швейной фабрике «Искра». Много дорожных происшествий приходится на долю водителей из автоколонны треста «Омскнефтепровод строй» (начальник колонны Б. Г. Горн).

Возьмем для сравнения Судженскую автобазу. Там насчитывается около 200 машин. По вине водителей этой базы в нынешнем году не пострадал ни один человек. В этом немалая заслуга руководства базы и в первую очередь инженера по безопасности движения В. А. Усатова. Хорошо также организована служба безопасности движения на стекольном заводе.

А вот примеры иного порядка. Управление коммунального хозяйства горисполкома имеет 24 машины. Каждый четвертый водитель этого коллектива допустил аварию. Главного инженера управления, отвечающего за работу транспорта, С. Т. Чернякова не раз наказывали за слабый контроль за работой водителей, но толку мало.

Безразлично относятся к нарушителям правил дорожного движения руководители и многих других предприятий города. Примеры? Их больше чем достаточно. За девять месяцев ГАИ направила на предприятия свыше трехсот писем-информаций о грубых нарушениях правил безопасности движения. Ответ получен только один. Директор шахты «Физкультурник» Ю. Н. Боценюк сообщил, что водителю, нарушившему правила, объявлен выговор.

Немало дорожных происшествий происходит по вине пешеходов, в первую очередь подростков. В период месячника и до него автоинспекция многое делает для предотвращения дорожных происшествий по вине пешеходов. Эту цель преследовал агитпробег по дорогам города, беседы в школах, на агитплощадках и т. д.

В школе № 29 большим уважением ребят пользуется водитель Судженской автобазы Д. Б. Дьячук. Он постоянно встречается с ребятами, беседует с ними о том, как вести себя на улицах и дорогах. Такие беседы проводятся и в других школах. И еще. О каждом дорожном происшествии, в котором пострадали или могли пострадать дети, ГАИ сообщает в гороно. Оттуда эта весть доходит во все школы.

И все же это только частица того, что можно и нужно делать для профилактики детского травматизма на дорогах. В этой связи вспоминается, что лет семь тому назад в некоторых школах Анжеро-Судженска из ребят 3—8-х классов организовали кружки велосипедистов. В каждом таком кружке по 15-часовой программе изучались правила уличного движения. Затем ребята сдавали экзамены. Надо было видеть, с какой гордостью они получали права велосипедистов! При Доме культуры шахты «Судженская» работал мотокружок. И очень жаль, что эти добрые начинания сейчас забылись.

В. РОМАНЧЕНКО,
начальник отделения ГАИ.
Г. ЗАДОРОЖНЫЙ,
корр. «Кузбасса».
г. Анжеро-Судженск.

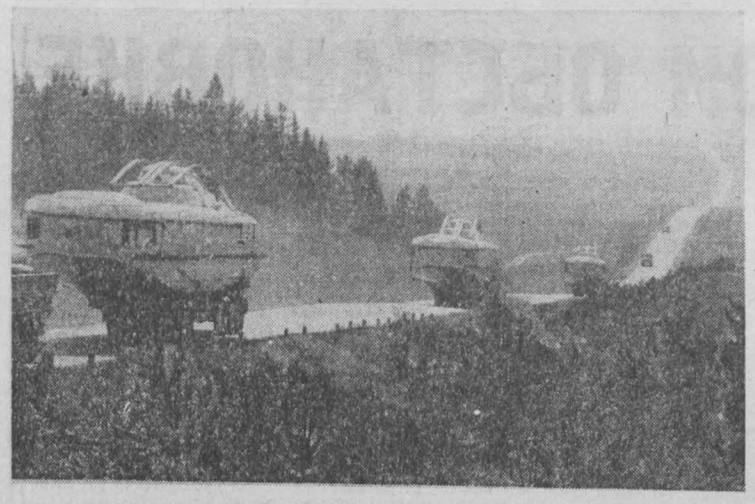

ПЕРМСКАЯ ОБЛАСТЬ. По Сибирскому тракту движется караван... «Ракет».

Покинув верфь, суда на подводных крыльях идут своим ходом по водным магистралям до Перми. Отсюда они отправляются, в 740-километровый путь до Тюмени уже на специальных мощных трайлерах.

Такой способ доставки судов в Сибирь признан наиболее экономичным.

Фотохроника ТАСС.

На семейный совет — СТАТЬЯ ЧЕТЫРНАДЦАТАЯ

ЗАЧЕМ ДЕТЯМ ТЕАТР?

«...И они, не задумываясь, просят каждый раз рубль на билет в театр, не зная цену деньгам, потому что их в школе к этому приучают... Не слишком ли много сейчас для детей различных увлечений и развлечений?».

(Из письма родительницы в редакцию газеты «Кузбасс»).

Зачем мы ходим в театр, когда почти в каждой семье есть телевизор? Стоит ли ехать на не всегда сподручном транспорте, с трудом добираясь домой после спектакля? Не слишком ли большая роскошь давать детям по рублю на каждую премьеру?

Эти и многие другие вопросы волнуют мать двоих детей из г. Кемерова.

Возражение вызывает отношение родительницы к театру только как к «увлечению» и «развлечению».

Не стоит забывать о том, что театр — великая нравственная школа и прежде всего одна из форм коммунистического воспитания.

Давайте вспомним, как восхищенно писал о театре В. Г. Белинский. Н. В. Гоголь называл театр кафедрой, с которой можно поведать миру много хорошего. Из поэтических и страстных признаний в любви к театру великих людей мира можно составить целые тома.

А как трепетно относился к театру наш Ильич! В самые трудные для страны годы вождь революции заботился об актерах, размышлял о спектаклях и их нужности людям, начал закладывать основы нового социалистического законодательства, охраняющего лучшие театральные коллективы молодой Советской России. У Ленина были любимые театры — это Московский Художественный и театр, которым руководил Е. Б. Вахтангов. Он любил яркую, бытовую манеру игры актера И. М. Москвина, бесконечно уважал мастерство К. С. Станиславского.

Когда под звуки «Интернационала» танцевала Айседора Дункан, Владимир Ильич пел вместе с залом, как вспоминают близкие, и глаза его горели поэтическим восторгом. Спектакль «Потоп» Бергера вызвал у него поток политических умозаключений, а чеховский «Дядя Ваня» — мечты.

Когда внимательно начинаешь изучать труды классиков марксизма-ленинизма об искусстве, о роли театра в жизни человека, начинаешь отчетливо понимать, как важно родителям быть квалифицированными зрителями, чтобы потом свои знания в этой области передать детям.

Итак, мы идем на спектакль, предвкушая праздник искусства. Правда, в наши дни большинство зрителей знают, что за праздником театра труд большого творческого коллектива — режиссера, художника, композитора и, конечно, актеров. Вдохновение актера тонкими нитями интуиции связано со зрительным залом. Каждое актерское слово, каждая мысль рождаются на глазах зрителей. Зрители ощущают, как актеры живут в своем особом мире, где реальность и фантазия — все воедино, и где каждый взгляд, каждая пауза рождаются вдохновением. Но без эмоционального ответа зрителей угасают и актерские эмоции — такова неразрывная связь актеров и их верных друзей-зрителей.

На каждой премьере — особое волнение. Создатели спектакля, прислушиваясь к тому, как дышит зал, пытаются понять: верно ли доходит замысел спектакля, сумели ли за месяцы работы режиссеры и актеры так гармонично связать все элементы воедино, чтобы мысли пьесы не только были поучительны, но и давали пищу эмоциям?

Сегодня немало зрителей, которые хорошо понимают сценическое искусство. Сами, с наслаждением воспринимая уроки театра, взрослые затем передают свою любовь к искусству детям, выполняя этим одну из величайших своих обязанностей — воспитывать гармонично развитую личность.

Театр необходим каждому из нас, а мы необходимы театру.

Если взглянуть на вопрос с педагогической точки зрения, то посещение спектаклей один—два раза в месяц не может быть перегрузкой для подростков. Важно, чтобы каждый спектакль оставил след в душе ребенка. Спектакль — замечательная почва для бесед родителей с детьми, воспитания положительных эмоций у ребенка. А следя за развитием эмоций сына или дочери, вы будете глубже проникать в духовный мир своих детей, который не всегда прост. Дети, воспитанные школой театра, как правило, тоньше психологически, лучше подготовлены ко многим нравственным испытаниям.

Хорошие спектакли не только расширяют познания детей, но и учат их вглядываться в жизнь, заставляют осуждать недостойное в людях, в окружающей действительности, показывают зрителям красоту, благородство мыслей, переживаний и поступков человека.

Н. НИКИФОРОВА,
главный режиссер Новокузнецкого театра кукол.
г. Новокузнецк.

ВСЕ ВОЗРАСТЫ ПОКОРНЫ!

Филателия — не только увлечение, культурный отдых, но и предмет исследования, источник знаний. По всему миру советские марки несут свет правды, рассказывают об истории нашей Родины и ее сегодняшнем дне, приобщают человека к богатейшим сокровищам искусства, открывают перед ним увлекательный мир культуры, науки, спорта...

С каждым годом в нашей стране растет число «организованных» коллекционеров почтовых миниатюр.

15 октября в Москве открылся третий с'езд Всесоюзного общества филателистов. Председатель правления ВОФ народный художник РСФСР А. Н. Яр-Кравченко в отчетном докладе привел такие цифры. За четыре года, прошедшие со времени предыдущего съезда, в члены общества вступило еще 40 тысяч взрослых и около 50 тысяч юных коллекционеров. Это — рабочие и инженеры, ученые и писатели, актеры, художники, военнослужащие, учащиеся вузов и школ. Всего общество об'единяет сейчас почти 200 тысяч человек. Активизации работы общества способствовали встречи коллекционеров, которых состоялось более 115 тысяч, филателистические выставки — их было проведено около 9 тысяч и другие массовые мероприятия. Советские филателисты участвовали в 55 зарубежных выставках, завоевав более 650 наград.

16 октября с'езд продолжил работу.

(ТАСС).

Южная база советской кинематографии

На Поликуровском холме, возвышающемся над восточной частью Ялты, началось строительство крупного кинематографического центра. По проекту зодчих здесь вырастет комплекс павильонов, творческих мастерских. Будут сооружены специальные натурные площадки, бассейн для подводных съемок.

Южный городок кинематографистов будет иметь свою проявочную фабрику, цехи звукозаписи, съемочной техники, декораций.

(ТАСС).

Ялта.

РАССКАЗЫВАЕТ ЛАДОНЬ

Если врач вдруг предложит вам показать ладонь — не удивляйтесь! Ее линии иногда точно помогают определить, страдает ли человек наследственными заболеваниями. Хиромантия? Нет! Еще древние медики по рисункам кожи, линий и складок ладоней судили о состоянии здоровья пациента. В 30-х годах нынешнего столетия этими вопросами занялась дерматоглифика — наука о рисунках на коже. Изучая складки ладони и ступни, она установила логическую связь между конфигурацией морщин, линий кожи и нарушениями генетического кода.

Подобные исследования велись и учеными лаборатории медицинской генетики Минского медицинского института. Теперь им известны 36 устойчивых признаков, по комплексу которых можно сделать вывод о наличии определенных наследственных заболеваний. Перед врачами открылась возможность предупреждать врожденные пороки у будущего поколения.

Пока установление диагноза под силу лишь специально подготовленным медикам. Переведенные с помощью формул на язык математики, линии ладони «рассказывают» о возможных наследственных болезнях порой точнее и подробнее, чем анализы. Сейчас ученые работают над тем, чтобы с помощью ЭВМ упростить методику распознавания таких заболеваний и сделать эту методику достоянием широкого круга врачей-практиков.

(Корр. ТАСС).

г. Минск.

ПОГОДА

Гидрометбюро сообщает:

17—18 октября в Кузбассе будет переменная облачность, местами слабый снег. Ветер северо-восточный 5—10 метров в секунду. Температура ночью 7—12 градусов мороза, по северо-востоку области — 12—17 градусов мороза, днем от 2 градусов мороза до 3 тепла, по северо-восточным районам области 4—9 градусов мороза.

Редактор
В. И. ДЕНИСКИН.

КОНЦЕРТНЫЙ ЗАЛ ФИЛАРМОНИИ

15 и 19 ОКТЯБРЯ
начало концертов артистов Одесского театра миниатюр при участии
Романа КАРЦЕВА и Виктора ИЛЬЧЕНКО
переносится с 20 час. на 21 час.

В ТЕАТРЕ, ЦИРКЕ И КИНО

Театр ДРАМЫ
ДОЛГИ НАШИ. Начало в 19 час. 30 мин.

Концертный зал ФИЛАРМОНИИ
МЕЖДУНАРОДНАЯ ЭСТРАДНАЯ ПРОГРАММА. Начало в 20 час.

ЦИРК
КРУПНЕЙШИЙ ИЛЛЮЗИОННЫЙ АТТРАКЦИОН «ВОЛШЕБНАЯ АРЕНА» ПОД РУКОВОДСТВОМ ЮРИЯ АВЬЕРИНО И БОЛЬШАЯ ЦИРКОВАЯ ПРОГРАММА. Начало представлений в 20 час.

Кинотеатр «МОСКВА».
Новая французская широкоформатная цветная кинокомедия РЕСТОРАН ГОСПОДИНА СЕПТИМА (9, 11, 13, 15, 17, 19, 21). В главной роли Луи де Фюнес.

Зал КИНОХРОНИКИ (кинотеатр «Москва»)
Хроникальный фильм ДИКАЯ ЖИЗНЬ ГОНДВАНЫ (11-30, 15, 18.30). Художественный фильм МОЕ ПОСЛЕДНЕЕ ТАНГО (9.30, 13, 16-30, 20, 21.50).

Кинотеатр «ЮБИЛЕЙНЫЙ».
Новая французская цветная широкоформатная кинокомедия РЕСТОРАН ГОСПОДИНА СЕПТИМА (10, 12, 14, 16, 18-10, 20, 21-50). В главной роли Луи де Фюнес.

Кинотеатр «КОСМОС»
Художественный фильм СЕКРЕТ ВЕЛИКОГО РАССКАЗЧИКА (9, 11, 13, 17, 21). Новый венгерский художественный фильм СВОБОДНОЕ ДЫХАНИЕ (10, 14, 16, 20, 21-40 — детям смотреть не рекомендуется). САМАЯ ЧЕСТНАЯ ГРЕШНИЦА (12, 18). ЗОВ ПРЕДКОВ (15, 19).

Кинотеатр «ПИОНЕР»
Занятие киноклуба: «ГОВОРИТ 02» (9.30, 15-30). ТРЕМБИТА (11.50, 13-40). ЗОЛОТО МАККЕННЫ, две серии (18-40). ЧЕЛОВЕК-ОРКЕСТР (17-20, 21).

Кинотеатр «ОКТЯБРЬ»
СЛОНЫ—МОИ ДРУЗЬЯ, две серии (9.30, 12, 14.40, 17-20, 20)

Кинотеатр «МЕТАЛЛУРГ»
ОТКРЫТИЕ (10, 13). ДОРОГА К СЧАСТЬЮ, две серии (18-40). ЧЕЛОВЕК-ОРКЕСТР (17-20, 21).

Кинотеатр «ПРОГРЕСС».
АПАЧИ (10, 12, 14, 16, 17.50, 19.40, 21-50).

Кинотеатр «ЛУЧ».
ЗАСЕКРЕЧЕННЫЙ ГОРОД (10, 14.20). ЗОЛОТО МАККЕННЫ, две серии (11-40, 15.40, 18-20, 21).

ДК СТРОИТЕЛЕЙ
АПАЧИ (17, 19, 20.40).

ДК ХИМКОМБИНАТА
НЕ ПРОМАХНИСЬ, АСУНТА! (16, 18, 20).

ДК КИРОВСКОГО РАЙОНА
ДМИТРИЙ КАНТЕМИР (11, 13, 19). АНАТОМИЯ ЛЮБВИ (15, 17, 21).

ДК ШАХТЕРОВ
ЗОВ ПРЕДКОВ (14.30, 16.30, 18-30, 20-30).

Клуб ГРЭС
БЛАГОСЛОВИ ЗВЕРЕЙ И ДЕТЕЙ (17-15, 19, 21).

Клуб КОКСОХИМЗАВОДА
ПОЛОСАТЫЙ РЕЙС (17, 19).

КЕМЕРОВСКИЙ КОММУНАЛЬНО-СТРОИТЕЛЬНЫЙ ТЕХНИКУМ ПРОДОЛЖАЕТ ПРИЕМ
учащихся на вечернее отделение на базе 10 классов
по следующим специальностям: техническая эксплуатация зданий, водоснабжение, канализация и очистка сточных и промышленных вод, санитарно-технические устройства зданий.

Прием заявлений до 10 ноября 1974 года.

Заявления подавать на имя директора.

При поступлении необходимы: аттестат зрелости (подлинник), характеристика, медицинская справка (форма 286), 4 фотокарточки 3×4 см, справка с места жительства, копия трудовой книжки.

Вступительные экзамены с 10 по 20 ноября 1974 года.

Начало занятий с 2 декабря 1974 года.

Адрес техникума: 650028, г. Кемерово-28, ул. Тухачевского, 23-а. Приемная комиссия. Телефон 5-33-39.

АВТОЛЮБИТЕЛЯМ!
ОТКРЫТЫ НОВЫЕ МАГАЗИНЫ:
Магазин «АВТОМОБИЛИ» расположен по ул. Проездной, 2-а на площадке «Жигули» Рудничного района г. Кемерова. Магазин «СИГНАЛ» расположен на 6-м км. Октябрьского проспекта г. Новокузнецка. Эти магазины производят продажу новых и комиссионных автомобилей и мотоциклов с колясками. В связи с этим магазины «Автотурист», «Буревестник» в Кемерове и магазин «Спорт» в Новокузнецке не будут заниматься реализацией новых и комиссионных автомобилей и мотоциклов с колясками.

ОБЛАСТНАЯ КОНТОРА «СПОРТКУЛЬТТОРГА» КЕМЕРОВОТОРГРЕКЛАМА.

ГОРОДСКОЕ ПРОФТЕХУЧИЛИЩЕ № 48 ПРОВОДИТ ПРИЕМ УЧАЩИХСЯ
на 1974—75 учебный год.
Училище готовит специалистов деревообрабатывающей промышленности по следующим специальностям:

столяры, плотники, наладчики деревообрабатывающего оборудования — срок обучения 2 года. Принимаются юноши в возрасте 15—16 лет с образованием 8 классов;

отделочники мебели — срок обучения 1 год. Принимаются девушки в возрасте 16—17 лет с образованием 8—10 классов;

оператор плитоформовочных машин, оператор-прессовщик древесных плит — срок обучения 2 года. Принимаются юноши 15—16 лет с образованием 8—10 классов;

станочник по деревообработке—срок обучения 1 год. Принимаются юноши и девушки в возрасте 15—16 лет с образованием 8—10 классов.

Учащиеся находятся на полном государственном обеспечении. Общежития училище не имеет, но выплачивает квартирные.

Заявления о приеме подаются на имя директора с приложением: свидетельства об образовании, свидетельства о рождении или паспорта, справки с места жительства, справки с места работы родителей, 8 фотокарточек размером 3×4 см.

В училище организованы 9—10 классы вечерней школы.

Адрес училища: 650025, г. Кемерово-25, ул. Володарского, 22-а.

СЛУЖБА трудоустройства

БЮРО ПО ТРУДОУСТРОЙСТВУ И ИНФОРМАЦИИ НАСЕЛЕНИЯ КЕМЕРОВСКИЙ ИНСТИТУТ МНИИПТМАШ ПРИГЛАШАЮТ НА РАБОТУ:
инженеров и техников-конструкторов, инженеров и техников-технологов (машиностроителей), машинисток, инженеров и техников-литейщиков, металловедов — по обработке металлов давлением, по холодной обработке металлов, электромехаников, токарей, фрезеровщиков, расточников, слесарей-инструментальщиков, газоэлектросварщиков, электрика по обслуживанию высокочастотных установок. Оплата труда — сдельная повременная.

Обращаться в бюро по трудоустройству — г. Кемерово, ул. Трудовая, 4, или по телефону 3-07-76.

ПРЕСС-КОНФЕРЕНЦИЯ В МИНИСТЕРСТВЕ

В стране проходит Всесоюзный месячник безопасности дорожного движения. В связи с этим управление ГАИ МВД СССР устроило пресс-конференцию, на которой выступил начальник управления генерал-майор милиции В. В. Лукьянов. Он рассказал о мерах, предпринимаемых службой государственной автомобильной инспекции и другими организациями для предупреждения несчастных случаев на дорогах и улицах.

В заключение начальник управления ГАИ МВД СССР ответил на вопросы журналистов.

(ТАСС).

ФИНИШ ФУТБОЛЬНОГО МАРАФОНА

Закончился чемпионат области по футболу среди команд первой группы. Восемь коллективов завершили футбольный марафон, начатый еще в июне. Заключительным аккордом чемпионата были встречи между «Кировцем» и «Запсибом». Победу со счетом 3:0 одержали кемеровчане. В Прокопьевске «Элма» принимала в повторном матче одного из претендентов на призовое место — «Темп». Соперники разошлись мирно — 1:1.

В чемпионате проведено 56 матчей, забито 178 голов: 115 хозяевами поля, 63 — гостями. 39 матчей закончились результативно. Из них в 28 победили хозяева. Наиболее популярным оказался счет 1:0, зафиксированный в восьми встречах. Самый крупный счет был в матче «Спартак» — «Цементник» — 8:1. А вот как распределились очки: 73 набрали хозяева поля и 39 — гости.

Наиболее ровную, стабильную игру показали футболисты «Кировца». Они стали победителями чемпионата.

Неудачно выступали на выезде «Цементник» и «Запсиб», «заработавшие» на полях соперников всего по два очка.

В играх приняли участие около двухсот футболистов. Средний возраст игроков — 23 года.

Недостаточная, а порою и слабо поставленная воспитательная работа в ряде коллективов, как в зеркале, нашла свое отражение в поведении игроков на поле. Всего в ходе чемпионата судьями было зафиксировано 27 случаев нарушений. Из них 11 раз судьи были вынуждены прибегнуть к «высшей» мере наказания—удалению провинившегося игрока с поля. В остальных 16 случаях ограничились предупреждениями. Своеобразными «рекордсменами» по числу нарушений зарекомендовали себя «Запсиб» (тренер И. Гросс), «Шахтер» (В. Котиловец) и «Цементник» (В. Абрамов).

Возмутительный, граничащий с хулиганством случай произошел во время матча «Элма» — «Запсиб». Игрок «Запсиба» Н. Тарануха, недовольный решением судьи на линии, ударил арбитра. Решением спортивно-технической комиссии областной федерации футбола Таранухе впредь запрещено выступать в соревнованиях.

Наиболее корректными командами показали себя «Спартак» (тренер Г. Засименко) и «Темп» (тренер А. Покидов), имеющие за сезон лишь по одному случаю проступков футболистов.

Нерешенной проблемой продолжает оставаться вопрос выезда судей на соревнования. Из-за отсутствия назначенных арбитров 23 матча чемпионата (из 56) обслуживались местными бригадами судей. Особую недисциплинированность проявили судейские коллегии Прокопьевска, Киселевска, Белова. Они не один раз срывали выезд своих судей на обслуживание матчей в других городах.

В ряде городов футбольные поля — в плохом состоянии. В Новокузнецке центральный стадион «Металлург» вот уже в течение ряда лет непригоден для проведения матчей. Из-за этого команда металлургов принимала соперников на отдаленном от центра города стадионе. Понятно, что матчи проходили при пустых трибунах. Этому способствовало и отсутствие рекламы.

К сожалению, приходится констатировать, что такие в недалеком прошлом футбольные города, как Междуреченск, Ленинск-Кузнецкий, Калтан, Анжеро-Судженск и Тайга, не были представлены в первой группе областного первенства. Лишь на один круг хватило «пороху» у осинниковского «Горняка» из шахтоуправления «Капитальное».

Д. НАСОНКИН.
г. Кемерово.

Приводим итоговую таблицу:

	В	Н	П	М	О
«Кировец» (Кемерово)	10	3	1	32-8	23
«Спартак» (Белово)	6	4	4	27-20	16
«Темп» (Юрга»	5	4	5	20-21	14
«Элма» (Прокопьевск)	4	5	5	20-21	13
«Шахтер» (Киселевск)	5	3	6	20-32	13
«Цементник» (Топки)	3	6	5	20-30	12
«Металлург» (Новокузнецк)	3	5	6	17-20	11
«Запсиб» (Новокузнецк)	3	4	7	22-26	10

● ХОККЕЙ

ТРИ ШАЙБЫ КАПИТАНА

Два матча чемпионата страны по хоккею состоялись 15 октября.

Обладателям кубка европейских чемпионов столичным армейцам пришлось преодолевать в Челябинске упорное сопротивление «Трактора» — 4:1 (1:0, 2:1, 1:0). Счет был открыт на 11-й минуте — шайбу забросил капитан команды ЦСКА Михайлов. Во втором периоде Белоусов забил ответный гол в ворота Третьяка. Но хоккеисты первого звена сборной страны еще трижды поразили ворота «Трактора» — две шайбы провел Михайлов и одну — Петров.

А в Москве «Спартак» и «Химик» сыграли вничью — 2:2 (1:1, 1:0, 0:1). Москвичи атаковали чаще. Однако хоккеисты «Химика» искусно защищались, умело сбивали темп. Хорошо сыграл вратарь воскресенцев Пашков. Шайбы забросили: Якушев и Ляпкин — у «Спартака», Крутов и В. Сырцов — у «Химика».

(Корр. ТАСС).

ПИШИТЕ, ЗВОНИТЕ

Адрес редакции и издательства: 650630, ГСП, г. Кемерово-99, ул. Ноградская, 3. Телефоны: редактора 6-61-54, приемной 6-69-74, заместителя редактора 6-65-74, ответственного секретаря 6-68-81, зам. ответственного секретаря 6-65-63, отделов редакции: партийной жизни 6-61-83 и 6-02-08, пропаганды 6-66-73, промышленного 6-69-44 и 95-51-02, сельского хозяйства 6-67-82 и 6-90-71, Советов депутатов 6-64-84, культуры 6-62-01, строительного 6-67-46 и 6-02-00, писем и рабселькоров 6-90-52 и 6-60-72, информации 6-62-37, 95-58-76 и 6-82-61, еженедельника «Панорама» 6-63-02, об'явлений 6-68-72, фотокорреспондентов 6-90-63, приема информации 6-88-85, общественной приемной 6-66-52, бухгалтерии 6-90-54, директора издательства 6-69-23.

ОП05513. Типография издательства «Кузбасс». 1 Заказ № 244.