Пролетарии всех стран, соединяйтесь!

КУЗБАСС

ОРГАН КЕМЕРОВСКОГО ОБКОМА КПСС и ОБЛАСТНОГО СОВЕТА ДЕПУТАТОВ ТРУДЯЩИХСЯ

Газета основана в январе 1922 года. ● № 234 (14345). ● Суббота, 5 октября 1974 года. ● Цена 2 коп.

1974-й ОПРЕДЕЛЯЕТ УСПЕХ ПЯТИЛЕТКИ

- ВЕСТИ ОБМОЛОТ ХЛЕБОВ, УБИРАТЬ КАРТОФЕЛЬ ВЫСОКИМИ ТЕМПАМИ
- *ШКОЛА НАДЕЖДЫ ИВАНОВНЫ НЕМКОВОЙ*
- КОМПЛЕКС В ЧИСТОГОРСКЕ СДАН В ЭКСПЛУАТАЦИЮ

РАБОЧАЯ СТОЛОВАЯ

Не хлебом единым, говорят, жив человек. Но чтобы он был здоров, бодр духом, чтобы мог трудиться в полную силу своих творческих и физических возможностей, ему нужно систематически хорошо питаться. Истина, которую не надо доказывать. Социологи, однако, конкретизируют ее: по их наблюдениям, на семь—восемь процентов снижается среднечасовая производительность труда там, где не налажено как следует общественное питание. Веский аргумент в пользу того, что и рабочая столовая играет не последнюю роль в борьбе за выполнение плана, что и она таит в себе немалые резервы повышения производительности труда!

На предприятиях Кузбасса 829 рабочих — заводских, цеховых — столовых, в которых постоянно обедают сотни тысяч трудящихся. Сам этот факт говорит о том, как важно постоянно уделять внимание общественному питанию, улучшать его, доводить до уровня современных требований.

Добрая слава идет о рабочей столовой шахты «Зимняка» в Прокопьевске. Директор шахты С. Г. Меркулов когда-то специальным приказом объявил ее «цехом номер один». Много лет трудится директором столовой № 15 ветеран строительства Запсиба Надежда Ивановна Немкова, награжденная в этом году орденом Октябрьской Революции. Замечательный человек, она делает все возможное, чтобы обед строителей Запсиба был по-домашнему вкусным. Многие ее воспитанники стали лучшими поварами, заведующими производством, директорами цеховых столовых Западно-Сибирского металлургического завода. Везде они верны традициям, которым начало дала Надежда Ивановна Немкова,—готовить не только строго по всем правилам кулинарной технологии, но и с душой. Только хорошее можно сказать и о комбинате питания № 2 кемеровского завода «Карболит». Положительных примеров много, но немало еще и отрицательных. Когда в рабочей столовой кормят плохо.

Главная задача рабочих столовых одна, неизменная — быстро, сытно, вкусно накормить. Это нетрудно сделать там, где питается небольшое количество людей, но по-настоящему сложно — где многотысячный рабочий коллектив. Как сократить время обеда? На таких предприятиях, как Западно-Сибирский металлургический завод, Кузнецкий металлургический комбинат, Новокемеровский химкомбинат, где рабочие не могут одновременно сесть за стол, а вынуждены ждать своего урочного времени — и даже при этом не избавлены от длинных очередей — общезаводской обеденный «час» — понятие чисто условное. Он беспредельно растянут. Но для здоровья человека не безразлично в какое конкретное время суток он обедает каждый день. Что делать, если ограничены и возможности работников столовой? Выход в одном — в индустриализации общественного питания. Жизнь настоятельно требует, чтобы заводская столовая превратилась действительно в цех питания. С таким же уровнем механизации производственных процессов, как на современном промышленном предприятии. В заводскую столовую должен прийти конвейер.

В конце 1972 года ЦК КПСС и Совет Министров СССР приняли постановление «Об увеличении производства современной техники для предприятий легкой и пищевой промышленности, торговли, общественного питания и бытового обслуживания». По сути родилась в стране новая отрасль машиностроения, которая развивается быстрыми темпами. Только за 1974—1975 годы на предприятиях общественного питания РСФСР должны быть внедрены 193 механизированные линии по комплектации комплексных обедов. Так называемые линии «Эффект», «Прогресс» и ЛККО. С их появлением не только ускорится время обеда (практически одновременно за стол сможет сесть от сотни до тысячи человек), но и значительно улучшится качество блюд. Чтобы на раздаче работал конвейер, надо механизировать обработку продуктов и сам процесс приготовления пищи.

Министерство торговли РСФСР недавно приняло в числе других и первую заявку Кемеровского областного управления общественного питания на поставку нового оборудования. В будущем году в рабочих столовых крупнейших предприятий Кузбасса предполагают начать монтаж первых четырех линий комплектации комплексных обедов.

Механизированная рабочая столовая — дело, может быть, не такого уж далекого, но все же — будущего. А к нему надо готовиться заранее. Сейчас. Потому что от этого в значительной степени зависит, как скоро появятся у нас такие предприятия общепита, и насколько эффективными они будут. Речь идет о строительстве новых и реконструкции старых помещений рабочих столовых, об увеличении в них посадочных мест, о строительстве складских помещений для предприятий общепита, овощехранилищ, засолочных и квасильных пунктов, комбинатов полуфабрикатов. В этом смысле не везде все благополучно.

В большом долгу перед рабочими администрация Кузнецкого металлургического комбината. Здесь медленно ведется реконструкция рабочих столовых, не построены квасильно-засолочный цех и комбинат полуфабрикатов, хотя нужда в них большая. Западно-Сибирский металлургический завод прекратил строительство складов для нужд общественного питания, хотя это и предусмотрено перспективным планом развития завода. Не хватает складских помещений и овощехранилищ и на Новокемеровском химкомбинате. Не удовлетворяют потребностей общепита парниковые хозяйства многих крупных промышленных предприятий, а они должны круглый год снабжать рабочие столовые свежими овощами и зеленью.

Большая доля ответственности во всем этом ложится не только на хозяйственных руководителей, на работников общепита, их партийные организации, но и на профсоюзные комитеты, которые обязаны глубже заниматься работой предприятий общественного питания, воспитанием кадров. Завкомы профсоюзов должны усилить контроль и за качеством приготовления пищи в рабочих столовых, за внедрением новых форм обслуживания. Не везде на наших предприятиях организовано диетическое питание, раздача комплексных обедов, не везде удовлетворительно работают цеховые столовые в вечерние и ночные смены.

«В организации общественного питания на предприятиях, в учреждениях, учебных заведениях, в колхозах и совхозах еще много недостатков. Нередки случаи, когда в столовых не хватает мест, блюда приготовляются невкусные. С таким положением мириться нельзя. За подобные упущения мы должны строже спрашивать с министерств, местных органов, а также с руководителей предприятий», — так сказал об этом на XXIV съезде КПСС Л. И. Брежнев, подчеркнув тем самым, что рабочая столовая — важнейший цех, от которого зависит доброе трудовое настроение тысяч людей.

Кузбасская семья Героев Социалистического Труда пополнилась новыми именами. На днях Президиум Верховного Совета СССР присвоил это высокое звание за выдающиеся успехи, достигнутые при строительстве первой очереди кислородно-конверторного цеха № 2 Западно-Сибирского металлургического завода, А. К. Митяеву — бригадиру электромонтажников Антоновского монтажного управления треста «Запсибэлектромонтаж» и В. Г. Мошинцу — начальнику комбината «Сибметаллургстрой».

Промышленная площадка под Запсиб еще готовилась, когда электрик Александр Казимирович Митяев пришел в коллектив только что организованного Антоновского управления. Здесь-то сполна и проявился его рабочий талант, прирожденный дар электромонтажника. На Запсибе он и его бригада проложили тысячи километров электросиловых линий, смонтировали многие сотни электрощитов управления. Работа этого коллектива не требует перепроверки: металлурги давно знают — сделано надежно, качественно. За умение рационально использовать свое рабочее время, организовать труд всей бригады, за большой вклад в строительство Запсиба Александр Казимирович в 1970 году был награжден орденом Ленина.

В управлении он пользуется огромным авторитетом.

Владимир Гаврилович Мошинец приехал в Новокузнецк в 1941 году. Здесь молодой инженер-строитель набирался опыта, приобретал организаторские способности: возглавлял стройуправление, затем производственный отдел треста «Кузнецкжилстрой», затем был здесь же главным инженером, управляющим. В 1967 году он возглавил комбинат «Сибметаллургстрой», которому отдает все свои силы и знания. Заслуги Владимира Гавриловича отмечены орденом Ленина, двумя орденами Трудового Красного Знамени. Ему присвоено звание заслуженного строителя РСФСР.

В. Г. Мошинец — один из организаторов крупнопанельного домостроения в нашей области. Запсиб прогремел на всю страну гигантским размахом промышленного строительства. Здесь, как нигде прежде, широко стали использовать сборный железобетон. Вместе с другими руководителями стройки этот прогрессивный высокопроизводительный метод внедрял В. Г. Мошинец.

ДНЕВНИК ПОЛЕВЫХ РАБОТ

На 3 октября в области хлеба обмолочены с 882.500 гектаров — 90 процентов, зяби вспахано 721.700 гектаров — 72,5 процента, картофель убран с 28.386 гектаров — 90,2 процента, семян зерновых культур засыпано 242.200 тонн, соломы заскирдовано 264.000 тонн.

По районам и тресту ход основных полевых работ характеризуется такими данными (в первой колонке — процент выполнения плана обмолота хлебов; во второй — вспашки зяби):

«Кузбассуголь»	100,0	86,2
Новокузнецкий	99,7	75,0
Прокопьевский	96,0	73,9
Ижморский	95,9	75,6
Тисульский	95,5	64,7
Чебулинский	92,2	74,2
Ленинск-Кузнецкий	91,3	75,2
Яйский	91,2	69,6
Беловский	90,9	81,4
Яшкинский	90,1	66,9
Кемеровский	89,9	65,6
Крапивинский	88,8	68,1
Мариинский	88,6	71,7
Промышленновский	86,6	87,0
Тяжинский	85,4	56,8
Топкинский	83,8	60,7
Юргинский	82,8	73,4

Второго октября хлеба в области были обмолочены с 7.100 гектаров — 0.7 процента. При этом, несмотря на погожий день, не вели обмолот в Новокузнецком, Прокопьевском, Промышленновском, Юргинском районах. Между тем сейчас нет оснований рассчитывать на устойчивую погоду длительное время. Значит, надо каждый погожий час использовать для обмолота хлебов.

На уборке картофеля дневная приовавка составила 428 гектаров. Наибольший плюс дали хозяйства Ленинск-Кузнецкого района — 103 гектара. Не вели уборку картофеля Новокузнецкий, Прокопьевский, Беловский районы.

За сутки зяби было вспахано 10.500 гектаров — 1,1 процента к плану. Ни в одном районе приовавка на пахоте не достигла двух процентов. Это крайне низкие темпы работы.

НА ОТКОРМЕ

Бесперебойно действует откормплощадка в Сергеевском отделении совхоза «Марьевский». Скотники Владимир Воропаев, Михаил Игольников и Александр Кусков добиваются высоких привесов животных — по 900 и более граммов в сутки, что значительно больше планового. В конце третьего квартала с откормплощадки на мясокомбинат они направили 30 бычков средним весом по 400 килограммов каждый. Сейчас на ней содержится еще около 100 бычков, достигших 400 и более килограммов веса каждый. На днях они будут сданы на мясо в счет досрочного выполнения задания четвертого года пятилетки.

П. МЕДОВ.

Яйский район.

КАРТОФЕЛЬНЫЕ РЕЙДЫ

Более 800 тонн картофеля для горожан вывезли из Чебулинского и Крапивинского районов киселевские автомобилисты. Хотя путь был долгим и нелегким, урожай в закрома доставлен своевременно и без потерь. Особенно при этом отличилась колонна В. Сыстерова из Киселевской автобазы.

На погрузке неплохо справились со своей задачей трудящиеся шахты «Красный Кузбасс».

(Корр. «Кузбасса»).

г. Киселевск.

НОВОСТИ, СОБЫТИЯ, ФАКТЫ

ПУТЕВКА В СЕРИЮ

Бригада Никодима Баженова с шахты им. Ярославского начала монтаж угольного комплекса гиганта КМ-120.

Бригаде Никодима Баженова первой на руднике было доверено испытать новинку в работе. Комплекс рассчитан на отработку пластов мощностью до пяти метров.

Первая серия испытаний закончилась успешно. Горняки помогли конструкторам найти слабые узлы, подсказали пути увеличения их надежности.

И вот после ремонта экспериментальный комплекс вновь отправился в забой. Чтобы узнать все возможности новой техники, на шахте решили лаву обеспечить всем необходимым, подготовились к мощному потоку угля. При первых испытаниях в отдельные сутки добывалось до 2.600 тонн топлива. И это не предел: сдерживала работу комбайна транспортная цепочка. Теперь она реконструирована. Вместо четырех конвейеров поставлен один мощный — I-Л-100. Его длина достигает километра, а за час конвейер может выдать на поверхность 500 тонн угля. Благодаря реконструкции транспортной цепочки бригада рассчитывает перешагнуть трехтысячный рубеж добычи угля.

г. Ленинск-Кузнецкий.

ПО ЗАКАЗУ ЗАПСИБА

На заводе металлоконструкций закончено комплектование металла для несущих колонн нового прокатного стана «450», строительство которого начнется на Запсибе.

Завод металлоконструкций с полным правом можно назвать предприятием, где рождаются новые металлургические гиганты. В свое время новокузнечане выполняли заказы строителей Череповца и Липецка. Но главный заказчик — Запсиб. Большинство металлоконструкций изготовлены коллективом завода. Новый стан — четвертый по счету, в строительстве которого участвует завод. Здесь же идут работы по созданию различного оборудования и узлов для реконструкции первой доменной печи Западно - Сибирского металлургического завода.

г. Новокузнецк.

ПЕРЕД ВЫХОДОМ В ТАЙГУ

В Мысковском госпромхозе состоялся слет охотников-профессионалов.

Лучшие мастера таежного промысла Михаил Мальцев, Юрий Дубницкий, Александр Чучалин поделились богатым опытом охоты на норку и соболя, рассказали о способах добывания этих ценных пушных зверьков.

После слета охотники получили все необходимое для промысла: капканы, боеприпасы, аптечки, транзисторные приемники. В ближайшие дни промысловые бригады отправятся в тайгу. Часть охотников в угодья будет доставлена с помощью моторных лодок, вездеходов. В особо труднодоступные районы — в горы Кузнецкого Алатау они попадут на вертолетах. Туда они отправятся на весь промысловый сезон.

Охота обещает быть удачной. В тайге, благодаря сухому лету и обильному урожаю ягод и кедровых орехов, заметно увеличилось поголовье ценных пушных зверьков, боровой дичи. Всего же охотники госпромхоза решили в предстоящем сезоне добыть пушнины на 26 тысяч рублей.

г. Мыски.

● РЕПОРТАЖ

МЯСНОЙ КОНВЕЙЕР

Государственная комиссия приняла в эксплуатацию свинокомплекс в Чистогорске. Работе строителей (комплекс возводили 20 организаций четырех строительных и монтажных трестов Новокузнецка) дана хорошая оценка.

Сам промышленный комплекс — 19 корпусов для животных, соединенных теплыми переходами, пять кормосмесителей, котельная, административно-бытовой комбинат, комбикормовый завод и поселок на 730 квартир— возведены компактно, по-современному.

Громадные пролеты корпусов, собранных из бетона, стекла и стали, продуманно начинены трубопроводами вентиляции, подачи воды и комбикорма к загонам и клеткам. Уютен поселок со своим торговым центром, школой, детским садом, столовой, телефонной станцией. Когда все это осматриваешь, невольно отмечаешь, что 38 миллионов рублей, вложенных в новостройку, использованы толково, со вкусом.

Хозяева комплекса, уже привыкшие к поселку, к работе, согласны с этим. Уж на что придирчив к строителям директор Геннадий Алексеевич Ляхов, и тот соглашается, что опыт, приобретенный строителями на об'ектах Запсиба, использован здесь сполна. И заслуга в этом генерального подрядчика — треста «Новокузнецкстрой». Монтажники бригады А. Шмакова, отделочники бригады А. Гатиятулина из этого треста, бетонщики бригады А. Хитрова из треста «Кузнецкпромстрой», электрики Антоновского управления «Запсибэлектромонтажа», стальмонтажники не раз устанавливали на строительстве свинокомплекса своеобразные рекорды выработки, соревновались за высококачественное исполнение работ. И труд их оценен на хорошо.

Еще и года не прошло с того дня, как была сдана первая очередь комплекса. Помню, Г. А. Ляхов скоро управился, показывая хозяйство — тысячи три свиней, завезенных из Юргинского и Промышленновского районов. Они были размещены всего в одном корпусе. А директор смело говорил о 108 тысячах голов — такова проектная мощность индустриального свинокомплекса. Сейчас уже потребовался не один час, чтобы обойти все корпуса со свиноматками, посмотреть вольеры и просторные клетки с искусственным солнцем для молодняка.

Пока строители завершали вторую очередь, свиноводы не теряли времени. Сейчас на комплексе 30 тысяч свиноматок и 22 тысячи поросят — 50 процентов из запланированного проектом. Темпы роста хорошие, но специалисты, операторы недовольны: нет настоящей кормовой базы. Первое поколение поросят — тысяч пять — набирают вес. Уже тянут по 36 кг. Ежедневно прибавляются новые и новые поросята. Молодняку важно давать корм, который будет готовить комбикормовый завод. А он еще недостроен.

В социалистических обязательствах строителей записано: сдать его нынче в последней декаде декабря. Только трудно сейчас сказать, сумеют ли они выполнить свои обязательства. Это сдерживает темпы развития комплекса. Коллектив намерен в 1975 году ежемесячно, как запроектировано, отправлять в торговую сеть по 900 тонн мяса. Почти 12 тысяч тонн в год. Как скоро комплекс выйдет на проектную мощность, зависит и от строителей.

Поток производства свинины рассчитан так: ежедневно должно прибывать по 300 поросят, а 300 взрослых свиней (по 112 кг каждая) будут отправляться на мясокомбинат. Первоначальный опыт показывает, что расчеты правильные. В конце года на прилавках магазинов нашей области появится свинина Чистогорского комплекса.

Г. ЛЕБЕДЕВ.

Новокузнецкий район.

СВЕРХПЛАНОВЫЕ КУБОМЕТРЫ

Успех сопутствует труженикам Новокузнецкого леспромхоза. Малоснежная, мягкая зима, сухое лето позволили поднять еще выше и без того высокий темп производства деловой древесины. За счет хорошей организации труда, полного использования техники с начала года ее выпущено больше 220 тысяч кубометров. Из них 16 тысяч — сверхплановые. Сумма от реализации дополнительной продукции — свыше 800 тысяч рублей.

В этом году в леспромхозе впервые организованы комплексные укрупненные бригады. Они сыграли решающую роль в повышении производительности труда. В сравнении с прошлым годом она выросла на семь с лишним процентов. Соответственно снизилась себестоимость продукции. Экономия от этого составила 167 тысяч рублей.

Отлично поработала укрупненная бригада Ячменюхинского лесозаготовительного пункта, которую возглавляет В. И. Арестов. На счету этого коллектива более 350 сверхплановых кубометров. В леспромхозе называют имена Героя Социалистического Труда Ивана Михайловича Солдатова, Давыда Петровича Дика, Никифора Прокопьевича Скалозубова из Тебинского, Амзасского и Казского лесопунктов. Их бригады успешно справляются с выполнением годовых социалистических обязательств.

А. ТРУТНЕВ.

Новокузнецкий район.

БЕСЕДА Н. В. ПОДГОРНОГО с ХАФЕЗОМ АСАДОМ

3 октября состоялась беседа члена Политбюро ЦК КПСС, Председателя Президиума Верховного Совета СССР Н. В. Подгорного с Генеральным секретарем Партии арабского социалистического возрождения, Президентом Сирийской Арабской Республики Хафезом Асадом.

В ходе беседы, прошедшей в обстановке сердечности и полного взаимопонимания, состоялся обмен мнениями о путях дальнейшего развития дружественных советско-сирийских отношений и по некоторым международным вопросам, представляющим взаимный интерес.

В беседе приняли участие кандидат в члены Политбюро ЦК КПСС, секретарь ЦК КПСС Б. Н. Пономарев, член ЦК КПСС, первый заместитель министра иностранных дел СССР В. В. Кузнецов, посол СССР в САР Н. А. Мухитдинов, а также посол Сирии в Советском Союзе Ж. Шайя.

(ТАСС).

В ПАМЯТЬ О ВЫДАЮЩЕМСЯ СОВЕТСКОМ ПОЛКОВОДЦЕ

В целях увековечения памяти выдающегося советского полководца, прославленного героя Великой Отечественной войны, Маршала Советского Союза Г. К. Жукова Указом Президиума Верховного Совета РСФСР село Угодский Завод Калужской области переименовать в село Жуково и Угодско-Заводский район в Жуковский район.

Постановлением Совета Министров СССР имя Маршала Советского Союза Г. К. Жукова присвоено Военной командной академии противовоздушной обороны. На здании штаба Киевского военного округа, войсками которого накануне Великой Отечественной войны командовал Г. К. Жуков, будет установлена мемориальная доска. Имя Г. К. Жукова станут носить одна из улиц гор. Москвы и одна из улиц гор. Ленинграда, а также колхоз «Протва» Калужской области. Для слушателей и курсантов ряда высших военно-учебных заведений установлены стипендии имени Маршала Советского Союза Г. К. Жукова.

(ТАСС).

К ПРЕДСТОЯЩЕМУ ВИЗИТУ Л. И. БРЕЖНЕВА ВО ФРАНЦИЮ

По приглашению президента Французской Республики В. Жискар д'Эстена Генеральный секретарь ЦК КПСС Л. И. Брежнев посетит Францию с рабочим визитом 5—7 декабря 1974 года.

Сто строк на важную тему

ДОБРОТА ТОВАРИЩА

Недавно мой знакомый поделился:

— Жена в больнице лежала. Надо было съездить к ней, попроведать. Попросил товарищей по работе присмотреть за детьми до вечера, да они отказались. Своих, мол, забот полон рот.

Он говорил, и было видно, что на душе осталась обида...

Разобраться, так тут вроде и обижаться не на что. Это их, товарищей, дело: оказать человеку добрую услугу или отказаться. Порой ловлю себя на мысли — что-де о таких мелочах говорить.

Только ли мелочах ли речь? Могут сказать, что человек занят в жизни большими делами, что взаимоотношения людей складываются на основе именно этих дел. Все правильно. Все вместе мы делаем одно большое дело в жизни — строим новое коммунистическое общество. Но ведь и себя, человека завтрашнего дня, тоже «строим». Мне думается, что моральное здоровье каждого из нас зиждется и на таких вот мелочах.

Надо ли говорить, как часто доброе слово товарища, пусть невеликая, но искренняя дружеская помощь сказываются на выполнении своего самого главного дела в жизни каждым из нас. Так надо ли об этом говорить? Надо, по-моему. В конце концов даже потому, что всеми поступками человека завтрашнего дня будет руководить доброта.

Добрые взаимоотношения людей в семье, на улице, на работе. Им нет замены. Наши взаимоотношения на производстве сейчас модно называть микроклиматом в коллективе. Но как ни называй, только ясно, что от них отнюдь не в микростепени зависит выполнение плана.

Помню, когда я начинал еще трудиться на заводе, дали мне обтачивать венцы лесовозного трактора. Работа никак не клеилась: не было ни нужного инструмента, ни приспособления. Да и время требовалось, чтобы приловчиться к новому делу.

Подошли ко мне токари А. Маслов, В. Игольников. Дали свой инструмент, предложили оправку.

— Пользуйся, — сказали,—постепенно все сам себе поделаешь. А пока давай нашим поработай.

Заодно и присоветовали мне, как лучше обрабатывать деталь. И наладилась, пошла работа.

Случай этот давний, да добрый поступок товарищей долго помнится, крепкий след оставляет он в душе. Мне кажется, что такой след не может вообще просто так исчезнуть. Доброта товарища всегда вызывает ответное движение души.

Проявления доброты разновидны, добро многолико, как сама жизнь. Есть активная доброта, я знаю таких людей. Они не пройдут мимо, видя, как обижают слабого. Они найдут и силы, и время поддержать человека в беде. Они не дадут человеку поступить неправильно и испортить жизнь прежде всего самому себе. Коммунисты, ветераны нашего завода А. Н. Соловьев, Г. В. Кириличев, Г. П. Попов, Г. К. Епифанцев — из этих людей. И то, что их очень уважают у нас на заводе, говорит о многом. В этом уважении есть стремление быть такими же.

Доброта воспитывает. Человеку трудно без доброго отношения окружающих. И скучно, и одиноко, и бестолково. Добрый же поступок, который ты совершаешь, приносит товарищу и радость в жизни, и пользу, и облегчение в труде. Да и просто чудесное настроение!

В. ОМИНСКИЙ,
токарь Яйского тракторо-ремонтного завода.

р. п. Яя.

НА СЕЛЬСКИХ СТРОЙКАХ

КУРСОМ КОНЦЕНТРАЦИИ И ИНДУСТРИАЛИЗАЦИИ

Коллектив передвижной механизированной колонны № 263 треста «Кемеровосельстрой» сооружает в Ленинск-Кузнецком и соседнем с ним Крапивинском районах жилые дома, школы, больницы, котельные, ремонтно-тракторные мастерские, а также крупные животноводческие комплексы. В результате боевого, действенного соревнования между бригадами за повышение темпов и улучшение качества строительных работ, на основе более четкой, чем раньше, организации их труда с начала девятой пятилетки уже освоено капитальных вложений на миллион рублей больше, чем было запланировано. Четыре последних квартала коллектив механколонны прочно удерживает первенство в соревновании подрядных организаций республики и страны. Решением Коллегии Министерства сельского строительства РСФСР ПМК-263 занесена в Ленинскую книгу трудовой славы.

Строители нашей механколонны охотно берут на вооружение все, что облегчает их труд, делает его более производительным. Повышается индустриализация работ, механизируются трудоемкие процессы. Широкое применение на наших площадках находят, в частности, изделия повышенной заводской готовности, такие, как плиты перекрытия с утеплителем, и другие прогрессивные материалы и конструкции, обеспечивающие полносборное строительство животноводческих помещений и жилых домов.

Преимущества механизированного труда с наибольшей отдачей использует специализированная бригада Николая Федосеевича Сараева. В минувшем году она выполнила почти третью часть программы механизированной колонны, добившись на монтаже помещений рекордной выработки, в четыре раза превысившей выработку других коллективов мехколонны, — 32 тысячи рублей на каждого монтажника. Успешно трудится бригада и в этом году.

Постоянную прописку находит строительная техника и в комсомольско-молодежной бригаде Галины Хлебниковой. Отделочницы с успехом применяют затирочные материалы, краскопульты и другие приспособления. На крупных об'ектах они используют для подачи раствора тольмерную установку. Выработка штукатуров по сравнению с ручным способом нанесения раствора увеличилась вдвое. Резко возросла эффективность труда маляров после того, как за ними закрепили передвижную колерную станцию.

Вот уже несколько лет наш коллектив последовательно ведет борьбу за концентрацию материальных и трудовых ресурсов, комплексную застройку совхозных сел. В этом мы видим важнейшую предпосылку повышения эффективности использования капиталовложений, внедрения наиболее прогрессивных методов труда. При формировании плана строительно-монтажных работ добиваемся создания крупных строительных площадок, разрабатываем график движения бригад, механизмов и строго соблюдаем их. Это позволяет лучше обеспечивать об'екты рабочей силой, материалами и конструкциями, ритмично работать в течение всего года.

Ритмичный труд — это, как правило, еще и более качественный труд. Почти все наши об'екты сдаются в эксплуатацию досрочно и с хорошей оценкой. К тому же, как мы считаем, именно успехи в борьбе за концентрацию строительного производства помогли нам еще в одном, чрезвычайно важном начинании — внедрении поточного метода производства работ. Важнейшим требованием этого метода является последовательность и непрерывность выполнения строительных операций. Добиться этого почти невозможно, не имея высококвалифицированных, сплоченных, способных творчески подходить к делу бригад. Такие у нас есть. Для производства наиболее трудоемких земляных работ создаем механизированные отряды, закрепляем за ними технику, знающих свое дело специалистов и неизменно добиваемся успеха. Котлованы и траншеи, как правило, бывают готовыми к закладке фундамента своевременно.

Наиболее ответственные, требующие высоких профессиональных навыков и мастерства отделочные и монтажные работы поручаются специализированным бригадам, таким, например, как бригада Сараева и Хлебниковой. Внутреннюю начинку здания: устройство полов, кирпичных перегородок, оконных и дверных блоков, а также кровли выполняют комплексные бригады. Эффект в борьбе за повышение производительности труда и экономию рабочего времени в этих бригадах, как правило, достигается за счет освоения смежных профессий. Именно этим и об'ясняются успехи наших лучших комплексных бригад Н. Н. Закуленкова и В. С. Поплавского в соревновании за досрочное выполнение заданий определяющего года пятилетки.

Неплохо идут дела в бригадах Н. Г. Васькина и Е. И. Сметанкина. По примеру московского строителя Н. Злобина они первыми на наших площадках начали внедрять бригадный подряд. Сооружение первой очереди животноводческого комплекса на Ленинск-Кузнецком племзаводе, где трудятся эти коллективы, еще не закончено (три скотных двора решено сдать в эксплуатацию к началу стойлового содержания животных), однако уже сейчас видно, что эффект от внедрения злобинского метода будет ощутимый.

Прошло лето — наиболее благоприятная для сельских строителей пора. Впереди осенняя распутица и крепкие сибирские морозы — нелегкие испытания для коллективов на прочность, выдержку и выносливость, на умение в самых трудных условиях работать без сбоев и промахов. Многое будет зависеть от того, насколько успешно мы подготовимся к этому экзамену. Сейчас в мехколонне создаются запасы строительных материалов и конструкций, разрабатываются и осуществляются меры по подготовке площадок к зиме, делается все для того, чтобы не только выполнить, но и перевыполнить обязательства определяющего года пятилетки. Работы предстоит немало. Коллектив решил до зимы завершить сооружение не только скотных дворов племзавода, но и подготовить к эксплуатации помещения животноводческого комплекса в Крапивинском районе, закончить строительство детского сада на 140 мест и реконструкцию районной больницы. Годовое задание по освоению капиталовложений намечено перекрыть не менее чем на 200 тысяч рублей.

Г. РОСТОВЦЕВА,
инженер-экономист ПМК-263 треста «Кемеровосельстрой».

Ленинск-Кузнецкий район.

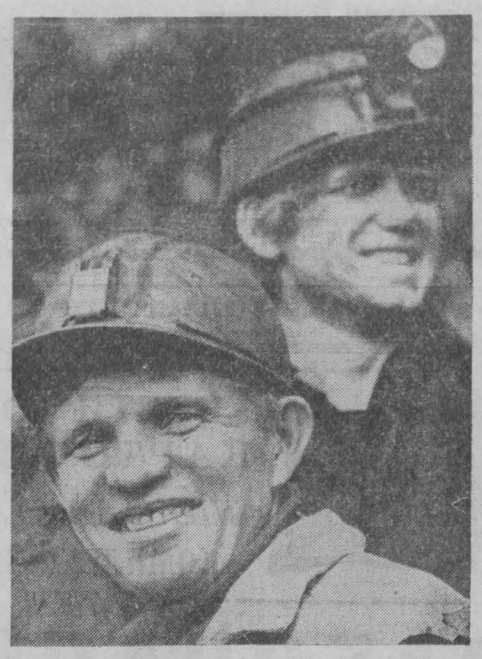

Встав на трудовую вахту в честь 57-й годовщины Великого Октября, коллектив бригады Н. Харькова с шахты имени Ворошилова работает с опережением графика. Уже сейчас проходчики имеют на своем сверхплановом счету с начала года более 700 метров мелкой нарезки.

Пятилетний план коллектив обязался завершить к 22 апреля 1975 года — дню рождения В. И. Ленина.

НА СНИМКЕ: бригадир Н. ХАРЬКОВ и проходчик С. КОБЗЕВ.

Фото Д. Дзюбы.

г. Прокопьевск.

Письма наших читателей

г. Кемерово, 99, ул. Ноградская, 3, редакция газеты „Кузбасс"

● «Добрые взаимоотношения... От них отнюдь не в микростепени зависит выполнение плана».

(Из письма В. Оминского).

● «Ритмичный труд — это, как правило, еще и более качественный труд».

(Из письма Г. Ростовцева).

● «...Вода должна быть отнесена к разряду невозобновляемых ресурсов».

(Из письма С. Грошевой).

● «Мы живем в Кемерове много лет, но не все знали о нем из того, что рассказал за пятнадцать минут Игорь Куракин».

(Из письма Н. Панчук).

Чтобы воздух и вода были чистыми

ИЗ ШАХТЫ — В РЕКУ?

Охрана водоемов от загрязнения становится большой государственной задачей. Все большую поддержку и распространение находит мысль о том, что вода должна быть отнесена к разряду невозобновляемых ресурсов, как уголь, нефть и газ. Одним из основных направлений технической политики в борьбе за чистоту водоемов стало строительство водоохранных об'ектов и правильная эксплуатация существующих. На это направлено и постановление Совета Министров СССР «О мерах по предотвращению загрязнения бассейна реки Томи неочищенными сточными водами и воздушного бассейна городов Кемерова и Новокузнецка промышленными выбросами».

Что же делается для этого на шахтах комбината «Кузбассуголь»? Возьмем, к примеру, город Березовский. Этот угольный район расположен в таежной зоне и считается слабообводненным. Но во время половодья приток воды резко возрастает. Кроме того, при разработке месторождений, как правило, появляются шахтные воды. Протекая по выработкам, они загрязняются угольной и породной пылью, нефтепродуктами, фенолом и бактериально. В водоем вместе со стоками попадают хлориды, сульфаты, железо, серная кислота.

На всех шахтах построены очистные сооружения. Обычно они состоят из первичных отстойников, хлораторной и вторичных отстойников. Мы проверили их исправность на нескольких шахтах Березовского.

На «Южной» (директор А. В. Сурков), этом первом и крупном загрязнителе реки Шурап, очистные сооружения оказались полуразрушенными, отстойники зашламованы. Стоки не хлорируют, чтобы очистить от бактериального загрязнения. Шахтные воды — около 8 тыс. кубометров в сутки — без очистки и обезвреживания сбрасывают в Шурап, а вместе с ними ежесуточно около 5 тонн угольного шлама и 36 литров нефтепродуктов.

На «Березовской» (директор В. А. Ткаченко) тоже неблагополучно. Здесь, правда, построили еще один отстойник, но он бездействует — его держат в резерве. А между тем 21 тысячу кубометров стоков ежесуточно вливают в первичный отстойник емкостью 7 тысяч кубометров, к тому же зашламованный. Естественно, об очистке говорить не приходится. Наоборот! До очистки эти стоки, по нашим данным, в полтора раза чище, чем после нее! К тому же стоки тоже не хлорируются. Если что и очищают эти «очистные» сооружения, то только совесть руководителей шахты, столь беспринципно игнорирующих государственные требования.

Такая же картина и на «Бирюлинской» (директор В. А. Реймаров). Здесь очистные сооружения в аварийном состоянии. Во время проверки шахтные воды напрямую, без очистки и обезвреживания сбрасывали в лог. Столь вопиющее положение дел требует срочных мер от руководства комбината «Кузбассуголь», причем кое-что надо сделать срочно.

Несколько слов о конструкции очистных сооружений, применяемых на наших шахтах. Можно смело сказать, что все они несовершенны и малоэффективны. Даже при правильной эксплуатации они снижают концентрацию взвешенных частиц лишь наполовину. Везде я встречала отстойники, которые представляют собой разровненную и обвалованную площадку. Но так как район Березовского слабообводненный, то, просачиваясь, сточные воды могут загрязнить нефтепродуктами, фенолом и железом водоносные горизонты. Предупредить это можно путем экранизации дна и стенок отстойников. Это первая мера защиты водоемов от загрязнения.

Пора руководителям шахт и комбинату «Кузбассуголь» смелее внедрять очистные сооружения с фильтрами из горелых пород, которые разработал Новосибирский инженерно-строительный институт. Такие сооружения обходятся на 40 процентов дешевле, а очищают стоки практически полностью — до 96—98 процентов.

С. ГРОШЕВА,
инженер Кемеровского участка Обь-Иртышской бассейновой инспекции.

г. Березовский.

● КАК ТЕБЕ СЛУЖИТСЯ?

ВЕРЕН ПРИСЯГЕ

Рядовой Михаил Петряженков имеет в своей служебной карточке около двадцати поощрений. Он призван в армию в ноябре 1972 года. До этого закончил Новокузнецкое ГПТУ-57 по специальности слесарь промышленного оборудования и год проработал в леспромхозе в своем родном селе Калары, получил неплохую трудовую закалку, она помогла ему стойко переносить трудности военной службы.

А надо сказать, поначалу у него, как и у всякого молодого солдата, не ладилась стрельба. Много пришлось потренироваться, чтобы выработать твердые навыки. Зато сейчас Михаил поражает цель из автомата с первой очереди.

В Ленинской комнате есть стенд «Жизнь нашей роты». На нем портреты отличников, удостоенных различных наград, в том числе и Михаила. Кстати, отличником боевой и политической подготовки Петряженков стал, не прослужив и года.

Мне довелось беседовать о Михаиле с его товарищами, командирами. Отзывы самые лестные. Вот что говорит, например, младший сержант Валерий Шарчаков, командир отделения:

— Рядовой Петряженков безупречно исполнительный, и сам успевает во всем, и помогает товарищам овладевать воинским мастерством.

Служит в отделении рядовой Ярланов, по национальности узбек. Слабо знал воин русский язык и, понятно, испытывал серьезные затруднения в учебе. Подошел как-то Михаил к нему и ободряюще сказал:

— Не надо вешать голову! Дело поправимое.

С тех пор часто можно было видеть солдат вместе. Михаил помогал Ярланову не только в изучении русского языка. Сейчас Ярланов хорошо успевает в боевой и политической подготовке, он очень благодарен Михаилу.

О высоком авторитете комсомольца Петряженкова говорит и тот факт, что его избрали групкомсоргом.

В. УСКОВ,
капитан.

НА СНИМКЕ: рядовой М. Петряженков (справа) со своими командирами младшим сержантом В. Шарчаковым и офицером М. Стукало.

Краснознаменный Дальневосточный военный округ.

ЧИТАТЕЛЬ РАССКАЗЫВАЕТ, КРИТИКУЕТ, ПРЕДЛАГАЕТ

СТРОКИ ИЗ ПИСЕМ

— Вот вам чистые бланки. Снимите копии с документов, напишите заявление, тогда оформим пенсию.

Так всякий раз говорит счетовод горсобеса будущему пенсионеру. Зачастую в таких случаях люди смущаются «Очки дома оставил... Да и сумею ли правильно снять копию?..».

На все подобные случаи в горсобесе Ленинска-Кузнецкого существует комната № 5. Здесь дежурит представитель общественного совета пенсионеров. Здесь посетителю помогут советом и делом.

Совет пенсионеров при горсобесе существует в Ленинске-Кузнецком уже более десяти лет. Сейчас в него входит восемнадцать человек. Это люди, ранее работавшие преподавателями, бухгалтерами, плановиками. Возглавляет совет Г. А. Военбаум. Он работает в совете все десять лет.

Дел у совета много. Тут проверяют правильность начисления пенсий, контролируют своевременность ее выплаты почтовыми отделениями, разбирают жалобы пенсионеров, организуют шефство над инвалидами первой группы. Раз в год в июле совет пенсионеров совместно с горсобесом проводит праздник ветеранов.

Е. ДМИТРИЕВА,
сотрудник общественной приемной «Кузбасса».

г. Ленинск-Кузнецкий.

☆ ☆ ☆

От имени всех жителей села пишут вам учителя школы. Дело в том, что по решению облавтоуправления четыре дня в неделю — в пятницу, субботу, воскресенье и понедельник до нашего села должен ходить автобус. Делать три рейса в день. Но регулярно автобус ходил только один месяц, а потом рейсы прекратились, хотя дорога по маршруту Кемерово — Воскресенка прекрасная.

Вероятно, не следует на этот маршрут отправлять большие пассажирские автобусы, но машины типа «ПАЗ» просто необходимы. Ведь чтобы попасть в Кемерово, следует идти до ближайшей остановки — старо-червовского поворота — от нашего села не меньше десяти километров.

М. ТИМУХИНА, Г. ГОЛУБЕВА, А. ФОМИН, И. ТРОФИМОВА, всего 10 подписей.

Село Воскресенка Кемеровского района.

☆ ☆ ☆

Несколько дней назад купил я туфли, изготовленные Новокузнецкой обувной фабрикой. Надел обнову и в тот же день попал под дождь. На следующие сутки мои новые туфли стали похожи... на гармошку.

Отправился на фабрику — благо, местная. Там посоветовали обратиться к начальнику цеха, в котором мои злосчастные туфли сшили. Обратился. И тут же выслушал совет: не ходить в туфлях под дождем!

Перспектива оказаться в сырую погоду босым меня не устраивает, а потому ищу в магазинах туфли, изготовленные другой фабрикой.

Ю. КИРПИЧЕНКО.

г. Новокузнецк.

МАСТЕР ХОРОШЕГО НАСТРОЕНИЯ

Уважаемая редакция! Хочется выразить самую искреннюю благодарность водителю троллейбуса Игорю Куракину, работающему на маршруте № 3 в Кемерове. И вот по какой причине.

Нам с мужем пришлось ехать этим троллейбусом от кинотеатра «Космос» до бульвара Строителей. Водитель на протяжении всего пути рассказывал о нашем городе, его прошлом, настоящем и прекрасном будущем. И это он делал с таким мастерством и любовью, что уже через две остановки мы стали гордиться тем, что живем в областном центре.

Мы живем в Кемерове много лет. Но не все знали о нем из того, что рассказал за пятнадцать минут Игорь Куракин. Постоянные пассажиры этого маршрута подтвердили, что этот водитель работает так всегда.

Хочется, чтобы побольше было таких гидов у нас!

Н. ПАНЧУК,
преподаватель Кемеровского высшего военного командного училища связи.

г. Кемерово.

КУЗБАССУ ОТВЕЧАЮТ

«А МЫСЛЯТ ПО-СТАРОМУ»

Критику в адрес Киселевского машиностроительного завода им. И. С. Черных, содержащуюся в корреспонденции «А МЫСЛЯТ ПО-СТАРОМУ» («Кузбасс» за 8 августа 1974 г.), считаем правильной.

В будущем завод аттестацию продукции на государственный Знак качества будет производить не на стадии опытно-промышленных образцов, а на стадии серийного производства. В настоящее время принимаются меры для отладки производства изделий, которые разрешено выпускать со Знаком качества.

В. СТАРЧЕНКО,
главный инженер завода.

г. Киселевск.

☆ ☆ ☆

Партийное бюро завода с участием главных специалистов обсудило корреспонденцию «А МЫСЛЯТ ПО-СТАРОМУ». Факты, отмеченные газетой, имели место. Завод «Гормаш» выпускает продукцию, соответствующую современным техническим требованиям, в об'еме 82 процентов от аттестованных изделий.

Подготовку материалов к очередной аттестации не проводили по указанию Министерства угольной промышленности СССР (от 12 декабря 1973 г.). В августе нынешнего года получено распоряжение Всесоюзного промышленного об'единения «Союзуглемаш» о подготовке к очередной аттестации изделий в 1975 году.

Партийное бюро завода обязало дирекцию наметить мероприятия по проведению очередной аттестации, повышению технического уровня и качества продукции.

В. ШУКИС,
секретарь партбюро завода «Гормаш».

г. Киселевск.

ОКНО в МИР

ФАКТЫ • СООБЩЕНИЯ • КОММЕНТАРИИ

К 25-ЛЕТИЮ ПРОВОЗГЛАШЕНИЯ ГДР

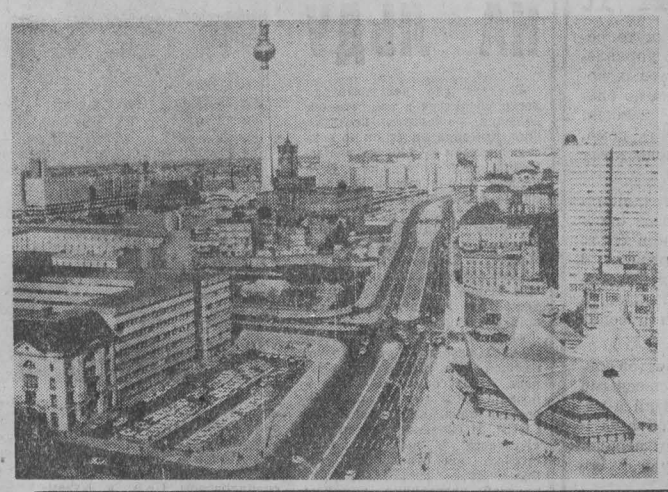

Столица социалистического государства немецких рабочих и крестьян предстает перед нами во всем великолепии современных новостроек и просторных магистралей. На руинах, оставленных уничтоженным фашизмом, трудящиеся построили новый светлый город — демократический Берлин.

НА СНИМКАХ: сегодняшний день столицы ГДР; жители Берлина разбирают развалины в центре города (1951 год).

Фото АДН—ТАСС.

СУДЬБА ТРЕТЬЕГО ПОКОЛЕНИЯ

Наше знакомство с химическим комбинатом «Лейна-Верке» имени Вальтера Ульбрихта (30 тысяч рабочих, служащих и инженеров) началось с просмотра 45-минутного фильма «Третье поколение». Мы увидели впечатляющие кадры из истории предприятия, начиная со дня его закладки. В скупом документальном материале отражена судьба трех поколений немцев: тех, которых заправилы крупного капитала заставили работать на первую империалистическую войну, немцев, которых все те же всесильные хозяева концерна «И. Г. Фарбениндустри» вкупе с фашизмом вынудили вкладывать свой труд и жизнь во вторую мировую войну, и, наконец, немцев, уже 25 лет строящих новое, социалистическое общество, на знамени которого начертана эмблема мирного созидательного труда.

В цехах мы встретились с героями этого фильма — представителями третьего поколения химиков «Лейна-Верке». Рабочий Хорст Крауз, молодежный вожак, рассказал о том, как сложилась его трудовая судьба. После общеобразовательной школы в профессионально-техническом училище приобрел специальность слесаря. Окончил подготовительные курсы, поступил в вечерний техникум. Это — путь большинства рабочих предприятия. Каждому молодому человеку обеспечены реальные возможности воспользоваться записанным в конституции правом на труд и получение профессии. За последние 10 лет профтехучилище комбината подготовило 17 тысяч квалифицированных рабочих.

— Может быть, главное состоит в том, — подчеркивает Хорст Крауз, — что, став полновластными хозяевами народного предприятия, наши рабочие, молодые и ветераны, обрели уверенность в жизни, в своем нынешнем и завтрашнем дне.

Уверенность человека в своем будущем — одно из величайших завоеваний социалистической Германии. Эта уверенность подкрепляется (как мы воочию убедились, знакомясь с решением социально - экономических проблем на предприятиях, в сельскохозяйственных кооперативах, в городах и селах, анализируя статистические данные), прежде всего, поступательным развитием экономики ГДР. За 1971—1973 годы промышленное товарное производство возросло на 19,9 процента, что значительно выше запланированных VIII с'ездом СЕПГ темпов. Только в истекшем году национальный доход увеличился на 5,5 процента.

Социальные ценности лучше познаются в сравнении. В ГДР успешное развитие плановой социалистической экономики обеспечивает полную занятость трудоспособного населения. С безработицей покончено 25 лет назад. Рядом, в ФРГ, только за последний год число безработных возросло почти в 2,5 раза и превышает 490 тысяч человек. Министр хозяйства ФРГ Г. Фридерихс заявил журналистам, что безработица будет продолжать расти. Катастрофически падает занятость во Франции, Англии, США и других развитых капиталистических странах, где армия безработных превышает уже 11 миллионов человек.

В магазинах Галле-Нойштадта — прекрасного современного города, построенного социалистическим государством для рабочих и служащих химических предприятий «Лейна-Верке» и «Буна», — мы беседовали с домашними хозяйками. Нет, они не опасаются, что завтра цены на мясо или молоко, одежду или туфли будут выше. Напротив, их семейный бюджет растет и позволяет с каждым годом покупать больше. Социалистическое немецкое государство на протяжении 20 лет сохраняет стабильный уровень цен на потребительские товары, стабильную низкую квартплату и оплату коммунальных услуг. Вместе с тем реальные доходы населения ежегодно увеличиваются в среднем на пять процентов. В 1971—1973 годах для миллионов трудящихся ГДР были повышены заработная плата и пенсии.

К этому следует приплюсовать средства, которые государство выделяет на общественные фонды потребления и которые непосредственно сказываются на жизни и бюджете каждой семьи. Из этого фонда в значительной мере черпаются средства на бесплатное образование, медицинское обслуживание, бесплатные лекарства, на различные выплаты и льготы социального порядка, для обеспечения низкого уровня квартирной платы и поддержания стабильных розничных цен.

Быстрый рост народного хозяйства ГДР, развитие международной социалистической интеграции создают новые возможности для дальнейшего решения социально-экономических проблем. Плановые органы уже приступили к разработке государственного плана на следующее пятилетие, в основе которого лежит все тот же девиз социалистического общества: «Делать все для блага человека, для счастья народа, в интересах рабочего класса и всех трудящихся».

Л. МИЛОВАНОВ,
Г. СПИРИДОНОВ —
спец. корр АПН.
Берлин — Москва.

ДРУЖБА с СССР — ДОСТОЯНИЕ ВСЕГО НАРОДА

БЕРЛИН, 4 октября. (ТАСС). «Граждане ГДР никогда не забудут, что начало нашему пути к новой жизни положила победа Советской Армии над гитлеровским фашизмом. Каждый гражданин нашей республики знает из собственного опыта, что развитие социалистического германского государства, его достижения во всех областях жизни были бы невозможны без братского союза с СССР и его многосторонней бескорыстной помощи», — заявил в интервью газете «Нойес Дойчланд» ветеран немецкого рабочего движения, соратник Эрнста Тельмана, член ЦК СЕПГ Франц Далем.

Политика СЕПГ, направленная на дальнейшее развитие социалистического общества в стране, полностью оправдала себя, сказал Ф. Далем. Еще четче выявилась ведущая роль рабочего класса, укрепился его союз с трудовым крестьянством и социалистической интеллигенцией, еще теснее стал союз нашей партии с трудящимися массами, подчеркнул ветеран-коммунист.

За четверть века существования ГДР повысился ее международный авторитет. Весомый вклад внесла республика в согласованную внешнюю политику стран социализма, направленную на осуществление принципов мирного сосуществования государств с различным общественным строем, на устранение угрозы войны и разрядку международной напряженности.

Важная статья экспорта

Продукция текстильного машиностроения ГДР — ткацкие станки, комплексные установки для производства химического волокна и переработки хлопка, трикотажно-вязальные и швейные машины — пользуется все большим спросом на мировом рынке. Выпуск этой техники увеличивается за текущую пятилетку в полтора раза. Станками, сделанными в ГДР, оснащается, в частности, хлопчатобумажный комбинат в польском городе Заверце. Он сооружается на кредиты Международного инвестиционного банка СЭВ.

На магистралях четырех континентов

В 30 странах четырех континентов эксплуатируются поезда, составленные из сделанных в ГДР вагонов. За текущую пятилетку промышленность республики выпустит еще 100 тысяч вагонов различных типов. Значительная часть из них экспортируется в страны СЭВ. Комбинат в Аммендорфе, например, — главный поставщик подвижного состава для советского железнодорожного транспорта. За последние годы Советский Союз получил из ГДР свыше 40 тысяч пассажирских и товарных вагонов.

Библиотека едет к читателю

Жители столицы ГДР охотно пользуются услугами «библиотек на колесах». Раз в неделю в одно и то же время автобусы с книгами выходят на свои маршруты и делают продолжительные остановки в заранее и точно определенных местах. Фонд, специально созданный для таких передвижек, насчитывает 43 тысячи томов политической и художественной литературы, журналы пятидесяти наименований.

Десять миллионов гостей

С каждым годом растет поток иностранных туристов в ГДР. Статистика свидетельствует: в 1971 году их было 3.300 тысяч, в 1973-м — более восьми миллионов. В этом году ожидается свыше 10 миллионов гостей из разных стран мира. Их интересуют достижения первого немецкого рабоче-крестьянского государства в строительстве развитого социалистического общества, привлекают высокий уровень культуры, исторические памятники, музеи. Кстати, по числу музеев ГДР занимает одно из первых мест в мире. Сейчас их здесь шестьсот. Один из наиболее посещаемых — музей В. И. Ленина в Пробстхайде под Лейпцигом, где печатался первый номер «Искры».

Юбилейные премьеры

В ГДР более ста театров. Четвертьвековой юбилей республики они отмечают премьерами. Среди них оперы и пьесы советских композиторов и драматургов. Берлинская «Комише опер» покажет оперу Сергея Прокофьева «Война и мир». Театр имени Бертольда Брехта готовит инсценировку по роману Федора Гладкова «Цемент».

(АПН).

СТО ПОБЕДИТЕЛЕЙ

БЕРЛИН, 4 октября. (ТАСС). Сто городов, городских районов и общин ГДР вышли победителями в соревновании «Сделаем наши города и села еще красивее», проходящем по всей республике в честь 25-летнего юбилея ГДР. На состоявшемся в Берлине торжественном собрании председатель Национального совета Национального фронта ГДР Э. Корренс передал представителям этих населенных пунктов почетные грамоты и памятные подарки председателя Совета Министров ГДР и председателя Национального совета Национального фронта республики.

Награждение победителей соревнования — это высокая оценка инициативы населения ГДР, отдающего часть своего свободного времени благоустройству городов и сел. В 1974 г. в этом движении приняло участие около 3 млн. человек. На счету армии добровольцев — помощь в строительстве и реконструкции более 42 тыс. квартир, 25 тыс. школьных помещений, 30 тыс. детских садов и яслей, сотен парков, стадионов, детских площадок и много других полезных дел.

РАЗОБЛАЧЕНИЕ ЗАГОВОРЩИКОВ

ЛИССАБОН, 4 октября. Корр. ТАСС Э. Ковалев передает:

Сегодняшние газеты публикуют многочисленные материалы и фотографии относительно обнаружения силами оперативного командования на континенте и офицерами из комиссии по ликвидации ПИДЕ в помещениях правых партий, принимавших участие в подготовке так называемой манифестации «молчаливого большинства», различных военных материалов, оружия, подрывной литературы. В штабквартирах партии прогресса и либеральной партии солдатами обнаружены запасы оружия, достаточные для того, чтобы вооружить несколько тысяч человек.

Кроме того, в штаб-квартире партии прогресса было найдено самое совершенное оборудование связи, современное типографское оборудование, телетайпы, фотомножительное оборудование.

Все это свидетельствует о том, что манифестация «молчаливого большинства» должна была использоваться для выступления против «Движения вооруженных сил» и временного правительства.

Президент страны Ф. Кошта Гомеш и премьер-министр Васку Гонсалвиш провели вчера совещание с группой высших армейских офицеров, на котором обсуждался вопрос об избрании четырех новых членов Национального совета спасения.

ВЫЛАЗКИ ТЕРРОРИСТОВ

НИКОЗИЯ, 4 октября. (ТАСС). Подпольная террористическая организация «ЭОКА-2» совершила в последние дни ряд провокационных вылазок против левых сил страны, добивающихся справедливого политического урегулирования кипрской проблемы. Террористы взорвали клуб левых сил в Лимасоле, в одной из деревень близ этого города бросили бомбу в кафе.

Молодчики из «ЭОКА-2» также несколько раз уничтожали выпуски левых газет.

В связи с провокациями террористического подполья делегация Прогрессивной партии трудового народа Кипра (АКЭЛ) во главе с генеральным секретарем партии Э. Папаюанну посетила временно исполняющего обязанности президента Кипра Г. Клиридиса. Делегация потребовала от правительства принять решительные меры для подавления реакционных сил, окопавшихся на острове. Г. Клиридис сообщил, что в настоящее время обсуждаются меры, которые необходимо принять для восстановления конституционного порядка и нормализации положения в стране.

ПРИЗЫВ К ЕДИНСТВУ

БУЭНОС-АЙРЕС, 4 октября. (ТАСС). Орган уругвайских коммунистов еженедельник «Карта семаналь» призвал весь народ Уругвая объединиться для усиления борьбы за восстановление демократических свобод в стране и образование правительства из представителей демократических и патриотических сил.

В редакционной статье, опубликованной в еженедельнике, осуждается усиление репрессий против уругвайских трудящихся, развязанных нынешним режимом.

«Карта семаналь» решительно требует освобождения из тюремных застенков первого секретаря ЦК Компартии Уругвая Роднея Арисменди, председателя Исполкома Широкого фронта генерала Либера Серени и других политзаключенных.

ПУТЕШЕСТВИЕ В 49-й ШТАТ

3. АЛЯСКА, КАК ОНА ЕСТЬ. КАКОЙ ОНА БУДЕТ?

Тему советско-американского сотрудничества поднял в беседе со мною и Уолтер Хикел, бывший губернатор Аляски и бывший министр внутренних дел (в США министерство внутренних дел занимается природными ресурсами).

— Советский Союз, — сказал Хикел, — владеет приблизительно половиной всей Арктики, а ведь Арктика всюду похожая, с аналогичными проблемами освоения. Когда я был министром, я получил приглашение посетить ваш Крайний Север, но обстоятельства помешали мне этим приглашением воспользоваться. Я надеюсь, что наступит момент, когда мы сможем сообща решать проблемы Заполярья, помогать друг другу опытом и знаниями.

Хикел живет в Анкоридже в домике над бухтой, из окна которого открывается вид на залив. Энергичный экс-губернатор участвует сейчас в кампании по выборам губернатора штата, надеясь вновь занять этот пост. А вообще-то он миллионер, и недалеко от его скромного домика высится многоэтажная гостиница «Капитан Кук» — одна из многих, которыми он владеет.

По мнению Хикела, перспективы Аляски — не только служить «энергетической кладовой».

— Будущее наше — в красоте нашей природы. Вы видели что-нибудь более фантастическое, чем пролив Принца Уильямса? — Мой собеседник не оставляет мне времени для ответа. — Я бывал в норвежских фиордах, посетил десятки стран, но не встречал ничего более впечатляющего. А что может сравниться с горой-красавицей Маккинли? Я предвижу широкое развитие туризма в нашем штате.

Любопытно, как мой собеседник ставит и решает проблему охраны окружающей среды.

— Я, — откровенно говорит он, — продукт системы свободного предпринимательства. Я не осуждаю жажду богатства в людях. Что бы мы без нее делали? Компании существуют ради денег. Но задача правительства — защищать общество от произвола частных лиц. На Аляске почти нет земель в частном владении — земля и природные ресурсы принадлежат федеральному правительству и правительству штата. Они и должны решать, как использовать наши богатства, должны разработать правила, обязательные для свободного предпринимательства.

Хикел признал таким образом, что, если пустить хозяйничанье капитализма на самотек, можно и природу потерять, частнособственнический произвол разгуляется на аляскинских просторах во всю силу, а туристам не останется на что смотреть. Поскольку хуже будет для капиталистов, Хикел, сам крупный собственник, стоит за контроль.

Да, Аляска красива: ее ледники, озера, скалы, снега, ее белые ночи, ее смелые люди. Многие в нее влюбляются. Американский географ начала века Генри Ганнет советовал соотечественникам обязательно побывать на Аляске, но не ранее, как к старости. «Пейзажи здесь столь величественны, — предупреждал он. — что после них вас уже ничто в жизни не восхитит».

Можно, конечно, с этим спорить. Наше Заполярье не менее красиво, в него тоже влюбляются на всю жизнь. А есть люди, которые морю, покрытому льдами, предпочитают море с пальмами на берегу. Как бы там ни было, Аляска сейчас стала для американцев, как они говорят, «последним рубежом», новым «диким Западом». Повторят они хищнический подход прошлого или попытаются найти общий язык с природой? От ответа зависит, останется ли Аляска Аляской.

Г. ГЕРАСИМОВ,
соб. корр. АПН.

Анкоридж—бухта Прудое—Нью-Йорк.

Окончание. Начало в номерах за 3 и 4 октября.

ЧЕМУ СЛУЖИТ «ПАРТИЯ ЦВЕТА ХАКИ»

Подсчитано: пять миллионов снарядов выпустила сайгонская армия по мирным объектам в Южном Вьетнаме со времени подписания парижского соглашения. Но невозможно точно определить, какой заряд клеветы обрушивают сайгонские правители, пытаясь извратить реальную действительность на Юге, замаскировать свои действия по саботажу соглашения, представить обострение на линиях прекращения огня как результат мифического «коммунистического наступления».

Скажем сразу: когда сайгонские власти начинают вещать с видом оракула об «угрозе с Севера», большинство дипломатов, журналистов, информированных вьетнамцев уже не верят этому (наблюдение, заимствованное из «Нью-Йорк таймс»). Факты говорят о постоянных вооруженных провокациях сайгонской армии против освободительных сил, об антинациональном курсе режима Тхиеу.

Объекты сайгонских воздушных налетов и артиллерийских обстрелов — города и поселки, школы и больницы, пагоды и фермы в зонах, контролируемых Временным революционным правительством Республики Южный Вьетнам. Этой участи не избежали даже штаб-квартиры делегаций в Международной комиссии по контролю и наблюдению, а также пункты, определенные обеими сторонами для передачи военного и гражданского персонала.

На что же рассчитывает Сайгон, прибегая к нагнетанию военной истерии? Прежде всего — иметь предлог, чтобы обратиться к своему заокеанскому покровителю за дополнительной военной помощью. Не случайно очередные приступы милитаристской лихорадки в Сайгоне случаются каждый раз, когда в столице США решаются вопросы, связанные с новыми долларовыми вливаниями в марионеточную армию.

Стоит ли напоминать, что объем военной помощи, оказанной США сайгонской администрации после подписания парижского соглашения, уже превышает, по американским источникам, объем помощи, оказанной во время войны. Обращенный в самолеты, танки и боеприпасы миллиард долларов в текущем финансовом году, как явствует из доклада группы сотрудников сенатской комиссии по иностранным делам, вряд ли способствовал успешным поискам окончательного мирного урегулирования вьетнамской проблемы.

Впрочем, сайгонская администрация явно не стремится к достижению этой цели, зафиксированной парижским соглашением. Вот почему она идет на вооруженные провокации в освобожденных районах, торпедирует политические консультации с Временным революционным правительством РЮВ, развертывает репрессии против «третьей силы», объединяющей сторонников национального примирения внутри сайгонской зоны.

В последнее время у Нгуен Ван Тхиеу прибавилось забот. Южновьетнамцы не хотят мириться с произволом «партии цвета хаки», как называют в стране армию — главную опору марионеточного режима. Характерно, что почти треть состава сайгонского парламента выступает за сформирование совместного с патриотами Национального совета национального примирения и согласия. А ведь парламентариям хорошо известно, чем может обернуться неповиновение Тхиеу. Еще не так давно тот любил повторять: «Если они не замолчат, пошлю в Национальное собрание солдат...».

Заставить силы оппозиции замолчать — сегодня задача, уже непосильная для сайгонских правителей. Еще вчера казалось бы немыслимым предъявленное на днях одним из парламентариев официальное обвинение Тхиеу в личном причастии к повсеместной коррупции в Южном Вьетнаме. А летом этого года прокатилась волна скандальных разоблачений крупных сановников, занимавшихся коммерческими махинациями, проворовавшихся членов «палаты представителей», зарвавшихся деятелей «партии хаки».

Шаткость позиций сайгонской администрации подтверждает невиданная до сих пор активизация деятельности всех оппозиционных сил на Юге. Это и прошедшие на днях в Хюэ многотысячные демонстрации католиков против коррупции властей и подавления свободы печати. И создание новой организации «Силы за национальное примирение». И забастовки рабочих в Сайгоне. И сбор петиций с требованием освобождения 200 тысяч политических заключенных. И массовые выступления против насильственного набора в армию молодежи.

20 месяцев, прошедшие после подписания парижского соглашения, не принесли прочного мира и национального согласия на Юге. Но именно с достижением этих целей связывают вьетнамцы свой завтрашний день.

О. ТРОФИМОВА,
комментатор АПН.

ТАСС с телетайпной ленты

РИО-де-ЖАНЕЙРО. Президент Бразилии Эрнесту Гайзел призвал представителей деловых кругов страны максимально содействовать выполнению национального плана экономического развития Бразилии на 1975—1979 годы, предусматривающего увеличение экспорта в среднем на 20 процентов в год. Он выступил с речью на открытии 2-й национальной встречи экспортеров Бразилии, посвященной проблемам внешней торговли.

Президент осудил протекционистскую политику, которую проводит во внешней торговле ряд стран Запада. Такая политика, подчеркнул он, наносит ущерб развивающимся странам, в том числе Бразилии.

●

БЕЙРУТ. Израильская артиллерия вновь подвергла во вторник обстрелу южноливанские населенные пункты Аль-Бустан, Рамия, Марваxин и Кавзах, расположенные в юго-западном секторе ливано-израильской границы. В результате этой провокации имеются раненые среди мирных жителей. Вечером этого же дня израильтяне обстреляли район Аркуб.

Израильские патрули вторглись на ливанскую территорию и провели обыски в деревнях Блида, Тейр-Харфа, Шахин.

●

КАИР. Принято решение о начале первого этапа строительства нефтепровода «Сумед» от Суэца до Александрии. Половину расходов по строительству нефтепровода несет Египет, а вторую половину взяли на себя нефтедобывающие арабские страны — Саудовская Аравия, Кувейт, Абу-Даби и Катар.

●

ДАМАСК. Здесь начала работу очередная сессия Народного совета Сирии.

На первом заседании сирийские парламентарии одобрили президентский указ от 1 сентября 1974 года о сформировании нового правительства. Ряд других указов, изданных в период парламентских каникул, передан на рассмотрение комиссий Народного совета.

●

ИСЛАМАБАД. Около 5.000 человек — почти 80 процентов всего врачебного персонала Пакистана — принимает участие в начавшейся всеобщей забастовке врачей — выпускников медицинских вузов и колледжей страны. На состоявшихся во многих городах митингах бастующие выразили твердую решимость продолжать борьбу до полного удовлетворения своих требований о повышении заработной платы.

●

СТОКГОЛЬМ. Шведская академия словесности и языкознания присудила Нобелевскую премию по литературе за 1974 год шведским писателям Эйвинду Юнсону и Харри Мартинсону.

ПОДПИСКА и ПОДПИСЧИКИ

ИТОГИ МЕСЯЦА

Прошел первый месяц с начала подписной кампании. Уже можно сказать, что первые итоги — отрадные. Трудящиеся Кузбасса выписали около миллиона экземпляров различных газет и журналов, на треть больше, чем за этот же период прошлого года.

Наиболее успешно подписная кампания развернута в Березовском, Ленинске-Кузнецком, Мысках и Топках, а также в районах — Ленинск-Кузнецком, Промышленновском, Тяжинском и Яшкинском. В Яшкинском районе, например, оформленная подписка уже составила 63 процента к уровню января 1974 года.

Более высоким спросом у трудящихся в нынешнем году пользуются партийно-политические издания. Вот только несколько примеров. «Правды» выписано на десять тысяч экземпляров больше, чем за первый месяц кампании прошлого года, «Советской России» — на четыре тысячи больше.

Хорошо началась подписка на газету «Кузбасс». Оформлено 59 тысяч экземпляров. У «Комсомольца Кузбасса» уже появились 25.500 подписчиков, или на 7.500 больше, чем в это же время в прошлом году.

Растет интерес кузбассовцев к профессиональному журналу горняков — «Советскому шахтеру». Выписано на тысячу экземпляров больше, чем в сентябре 1973 года.

И все-таки, хотя в целом по области подписная кампания развернута довольно широко, в отдельных городах и районах к ней только приступают. Особенно плохи дела в Киселевске, Мариинске, Таштаголе и Юрге, Мариинском и Новокузнецком районах. Работникам агентств «Союзпечати» этих районов, общественным распространителям печати следует развернуть широкую пропаганду среди населения, позаботиться о том, чтобы в каждой семье были в 1975 году газеты и журналы.

О. ДАВЫДОВА,
старший инструктор областного агентства «Союзпечати».

г. Кемерово.

● ХОККЕЙ

Третья победа

МОСКВА, 3 октября. (ТАСС). Хоккеисты сборной СССР и во втором московском матче с командой «Канада-74», составленной из игроков профессиональной лиги ВХА, добились победы — 5:2 (2:1, 2:1, 1:0).

В советской команде шайбы забросили Михайлов (1-я минута), Васильев (3), Анисин (29), Шаталов (34), Харламов (53). В канадской команде успеха добились Уль (16), Горди Хоу (27).

После шести встреч впереди сборная СССР: три победы. Канадцы только однажды добились выигрыша. Два матча закончились вничью.

Следующие матчи — 5 и 6 октября.

12 ОКТЯБРЯ — ВСЕКУЗБАССКИЙ СУББОТНИК

Заботой о благополучии жильцов проникнуто решение работников жилищно-коммунального управления КМК и актива общественности его домовых комитетов о проведении 12 октября субботника по благоустройству. Задача ставится простая и важная. Субботник поможет еще лучше благоустроить дома, дворы и улицы. Он позволит ускорить подготовку жилья металлургов к зиме.

Исполком областного Совета депутатов трудящихся и президиум областного совета профсоюзов одобрили инициативу металлургов и постановили объявить 12 октября днем Всекузбасского субботника. В нем примут участие жители домов местных Советов и ведомств, жилищно-строительных кооперативов, а также владельцы личных домов в городах и селах области.

В оставшиеся дни исполкомы местных Советов совместно с городскими и районными профсоюзными организациями и руководителями предприятий и учреждений должны определить конкретные объемы и фронт работ на субботнике, подготовить все необходимое для высокопроизводительного труда его участников.

Председателем областного штаба по проведению субботника утвержден заместитель председателя облисполкома П. М. Белоус.

НАЧАЛО ВДОХНОВЛЯЕТ

Первым в области новый театральный сезон открыл Прокопьевский театр имени Ленинского комсомола. Зрители увидели спектакль «Жестокость» по одноименной повести писателя и журналиста Павла Нилина. Коллектив посвящает его 50-летию присвоения комсомолу имени В. И. Ленина. Герои спектакля — комсомольцы, работники угрозыска небольшого сибирского городка. В трудные двадцатые годы ведут они бескомпромиссную борьбу против белобандитов, защищая Советскую власть.

Главный режиссер театра Г. И. Коткин рассказал:

— Нынче мы три с половиной месяца находились на гастролях: играли свои лучшие спектакли для трудящихся гг. Ленинска-Кузнецкого, Юрги, Барнаула, Бийска и прилегающих к ним районов. И везде встречали благодарную аудиторию и теплый прием. Провели много встреч на предприятиях, в колхозах и совхозах.

Одновременно работали над новыми спектаклями. Скоро зрители Прокопьевска увидят еще две премьеры: «Варюху» Т. Ян и «Родственников» Э. Брагинского и Э. Рязанова. Спектакль «Варюха» (пьеса имеет еще название «Девочка и апрель») — о юных, о первом чистом чувстве любви, о бескомпромиссности молодости. «Почерк» наших известных комедиографов Э. Брагинского и Э. Рязанова известен зрителям. Их пьеса «С легким паром» шла в нашем театре. Планы на предстоящий сезон обширные: будем ставить русскую и советскую классику и современные пьесы, только что появляющиеся.

К 30-летию победы над фашистской Германией готовим постановку драмы Л. Леонова «Нашествие». Богатство характеров, глубину философии этой пьесы донести нелегко — мы это понимаем, но тем интереснее актерам и режиссерам проникнуться духом и мыслями сложнейшего леоновского произведения. В наших планах — постановка драмы «Пелагея и Алька», в основе которой две повести писателя Ф. Абрамова.

— Что будет сделано для укрепления связей со зрителями?

На этот вопрос редакции ответил директор театра Г. Э. Яворский:

— Разработан специальный план встреч со зрителями на предприятиях, в общежитиях. Одна из ближайших — встреча с комсомольским активом города. Думаем о такой форме пропаганды театра, как вечера-портреты. Во время недели «Театр — детям» проведем дни открытых дверей, перед спектаклями будем беседовать со зрителями. Попросим школьников написать свои впечатления-рецензии о спектакле «Варюха».

Большое внимание уделим связям с селом. 13 и 14 октября зрителями на наших спектаклях будут труженики совхозов из Прокопьевского района.

— Как принята премьера «Жестокости»?

— Очень тепло. Полон зал, артистам вручили цветы, много аплодировали. Такой прием обнадеживает и вдохновляет.

В. ВЛАДИМИРОВА.

г. Прокопьевск.

Перед стартом

КЛЮШКИ НА ЛЬДУ

Вот уж где действительно легко убедиться в том, что болельщик — человек всезнающий. Команда мастеров по хоккею с мячом «Кузбасс» только вышла на лед на свои первые тренировки, а нетерпеливые болельщики уже потянулись на малую арену центрального стадиона «Химик». Поклонникам русского хоккея заранее хочется знать, как выглядит в наступающем спортивном сезоне их любимая команда, какие изменения произошли в составе.

«Кузбасс» с полным правом можно назвать старожилом высшей лиги. Наибольшего успеха кузбассовцы добились в позапрошлом году, став бронзовыми призерами первенства СССР. И сколько лет играет «Кузбасс» в высшей лиге, столько лет отличается стабильностью состава. Секрет простой: наставники команды делают упор на своих, доморощенных игроков. Азы хоккейной науки молодежь получает в специализированной школе, где работает известный в прошлом игрок, тренер команды «Кузбасс» мастер спорта Василий Иванович Соловьев.

Коли речь пошла о составе команды, видимо, лучше всего рассказать о тех изменениях, которые произошли в коллективе мастеров. Впервые нынче «Кузбасс» выведет на лед старший тренер, мастер спорта Виктор Сергеевич Жданов. Любителям хоккея хорошо известно это имя. Одиннадцать лет назад Жданов пришел в «Кузбасс» из сборной Белова. Успешно выступал, окончил Омский институт физической культуры. И когда по состоянию здоровья заслуженный тренер РСФСР Валентин Петрович Свердлов попросил замены, то лучшей кандидатуры не могло и быть. Теперь В. П. Свердлов — начальник команды.

— Главная цель, которую я вижу как тренер, — говорит Жданов, — это создание дружного коллектива. Когда в команде царит взаимопонимание, дух дружелюбия в сочетании со строгим спросом за дисциплину, тогда и победа дается легче, а горечь поражения не расхолаживает коллектив.

— В заявке лишь несколько новых имен хоккеистов. Откуда они пришли?

— Как правило, в первую очередь мы приглашаем в команду ребят из хоккейной школы шахты «Северная». И лишь когда не можем найти среди ее учеников необходимого человека, приглашаем хоккеистов из других команд. Вот и нынче из школы мы взяли вратаря Николая Никонова, полузащитника Сергея и его брата в нападение Николая Усольцевых. Кроме того, пригласили в команду Виталия Лазицкого из красноярского «Енисея» и Сергея Воронина из Томска.

— В редакцию часто обращаются с вопросом о том, какова судьба Владимира Коровина и Александра Куземчика? Где они будут играть?

— Как и в прошлом сезоне, Коровин будет выступать в свердловском СКА, а Куземчик — в алма-атинском «Динамо». Из нашей команды ушел Трегубов. Он переехал в Омск.

«Кузбасс» остался верен своей традиции рассчитывать лишь на своих хоккеистов, подготовленных в специализированной школе. Нынешний состав немногим отличается от прошлогоднего. Как и раньше, цвета команды будут защищать вратари Владимир Краев и Виктор Турлаков, защитники Владимир Китов и Валерий Рябченко, полузащитники Виктор Бурдыгин, Анатолий Измаденов, Степан Дудчак, Владимир Евтушенко, Владимир Ефименко и Геннадий Савельев, нападающие Валерий Журавлев, Владимир Балаганский, Владимир Бахаев, Алексей Кривов и Сергей Свердлов.

Свою подготовку к предстоящему сезону команда начала летом. Бегали кроссы, занимались штангой, играли в футбол и баскетбол. Успели выступить в состязаниях по хоккею на траве, заняв в своей подгруппе второе место. Необычно рано — 25 сентября — вышли нынче на лед. Это постарался коллектив центрального стадиона «Химик».

Хоккейная площадка — игровое поле в миниатюре. Разбившись на пятерки, «синие» и «красные» обрушивают на ворота соперников шквал атак. Жданов зорко следит за ребятами, по ходу игры дает советы. А затем — занятия по общефизической подготовке: эстафета с тяжелыми мячами, катание со свинцовыми поясами, отработка ударов. Словом, «Кузбасс» набирает сил, чтобы 24 ноября на льду стадиона «Химик» встретить в первом календарном матче хоккеистов московского «Динамо».

В. МОИСЕЕВ.

НА СНИМКАХ: игра в полном разгаре: бег с мячами; тренер В. С. Жданов (слева).

Фото **В. Клюева.**

г. Кемерово.

ЕЩЕ ОДНА НИЧЬЯ

МОСКВА, 3 октября. (ТАСС). Сегодня на 52-м ходу Карпов и Корчной согласились на ничью в отложенной накануне восьмой партии финального матча претендентов на первенство мира по шахматам.

Счет по-прежнему — 2:0 в пользу Карпова при шести ничьих.

ИЗВЕЩЕНИЕ

Сообщаем время занятий семинаров пропагандистов:

8 октября — начальные политшколы.

9 октября — школы основ марксизма-ленинизма.

10 октября — проблемные и теоретические семинары.

11 октября — комсомольское политпросвещение.

Начало всех семинаров в 10 часов утра.

Семинары состоятся в Доме политического просвещения (ул. Красная, 8).

Кемеровский горком КПСС.

В ЦИРКЕ И КИНО

ЦИРК
КРУПНЕЙШИЙ ИЛЛЮЗИОННЫЙ АТТРАКЦИОН «ВОЛШЕБНАЯ АРЕНА» ПОД РУКОВОДСТВОМ ЮРИЯ АВЬЕРИНО И БОЛЬШАЯ ЦИРКОВАЯ ПРОГРАММА. Начало представлений в 16 и 20 час.

Кинотеатр «МОСКВА».
Новый цветной английский художественный фильм ЗОВ ПРЕДКОВ (9-30, 11-30, 13-30, 16, 18-10, 20, 21-50). «ЧУДОТВОРЕЦ» ИЗ ВИРЮЛЕВА (к сеансу в 13-30).

Зал КИНОХРОНИКИ (кинотеатр «Москва»)
Хроникальный фильм БЕСПОКОЙНОЕ СТУДЕНЧЕСТВО (11-30, 15, 18-30). Художественный фильм ТАКИЕ ВЫСОКИЕ ГОРЫ (9-30, 13, 16-30, 20, 21-50).

Кинотеатр «ЮБИЛЕЙНЫЙ».
Художественный фильм ЮНГА СЕВЕРНОГО ФЛОТА (9-30, 14). Новый цветной английский художественный фильм ЗОВ ПРЕДКОВ (11-30, 16, 18-10, 20, 21-40). РАЗРЕШИТЕ ПРИГЛАСИТЬ (к сеансу в 11-30).

Кинотеатр «КОСМОС»
Художественный фильм ДМИТРИЙ КАНТЕМИР (9, 11, 15, 17, 21). Новый болгарский художественный фильм МУЖЧИНЫ БЕЗ РАБОТЫ (10, 12, 14, 16, 18, 20, 21-40 — детям смотреть не рекомендуется). Художественный фильм ПРИВИДЕНИЯ В ЗАМКЕ ШПЕССАРТ (13, 19).

Кинотеатр «ПИОНЕР»
ЗАСЕКРЕЧЕННЫЙ ГОРОД (10, 18-40). В БОЙ ИДУТ ОДНИ «СТАРИКИ» (11-50, 15-30, 17-20, 19-10, 21). ПРИЕЗЖАЙТЕ В ПЯТИГОРСК (к сеансу в 21 час).

Кинотеатр «ОКТЯБРЬ»
В БОЙ ИДУТ ОДНИ «СТАРИКИ» (10, 16, 19-40). ОДИН ШАНС ИЗ ТЫСЯЧИ (12, 14, 17-50, 21-30).

Кинотеатр «МЕТАЛЛУРГ»
ТАКИЕ ВЫСОКИЕ ГОРЫ (10, 15). ЗОЛОТО МАККЕННЫ, две серии (12, 17, 20).

Кинотеатр «ПРОГРЕСС».
В БОЙ ИДУТ ОДНИ «СТАРИКИ» (10, 12, 14, 16, 17-50, 19-40, 22)

Кинотеатр «ЛУЧ»
УБИЙЦА ИЗВЕСТЕН (9). СЛОНЫ — МОИ ДРУЗЬЯ, две серии (10-10, 12-50, 15-40, 20-30). АНЖЕЛИКА — МАРКИЗА АНГЕЛОВ (18-30).

ДК СТРОИТЕЛЕЙ
КОРОЛЬ ГОР И ДРУГИЕ (13). СЛОНЫ — МОИ ДРУЗЬЯ, две серии (15, 18).

ДК ХИМКОМБИНАТА
ЗОЛОТО МАККЕННЫ, две серии (14, 17, 20).

ДК КИРОВСКОГО РАЙОНА
АПАЧИ (13, 15).

ДК ШАХТЕРОВ
ДМИТРИЙ КАНТЕМИР (11, 13, 15).

Клуб ГРЭС
СОВСЕМ ПРОПАЩИЙ (14). ЗОЛОТО МАККЕННЫ, две серии (16, 19).

Клуб КОКСОХИМЗАВОДА
АПАЧИ (17, 19, 21).

В СВЯЗИ С ЛИКВИДАЦИЕЙ МОЛОЧНОГО ЗАВОДА В СЕЛЕ БУТОВКА, КЕМЕРОВСКИЙ МОЛКОМБИНАТ

ПРОДАЕТ

кирпичное здание бывшего молзавода и рубленый жилой дом на его территории, оплату можно производить по наличному или безналичному расчету.

Обращаться: г. Кемерово, молкомбинат, тел. 5-08-19, 5-53-29.

ВНИМАНИЮ ПОКУПАТЕЛЕЙ!

Магазины № 2, 14, 25 (ул. Горловское шоссе, проезд трамваем № 4, автобусом № 55); № 47 (ул. Суворова, проезд трамваями № 3, 4, автобусами № 51, 54, 55 — до остановки «Рудник»); № 67 (поселок ш. «Северная», проезд трамваем № 4, автобусом № 54): орса «Кемеровоуголь»

ПРОВОДЯТ ПРОДАЖУ

свежей капусты и картофеля с доставкой на дом транспортом орса.

За справками обращаться по телефону 6-71-04.

Коллектив детского комбината № 153 и профком детских учреждений НКХК глубоко скорбят по поводу безвременной кончины воспитательницы

СУХОРУКОВОЙ Татьяны Ивановны

и выражают соболезнование родным и близким покойной.

Коллективы управления пищевой промышленности Кемеровского облисполкома, Прокопьевского и Кемеровского пивоваренных заводов глубоко скорбят по поводу безвременной кончины директора Прокопьевского пивзавода

СТАРЧЕНКОВА Федора Александровича

и выражают соболезнование родным и близким покойного.

ТВ

ПОНЕДЕЛЬНИК, 7 ОКТЯБРЯ
I ПРОГРАММА

14.55 Москва. Программа передач.
15.00 * Репортаж о торжествах, посвященных 25-летию Германской Демократической Республики. Трансляция из ГДР.
17.30 Концерт народного ансамбля песни и танца Гомельского Дворца культуры.
18.00 «Время». Информационная программа. К 25-летию провозглашения Германской Демократической Республики.
19.30 * Концерт.
20.00 Кемерово. «Неделя». Информационная программа.
20.30 Спортивная передача.
21.05 «Зимородок». Художественный фильм. «Беларусьфильм». 1972 г.
22.20 Книжная лавка «Экслибрис».
23.05 «Представление начинается». Фильм-концерт.

ВТОРНИК, 8 ОКТЯБРЯ
I ПРОГРАММА

18.30 Кемерово. «Человек и его работа». Научно-популярный фильм.
18.50 «Новатор».
19.35 Киножурнал.
19.45 Ответы на вопросы телезрителей по международному положению.
20.15 К зональной выставке художников Сибири.
20.35 Новости Кузбасса.
20.45 «Хозяин». Художественный фильм. «Ленфильм». 1971 год.
22.20 «Автограф». Программа для молодежи.

СРЕДА, 9 ОКТЯБРЯ
I ПРОГРАММА

11.30 Кемерово. «Вратарь». Художественный телефильм.
12.15 «Хозяин». Художественный фильм. Перерыв до 16.30.
16.30 Москва. Встречный план Андижанской области в действии. В передаче принимает участие первый секретарь Андижанского обкома ЦК КП Узбекистана Б. Р. Рахимов.
17.15 * Международная встреча по хоккею. ЧССР — Канада. 1-й период. Передача из Чехословакии.
18.00 «Время».
18.30 * Международная встреча по хоккею. ЧССР — Канада. 2 и 3-й периоды. Передача из Чехословакии.
19.45 «Это дело каждого». Выступление заместителя министра внутренних дел Б. Т. Шумилина.
20.00 Кемерово. Новости Кузбасса.
20.10 Москва. * Премьера многосерийного художественного телефильма. «Ну что же ты, папа?». 1 и 2-я серии. ГДР.
22.30 «Песня далекая и близкая». Ведет передачу народный артист РСФСР композитор В. Левашов.
23.00 «Время».

II ПРОГРАММА

18.00 «Кто будет рядом». «Рубежи Усть-Илима». Документальные фильмы.
18.35 Фортепьянные пьесы Ф. Шопена. Исполняет М. Поздняков.
19.05 «Песня о брезентовой палатке». Телефильм.

ЧЕТВЕРГ, 10 ОКТЯБРЯ
I ПРОГРАММА

14.35 Москва. К 50-летию образования Молдавской ССР и создания Коммунистической партии Молдавии. «Обновленная земля». Программа Молдавской студии телевидения.
16.30 «Маоизм — идеология и практика». Беседа доктора философских наук профессора Ф. М. Бурлацкого.
17.00 «Репортаж со съемочной площадки». Документальный телефильм.
17.15 * Эстрадная программа с участием заслуженного артиста РСФСР С. Крамарова.
18.00 Кемерово. Пятилетка. Год четвертый. Репортаж с Новокузнецкого завода ферросплавов.
18.30 «Всегда в строю».
19.20 Новости Кузбасса.
19.30 Москва. Ленинский университет миллионов. «Программа мира в действии».
20.00 * Премьера многосерийного художественного телефильма. «Ну что же ты, папа?». 3-я серия.
21.25 К 30-летию образования Тувинской АССР. В передаче принимает участие первый секретарь Тувинского обкома КПСС Г. Ч. Ширшин.
21.55 Концерт.
23.00 «Время».
23.30 Закрытие дней культуры Германской Демократической Республики в СССР.

II ПРОГРАММА

13.30 Москва. «На приз клуба «Золотая шайба».
14.05 Новости.
14.15 * Мультфильм. Перерыв до 18.00.
18.00 «Время».
18.30 Первенство мира по шахматам.
18.45 Поет Алексей Иванов.
19.30 Кемерово. Для детей. «Словарь насекомых». Научно-популярный фильм.
19.40 «Дума о хлебе». Документальный фильм.
20.30 «Страна древней культуры». Документальный фильм.
21.20 Старинный русский романс.

ПЯТНИЦА, 11 ОКТЯБРЯ
I ПРОГРАММА

13.30 Москва. Программа передач.
13.35 * «В каждом рисунке — солнце».
13.50 Новости.
14.00 К 50-летию образования Молдавской ССР и создания Коммунистической партии Молдавии. «Навечно в семье единой». Программа документальных фильмов.
16.25 Киноленты прошлых лет. «Ее путь». Художественный фильм.
17.30 «Время».
17.55 * Торжественное заседание Центрального Комитета Коммунистической партии Молдавии и Верховного Совета Молдавской ССР, посвященное 50-летию образования Молдавской ССР и создания Коммунистической партии Молдавии. Трансляция из Кишинева.

СУББОТА, 12 ОКТЯБРЯ
I ПРОГРАММА

10.30 Кемерово. Для детей. Мультфильм.
11.00 С праздником, труженики села!
12.00 Москва. Программа передач.
12.05 Новости.
12.10 * Мультфильм.
12.30 * «Время». Информационная программа. К 50-летию образования Молдавской ССР и создания Коммунистической партии Молдавии.
13.30 Музыкальная программа «Утренняя почта».
14.00 * Военный парад и праздничная демонстрация трудящихся, посвященная 50-летию образования Молдавской ССР и создания Коммунистической партии Молдавии. Трансляция из Кишинева.
15.30 * Концерт участников детской художественной самодеятельности Кишиневского Дворца пионеров.
16.00 «Советский Союз глазами зарубежных гостей».
16.20 * «Золотое крыльцо». Художественный фильм «Беларусьфильм». 1972 г.
17.30 * Пресс-конференция министра Морского Флота СССР Т. В. Гуженко.
18.00 * Чемпионат СССР по хоккею. «Спартак» — ЦСКА. Трансляция из Центрального Дворца спорта им. В. И. Ленина.
20.15 * На экране кинокомедия. «Сказание о земле сибирской». Художественный фильм. «Мосфильм». 1947 г.
22.10 * «О балете». На соискание Государственных премий СССР 1974 г. Народная артистка СССР М. Плисецкая в балете Р. Щедрина «Анна Каренина».
23.00 «Время».

ВОСКРЕСЕНЬЕ, 13 ОКТЯБРЯ
I ПРОГРАММА

10.30 Кемерово. В помощь школе. Литература. А. М. Горький — основоположник социалистического реализма.
11.00 Для детей. Мультфильм.
11.30 Для малышей. «Тук-тук».
12.00 Москва. Программа передач.
12.05 Новости.
12.10 «Служу Советскому Союзу!».
13.10 Встреча юнкоров телестудии «Орленок» с Героем Социалистического Труда директором Челябинского трубопрокатного завода Я. П. Осадчим.
14.00 * «Клуб кинопутешествий».
15.00 «Музыкальный киоск».
15.30 Международная панорама.
16.00 Документальный фильм.
16.30 Ф. Лист. Первый концерт для фортепьяно с оркестром.
16.55 * Телевизионный театр миниатюр «13 стульев».
18.00 «Время».
18.30 * К Всесоюзному дню работников сельского хозяйства. Праздничный вечер в Останкине.
20.25 Экранизация литературных произведений. «Бесприданница». Художественный фильм. «Ротфронт». 1936 г. Восстановлено на киностудии им. Горького в 1970 г.
22.00 Поэзия. Ведет передачу Р. Рождественский.
22.25 * «Песня-74».
23.00 «Время».

ПИШИТЕ, ЗВОНИТЕ:

Адрес редакции и издательства: 650630, ГСП, г. Кемерово-99, ул. Ноградская, 3. Телефоны: редактора 6-61-54, приемной 6-69-74, заместителя редактора 6-65-74, ответственного секретаря 6-68-81, зам. ответственного секретаря 6-65-63, отделов редакции: партийной жизни 6-61-83 и 6-02-08, пропаганды 6-66-73, промышленного 6-69-44 и 95-51-02, сельского хозяйства 6-67-82 и 6-90-71, Советов депутатов 6-64-84, культуры 6-62-01, строительного 6-67-46 и 6-02-00, писем и рабселькоров 6-90-52 и 6-60-72, информации 6-62-37, 95-58-76 и 6-82-61, еженедельника «Панорама» 6-63-02, об'явлений 6-68-72, фотокорреспондентов 6-90-63, приема информации 6-88-85, общественной приемной 6-66-52, бухгалтерии 6-90-54, директора издательства 6-69-23.

Зам. редактора А. И. БЕЛЬЧИК.

ОП05491. Типография издательства «Кузбасс». 3 Заказ № 233.