Пролетарии всех стран, соединяйтесь!

КУЗБАСС

ОРГАН КЕМЕРОВСКОГО ОБКОМА КПСС и ОБЛАСТНОГО СОВЕТА ДЕПУТАТОВ ТРУДЯЩИХСЯ

Газета основана в январе 1922 года. ● № 222 (14333). ● Суббота, 21 сентября 1974 года. ● Цена 2 коп.

В обкоме КПСС

СВОЕВРЕМЕННО ЗАВЕРШИТЬ ПОДГОТОВКУ К НОВОМУ УЧЕБНОМУ ГОДУ В СИСТЕМЕ ПАРТИЙНОГО ОБРАЗОВАНИЯ

Бюро обкома КПСС рассмотрело вопрос о ходе подготовки к новому учебному году в системе партийного образования города Киселевска.

Бюро отметило, что городская партийная организация, выполняя решения XXIV с'езда КПСС, несколько усилила работу по идейно-политическому воспитанию, формированию марксистско-ленинского мировоззрения коммунистов и трудящихся. В этих целях стали шире использоваться система партийной и комсомольской учебы, экономическое образование кадров, массовые средства пропаганды: народные университеты, кинолектории, политические чтения, различные формы общеобразовательной и профессиональной подготовки, в которых занимается свыше 92 процентов коммунистов и беспартийный актив.

Работу по пропаганде идей марксизма-ленинизма, вопросов экономической теории и политики партии ведут свыше 700 пропагандистов, консультантов, руководителей народных университетов. В городе утвердилась четкая система учебы пропагандистских кадров, регулярно созываются постоянно действующие семинары, действуют 14 кабинетов политического просвещения, проводятся информационные конференции.

Подготовка к новому учебному году началась сразу же после подведения итогов 1973—74 учебного года. В течение летних месяцев проведены семинары с секретарями партийных и комсомольских комитетов, цеховых партийных организаций, пересмотрен состав пропагандистов, консультантов, членов методических советов, созданы советы по экономическому образованию и т. д. В настоящее время система партийного просвещения в основном скомплектована.

Активно ведется подготовка к новому учебному году в системе комсомольской политучебы. Улучшен состав пропагандистов, среди которых 86 процентов имеют высшее образование, 89 процентов являются коммунистами.

Городская газета «В бой за уголь» опубликовала ряд статей под рубрикой «К началу учебного года».

Вместе с тем бюро обкома КПСС считает, что в подготовке к новому учебному году ряд партийных организаций допускает медлительность. Многие коммунисты, беспартийные активисты еще не определились с формой учебы. Нередки случаи нарушения последовательности в изучении составных частей марксизма-ленинизма. На шахтах «Киселевская», «Тайбинская», в Киселевском шахтопроходческом управлении, на Киселевской ЦОФ и других еще многие школы и семинары не укомплектованы.

Горком партии не принял соответствующих мер к усилению внимания парторганизаций к изучению коммунистами мировоззренческих проблем. Мало создано семинаров по философии, политэкономии, истории КПСС. На шахтах «Черкасовская», «Дальние горы», заводе имени И. Черных и других комплектование экономических школ и семинаров не согласуется с перспективными планами. Допускаются факты, когда экономические школы комплектуются в составе 60—100 человек.

Не выполняются в полной мере рекомендации ЦК КПСС о том, чтобы слушатели школ коммунистического труда, изучившие основы экономических знаний, продолжали занятия по программе «Социализм и труд».

Не принято исчерпывающих мер к усилению теоретической и методической подготовки пропагандистов. В планах работы семинаров, методических конференций не намечено выступлений руководящих работников, не предусмотрены встречи с передовиками и новаторами производства, обмен опытом. Во многих партийных организациях пропагандисты, члены методических советов не привлекаются к комплектованию школ и семинаров.

Медленно улучшается качественный состав пропагандистов экономического всеобуча.

В ходе подготовки к новому учебному году не уделяется достаточного внимания использованию и планированию работы всего разнообразия массовых форм пропаганды: лекториев, народных университетов, политических чтений, информационных конференций и т. п.

Наличие серьезных недостатков в подготовке к новому учебному году об'ясняется прежде всего тем, что горком КПСС недостаточно целеустремленно и настойчиво ведет подготовку к новому учебному году, слабо контролирует деятельность партийных организаций, недостаточно глубоко и своевременно анализирует ход выполнения намеченных мероприятий.

Бюро обкома КПСС обязало горком КПСС, первичные партийные организации обеспечить своевременную подготовку к новому учебному году, более продуманный подход к определению форм учебы каждого коммуниста, комсомольца и беспартийного активиста с таким расчетом, чтобы создать необходимые условия для углубленного изучения ими ленинского теоретического наследия, теории и практики коммунистического строительства.

Вся подготовка к новому учебному году должна проводиться в тесной связи с решением задач по мобилизации трудящихся на успешное осуществление народнохозяйственных планов.

В целях дальнейшего повышения идейного уровня занятий горком партии обязан в соответствии с постановлением ЦК КПСС «О работе по подбору и воспитанию идеологических кадров в партийной организации Белоруссии» разработать и осуществить меры по дальнейшему улучшению подбора, расстановки и обучения пропагандистских кадров. Обеспечить непосредственное участие в работе с пропагандистами руководящих партийных, советских, хозяйственных, профсоюзных и комсомольских работников. Всемерно способствовать глубокому изучению пропагандистами актуальных проблем революционной теории, внутренней и внешней политики партии, научных основ партийной пропаганды, педагогики и психологии, передового опыта организации идейного воспитания масс.

Необходимо четко спланировать работу семинаров, теоретических и научно-практических конференций, кабинетов политпросвещения и методических советов, обеспечить более полное использование на занятиях технических средств и наглядных пособий, а также научных и документальных кинофильмов.

Следует в комплектовании системы партийного образования строго соблюдать последовательность и преемственность в овладении составными частями марксизма-ленинизма в тесной связи с жизнью. Особое внимание надо обратить на изучение мировоззренческих проблем, расширить число школ и семинаров по произведениям В. И. Ленина, истории КПСС, политэкономии, философии, научному коммунизму.

Горкому КПСС, партийным организациям нужно обеспечить неуклонное проведение в жизнь выработанных в соответствии с известным постановлением ЦК КПСС мер по коренному улучшению экономического образования трудящихся. Необходимо подробно разобраться в каждой партийной организации с тем, как выполняется перспективный план экономического всеобуча. Надо обеспечить дифференцированный, целенаправленный подход к комплектованию школ и семинаров с таким расчетом, чтобы рабочие, инженерно-технические работники и служащие могли лучше усвоить содержание изучаемого курса, приобрести необходимый об'ем экономических знаний.

Особое внимание следует обратить на комплектование школ коммунистического труда, всесторонне учитывая уровень общеобразовательной и профессиональной подготовки слушателей. Надо всемерно способствовать тому, чтобы товарищи, успешно окончившие курс «Основы экономических знаний», смогли продолжить учебу по программе «Социализм и труд».

Предметом особой заботы партийных организаций должна быть работа по формированию научного мировоззрения у комсомольцев и молодежи. Руководствуясь положениями, выдвинутыми Генеральным секретарем ЦК КПСС тов. Л. И. Брежневым в речи на XVII с'езде ВЛКСМ, надо обеспечить своевременную подготовку к новому учебному году в системе комсомольской политучебы, спланировать деятельность общественно-политических молодежных клубов. Нужно выделить для работы с комсомольцами и молодежью наиболее подготовленных пропагандистов из числа руководящих работников предприятий и организаций, специалистов народного хозяйства и преподавателей учебных заведений.

Горком КПСС обязан четко спланировать работу массовых форм пропаганды: лекториев, кинолекториев, народных университетов и других. Необходимо подобрать квалифицированных лекторов, преподавателей. Расширить сеть народных университетов по технико-экономическим знаниям, общественно-политической тематике, передовому производственному опыту. Улучшить контроль за содержанием их работы.

Через городскую, многотиражную газеты, местное радиовещание следует широко довести до трудящихся тематику читаемых лекций, место и время их проведения.

Необходимо регулярно рассматривать на заседаниях бюро горкома вопросы идейного содержания занятий, повышения эффективности партийной пропаганды, состояния теоретической и методической подготовки пропагандистов, ответственности коммунистов за уровень их политической и экономической учебы, строго контролировать выполнение принятых решений и мероприятий.

Редакция городской газеты «В бой за уголь» обязана систематически публиковать материалы о ходе подготовки к новому учебному году, глубже освещать идейную жизнь производственных коллективов, связь пропаганды с жизнью, с практикой коммунистического строительства, опыт пропагандистов, лекторов, политинформаторов, членов методических советов.

Отмечая, что недостатки в подготовке к новому учебному году в системе партучебы имеют место и в ряде других городских и районных партийных организаций, бюро обкома КПСС рекомендовало горкомам, райкомам КПСС, партийным организациям рассмотреть ход подготовки к новому учебному году и в соответствии с постановлением ЦК КПСС «О работе по подбору и воспитанию идеологических кадров в партийной организации Белоруссии» разработать конкретные меры, обеспечивающие улучшение теоретической и методической подготовки идеологических работников, дальнейшее повышение эффективности марксистско-ленинского и экономического образования коммунистов и трудящихся.

И ЕЩЕ РЕКОРДЫ ПАХАРЕЙ

Из колхоза имени Ильича Беловского района сообщают: механизаторы хозяйства выполнили план вспашки зяби и, не снижая темпов, продолжают пахоту сверх плана, чтобы весной разместить все яровые культуры по подготовленным с осени полям.

В этом колхозе достигнута небывало высокая выработка на взмете зяби. Так, трактористы Михаил Петрович Васильев и Анатолий Яковлевич Константинов на тракторе ДТ-75 за сутки подымают зяби по 78—82 гектара. Иными словами, норму они перекрывают в 3,2—3,4 раза. Это означает, что два механизатора на одном тракторе выполняют работу за шестерых трактористов на трех тракторах.

Достигается это за счет круглосуточной работы агрегата на повышенной скорости, за счет отличного технического ухода за трактором.

П. ТИМОФЕЕВ.

Яшкинский район.

ДНЕВНИК ПОЛЕВЫХ РАБОТ

На 19 сентября в области хлеба обмолочены с 748.400 гектаров — 76,4 процента, зяби вспахано 511.000 гектаров — 51,3 процента, картофель убран с 13.721 гектара — 42,8 процента, кукуруза убрана со 187.400 гектаров, силоса заложено 689.600 тонн, солома убрана с 373.700 гектаров — 199.500 тонн, семян зерновых засыпано 176.600 тонн.

По районам и тресту ход основных полевых работ характеризуется такими показателями (в первой колонке — процент выполнения плана обмолота хлебов, во второй — вспашки зяби):

«Кузбассуголь»	98,4	56,8
Новокузнецкий	96,6	55,6
Беловский	88,8	54,5
Прокопьевский	86,6	48,1
Чебулинский	83,5	54,3
Яйский	79,4	53,5
Ижморский	79,2	55,0
Тисульский	78,6	46,4
Мариинский	76,5	54,9
Ленинск-Кузнецкий	74,1	55,2
Тяжинский	73,4	41,1
Кемеровский	73,0	42,8
Яшкинский	73,0	47,8
Крапивинский	71,2	45,7
Промышленновский	68,2	65,8
Топкинский	67,3	40,8
Юргинский	64,0	51,2

За сутки, 18 сентября, совхозы и колхозы области обмолотили хлеба с 18.900 гектаров — 1,9 процента. Лучше всех вели обмолот в эти сутки хозяйства Ижморского района, давшие прироста больше 5 процентов. Около 5 процентов приплюсовали яшкинские совхозы, и совхозы «Кузбассугля». На 4 процента продвинулись вперед тяжинцы. Не показали прироста на обмолоте Крапивинский и Ленинск-Кузнецкий районы. Менее одного процента приплюсовали в Новокузнецком, Прокопьевском районах.

На вспашке зяби суточная прибавка составила по области лишь 18.000 гектаров — 1,8 процента. Лишь Новокузнецкий район дал прибавку в 0,1 процента.

На уборке картофеля суточная прибавка составила 4.005 гектаров — 12,5 процента к плану. Самый большой плюс в хозяйствах треста—983 гектара, на втором месте новокузнечане—832 гектара, на третьем — Кемеровский район — 510 гектаров. В Ленинск-Кузнецком и Крапивинском районах убрали картофель соответственно с 16 и 26 гектаров.

И В ДОЖДЬ ПАШУТ

Хлеборобы совхоза «Шахтер» стремятся максимально использовать каждый час выпавших погожих дней. Вновь на полях появились стогометы и толкающие волокуши. Одна за другой растут скирды соломы. На освободившихся участках сразу же ведется взмет зяби.

Но не только погожие дни максимально используют в этом хозяйстве. И в дождливый период пахота велась в две смены. В эту работу было включено 20 тракторов. Суточная прибавка составляла 300—325 гектаров. Больше всех поднятой зяби на счету Н. П. Дубровина.

Б. ЕРШОВ.

Беловский район.

● ФОТОРЕПОРТАЖ

ЭКИПАЖ ОПЕРЕЖАЕТ ГРАФИК

1 миллион 770 тысяч кубических метров грунта должна переработать на экскаваторе ЭКГ.8И по плану в этом году молодежная бригада Виталия Долгих с разреза им. Вахрушева.

Сегодня экипаж идет со значительным опережением графика. Только в августе коллектив в содружестве с шоферами коллектива, руководимого В. Кудрявцевым, с Киселевской автобазы погрузил в БеЛАЗы 408,3 тысячи кубических метров грунта, вскрышных пород, установив всесоюзный рекорд.

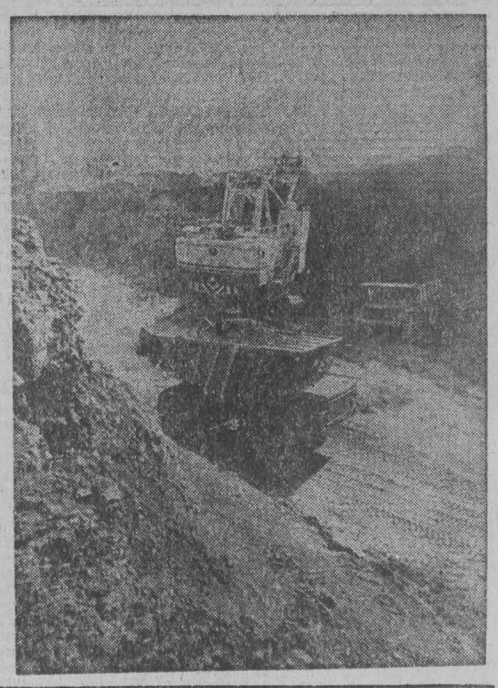

НА СНИМКАХ: машинист Валерий Антонов и его помощник Владимир Борискин; идет погрузка.

Фото Ю. Сергеева.

г. Киселевск.

В облисполкоме и облсовпрофе

ЗА ВЫВОЗКУ СЕЛЬХОЗПРОДУКТОВ

Облисполком и облсовпроф рассмотрели итоги социалистического соревнования коллективов автопредприятий, автоколонн на вывозке сельскохозяйственных продуктов за первую декаду сентября 1974 года.

Переходящее Красное знамя облисполкома и облсовпрофа с вручением денежной премии присуждено коллективу автоколонны Кировской автобазы Главкузбасстроя (начальник автобазы Е. П. Шмаков), работающей в Юргинском районе. Этот коллектив выполнил декадное задание по перевозке грузов на 143,5 процента, обеспечил сохранность зерна и безаварийную работу транспорта.

Переходящее Красное знамя облисполкома и облсовпрофа с вручением денежной премии присуждено также коллективу автоколонны автотранспортной конторы треста «Кузбассэнергострой» (начальник конторы М. З. Лифиц), работающей в Чебулинском районе. Декадное задание по перевозке грузов выполнено на 126 процентов, обеспечена сохранность зерна и безаварийная работа транспорта.

Отмечена хорошая работа коллектива автоколонны Кузнецкого металлургического комбината (начальник Д. С. Ульянов), работающей в Яйском районе.

Отмечена хорошая работа шоферов: автоколонны № 1960 транспортного управления П. Ф. Каванцева, И. Л. Асеню; автоколонны № 1236 транспортного управления В. Н. Попова, А. С. Кириллова; Кировской автобазы Главкузбасстроя А. И. Прокопенко, В. В. Шумова, И. П. Кривенкова; автотранспортной конторы треста «Кузбассэнергострой» А. В. Васильева, В. З. Земскова, А. Ф. Беспальченко, Н. И. Левченко.

● ЭКОНОМИЧЕСКИЙ ОБЗОР: СТРОИТЕЛЬСТВО

ГЛАВНОЕ — ТЕМПЫ И РИТМИЧНОСТЬ

Строительные и монтажные организации предприятия-заказчики области за 8 месяцев обеспечили ввод в действие основных фондов на сумму почти 420 млн. рублей, в том числе производственных — более чем на 360 млн. рублей. Это на 32 и 36 процентов соответственно больше, чем за тот же период прошлого года. На 18 процентов больше прошлогоднего освоено капитальных вложений, на 3 процента увеличились объемы строительно-монтажных работ, в том числе по производственным объектам ведущих отраслей промышленности: угольной и металлургической — на 3, химической — на 2, пищевой — на 7, энергетики и электрификации — на 12 процентов.

Успешно освоены в целом средства, выделенные на развитие предприятий по производству товаров народного потребления.

Однако достигнутые темпы освоения средств пока совершенно недостаточны для успешного завершения годовой программы. Положение осложняется в основном из-за неритмичной работы некоторых строительных подразделений и прежде всего входящих в состав таких крупнейших объединений области, как Главкузбасстрой и комбинат «Кузбассшахтострой». Они в августе снизили об'емы выполняемых работ. Так, из 13 трестов и домостроительных комбинатов Главкузбасстроя только три справились с государственными планами августа по общему объему и своими силами. И лишь уверенная работа большинства организаций Минмонтажспецстроя, трестов «Кузбасстрансстрой», «Ташчиголшахтоудстрой», «Электросибмонтаж» и промстроительных коллективов позволила с начала года достигнуть плановый рубеж по объемам строительно-монтажных работ своими силами и таким образом на 5 процентов превысить уровень соответствующего периода прошлого года.

Не справились с планами производства и реализации продукции в августе опять-таки промышленные предприятия Главкузбасстроя и комбината «Кузбассшахтострой», а также лесозаготовители: ими за месяц недодано на стройки области конструкций и изделий почти на 2 млн. рублей.

Тревожная обстановка остается пока на сооружении многих пусковых производственных объектов, в первую очередь коксовой батареи № 7 Запсиба, новых производств на химкомбинате и Кемеровском заводе химического волокна. Здесь не ликвидированы факты несвоевременного обеспечения фронтом работ смежных организаций, значительного отставания от намеченных сроков выдачи необходимого оборудования, изделий и материалов, ввода требуемого числа рабочих, плохой организации строительного производства. И, наоборот, там, где эти вопросы решались своевременно, дела идут по-прежнему неплохо. С опережением графиков сооружаются мощности на Кемеровской ГРЭС и Юргинском абразивном заводе, достигнут плановый рубеж на сооружении батареи № 4 Кемеровского коксохимического завода.

В августе повысились темпы строительства и освоения средств на объектах угольной промышленности: шахте «Бирюлинская-2», Новоколбинском разрезе и Осинниковской ЦОФ. Однако здесь еще нужно решить много вопросов как шахтостроителям (быстрейшее доведение численности рабочих до планового уровня, улучшение качества работ, выделение на эти стройки дополнительных материальных ресурсов), так и угольным комбинатам-заказчикам (выдача в монтаж все еще значительного количества недостающего электротехнического и сантехнического оборудования и специзделий, оказание помощи горнорабочими).

Более энергично в августе сооружались сельские объекты. В результате за восемь месяцев на возведении их освоено на 15 процентов средств больше, чем за такой же период прошлого года. Лучше сейчас идут дела на Кемеровской бройлерной фабрике, птицефабриках «Северная» и «Горнячка», многих животноводческих комплексах. Дело чести коллективов трестов «Кемеровосельстрой» и «Кузбассэнергострой», организаций Главкузбасстроя, «Облмежколхозстроя» — в самое ближайшее время добиться коренного улучшения дел на отстающих пока стройках, таких, как Мысковская птицефабрика, Сидоровский комбикормовый завод, Юргинский свиноводческий комплекс и других, с тем, чтобы обеспечить безусловный ввод всех запланированных объектов в текущем году.

К сожалению, продолжается заметное отставание от установленных планов и заданий на сооружении объектов непроизводственного назначения. Домостроители все еще не добились ритмичного ввода жилых домов. С начала года они сдали лишь 36 процентов от годового объема, определенного обязательствами. Это хотя и выше достигнутого уровня за соответствующий период прошлого года, но намного меньше, чем было намечено. Мало внимания этому вопросу пока уделяют в городах Березовском, Ленинске-Кузнецком и Прокопьевске, в Беловском, Ижморском, Тисульском и Яшкинском районах. Наибольший долг по вводу жилых домов допустили Новокузнецкий и Прокопьевский домостроительные комбинаты, тресты «Новокузнецкстрой», «Томусашахтострой», «Кузбасстрансстрой». Ими в августе не в полном объеме освоены и капитальные вложения, выделенные на жилищное строительство.

Не лучше обстановка и на сооружении объектов соцкультбытового назначения. И если в августе темпы сооружения общеобразовательных школ и коммунальных объектов повысились, то опять же только за счет снижения их на возведении детских дошкольных и лечебных учреждений и жилья. И в целом по жилищно-гражданским объектам в августе освоено средств меньше, чем в среднем за все предыдущие месяцы.

Руководителям строительных и монтажных объединений, трестов и управлений необходимо без промедления и внимательно разобраться в обстановке на каждом возводимом объекте, на каждом участке работ, определить и осуществить действенные меры повышения эффективности и качества строительного производства. Первочередное внимание нужно обратить на быстрейшее окончание инженерных коммуникаций и сетей теплоснабжения, подготовку объектов к работе в осенне-зимний период, на выполнение максимального об'ема работ по благоустройству площадок в оставшееся погожее время.

Строителям, монтажникам и заказчикам надо принять экстренные меры для полной реализации выделенных фондов на материалы, изделия и оборудование и быстрейшей доставки материальных ресурсов на стройки, в первую очередь — на пусковые объекты.

У строительных и монтажных организаций есть все возможности, в том числе пока что и время, для устранения имеющихся недостатков в работе, для успешного завершения планов, заданий и обязательств четвертого года пятилетки. Эти возможности нужно в полной мере использовать.

● ВНИМАНИЕ: ЦЕННЫЙ ОПЫТ

КАЖДОЙ ФЕРМЕ — КОРМОЦЕХ

Сложность обстановки, складывающейся на фермах к предстоящей зимовке, как никогда в прошлом, настоятельно диктует с особой остротой ставить вопрос о приготовлении кормов перед дачей их скоту. Только путем хорошего приготовления можно наиболее рационально использовать корма. Другого пути нет.

Перед партийными и советскими органами, руководителями и специалистами совхозов и колхозов в этой связи стоит ответственная и сложная задача — обеспечить кормоприготовление, и на этой основе эффективно использовать каждый килограмм соломы, сена, сенажа, концентратов. Значит, в каждом хозяйстве, на каждой ферме надо иметь механизированный кормоцех.

В ряде хозяйств накоплен поучительный опыт полной механизации приготовления и раздачи кормов. Его надо взять на вооружение всем совхозам и колхозам. В связи с этим есть необходимость коротко охарактеризовать действующие установки для приготовления кормов.

Более оптимальными для переработки всех видов кормов являются кормоцехи совхозов «Тяжинский», «Победа», «Новостройка». В этих хозяйствах на фермах крупного рогатого скота внедрена такая система приготовления кормов, которая позволяет весь набор рациона, состоящего из грубых кормов, силоса, концентратов, минеральных добавок, превратить в единую полнорационную кормосмесь (монокорм) и раздавать его машиной. Питательность и усвоение такого корма достаточно велики.

В поточную линию этих цехов входит измельчитель и дробилки кормов, корнеклубнерезки, дозаторы минеральных добавок, бункера и другое оборудование. Главная технологическая линия, обеспечивающая сбор всех компонентов смеси, ее транспортирование, накопление и выдачу в кормораздатчик, состоит из последовательно установленных транспортеров и бункера-накопителя. В качестве бункеров применяются переоборудованные на электропривод кормораздатчики КТУ-10. Производительность цеха — 10 тонн готового корма в смену.

Недостатком таких цехов является то, что грубый корм, в частности, солома, используется без термической обработки. Учтя этот недостаток, в совхозе «Звездный» построили кормоцех для термохимической обработки соломы по опыту хозяйств Красноярского края.

Базовым узлом такого цеха служат два вращающихся цилиндра емкостью по 10 кубометров. Их дополняют загрузочные транспортеры, измельчители соломы, парообразователи, дозаторы раствора извести или кальцинированной соды, соли и карбамида. Процесс приготовления корма длится два часа. За это время под действием пара и щелочи изменяются питательные свойства корма. В одном килограмме его содержится 0,4 кормовой единицы и 15 граммов переваримого протеина. Производительность такого цеха — 6 тонн готового корма в смену.

Придавая особо важное значение организации приготовления соломы к скармливанию, областной комитет партии и облисполком предусмотрели к началу стойлового периода оборудовать в расчете на каждую тысячу голов крупного рогатого скота один механизированный кормоцех, иметь их в области не менее 560.

Для этого следует построить дополнительно и пустить в работу 302 кормоцеха, в том числе 140 с вращающимися емкостями по типу совхоза «Звездный». В областном об'единении «Сельхозтехника» с помощью промышленных предприятий области изготавливаются 300 вращающихся цилиндров, которые должны быть поставлены хозяйствам до начала зимовки скота. Однако областное об'единение «Сельхозтехника» пока медленно решает эту задачу, ставит под угрозу срыва сроки пуска кормоцехов.

Заслуживают особого внимания кормоцехи совхозов «Родина» и «Зенковский», где приготавливают гранулированные корма. В кормоцехе «Родины» готовят соломо-концентрационный монокорм, представляющий собой измельченную, высушенную и раздробленную в муку солому с добавлением концентратов, минеральных солей и последующим гранулированием. Такое приготовление монокорма приводит к существенному усилению его питательных свойств, к снижению стоимости кормовой единицы, резкому уменьшению потерь при хранении. Само собой раздачу гранулированного корма можно механизировать. Оборудование такого кормоцеха состоит из АВМ-0,4, комбикормового оборудования ОКЦ-30 и гранулятора ОГМ-0,8.

В колхозе имени Кутузова Тяжинского района освоено приготовление сухих подпорационных смесей из измельченной и раздробленной в муку соломы сена, концентратов, витаминной муки, минеральных добавок и карбамида.

За последние три года в совхозы и колхозы области завезено 40 комплектов комбикормового оборудования ОКЦ-15 и ОКЦ-30. Однако смонтировано из них всего только 11, а 15 находятся в стадии монтажа. По три комплекта не используют в совхозах Мариинского, Топкинского и Яйского районов. Необходимо немедленно приступить к монтажу этого оборудования.

В сложившихся условиях этого года такие упущения нетерпимы. Отдельные райкомы партии, районные и межрайонные сельскохозяйственные органы, к сожалению, не принимают достаточно действенных мер по своевременной подготовке и строительству новых кормоцехов. Так, для молочнотоварных ферм Прокопьевского района требуется построить дополнительно 15 кормоцехов, а строится пока только 5. Не лучшим образом складывается обстановка в хозяйствах Кемеровского и ряда других районов.

В области имеется 130 агрегатов для приготовления витаминной муки. Видимо, есть необходимость в этом году подумать об использовании их и в зимнее время в качестве кормоцехов.

Нельзя в предстоящую зимовку отказываться и от простейших способов приготовления грубых кормов. Речь идет о силосовании соломы, запаривании ее в деревянных ящиках, облицованных ямах, сдабривании корма непосредственно в кормушках бардой, солевым раствором.

Следует определить конкретные меры для каждой фермы по рациональному использованию кормов. Каждой ферме — кормоцех—так и только так должен стоять вопрос. Сделать это — значит удержать на высоком уровне продуктивность животноводства и выполнить принятые социалистические обязательства.

В. ЛУЧШЕВ,
зам. зав. сельскохозяйственным отделом обкома КПСС.

СБОРНИК РЕЧЕЙ И СТАТЕЙ А. Н. КОСЫГИНА

Издательство политической литературы выпустило в свет сборник избранных речей и статей члена Политбюро ЦК КПСС, Председателя Совета Министров СССР А. Н. Косыгина. В книгу включены его речи на XVIII—XXII с'ездах КПСС, доклады на XXIII и XXIV с'ездах партии, речи и доклады на Пленумах ЦК КПСС, сессиях Верховного Совета СССР и РСФСР. Помещены статьи, опубликованные в печати, выступления на совещаниях по хозяйственным вопросам, собраниях трудящихся, некоторые выступления, связанные с зарубежными визитами А. Н. Косыгина, его встречами и переговорами с иностранными деятелями, посетившими Советский Союз.

В книге нашли отражение актуальные вопросы развития народного хозяйства, совершенствования общественных отношений, укрепления дружбы народов нашей страны, дальнейшего упрочения международного положения и авторитета Советского Союза.

(ТАСС).

ПОЧТИ ПЯТИЛЕТКА

Новаторы Запсиба внесли в рационализаторский фонд 20,4 миллиона рублей экономии. То есть практически почти выполнены обязательства на пятилетку. Ими предложено и внедрено свыше тысячи технических новинок. За счет этого запсибовцы сэкономили 765 тысяч киловатт-часов электроэнергии, 7755 тонн агломерата, 1398 тонн извести, 600 тонн огнеупорных материалов.

В. СЕМЕНОВА.
г. Новокузнецк.

НОВОСТИ, СОБЫТИЯ, ФАКТЫ

Березовский

ИНИЦИАТИВА ОДОБРЕНА

112 тысяч тонн сверхплакового угля — таково годовое обязательство коллектива участка № 6 шахты «Березовская».

Вступая в соревнование за достойную встречу 57-й годовщины Великого Октября, горняки участка решили годовое обязательство выполнить к 7 ноября. В честь этой знаменательной даты решено также сэкономить не менее 10 тысяч рублей, на 0,5 процента снизить зольность добываемого угля.

Сейчас участок работает ритмично. Только за 15 дней сентября горняки добыли свыше 7 тысяч тонн сверхпланового топлива. Бюро Березовского горкома КПСС одобрило инициативу передовых горняков шахты и предложило партийным организациям широко развернуть соревнование за достойную встречу Великого Октября.

НАРОДНЫЕ КОНТРОЛЕРЫ ЗА РАБОТОЙ

В том, что Березовская ЦОФ стала работать устойчиво и с перевыполнением плана, немалая заслуга народных контролеров фабрики. Правильное использование вагонов, борьба с простоями оборудования, улучшение качества продукции, укрепление дисциплины — вот круг вопросов, которыми постоянно занимается группа народного контроля.

Недавно контролеры провели массовый рейд и обсудили вопрос об использовании рабочего времени трудящимися фабрики.

Возглавляет группу молодой коммунист Владимир Николаенко. Контролеры всегда находят помощь и поддержку со стороны администрации и партийного бюро фабрики.

НОВЫЙ МАГАЗИН

В городе открылся новый магазин промышленных товаров. В нем два отдела — трикотажных и швейных изделий. Обслуживают покупателей 14 продавцов. Магазин работает по методу самообслуживания.

В городе заканчивается строительство крупного продовольственного магазина, который намечено открыть к празднику Октября.

НЕ ЦВЕТЫ, А БУКЕТЫ...

Жители рабочего поселка Барзас любят цветы. Здесь ежегодно проводятся традиционные выставки. На этот раз десятки цветоводов — и взрослые, и дети — представили удивительные по своей красоте букеты. «Нежность», «Юность», «Первоклассник» — вот какие у них красивые названия.

В. ЧВОРО.

Умелым, знающим свое дело специалистом зарекомендовал себя с первых же дней работы на Мундыбашской аглообогатительной фабрике слесарь по контрольно-измерительным приборам В. В. Бельбиков.

В своей работе главным он считает не только темп, но и качество ремонта. Звание ударника коммунистического труда, которого он добился в прошлом году, — достойная оценка его труда.

НА СНИМКЕ: В. В. Бельбиков.

Фото А. Аннилова.
г. Таштагол.

Проблемы качества

1. ЗНАК ТРУДНОСТИ

ЕСЛИ бы на перекрестках технического прогресса вывесили указатели, то самый трудный путь был бы обозначен графическим рисунком весов — символом точности, символом Знака качества. Потому что за этой точностью, чистотою работы, как мы говорим, должны стоять технологически совершенное производство и профессиональная культура кадров.

Об аттестации продукции заговорили загодя, а между тем, сколько неожиданностей она принесла! Психологическая инертность — серьезная штука. Просматривая бумаги фирмы «Кемеровомебель», я наткнулась на самый первый документ об аттестации. На уголке стояла виза директора: «Очень важное дело». Край сознания отметил и оценил «очень важное дело», но не имевшее тогда выхода к сегодняшним заботам фирмы...

Аттестация в конце 1972 года и начале 1973 года обозначила серьезную картину: хотя большинство продукции и отнесли к первой категории, но с очень кратким сроком выпуска. Пришлось срочно заменять почти три четверти ассортимента! Это был насколько вынужденный, настолько и рискованный шаг. Мог случиться спад. И случился. До сих пор несколько фабрик не могут войти в ритм. Фирма несет убытки.

— Наши соседи-алтайцы не сделали этого, и сейчас живут спокойно... — говорит главный инженер фирмы В. Л. Верлинский. — Но мы решили, что лучше переболеть этой болезнью сейчас, чем оттягивать ее.

Между тем в последние годы, начиная с 71-го, руководители фирмы много и последовательно занимались инженерной подготовкой производства к качественной работе. Был разработан обширный четырехлетний план улучшения качества, расширения ассортимента и улучшения внешнего оформления мебели. В нем значилась реконструкция цехов на Новокузнецкой, Кемеровской, Мариинской и Юргинской фабриках, улучшение организации и условий труда, совершенствование технологических процессов, а главное — внедрение культуры в постановке дела. То, что на заводах тяжелой индустрии давно норма, здесь еще нужно было выработать. Например, освоить систему допусков и посадок — это повышало точность и чистоту обработки. Нужно было добиться точности оборудования, обеспечения твердосплавным инструментом, чтобы не приходилось каждую пилу с напайкой делить на совете директоров.

А нормативно-техническая документация — основа основ нормального производства! Она была в архаическом состоянии.

Пунктом семнадцатым в этом плане значилось освоение нескольких новых изделий, причем где-то в дали 1973 и 1974 годов, а пунктом восемнадцатым и последним — аттестация на Знак качества в 1974 году — кемеровского серванта, в 75-м — новокузнецкого платяного шкафа. Как видим, у руководства фирмы сначала были весьма скромные намерения и благодушное представление о темпах достижения качества. Какое представление было относительно требований к качеству, если думали спокойно сдать под Знак кемеровский сервант, нынче снятый с производства за полной ненадобностью! Время настигло всех на ходу, заставив работать быстрее.

Любопытно, что буквально вслед за аттестацией выходит новый приказ на ту же тему. Он рассчитан всего на два года, но насколько самокритичнее и глубже. Много позднее директор Юргинской фабрики Юрий Трифонович Юмашкин, представляя к аттестации на Знак качества свою первую продукцию, скажет членам государственной комиссии:

— Анализ дел с качеством показал, что для решения проблемы недостаточно тех мер, которые обычно принимались, надо решить широкий круг вопросов, включающий инженерно-технические, организационные и воспитательно-разъяснительные мероприятия, и что к решению этих вопросов нужен иной подход.

Это было мнение человека, лично убедившегося, чего стоит качество, как трудно оно дается. Такого рода понимание пришло к руководителям фирмы после аттестации. Они заговорили о работе с поставщиками сырья, о сохранности его, о введении в документацию «полного отражения требований качества». При проектно-конструкторском и технологическом бюро создали группу контроля за наличием и состоянием документации. Начали внедрять положения о порядке отбора, подготовки и освоения производства новых изделий, о порядке разработки и обращении документации, организовали службу стандартизации, оживили систему бездефектного изготовления продукции и т. д.

На предприятия это осознание свершившихся перемен в подходе к делу пришло труднее. В конце 1972 года произошел очень характерный казус. Пришлось отложить аттестацию и утверждение образцов-эталонов, потому что слишком многие из них были с очевидными недостатками. Руководители фабрик вначале этого не заметили.

А ведь была еще одна инстанция, через которую должна пройти идея высокого качества, — сам исполнитель.

В почте редакции хранится не совсем обыкновенное письмо. Автор озаглавил его так: «Когда научимся выпускать доброкачественную мебель?». Затем на четырех страницах он подробно проанализировал конструктивные и технологические недостатки четырех массовых изделий мебельной фирмы. Досталось и обеденному столу Юргинской фабрики. «На первый взгляд, вещь красивая, изящная, но посмотрим далее. Верхняя крышка состоит из двух половинок, которые часто оказываются неодинаковой толщины. Крепление ножек слабовато, так что стол шатается... Не надо забывать, что вещь должна быть не только легкой, изящной, но и прочной», — писал автор.

По существу, с такого же анализа начинали и сами мебельщики — с познания себя. Чтобы выписать на изделие карту технического уровня, пришлось сделать то, чего раньше не бывало.

Во-первых, оценить, соответствуют ли технические характеристики вещи нормам и стандартам. Это само по себе оказалось громадной работой. Выяснилось, что и прочность, за которую ратовал автор письма, тоже заложена в стандарте. Бедный стол трижды посылали на испытание, пока не подняли его надежность до нормы.

Во-вторых, появились новые критерии, которые до сих пор, казалось, были знакомы лишь покупателю — комфортабельность и художественный вид. Насколько вещь соответствует своему назначению, удобно ли ею пользоваться и ухаживать за нею, хорошо ли она совмещается с другими вещами в квартире? Современна ли ее форма, каковы фурнитура, цвет и фактура материала? Об этих именно недостатках напоминал директор фирмы, возвращая несостоявшиеся эталоны на фабрики.

Любопытно, как выглядит сегодняшний ассортимент с точки зрения комфортабельности и современных художественных требований? Оказалось, несколько вещей фирма снимает с производства только по этой причине, хотя их пока берут и торговля, и покупатель. Вот как повернулось дело!

К большому удивлению, оказалось, что по баллам (эти достоинства оцениваются в баллах) изделия местные не уступают, я иногда и лучше зарубежных образцов. Вот уж истинно: нет пророка в своем отечестве!

Однако, приглядевшись, замечаешь некоторые тонкости. Что довольно часто отличная оценка идет по нижней кромочке баллов. Что, как правило, у нас резок перепад между качеством отделки фасадных и боковых деталей, а это огрубляет вещь. Что, наконец, наша фурнитура, увы, не просто плоха — ее нету.

Видимо, надо учесть и то, что отраслевая комиссия имела дело с эталонами, а в массовом производстве качество неизбежно ниже, что бы мы ни говорили. Так будет до тех пор, пока процессы не будут механизированы. Этим сейчас заняты на фабриках.

— Мы думаем, — говорили главный инженер фирмы В. Л. Верлинский и начальник ее технического отдела И. Л. Букал, — что в следующем году у нас будет четыре комплексно-механизированных цеха. Мы введем линии фанерования, обработки и шлифовки щитов на Новокузнецкой фабрике. Уже в нынешнем году линии фанерования и шлифовки будут установлены на Кемеровской... Это даст нам стабильность качества.

Фурнитуру же будут делать на специальном участке проектно-конструкторского бюро фирмы. Примечательно: несколько лет назад на встрече за круглым редакционным столом мебельщики лишь жаловались на нехватку фурнитуры. Теперь они действуют.

Мне показали эту новую кирпичную пристройку. Она обойдется в 20 тысяч рублей. Бюро — организация хозрасчетная, так что рассчитывает оправдать затраты. Но главное — будет собственная фурнитура — металлическая отделка рамки вокруг стекла, украшения на самом стекле, вокруг замочных скважин, ручки для ящиков и дверок. Мебель станет нряднее.

М. ЛОБАНОВА,
спец. корр. «Кузбасса».
Юрга—Кемерово.

(Окончание следует).

Издано в Кемерове

«АКТИВНОСТЬ КАК ЕЕ РАЗВИВАТЬ?»

Поиск наиболее эффективных средств политической, воспитательной работы с людьми, повышение производственной и общественной активности находятся в центре внимания всех парторганизаций, мобилизующих коллективы на успешное претворение в жизнь решений XXIV съезда КПСС и заданий девятой пятилетки.

В этом отношении представляет несомненный интерес брошюра «Активность. Как ее развивать?», выпущенная Кемеровским книжным издательством в серии книг «Работа в массах: формы, методы, опыт».

Примечательна история написания книги. Делегат XXIV с'езда КПСС, Герой Социалистического Труда Александр Гальченко в газете «Кузбасс» выступил со статьей, в которой высказал размышления о том, как надо развивать активность коммунистов. Тогда он был бригадиром на шахте и возглавлял партийную группу. Теперь Александр Яковлевич работает секретарем парткома на прокопьевской шахте «Зенковская». На статью поступило много откликов. Часть из них была опубликована в газете. Редактор-составитель Я. Л. Северный отобрал наиболее интересные статьи, которые легли в основу брошюры.

Полистаем ее. Горнорабочий беловской шахты «Новая» В. Степин уточняет, в чем состоит активность, что понимать под активностью. Проголосовать за то или иное предложение — это еще не пример высокой активности. У коммунистов слово и дело должно всегда быть с точным прицелом.

Творческий подход к делу раскрывают все авторы брошюры. В этом со всей очевидностью убеждаешься, читая статью секретаря партбюро Тяжинского молочноконсервного завода В. Казанцева «Хозяин предприятия».

Разметчик Юргинского машиностроительного завода А. Климкин делится своими мыслями о воспитании молодых рабочих. На предприятие каждый год приходят ребята из школ и профтехучилищ. Их надо окружить отеческой заботой, благожелательной опекой лучших рабочих, мастеров, ветеранов производства. На заводе создан совет по работе с новичками. Об этом же говорится в статье «Поддержка старшего», которую написал слесарь-инструментальщик, Герой Социалистического Труда с завода «Кузбассрадио» А. Бабенков.

В книге «Активность. Как ее развивать?» читатель увидит имена многих авторов, людей разных специальностей: секретаря партбюро Яйского тракторомонтного завода А. Рубанова, директора ордена Ленина шахты «Зыряновская», Героя Социалистического Труда В. Ялевского, старшего аппаратчика Новокемеровского химкомбината В. Устинова. В книге помещены стенограммы бесед за круглым столом в Прокопьевске, Киселевске, в совхозе «Литвиновский».

Выпуск такой брошюры, несомненно, достоин поддержки и одобрения. Она служит весьма важному делу — распространению опыта политической работы. Но читатель вправе ждать от книг такого плана не только добросовестной информации, но глубокого раскрытия темы, яркого языка. Хотелось бы пожелать издательству, чтобы эти недостатки были преодолены.

Ф. ДЕМИН.
г. Кемерово.

КУЗБАССУ ОТВЕЧАЮТ

«ЧУЖАКИ В ТЕМИРТАУ»

19 мая в газете была опубликована корреспонденция под таким заголовком. В ней рассказывалось о хулиганских выходках местных парней в поселке Темиртау. По вине этих парней несколько специалистов из Кемерова вынуждены были прервать командировку, бросить важную работу. В корреспонденции подчеркивалась и вина руководителей поселка, не оказавших необходимой помощи кемеровским специалистам.

Редакция получила несколько официальных ответов на эту корреспонденцию.

☆ ☆ ☆

Таштагольский горком КПСС сообщает, что корреспонденция «Чужаки в Темиртау», опубликованная 19 мая в газете «Кузбасс», верно освещает факты, свидетельствующие о неудовлетворительном состоянии борьбы с антиобщественными проявлениями в поселке Темиртау и о несоблюдении правил торговли спиртными напитками. Справедливо подвергнуто критике безответственное отношение ряда должностных лиц поселка к воспитанию трудящихся в духе уважения правил социалистического общежития.

Корреспонденция обсуждена на бюро горкома КПСС и на расширенных заседаниях исполкома Темиртауского поселкового Совета и парткома рудника.

Товарищам А. С. Черданцевой — председателю исполкома поссовета, С. Я. Скрипкину — директору рудоуправления, К. Е. Джалову — секретарю парткома, Л. Л. Голуб — председателю рудкома профсоюза, Н. М. Булдыгину — начальнику поселкового отделения милиции бюро горкома КПСС указало на их персональную ответственность за факты, связанные с хулиганскими действиями группы лиц в поселке, и непринятие решительных мер для их пресечения.

Поселковым Советом, парткомом и администрацией рудоуправления разработаны и предприняты меры по укреплению общественного порядка в поселке, упорядочению торговли спиртными напитками, активизации трудящихся в работе ДНД.

Ю. ЕРЫКАЛИН,
первый секретарь Таштагольского горкома КПСС.

☆ ☆ ☆

Управление внутренних дел Кемеровского облисполкома сообщает, что для принятия необходимых мер в поселке Темиртау выезжал работник управления.

При оценке факта хулиганства управление указало начальнику отделения милиции Темиртау тов. Булдыгину и руководству Таштагольского горотдела милиции на слабый контроль за соблюдением правил продажи спиртных напитков. Руководителям этих органов милиции указано также на допущенную медлительность в расследовании случая хулиганства.

Таштагольскому горотделу предложено принять меры, исключающие повторение подобных фактов. Руководителям областных служб и начальникам городских и районных органов внутренних дел даны указания усилить работу по взаимодействию с добровольными народными дружинами и оперативными комсомольскими отрядами.

Работа Таштагольского горотдела и отделения милиции Темиртау взята управлением под особый контроль.

Н. НОВИКОВ,
начальник УВД Кемеровского облисполкома.

☆ ☆ ☆

Корреспонденция «Чужаки в Темиртау» обсуждалась исполкомом поселкового Совета и на заседании объединенного комитета профсоюза. Она проработана в магазинах и столовых поселков Темиртау и Каза.

Виновные в нарушении правил торговли алкогольными напитками наказаны административно.

Г. КОВАЛЕВА,
заведующая Таштагольским горторготделом.

☆ ☆ ☆

Исполняющая обязанности председателя Таштагольского народного суда Л. А. Лаврентьева сообщила редакции, что городской суд признал хулиганов — братьев Удаловых виновными и приговорил старшего к четырем годам лишения свободы, а младшего — к двум с половиной годам. Областной суд оставил приговор без изменения.

ОКНО в МИР

ФАКТЫ • СООБЩЕНИЯ • КОММЕНТАРИИ

В СТРАНАХ СОЦИАЛИЗМА

Дни Московской области в Ботевграде

СОФИЯ, 19 сентября. (ТАСС). В городе Ботевграде Софийского округа торжественно открылись дни Московской области. В гости к болгарским друзьям прибыла делегация общественности города Павловский Посад, возглавляемая первым секретарем городского комитета КПСС В. Г. Шалимовым.

Перед трудящимися Софийского округа выступят эстрадные ансамбли Подмосковья, покажут свое исполнительское мастерство коллективы художественной самодеятельности, откроются выставки, которые расскажут об успехах Московской области. В городах и селах округа пройдут митинги и собрания, посвященные болгаро-советской дружбе. Дни Московской области продлятся до 22 сентября.

Автомобили на потоке

ПРАГА, 19 сентября. (ТАСС). После трехнедельного перерыва с конвейера автомобильного завода «Шкода» в среднечешском городе Млада-Болеслав вновь каждые две минуты сходит сверкающий свежей краской автомобиль.

Конвейер стоял не из-за аварии. Практически все 15 тысяч работников завода были в это время отпущены в отпуск, а в цехах трудились 3 тысячи ремонтников. Форма общезаводских отпусков, используемых для ремонта, стала традиционной у младаболеславских автостроителей. Экономически она себя полностью оправдала и все шире распространяется в других отраслях народного хозяйства страны.

Мелиорации — большое внимание

БЕРЛИН, 19 сентября. (ТАСС). В ГДР уделяется большое внимание созданию эффективной системы мелиорации посевных площадей.

Только за последние три года в республике модернизировано 200 км рек и каналов. Более 70 км составляет общая протяженность вновь построенных дамб и плотин. Наряду с созданием оросительных систем мелиораторы ГДР вместе со специалистами других братских стран в рамках социалистической экономической интеграции продолжают совершенствовать дождевальную технику, повышать ее производительность.

Специалисты ГДР, Советского Союза, Венгрии и Чехословакии совместно занимаются усовершенствованием советской дождевальной машины «Фрегат». В результате агрегат был оснащен рядом приспособлений, которые упростили его обслуживание. Сотрудники научно-исследовательского сельскохозяйственного института в Мюнхеберге под Франкфуртом-на-Одере вместе с коллегами из Ленинграда форсируют работы над дальнейшим повышением производительности «Фрегата». Их цель — сделать возможным круглосуточное использование машины.

Сельскохозяйственная ярмарка

УЛАН-БАТОР, 20 сентября. (ТАСС). В монгольской столице открылась осенняя ярмарка. Труженики села представили на ней плоды своего труда: овощи, фрукты, ягоды, бахчевые культуры нового урожая, широкий ассортимент молочных продуктов, а также дары природы.

Подобная ярмарка организована впервые. Ее участники — труженики всех восемнадцати аймаков республики.

Ярмарка — одно из многих мероприятий, проводимых в связи с исполняющимися в ноябре нынешнего года полувековыми юбилеями Улан-Батора и Монгольской Народной Республики.

Сессия профсоюзного объединения

ВАРШАВА, 19 сентября. (ТАСС). В Нарамовице близ Познани закончилась 23-я сессия административного комитета Международного об'единения профсоюзов трудящихся сельского, лесного хозяйства и плантаций.

Участники сессии приняли заключительный документ, в котором определяются роль и задачи профсоюзного движения работников сельского и лесного хозяйства и работников плантаций в борьбе за научный, технический и общественный прогресс. Принято обращение к профсоюзным и крестьянским организациям всего мира с призывом бороться за единство действий всех трудящихся села. Одобрена также политическая декларация, определяющая отношение профсоюзных организаций к борьбе за прогресс, демократию и мир.

Административный комитет решил созвать 7-ю конференцию объединения в будущем году в Москве. В члены объединения были приняты профсоюзные организации Бангладеша, Иордании, Сальвадора.

ГОЛОС ТРУДОВОЙ БЕЛЬГИИ

«Освободить политических заключенных!», «Выступим единым фронтом против фашизма!», «Вон посла чилийской хунты из Бельгии!» — под такими лозунгами проходит в Бельгии массовая кампания солидарности с чилийским народом. В ее первых рядах — рабочий класс.

В Льеже, крупном промышленном центре, по инициативе местных отделений коммунистической и социалистической партий, а также Всеобщей конфедерации труда Бельгии и конфедерации христианских профсоюзов создан координационный центр сторонников демократии в Чили. Выступая перед журналистами на пресс-конференции, вице-председатель Льежского координационного центра Ирен Петри сформулировала цели организации: «Мы хотим обратить внимание общественности на ту опасность, которую представляет собой фашизм, призвать к политической активности и оказать конкретную помощь чилийскому сопротивлению». В соответствии с программой действий центр наметил ряд мероприятий, в том числе проведение 18 сентября массовой манифестации. В ней приняли участие представители патриотических сил Чили. Манифестация завершилась факельным шествием по Льежу. Центр организует также на предприятиях, в общинах и городах рассчитанную до конца года кампанию по сбору средств в фонд помощи чилийским борцам за свободу.

О том, насколько велик в Бельгии авторитет антифашистского движения солидарности с народом Чили, свидетельствуют предстоящие встречи членов Льежского координационного центра с губернатором провинции и бургомистром Льежа. На них, как предполагается, будут рассмотрены меры по дальнейшему привлечению общественных организаций к движению солидарности.

Борьбу народа Чили поддерживает и Единый профсоюзный фронт другого индустриального района — Шарлеруа. В опубликованном им призыве говорится, в частности, что «чилийский народ не склонил головы и продолжает в тяжелых условиях вести героическую борьбу». Призыв отразил точку зрения всех демократических и антифашистских организаций Шарлеруа, принявших активное участие в состоявшихся в сентябре массовом митинге и генеральной ассамблее представителей общественности района.

Боевой наступательный характер кампании солидарности с чилийскими патриотами отражает развивающиеся и крепнущие традиции пролетарского интернационализма трудовой Бельгии.

М. ПАВЛОВ.
(АПН).

ЗАЯВЛЕНИЕ У. К. КЕККОНЕНА

ХЕЛЬСИНКИ, 20 сентября. (ТАСС). Президент Финляндской Республики Урхо Калева Кекконен сделал заявление Финскому телеграфному бюро в связи с исполняющимся 30-летием выхода Финляндии из войны.

Три десятилетия, прошедшие со дня подписания соглашения о перемирии, сказал президент, — это немалый исторический срок. Он дал достаточно доказательств того, что Финляндия, которая граничит с великим социалистическим государством и строит с ним отношения на основе добрососедства, взаимного уважения и сотрудничества, может оставаться независимой.

От имени подавляющего большинства финского народа, заявил У. К. Кекконен, я выражаю искреннюю благодарность Советскому Союзу, который в течение всего послевоенного периода, выполняя все заключенные им договоры и соглашения, является примером в развитии отношений с небольшой, потерпевшей военное поражение страной. И сегодняшняя Финляндия, независимая, проводящая мирную, нейтральную внешнюю политику, в полную меру своих возможностей участвует в международном сотрудничестве.

Как европейцы, мы принимаем участие в развитии Европы и как члены международного сотрудничества — в делах, касающихся всего человечества. Независимая, развивающаяся и стремящаяся к сотрудничеству Финляндия — неотделимая часть новой, лучшей Европы, сказал в заключение У. К. Кекконен.

10 рабочих завода «Сансенверк» из Дрездена встали к станкам и сборочным стендам в цехах «Электросилы». На целый месяц влились они в дружную семью ленинградских тружеников. В третий раз электросиловцы принимают своих коллег из города-побратима.

НА СНИМКЕ: немецкие рабочие слесари-сборщики Петер Цилль (слева) и Рольф Маркетсмюллер ведут сборку двигателей для крупных экскаваторов.

Фотохроника ТАСС.

СПАСАЮТ АПАРТЕИД

Совместные маневры британских и южноафриканских боевых кораблей вызвали возмущение в независимой Африке и в демократических кругах Великобритании.

Когда нынешнее лейбористское правительство пришло к власти, оно прекратило поставку оружия ЮАР и даже обещало известную помощь африканским освободительным движениям. Заговорили о предстоящем пересмотре Саймонстаунского соглашения, по которому британские ВМС могут пользоваться южноафриканской базой, и о вероятном прекращении ежегодных совместных маневров. Однако и тогда, полгода назад, наблюдатели отмечали нечеткость декларированных в Лондоне обязательств, не верили в возможность серьезных перемен в британской политике. Сейчас можно утверждать, что от былых намерений отказались в пользу старого курса. Рассматривают даже возможность нового сближения между Англией и ЮАР.

Дело, однако, не только в измене принципам, о которой сейчас много говорят. Африка уже давно привыкла к непоследовательности лейбористских правительств, приведшей в свое время к утверждению расистского режима в Родезии. Важнее другое: за нынешними военно-морскими маневрами реально вырисовывается военное сотрудничество ЮАР уже не только с Англией, но и с Североатлантическим союзом в целом.

Военный комитет НАТО давно планирует распространить действия своих ВМС на южную Атлантику и Индийский океан с использованием южноафриканских баз. Некоторые державы НАТО, в частности США, с этой целью уже устанавливали контакты с Преторией. Теперь, по свидетельству лондонского еженедельника «Обсервер», военные круги НАТО при поддержке США оказали давление на британский кабинет, чтобы не допустить отмены совместных маневров и пересмотра Саймонстаунского соглашения. Это давление, очевидно, достигло своей цели.

Сегодня ЮАР и опекаемая ею Родезия становятся главным противником африканских освободительных движений. Южноафриканский режим настойчиво стремится привлечь НАТО к непосредственной конфронтации с африканскими борцами за свободу. Однако развивающиеся страны обладают сейчас богатым арсеналом политического и экономического оружия. Трудно предположить, что афро-азиатские государства, в том числе члены Британского содружества, смирятся с планами, сводящими на нет идею зоны мира в Индийском океане и противоречащими всей атмосфере международной разрядки.

А. ДОЛГОВ,
комментатор АПН.

ДАННЫЕ ОПРОСА

ЛОНДОН, 20 сентября. (ТАСС). По данным последнего опроса общественного мнения, проведенного в Англии накануне досрочных парламентских выборов, лейбористская партия имеет больше сторонников, чем консервативная. 42 процента опрошенных высказались за лейбористов, 34 — за консерваторов и 20,5 — за либералов.

ТАСС с телетайпной ленты

ВАШИНГТОН. Министерство торговли сообщило о резком ухудшении платежного баланса США. Его дефицит составил во втором квартале этого года 2,7 млрд. долларов по сравнению с положительным сальдо в первом квартале в размере 1,8 млрд. долларов. Главной причиной роста дефицита платежного баланса, заявляет министерство торговли США, является увеличение расходов на импорт нефти.

Произошло также ухудшение внешнеторгового баланса США. В первом квартале этого года экспорт отставал от импорта на 74 млн. долларов, а во втором квартале — на 1,6 млрд. долларов.

ГАВАНА. Сорок процентов городских жителей Гватемалы не имеют работы, в сельской местности уровень безработицы достигает пятидесяти процентов. Об этом сообщает кубинская газета «Хувентуд ребельде». Гватемала, пишет газета, переживает острейший кризис за всю свою историю. В стране не хватает продуктов питания, неудержимо растут цены. Всех протестующих против бедственного положения в стране власти объявляют врагами и подвергают жестоким преследованиям.

БУЭНОС-АЙРЕС. Аргентинские трудящиеся гневно протестуют против террористических актов, организуемых реакцией. Работники столичного метрополитена объявили забастовку протеста против убийства правыми бывшего вице-губернатора провинции Кордова Атилио Лопеса. Осуждая провокации правых, руководитель профсоюза механиков Кордовы Рене Саламанка подчеркнул, что за ними стоят агенты ЦРУ. Свое возмущение в связи с убийством А. Лопеса выразил целый ряд политических и профсоюзных организаций страны.

ЛИМА. Совет Министров Перу принял закон о переходе под контроль государственных органов сбыта хлопка на внутреннем рынке и экспорта его в другие страны. Этот закон вступает в силу с 1 октября нынешнего года.

ДАМАСК. В арабском культурном центре сирийской столицы с большим успехом проходит неделя советских фильмов.

Среди кинолент, с которыми знакомятся сирийские зрители, — «Укрощение строптивой», «Цирк», «Обвиняются в убийстве» и другие.

ДАКАР. Намибия должна стать независимым государством в течение ближайших лет, заявил комиссар совета ООН для Намибии Шон Макбрайд. Выступая здесь на пресс-конференции, он призвал прогрессивные силы всего мира оказать всестороннюю поддержку африканским патриотам в их борьбе против режима апартеида, установленного в стране расистами Южно-Африканской Республики. Вооруженная борьба, которую ведет народная организация Юго-Западной Африки (СВАПО), подчеркнул он, является единственным путем достижения независимости Намибии.

Оказывая помощь африканским патриотам, отметил Ш. Макбрайд, ООН предполагает создать в столице Замбии — Лусаке школу по подготовке национальных кадров из числа намибийцев и открыть радиостанцию, которая будет вести передачи на Намибию на всех местных языках, разъяснять цели и задачи борьбы СВАПО.

РИМ. Население Италии на конец июля этого года составило 55.412.000 человек, сообщил Центральный институт статистики. За пять месяцев текущего года на свет появились 357.914 маленьких граждан. Прирост населения за это время составил 5,8 на тысячу по сравнению с 5,3 на тысячу за тот же период прошлого года.

«ГОСПОДИН ДОКТОР ХОДИТ ОТМЕЧАТЬСЯ»

Загадочная фраза, не правда ли? Однако она сразу станет понятной после некоторых терминологических пояснений. «Доктор» — в странах немецкого языка — это первая ученая степень, нечто среднее между нашим выпускником высшей школы и кандидатом наук. «Отмечаться» же в немецком просторечии означает получать пособие по безработице. «Теперь и господин доктор пришел отмечаться», — повторяют в эти дни, покачивая головами, безработные каменщики, токари, автомеханики, видя, как к их очередям в ведомствах по труду западногерманских городов все чаще пристраиваются, рассеянно озираясь, интеллигентного вида люди.

Так называемая «академическая безработица», т. е. безработные специалисты с высшим и специальным средним техническим образованием, долгое время считалась немыслимой в ФРГ, где диплом, по общему мнению, был самой надежной гарантией от превратностей кон'юнктуры. Теперь же, по данным федерального ведомства труда, в Западной Германии уже 14 тысяч безработных выпускников высших учебных заведений и техникумов.

Среди безработных «пролетариев умственного труда» (вспомнили сразу и этот термин) первое место занимают инженеры-строители и архитекторы. Это и понятно. Среди отраслей индустрии, где особенно остро ощущаются признаки грозящего спада, наиболее тяжелое положение сложилось в жилищном и промышленном строительстве, и без того подверженном сезонным колебаниям. Наряду со строителями ряды безработных специалистов с дипломом высшей школы постоянно пополняют экономисты, химики, физики, геологи, социологи и т. д.

Но «академическая безработица» — это сейчас далеко не единственная и даже не основная примета непрерывно ухудшающейся обстановки на рынке труда в ФРГ. Тяжкие последствия анархии капиталистического производства все ощутимее дают о себе знать повсюду в Западной Германии. Действительность воочию убеждает рядового западного немца, что столь популярные еще недавно утверждения буржуазных экономистов и политиков о «бескризисном развитии в промышленных странах Запада» не стоят даже затраченной на них бумаги. Теперь ФРГ, самая мощная в экономическом отношении страна Западной Европы, уже не может нейтрализовать кризисные явления.

Электронно-вычислительные машины, планирующие до последних деталей производство и сбыт того или иного концерна, не заменяют долгосрочного планирования в интересах всего общества, планирования, которое капитализм по своей природе не в состоянии обеспечить. Достаточно напомнить, что краса и гордость западногерманской индустрии — автомобильная промышленность, от которой зависят в ФРГ прямо или косвенно судьбы семи миллионов трудящихся, переживает сейчас серьезный спад, вызванный перенасыщенностью рынка и общим кризисом в западном мире.

Западногерманские эксперты бесконечно дискутируют о том, что лучше: рост цен или рост безработицы. Как говорится, оба варианта хуже. Так или иначе, рост безработицы в ФРГ угрожает в недалеком будущем сравняться по темпам с инфляцией. «Стагфляция» — рост цен в период застоя, выглядевший абсурдом еще 6—7 лет назад, ныне подрывает экономическое здоровье Западной Германии.

На сегодняшний день, по данным федерального ведомства труда, в Западной Германии около 500 тысяч безработных, т. е. примерно 2,2 процента общего числа занятых. Это рекордная для ФРГ цифра за всю историю ее существования. Здесь говорят, что в сравнении с другими западными странами это еще немного. Слабое утешение. К тому же, как это часто бывает, статистика отражает не полностью истинное положение. Во-первых, в приводимые данные не включены тысячи людей, занятых уже сейчас неполную рабочую неделю, прежде всего в автомобильной и текстильной промышленности. «Не полностью занятым» в этих отраслях грозит в ближайшем будущем судьба «полностью не занятых». Во-вторых, рост безработицы пока что в известной степени амортизируется тем, что многие иностранные рабочие (их в стране более двух миллионов), лишившись места, быстро покидают ФРГ и не учитываются статистикой. Судя по всему, картина скоро и очень резко изменится. По данным, опубликованным недавно в журнале «Шпигель», эксперты считают возможным, что зимой число безработных перевалит за миллион.

В этих условиях самые широкие слои западногерманской общественности выдвигают требование о государственном контроле за инвестициями крупных концернов. Об этом, в частности, говорил на днях председатель Об'единения немецких профсоюзов (ОНП) Феттер. Все большее число простых людей ФРГ на собственном опыте убеждаются в справедливости тезиса западногерманских коммунистов о том, что «западное общество потребления не дает труженику уверенности в завтрашнем дне и поэтому проигрывает соревнование с обществом социализма».

Н. ПОРТУГАЛОВ,
соб. корр. АПН.
Бонн.

НОВАЯ ЗЕЛАНДИЯ: КУРСОМ НЕЗАВИСИМОСТИ

Новое лейбористское правительство Новой Зеландии приступило к своим обязанностям. Согласно первым заявлениям его премьер-министра Уильяма Роулинга, основное внимание в предстоящий период будет уделено экономическим проблемам страны.

Исторически обусловленная зависимость новозеландской экономики от внешних рынков сбыта ставит перед новым правительством нелегкие задачи. Главным образом они связаны со все ухудшающимися условиями для новозеландского экспорта в Англии и США, которые являются ее крупнейшими партнерами. Падение их доли во внешнеторговом обороте Новой Зеландии создает угрозу для экономического и финансового положения страны, отражается на жизненном уровне населения.

В области внешней политики новый премьер-министр подтвердил верность курсу предыдущего правительства Нормана Кирка.

Лейбористы, пришедшие в ноябре 1972 года после долгого перерыва на смену лидерам консервативной национальной партии, во многом изменили политический курс Новой Зеландии. Они положили конец участию страны во вьетнамской войне, поддержали широкую кампанию за провозглашение Южного полушария зоной, свободной от ядерного оружия. Эти шаги нашли широкую поддержку населения островных государств Тихого океана.

Новозеландские лейбористы выступают за необходимость регионального сотрудничества и развития стран Южной и Юго-Восточной Азии и Тихого океана. Их лидеры неоднократно посещали различные государства региона, развивая и устанавливая с ними многочисленные связи. Определенные изменения произошли и в отношении к развивающимся странам. Новая Зеландия принимает участие в некоторых программах восстановления стран Индокитая, включая ДРВ. Налаживаются отношения со странами Ближнего Востока и Африки.

Реалистичные шаги новозеландских лейбористов продемонстрировали, что их лидеры стремятся учитывать основные тенденции нашего времени: необходимость разрядки международной напряженности, прекращения гонки вооружений, неотъемлемость права народов самим определять свою судьбу. Жители новозеландских островов усматривают в этом обнадеживающие перспективы того, что страна под руководством лейбористов наконец отойдет от многих непопулярных военно-политических акций США и Англии, вступит на самостоятельный путь развития.

Далеко не последнюю роль в укреплении авторитета лейбористов Новой Зеландии сыграло развитие отношений с социалистическими странами. Поэтому одним из примечательных событий в новозеландской политической жизни стал обмен послами и торговыми представителями с Советским Союзом. Сотрудничество в области науки, техники, сельского хозяйства, культуры приносит двум государствам взаимную выгоду, составляет значительный вклад в улучшение международных отношений, ликвидацию остатков «холодной войны». Развитие торговых отношений может послужить хорошей для этого основой.

Курс, взятый новозеландскими лейбористами в 1972 году на укрепление политической и экономической независимости страны, на развитие добрососедских отношений со всеми государствами, независимо от их социально-экономического строя, открывает перед Новой Зеландией широкие позитивные перспективы.

С. ЗИМИН.
(АПН).

ПОЛИТИКА ЭКСПАНСИИ

ДЕЛИ, 20 сентября. (ТАСС). Следуя курсом великодержавного шовинизма, китайское руководство сеет вражду и недоверие между различными странами Азии, большими и малыми, и в частности между Индией и ее ближайшими соседями, пишет в распространенном индийским агентством «Сентрал ньюс сервис» статье секретарь национального совета КПИ Н. К. Кришнан. Попытки китайской пропаганды обвинить Индию в экспансионизме в глазах других народов Азии, указывает автор, являются не чем иным, как «продлением экспансионистских устремлений самого китайского руководства». В связи с этим Н. К. Кришнан отмечает, что маоисты об'являют своими территориями Непал, Сикким, Бутан, Бирму, Малайзию, Таиланд, Вьетнам, Лаос, Камбоджу, Монголию и обширные территории советского Дальнего Востока. Выступая на заседании Политбюро ЦК КПК в августе 1965 года, говорится в статье, Мао Цзэдун заявил буквально следующее: «Мы непременно должны держать в своих руках Юго-Восточную Азию, включая Южный Вьетнам, а также Таиланд, Бирму, Малайзию, Сингапур... Этот район богат природными ресурсами и стоит наших усилий».

Во многих странах Азии, указывает автор, Пекин создал или создает «пятую колонну». В Бангладеш, например, по указанию из Пекина, сколачиваются маоистские группы, цель которых вести подрывную работу против правительства Муджибура Рахмана, проводящего политику дружбы и сотрудничества с Индией и Советским Союзом.

Пекин ведет подрывную работу и против Индии, оказывая финансовую и военную помощь сепаратистам из племени нага на востоке Индии.

Внутри страны, отмечает автор, китайское руководство насаждает дух милитаризма. В произведениях литературы и искусства поощряется идея «особой миссии» Китая в отношении стран Азии. Не случайно лидер неофашистов Адольф фон Тадден недавно рассыпал похвалу в адрес Мао Цзэ-дуна и заявил, что у западногерманских неофашистов и маоистов много общего.

Невероятно, но факт, пишет Н. К. Кришнан, совершенствуя свою пропагандистскую машину, подчиняя ее своим великодержавным целям, китайское руководство в 1964 году издало избранные «труды» Геббельса и Розенберга о методах пропагандистской работы.

Самым главным препятствием в осуществлении своих великодержавных экспансионистских устремлений маоистское руководство считает Советский Союз, являющийся подлинным другом народов Азии. В этом и кроется причина злобного антисоветизма пекинской пропаганды. Все миролюбивые акции Советского Союза и других социалистических стран в Пекине воспринимаются в штыки — будь то разрядка напряженности, идея создания системы коллективной безопасности в Азии, призывы к развитию всестороннего сотрудничества и т. п. Потому что усилия стран социалистического содружества противоречат пекинской политике великодержавного шовинизма и гегемонизма.

Философия китайской внешней политики такова, пишет в заключение Н. К. Кришнан, — все, что хорошо для стран социалистического содружества, плохо для маоистов, все, что плохо для социалистических стран, хорошо для маоистов.

ОБЗОР ПИСЕМ

„ДОМАШНИЕ УРОКИ“

Под таким заголовком 22 августа в газете «Кузбасс» была опубликована статья, в которой рассказывалось об одном семейном конфликте. Автор оговаривался, что подобные истории нелегко поддаются анализу и не всегда заслуживают гласности, но поскольку причастным к ним порой оказывается немалый круг людей — и сотрудники милиции, и коллеги по работе, и соседи, и врачи, и учителя (как в данной истории) — даже частный в какой-то степени случай становится поучительным. Внимание редакции привлекло и то, что о сложной ситуации, возникшей в доме, написала девочка неполных шестнадцати лет. Когда корреспондент побывал на месте, выяснилось, что обвиняемый в письме отец выглядит скорее жертвой сложившихся в доме взаимоотношений и взглядов на жизнь, что еще большей жертвой стала сама девочка — автор письма в редакцию. Статья вызвала устные и письменные обсуждения. Не всегда по таким, даже чрезвычайно острым, сигналам можно принять меры. А вот задуматься есть над чем.

Интеллигентная пожилая женщина не комментировала статью, просто вздохнула и сказала о главном:

— Почему такое хищничество бывает среди людей, даже среди родных?

Она прожила нелегкую жизнь: сиротское детство, ранний труд: вырастила дочь, заработала хорошую пенсию, и вот на старости лет осталась бездомной, так как совершенно невозможно жить в семье дочери. И дочь и зять — коммунисты, оба работают, учатся в Кузбасском политехническом институте. Казалось бы, передовая, образцовая семья наших дней. Но что творится за плотно прикрытой дверью этой «образцовой» семьи! Немаловажная деталь: бабушку вызвали издалека — нужна была нянька. И вот пять лет совместной жизни превратились для старого человека в пытку. Круг причастных к этой истории лиц настолько широк, что даже перечислить все инстанции нет возможности. А беда остается. Чтобы покончить с этой бедой, надо разменять малогабаритную трехкомнатную квартиру, полученную в расчете на бабушку, а такая квартира практически не меняется: комнаты смежные. Однажды в «Кузбассе» рассказывалось о подобной истории. В том случае дело кончилось примирением родных. Другого выхода не было. А что будет на этот раз? Мы пока не называем фамилий молодых людей. Рассчитываем на их сознание.

Большинство читателей точно поняли и приняли смысл публикации статьи «Домашние уроки». Именно на «сердечные удары, не говоря о телесных» обращает внимание А. В. Поляков из Ленинска-Кузнецкого. В своих письмах читатели рассуждают о том, что жизнь человеческая коротка, и что куда значительнее в ней духовные, нежели материальные блага. Н. К. Сурженко из села Ивановка Чебулинского района взволнованно рассказала о своем военном детстве без отца, погибшего на фронте.

«Мертвые не возвращаются... А как хочется иметь отца! И мой совет Гале и ее матери: берегите своего единственного в доме мужчину, тем более, что он болен, не спешите бежать в милицию, попробуйте подействовать добром да лаской...».

Хищничество в нравственном толковании — понятие сложное, оно не всегда сказывается лишь в применении к жажде наживы, обогащения, к умению вырвать свое, но и вот в чем, например.

«Когда этот человек был молодой, сильный, тогда Галина мама его уважала, а когда он потерял свое здоровье, работая для семьи, для детей, он постепенно стал ненавистен в доме», — совершенно справедливо рассуждает В. Самохвалов из Новокузнецка.

Пытаюсь представить себе хотя бы некоторых людей, взявшихся за перо только потому, что у кого-то, совершенно им незнакомого, в доме — горе, несправедливость, жестокость. Вот хорошее письмо Р. М. Саломатовой из Киселевска. Она сообщает, что работает мастером-швеей в ателье, рассказывает о своем детстве (пил отец), о нелегком замужестве (пил муж), но хлопочет не о себе — о той семье, что описана в газете. Почему? Да потому, что имеет личный горький опыт. И потому еще, очевидно, что в трудностях и переживаниях не растеряла отзывчивости, чуткости.

Убедительно рассуждая о том, что поднимать руку друг на друга — преступление, эта женщина по-доброму советует оставить в прошлом все дурное, что было в доме, правильно определить всем вместе семейную будущую цель жизни. Читатели приняли близко к сердцу чужую беду, самой активностью своей подтвердили необходимость вникать в мир духовных ценностей и взаимоотношений, что рождается в семье.

Иные письма — исповеди, иные — что-то вроде раскаяния. Сожаление о прежних недоразумениях, желание найти общий язык с дочерью и жить иначе, чувствуется в письме З. М. Ларионовой из Белова:

«Я никогда не думала, что так буду переживать. Очень тяжело. Бывает так, что, как маленький ребенок, плачу от скуки. Так хочется поговорить, посмотреть на нее...».

В почте возникает не новая, но, к сожалению, актуальная тема: «Влияние пьянства на семью». И в этом смысле один из авторов писем словно полемизирует с остальными:

«Не нужно бросать человека в беде, нужно ему помочь... А как ему поможешь, если он этого не хочет? Может запить на неделю, а то и больше. В скандалах тоже не видит ничего особенного: поскандалили, мол, да помирились. А как он не понимает, что каждый скандал, каждое обидное слово скапливается и откладывается в душе. Лечиться не желает (он-де не алкоголик!), развестись не желает, разделить квартиру не желает... Так что же делать? Как ему помочь? Как себе помочь? Как сына воспитывать? Я не знаю. Может быть, вы мне поможете?.. Я написала полностью свой адрес, фамилию, имя, отчество, но если вы будете печатать мое письмо, я бы не хотела открывать свою фамилию, мне стыдно, что я такая слабая женщина. Извините».

Что касается подобных писем, их мы направили в управление внутренних дел облисполкома для принятия мер.

Наконец, еще одна устная беседа. Сначала в редакцию пришло письмо. Написано оно было девочкой. И опять об отце. Смысл письма на сей раз был в том, как бы побольше чего отсудить у отца. Подробно перечислялись объемы работ, выполненных на строительстве, достройке, переделке дома: «верандочка», балки, сени, кладовка, потолок, тротуар, залитый цементом со шлаком, «штакетник», печь, обитая железом, и т. д., и т. п. — на две убористых страницы (с ошибками). Вывод следовал серьезный:

Мне 16 лет, я получила паспорт, хочу жить и учиться, если позволит наш советский закон, с которым я встретилась в народном суде Рудничного района».

Встреча оказалась, судя по письму, не из приятных. Девочка требовала справедливости. Мы написали ей: «Надя! Просим тебя прийти в редакцию».

И вот в редакции Надя... с мамой. Это славная девчушка с двумя пышными хвостами волос.

— Надя, ты сама писала письмо?

— Мама диктовала.

— А что тут такого? — взрывается мама. — Должны мы за себя постоять!

В длинном мамином рассказе и отец — подлец и судьи — несправедливы, и на работе ее чуть не с'ели, да не удалось. Надя слушает. Надя впитывает.

Остановитесь, мама! Что вы делаете с дочерью? И, главное, во имя чего? Во имя того, чтобы оттягать у недавнего мужа, отца этой девочки, лишнюю тысячу рублей? Неужели она, эта тысяча, так всемогуща? Ведь жизнь, целая жизнь, не удалась ни вам, ни тому человеку. Зачем же калечить еще третью, молодую жизнь? Мама смотрит теперь уже и на меня враждебно. Мама угрожает, что на этом ее жалобы не кончатся. Она почти требует, чтобы я позвонила куда-то в высшие инстанции, где должны ее принять и понять. Мама уверена в своей правоте. Надя плачет и согласно кивает не мне, маме. Вот так совершенно наглядно, теперь уже непосредственно в редакции, повторяются домашние уроки другой семьи.

Отец-пьяница — горе в семье. Здесь двух мнений быть не может. Вот и Надин отец, по словам матери, пьяница. Но чем лучше не пьющая водку мамаша? Не в ее ли твердокаменной уверенности в своей правоте, не в ее ли безмерном практицизме, не в ее ли активном умении «постоять за себя» берет начало слабоволие и пьянство супруга?

Это, пожалуй, тоже нужно учитывать в нелегкой борьбе с пьянством. А то один из оппонентов выступления газеты так и заявил: «В борьбе с пьянством, даже незначительным, все средства хороши». Нет, не все. Именно здесь огульный подход бесполезен. Именно здесь нужно пристальное внимание к тому, чем жив человек. Хищничество, растлевающее душу, то и дело оказывается и источником, и пособником пьянства. Это не менее опасный враг.

Ф. М. Столбинский из Белова, рассказывая о своей неудачно сложившейся жизни, сетует, например, что всевозможные ходатайства его супруги, не отличавшиеся ни честностью, ни порядочностью, тем не менее находили поддержку только в силу того, что она умела ловко и расчетливо воспользоваться его слабостями, в частности, склонностью к выпивке. Судя по этому письму, отец горько переживает: каким же вырастет в такой обстановке его сын? Несколько запоздалая, пожалуй, тревога. И как-то неловко советовать автору письма, что не в рюмке следовало искать утешение в свое время. Поневоле вспомнишь известное горьковское изречение: «Человек за все платит сам».

Статья «Домашние уроки» не была направлена для принятия мер. Однако редакция получила ответ из Крапивинского райкома комсомола:

«Сообщаем, что изложенные факты подтверждаются. По месту работы родителей Гали с ними провели собеседования. Последний, пожалуй, самый трудный разговор состоялся в районном комитете комсомола. На него были приглашены Галя, ее мать, директор, секретарь партийной организации, завуч — организатор внеклассной работы средней школы, где учится Галя, и главный врач районной больницы. Во время беседы мать ни в чем не признала себя виновной, всю ответственность за создавшееся в семье положение возложила на мужа... Исходя из педагогических соображений, мы решили не проводить обсуждения поступка Гали на комсомольском собрании, а пока ограничиться этим собеседованием. Было условлено, что в школе, а особенно в классе, где учится Галя, будет проведен цикл лекций, бесед на темы коммунистической нравственности... Н. Мешков, секретарь Крапивинского райкома ВЛКСМ».

Это правильно. Но домашние уроки нравственности могут быть и бывают нередко не только сильнее школьных пятерок, не только сильнее хороших лекций и бесед, ибо они повторяются изо дня в день. А капля камень долбит. И в таких случаях первая роль — здравому смыслу и голосу совести самих участников этих уроков.

Т. ШАТСКАЯ.

г. Кемерово.

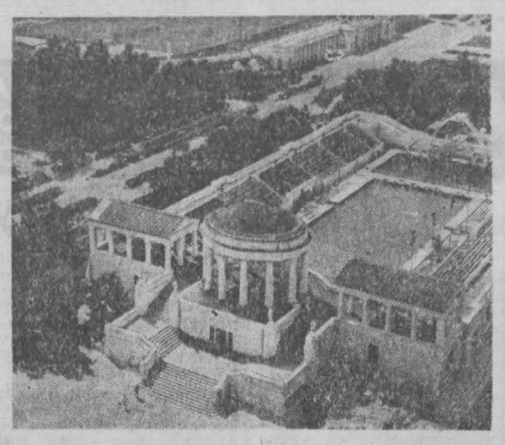

НА СНИМКЕ: гордость хабаровчан — спортивный комплекс на берегу Амура. На переднем плане — плавательный бассейн, на втором плане — стадион имени В. И. Ленина.

Фотохроника ТАСС.

ПОИСК ЮНЫХ СЛЕДОПЫТОВ

Интересное мероприятие было проведено учительницей 77-й школы г. Кемерова Тамарой Максимовной Зверевой. Ученики ее третьего «А» класса обошли почти весь микрорайон, прилегающий к школе, разыскивая участников Великой Отечественной войны. Утром или вечером, в учебный день или выходной — третьеклассники побывали во всех квартирах домов микрорайона. Особенно старательными оказались девочки — Стремоухова Майя, Зарипова Элеонора и Кобелева Ира.

В альбом, посвященный 30-летию Победы, были помещены имена 16 человек. Перелистываешь альбом и видишь фотографию воина, читаешь его боевой путь, узнаешь о наградах. И вот встреча в школе с одним из найденных. Лейтенант запаса Марковцев Владимир Васильевич целый урок рассказывал о своем боевом пути, остановился на эпизодах из фронтовой жизни. Всю войну он пробыл в саперах, наводил переправы через реки Сож, Березину, Неман, Вислу, Варту и Одер. Был трижды ранен.

После рассказа ветеран отвечал на вопросы ребят. Урок прошел незаметно, и ребята пожалели, что прозвенел звонок.

Хочется, чтобы эту инициативу подхватили другие школы области.

Р. ЗЕНИН,
эксперт Кемеровского филиала предприятия «Патент».

г. Кемерово.

НА «ЗАКОЛДОВАННОМ» ЛЬДУ ТОРОНТО...

ТОРОНТО, 20 сентября. (ТАСС). Матч в «Мейпл лифс гарден» между хоккеистами «Команды Канады-74» и сборной СССР 19 сентября, как и два года назад в ходе первой «серии», принес успех «кленовым листьям» с тем же счетом — 4:1 (2:0, 1:1, 1:0).

● ПРОИСШЕСТВИЯ

ДЕЛО БЫЛО НОЧЬЮ...

Сентябрьская ночь была безвездной и хмурой. Двухсерийный фильм в Доме культуры затянулся до полуночи. Алексей Козлов с женой Аллой после сеанса шли к отцу, через березовую рощу Кировского района. Вдруг супруги услышали вдалеке крик: «Помогите-».

Алексей Козлов стремглав бросился в густую темноту. Обнаружил там хамовитого парня и рыдающую девушку. Отвел ее в сторону, к жене, твердо сказал обидчику: «Не тронь». И тут же Алексей Козлов заметил, как блеснул нож в руке ночного любителя происшествий. Алексей совсем недавно служил в пограничных войсках, ситуация не обескуражила его. Он попытался выбить нож раз, другой. Ему это удалось, только на пальцах рук оказались порезанными сухожилия...

С помощью милиции виновник происшествия был арестован. Им оказался Павел Сорокин, только что вернувшийся из мест заключения, где он отбывал наказание за грабежи и разбои.

Нам остается лишь добавить ко всему сказанному одно: А. Г. Козлов и его жена живут и трудятся в Магадане, в Кемерове они были гостями: здесь проводили свой отпуск. Травма, полученная в схватке с Сорокиным, не дала возможности А. Г. Козлову вовремя улететь домой и выйти на работу — он ходил к хирургам нашего города на перевязки.

Следователь Кировского районного отдела внутренних дел Н. Н. Липилин рассказал:

— Если бы каждый человек был столь же неравнодушным к любому правонарушению, каким оказался Алексей Григорьевич Козлов, милиции было бы легче обезвредить особо дерзких преступников.

В. ПЕТРОВА.

г. Кемерово.

Зам. редактора
А. И. БЕЛЬЧИК.

СО ВСЕХ КОНЦОВ ЗЕМЛИ

Сотрудники Тихоокеанского института географии Дальневосточного научного центра Академии наук СССР завершили «перепись» одного из самых интересных представителей дальневосточной фауны — гималайского медведя. Решено принять все меры к охране этого редкого в нашей стране животного. В дальневосточных лесах водятся и другие представители животного мира — «выходцы» из разных мест земного шара. Так, например, в Уссурийской тайге встречается непальская куница — харза, маньчжурский заяц.

М. РЫБАКОВ,
корр. ТАСС.

Владивосток.

ТВ

23 СЕНТЯБРЯ

I ПРОГРАММА

19.00 Кемерово. «Фонд мира». Документальный фильм.
19.20 Киножурнал.
19.30 Ответы на вопросы телезрителей по международному положению.
20.00 «Неделя». Информационная программа.
20.30 «Девочка ищет отца». Художественный фильм. «Беларусьфильм». 1959 г.
21.55 «Гонг». Спортивная программа.
22.40 «Романсы поет Галина Писаренко». Фильм-концерт.

24 СЕНТЯБРЯ

I ПРОГРАММА

19.00 Кемерово. «Чтобы быть счастливым». Художественный телефильм.
20.10 Новости Кузбасса.
20.20 К открытию театрального сезона в Кемеровском театре драмы им. А. В. Луначарского.
21.05 «Белые камни». Художественный фильм. «Грузия-фильм». 1972 г.
22.10 Страда уборочная.

25 СЕНТЯБРЯ

I ПРОГРАММА

11.30 Кемерово. «Девочка ищет отца». Художественный фильм.
12.55 «Романсы поет Галина Писаренко». Фильм-концерт.
13.30 Москва. «В пионерской республике нашей». Встреча с Героями Советского Союза В. К. Конкинаки, П. И. Климуном, З. А. Сорокиным.
14.05 Новости.
14.15 * Фестиваль самодеятельных ансамблей народного танца.
14.55 «Совесть». Многосерийный художественный телефильм. 1-я серия.
16.30 «Встречный план Пензенской области в действии». В передаче принимает участие первый секретарь Пензенского обкома КПСС Л. Б. Ермин.
17.15 Поет Алексей Иванов.
18.00 «Время».
18.30 * Международная встреча по хоккею. Канада — СССР.
20.30 * Премьера телевизионного спектакля «Домби и сын». Часть 1-я.
22.00 * На вопросы телезрителей отвечает член-корреспондент АН СССР В. Г. Афанасьев.
22.30 * Концерт народной академической капеллы Уфимского моторостроительного завода.
23.00 «Время».

II ПРОГРАММА

19.00 Кемерово. Для школьников. «Веселые старты».
19.45 Новости Кузбасса.
19.55 Киноальманах «Горизонт».
20.55 Концерт инструментальной музыки.

26 СЕНТЯБРЯ

I ПРОГРАММА

14.15 Москва. * «Песня-74».
14.55 «Совесть». Многосерийный художественный телефильм. 2-я серия.
16.30 Навстречу новому учебному году в сети партийного просвещения. В передаче принимает участие заведующий сектором партийной пропаганды отдела пропаганды ЦК КПСС Г. А. Дмитриев.
17.00 * «Любителям оперетты».
18.00 Кемерово. «Дар сердца». Документальный фильм.
18.20 Новости Кузбасса.
18.30 Москва. Спортивная программа.
19.30 Р. Шуман. Концерт для виолончели с оркестром.
20.00 К 50-летию образования Северо-Осетинской АССР. Программа Северо-Осетинской студии телевидения.
20.30 * Премьера телевизионного спектакля «Домби и сын». Часть 2-я.
22.05 * Творчество народов мира.
22.35 * Выступление писателя Ю. Грибова.
23.00 «Время».

II ПРОГРАММА

13.30 Москва. Программа передач.
13.35 * «Костер».
14.05 Новости.
Перерыв до 18.00.
18.00 «Время».
18.30 Кемерово. Для детей. Мультфильм.
18.50 Служба быта. Ремонтом занимается завод. Репортаж.
19.20 А. С. Пушкин. «Пиковая дама». Телефильм.
20.30 «Балетная сюита». Фильм-концерт.

27 СЕНТЯБРЯ

I ПРОГРАММА

14.55 Москва. «Совесть». Многосерийный художественный телефильм. 3-я серия.
16.30 «По вашим просьбам». Концерт.
17.00 * «Человек. Земля. Вселенная». Ведет передачу Герой Советского Союза летчик-космонавт СССР В. И. Севастьянов.
17.30 * «Играет Нана Яшвили». Концертная программа.
18.00 Кемерово. И забьется сердце машины... Репортаж с кемеровского завода «Кузбассэлектромотор».
18.20 Новости Кузбасса.
18.30 Москва. Премьера телевизионного документального фильма «Пабло Неруда». Творческое объединение «Экран». 1974 г.
19.25 * «Любителям балета».
19.55 * Премьера телевизионного спектакля «Домби и сын». Часть 3-я.
21.40 Наука сегодня.
22.20 * «Концерт после концерта». Поют три Менестреля. (Франция).
23.00 «Время».
23.30 «Хлеб». Художественный телефильм.

II ПРОГРАММА

13.30 Москва. Программа передач.
13.35 * «В каждом рисунке — солнце».
13.50 Новости.
14.00 * Играет эстрадный оркестр Азербайджанского радио и телевидения.
Перерыв до 18.00.
18.00 «Время».
18.30 Кемерово. Для детей. Про Мишку, Денискину и разные книжки.
19.00 «Движущиеся пески». Художественный фильм. Польша. 1970 г.
20.10 От танца к танцу.
20.40 «Мелодии друзей». Фильм-концерт.

28 СЕНТЯБРЯ

I ПРОГРАММА

11.00 Кемерово. Концерт для машиностроителей.
12.00 Москва. Программа передач.
12.05 Новости.
12.10 * Программа мультфильмов.
12.40 «Здоровье». Научно-популярная программа.
13.10 * Музыкальная программа «Утренняя почта».
13.40 «Очевидное-невероятное».
14.40 * Эстрадный концерт.
15.05 Г. Горин, А. Арканов. «Маленькие комедии большого дома». Спектакль Московского театра сатиры.
18.00 «Время».
18.30 Спортивная программа. 1. Первенство мира по шахматам. 2. * Сильнейшие акробаты мира. Показательные выступления.
19.15 * «Артлото».
20.45 «Покорители Самотлора». Телевизионный очерк. Ведет передачу писатель И. Осипов.
21.40 «Мастера искусства». Народный артист СССР Михаил Ульянов.
23.00 «Время».
23.30 Киноленты прошлых лет. «Ее путь». Художественный фильм. «Совкино». 1929 г.

29 СЕНТЯБРЯ

I ПРОГРАММА

10.30 Кемерово. Для детей. Мультфильм.
11.00 Для школьников. Необычайные приключения капитана Румба в стране Географии.
11.30 В помощь школе. Биология. «Белки. Важность функции белков».
12.00 Москва. Программа передач.
12.05 Новости.
12.10 * «Так или не так?» Театрализованное представление.
12.40 «Служу Советскому Союзу!».
13.40 «Музыкальный киоск».
14.10 * «Сегодня — День машиностроителя». Выступление заместителя председателя Госплана СССР, Героя Социалистического Труда Н. Н. Слюнькова.
14.25 * «Клуб кинопутешествий».
15.25 Играет лауреат V Международного конкурса им. П. И. Чайковского А. Гаврилов.
15.45 Международная панорама.
16.30 «Саженцы». Художественный фильм. «Грузия-фильм». 1973 г.
18.00 «Время».
18.30 * Гандбол (мужчины). Кубок Балтики. Сборная СССР — сборная ГДР.
19.00 Концерт по заявкам машиностроителей.
20.15 Писатель Николай Островский. К 70-летию со дня рождения.
21.00 * «Океанские россыпи». Телевизионный документальный фильм.
21.30 Зарубежные гости Москвы.
21.45 * Экранизация литературных произведений. «Метель». Художественный фильм. «Мосфильм». 1965 г.
23.00 «Время».
23.30 * «Ваше мнение».
00.30 * Премьера документального телефильма «Мексиканская Калифорния».

СЕГОДНЯ В КИНО

Кинотеатр «МОСКВА». Новый художественный фильм В БОЙ ИДУТ ОДНИ «СТАРИКИ» (10, 12, 14, 16, 18-10, 20, 21-50). ТРАГЕДИЯ ОЛЬСТЕРА (к сеансу в 21-50)

Зал КИНОХРОНИКИ (кинотеатр «Москва») Хроникальный фильм КЭПСЕ, ЯКУТИЯ! (11-30, 15, 18-30). Художественный фильм ЖИЗНЬ И УДИВИТЕЛЬНЫЕ ПРИКЛЮЧЕНИЯ РОБИНЗОНА КРУЗО (9-30, 13, 16-30, 20, 21-50).

Кинотеатр «ЮБИЛЕЙНЫЙ». Новый художественный фильм В БОЙ ИДУТ ОДНИ «СТАРИКИ» (10, 11-50, 14-20 16-10, 18-10, 20, 21-50).

Кинотеатр «КОСМОС». Новый цветной широкоэкранный художественный фильм АПАЧИ (9, 10, 11, 12, 13, 14, 15, 16, 17, 18, 19, 20, 21, 21-40).

Кинотеатр «ПИОНЕР» ОПЕРАЦИЯ «Ы» И ДРУГИЕ ПРИКЛЮЧЕНИЯ ШУРИКА (10, 11-40, 13-20, 15, 16-40). ГРАФИНЯ КОССЕЛЬ, две серии (18-20, 21).

Кинотеатр «ОКТЯБРЬ» ПОСЛЕДНИЙ ПОДВИГ КАМО (10, 17). САМОГОНЩИКИ (15). САЙХА, две серии (12, 20).

Кинотеатр «МЕТАЛЛУРГ» КАВКАЗСКАЯ ПЛЕННИЦА (10, 15). СЛОНЫ — МОИ ДРУЗЬЯ, две серии (12, 17, 20).

Кинотеатр «ПРОГРЕСС» МОСКВА—КАССИОПЕЯ (10). АНЖЕЛИКА — МАРКИЗА АНГЕЛОВ (12, 17, 18-40). ОТКРЫТАЯ КНИГА, две серии (14, 20-30).

Кинотеатр «ЛУЧ» ВСАДНИК БЕЗ ГОЛОВЫ (10). ОТКРЫТАЯ КНИГА, две серии (12, 15, 18, 20-30).

ДК СТРОИТЕЛЕЙ ТАКИЕ ВЫСОКИЕ ГОРЫ (14). ВИЙ (16, 18, 20).

КЕМЕРОВСКИЙ ГОСУДАРСТВЕННЫЙ ЦИРК

С 4 ОКТЯБРЯ
ОТКРЫТИЕ СЕЗОНА

«ВОЛШЕБНАЯ АРЕНА»

Крупнейший иллюзионный аттракцион под руководством профессора магии мексиканского общества ацтеков, лауреата мексиканской премии

Юрия АВЬЕРИНО

и большая цирковая программа.
Принимаются заявки на коллективные посещения.
Начало представлений в 20 час., в субботу — в 16 и 20, в воскресенье — в 12, 16 и 20 час.
Касса работает ежедневно с 11 до 20 час.

ДК ХИМКОМБИНАТА ПОСЛЕДНИЙ ПОДВИГ КАМО (14, 16, 18, 20).

ДК КИРОВСКОГО РАЙОНА МОСКВА—КАССИОПЕЯ (11, 13). В БОЙ ИДУТ ОДНИ «СТАРИКИ» (15, 17, 19, 21).

ДК ШАХТЕРОВ ПРО ВИТЮ, ПРО МАШУ И МОРСКУЮ ПЕХОТУ (14). СЛОНЫ — МОИ ДРУЗЬЯ, две серии (15-30, 18-15, 21).

Клуб ГРЭС ЮНГА СЕВЕРНОГО ФЛОТА (15, 17). КАВКАЗСКАЯ ПЛЕННИЦА (19, 21).

Клуб КОКСОХИМЗАВОДА НИ СЛОВА О ФУТБОЛЕ (15). ПУТЬ В ПОЛУТЬМЕ (17, 19, 21). МЫ ОТВЕЧАЕМ ЗА БУДУЩЕЕ (к сеансу в 21 час).

КЕМЕРОВСКИЙ ТЕХНОЛОГИЧЕСКИЙ ИНСТИТУТ ПИЩЕВОЙ ПРОМЫШЛЕННОСТИ ПРОДОЛЖАЕТ ПРИЕМ НА ПОДГОТОВИТЕЛЬНЫЕ КУРСЫ

для желающих поступить в вуз в 1975 году.
Курсы 10-месячные. Начало занятий 1 октября 1974 года.
Плата за весь курс обучения 27 рублей.
Занятия будут проходить в школе № 84 (г. Кемерово, ул. Красноармейская, 134) и в школе № 24 (Рудничный район).
Запись на курсы проводится ежедневно, кроме воскресенья, с 14 до 20 час., в субботу с 10 до 14 час. в учебном корпусе института по адресу: Рудничный район, ул. Стандартная, 8, ком. 1115.

Коллективы работников областного управления культуры, Кемеровского музыкального училища, преподавателя детских музыкальных школ г. Кемерова глубоко скорбят по поводу безвременной кончины бывшего директора Кемеровского музыкального училища, заслуженного работника культуры РСФСР

БАРСУКОВА Михаила Васильевича

и выражают соболезнование родным и близким покойного.

Коллектив ГПИ «Проектавтоматика» выражает соболезнование ветерану института Евтихову Н. С. по поводу кончины его матери

Марии Степановны.

Коллектив информационно-вычислительного центра комбината «Кузбассуголь» выражает глубокое соболезнование заведующему отделом Демьянову В. Н. по поводу кончины его отца, члена КПСС с 1928 года

ДЕМЬЯНОВА Николая Никифоровича.

ПИШИТЕ, ЗВОНИТЕ:

Адрес редакции и издательства: 650630, ГСП, г. Кемерово-99, ул. Ноградская, 3. Телефоны: редактора 6-61-54, приемной 6-69-74, заместителя редактора 6-65-74, ответственного секретаря 6-68-81, зам. ответственного секретаря 6-65-63, отделов редакции: партийной жизни 6-61-83 и 6-02-08, пропаганды 6-66-73, промышленного 6-69-44 и 95-51-02, сельского хозяйства 6-67-82 и 6-90-71, Советов депутатов 6-64-84, культуры 6-62-01, строительного 6-67-46 и 6-02-00, писем и рабселькоров 6-90-52 и 6-60-72, информации 6-62-37, 95-58-76 и 6-82-61, еженедельника «Панорама» 6-63-02, об'явлений 6-68-72, фотокорреспондентов 6-90-63, приема информации 6-88-85, общественной приемной 6-66-52, бухгалтерии 6-90-54, директора издательства 6-69-23.

ОП 04125. Типография издательства «Кузбасс». 2 Заказ № 209.