Пролетарии всех стран, соединяйтесь!

КУЗБАСС

ОРГАН КЕМЕРОВСКОГО ОБКОМА КПСС и ОБЛАСТНОГО СОВЕТА ДЕПУТАТОВ ТРУДЯЩИХСЯ

Газета основана в январе 1922 года. ● № 21 (14132). ● Пятница, 25 января 1974 года. ● Цена 2 коп.

1974-й ОПРЕДЕЛЯЕТ УСПЕХ ПЯТИЛЕТКИ

•НОВОКУЗНЕЦК: МОГУЧАЯ ПОСТУПЬ ИНДУСТРИИ
•«КАРБОЛИТ»: 2600 ЧЕЛОВЕК ИМЕЮТ ЛИЧНЫЕ И КОЛЛЕКТИВНЫЕ СЧЕТА ЭКОНОМИИ.

КОЛЛЕКТИВУ ОРДЕНА ЛЕНИНА КИНОСТУДИИ «МОСФИЛЬМ»

Дорогие товарищи!

Сердечно поздравляю многотысячный коллектив студии «Мосфильм» с пятидесятилетием и награждением орденом Октябрьской Революции.

Крупнейшей киностудией страны за полвека создано немало выдающихся произведений киноискусства. Эти произведения завоевали всенародное признание. Они стали неотъемлемой частью духовной жизни нашего общества, оказали влияние на развитие мирового прогрессивного кино. Лучшие фильмы студии образуют как бы кинолетопись нашего государства, которая отражает славный путь советского народа, его ратные и трудовые подвиги.

Сценаристы, режиссеры, артисты, операторы, художники, звукооператоры, специалисты фильмопроизводства — все они активно участвуют своим искусством в формировании коммунистического мировоззрения и эстетических вкусов советских людей, и этим определяется их ответственность перед обществом.

Велики и разнообразны требования народа к искусству экрана. Миллионы зрителей ждут от вас новых кинопроизведений всех жанров и видов, значительных по содержанию и интересных по художественному воплощению, произведений, которые будят мысль, помогают глубже осознать смысл эпохи, в которую мы живем, правдиво показывают живые образы наших современников, укрепляют в человеке благородные нравственные начала, которые необходимы строителям коммунизма.

Желаю мосфильмовцам, ведущему отряду работников советского кино, дальнейших успехов в развитии нашего киноискусства, в создании фильмов, достойных народного признания.

Л. БРЕЖНЕВ.

БЕСЕДА Л. И. БРЕЖНЕВА, Н. В. ПОДГОРНОГО и А. А. ГРОМЫКО с ИСМАИЛОМ ФАХМИ

23 января Генеральный секретарь ЦК КПСС Л. И. Брежнев, член Политбюро ЦК КПСС, Председатель Президиума Верховного Совета СССР Н. В. Подгорный и член Политбюро ЦК КПСС, министр иностранных дел СССР А. А. Громыко приняли министра иностранных дел Арабской Республики Египет Исмаила Фахми.

В состоявшейся беседе было выражено удовлетворение развитием дружественных отношений между Советским Союзом и Арабской Республикой Египет в соответствии с договором о дружбе и сотрудничестве от 27 мая 1971 года. При рассмотрении вопросов, вытекающих из нынешнего положения на Ближнем Востоке и задач мирного урегулирования в этом районе, стороны подчеркнули важное значение мирной конференции, начавшей свою работу в Женеве.

ХИМИКИ НА УДАРНОЙ ВАХТЕ

Химическая отрасль — одна из ведущих в Кузбассе. В третьем году пятилетки, как и в предыдущие, она развивалась ускоренно, почти в три раза опережая по темпам рост промышленности области. Сверх директивных заданий выпущено продукции на 16 миллионов рублей. Изыскав дополнительные резервы, приняли встречные планы и успешно их выполнили коллективы заводов «Карболит», Кемеровского азотнотукового, Прокопьевского резино-технических изделий, Новокузнецкого химико-фармацевтического. Досрочно выполнены и социалистические обязательства. Сверх плана реализовано на 8 миллионов рублей продукции, в том числе 101 тысяча тонн минеральных удобрений, большое количество синтетических смол и пластмасс, на 660 тысяч рублей товаров народного потребления.

Одновременно с интенсификацией производства на предприятиях химии непрерывно растут основные производственные фонды. Введены мощности по производству корда и кордной ткани на Кемеровском заводе химического волокна, трифолина и крокуса — на анилинокрасочном, изопропиламина — на Новокемеровском химкомбинате, создан крупный цех аккумуляторных баков на «Карболите». Одновременно с этим заметно поднялась и фондоотдача.

Значительное увеличение об'ема производства и повышение его эффективности произошло благодаря внедрению более шестисот организационно - технических мероприятий и планов новой техники. На предприятиях азотной промышленности многое сделано для быстрейшего освоения проектных мощностей и технико-экономических показателей на новых производствах. Это позволило перекрыть контрольные цифры пятилетки по выпуску минеральных удобрений на 240 тысяч тонн и увеличить выпуск капролактама в 1,4 раза.

Предприятия медицинской промышленности тоже развивали действующие и организовывали новые производства на существующих площадках.

Технический прогресс сказался на расширении выпуска новых продуктов, в том числе из отходов производства, на повышении технического уровня и улучшении качества. Всего освоен 21 новый вид продукции. Качество все больше отвечает высоким современным требованиям. Достаточно отметить, что по сравнению с 1972 годом видов продукции первой категории стало на 22 процента больше, а высшей — на 17 процентов. За счет улучшения качества и сортности прибыль увеличилась в 1,5 раза.

Ценную инициативу проявил в прошлом году коллектив «Карболита», заключив договор с Кемеровским институтом химической промышленности на техническое переоснащение предприятия. Осуществление намеченных мероприятий позволит в последующие две пятилетки увеличить выпуск продукции на действующих производственных площадях в 2,6, а производительность труда — в 3 раза.

Оптимизация технологических процессов, внедрение высокопроизводительного оборудования и улучшение использования основных производственных фондов дают возможность значительно эффективнее вести производство. В 1973 году производительность труда в отрасли поднялась на 12 процентов, причем половина предприятий получила прирост валовой продукции за счет роста выработки.

Результаты могли быть выше. Но задержка ввода мощностей на заводе химического волокна привела к тому, что коллектив недодал почти на три миллиона рублей продукции. Сорван и план роста производительности труда. Из-за перебоев в снабжении сырьем был значительно уменьшен план анилинокрасочному заводу, а это потянуло вниз все показатели в сравнении с пятилетним заданием. В результате в целом местные предприятия министерства не выполнили годовой план производительности труда.

Каким будет для химической промышленности четвертый год пятилетки? Нелегким. Впервые из-за уменьшения сырьевых ресурсов предполагаются более низкие темпы роста об'ема производства (десять процентов) и производительности труда (шесть процентов).

План на 1974 год будет отставать от контрольных цифр, особенно на Новокемеровском химкомбинате, азотнотуковом и заводе химического волокна. Это тревожит, хотя за три года предприятия отрасли превысили директивные задания по об'ему производства. Поэтому прежде всего надо рационально использовать все материальные ресурсы и строго их экономить, чтобы за счет этого можно было выпустить сверхплановую продукцию. Хороший пример в этом показывают опять-таки карболитчики. Более 2600 человек здесь имеют индивидуальные и коллективные счета экономии. Они сберегли за год сырья и материалов на 160 тысяч рублей. Особенно полновесными оказались счета у передовых прессовщиц Т. Савицкой, Т. Секериной, А. Колчиной. За счет этого они изготовили дополнительно продукции на 25 с лишним тысяч рублей.

Коллективы предприятий разработали на нынешний год встречные напряженные планы. Чтобы их осуществить, нужно провести мероприятия, позволяющие значительно увеличить прирост производственных мощностей на действующих площадях без увеличения численности работников.

В 1974 году строители и эксплуатационники должны ввести новое производство кордного волокна. Таким образом, мощности по волокну будут увеличены почти втрое. Будет развиваться производство полимерных материалов. Нелегкая задача стоит перед коллективами Новокемеровского химкомбината и треста «Кемеровохимстрой» — надо реконструировать производство капролактама-1-2, чтобы нарастить его мощность.

Большой замах у карболитчиков. Им предстоит за счет реконструкции и внедрения непрерывных схем дать на 35 тысяч тонн больше фенолоспиртов, в 1,5 раза — смолы для стройиндустрии. За счет рационального размещения схем производства полупродуктов и готовых продуктов, полной загрузки оборудования намечают увеличить выпуск красителей на анилинокрасочном. У азотчиков на старых площадях вдвое возрастут мощности производства препарата «ТУР». Значительно больше будет выработано и лекарственных веществ.

Партийным, профсоюзным организациям, руководителям предприятий строгий технический расчет, положенный в основу планов, следует подкрепить, повседневной организаторской и политико-воспитательной работой. Все резервы — в дело! Вот боевой лозунг дня.

К НОВЫМ ТРУДОВЫМ УСПЕХАМ

Социалистические обязательства трудящихся ордена Трудового Красного Знамени г. Новокузнецка на 1974 год

Претворяя в жизнь исторические решения XXIV с'езда КПСС, трудящиеся Новокузнецка значительно перевыполнили плановые задания и социалистические обязательства по производству и реализации продукции в третьем, решающем году пятилетки.

Воодушевленные решениями декабрьского (1973 г.) Пленума ЦК КПСС, в ответ на Обращение Центрального Комитета КПСС к партии, к советскому народу и постановление ЦК КПСС, Совета Министров СССР, ВЦСПС и ЦК ВЛКСМ о развертывании Всесоюзного социалистического соревнования трудящиеся Новокузнецка считают своим долгом ознаменовать четвертый год девятой пятилетки новыми трудовыми достижениями.

На основе высокого политического под'ема и творческой активности, ускорения темпов научно-технического прогресса, максимального использования действующих мощностей и быстрейшего освоения вновь вводимых, совершенствования руководства хозяйством, роста квалификации рабочих, инженеров и техников, дальнейшего развития социалистического соревнования во всех отраслях народного хозяйства трудящиеся города обязуются 29 декабря выполнить годовой план по производству и реализовать дополнительно продукции на 15 миллионов рублей.

За счет повышения уровня механизации и автоматизации производственных процессов, транспортных и погрузочно-разгрузочных работ, внедрения передовых методов труда перевыполнить годовое задание по росту производительности труда на 10 процентов. Реализуя встречные планы и обязательства, выдать сверх плана: чугуна 40 тысяч тонн, стали — 45 тысяч тонн, проката — 36 тысяч тонн, кокса — 30 тысяч тонн, угля — 600 тысяч тонн, ферросплавов — 1 тысячу тонн, цемента — 3 тысячи тонн; выработать дополнительно к заданию товаров народного потребления на 2 млн. руб. На Западно-Сибирском металлургическом заводе продолжить работу по дальнейшему повышению эффективности использования производственных мощностей, досрочно ввести и за три месяца вместо девяти по нормативам освоить проектную мощность конверторного цеха № 2, обеспечив прирост выплавки стали по городу более чем на 2 млн. тонн.

Выполнить намеченные мероприятия по строительству шефским способом 7 зерноочистительных, сушильных комплексов, на 24 тысячи тонн облицованных траншей, открыть 7 лагерей труда и отдыха, подготовить для работы на селе 581 механизатора, в том числе 538 комбайнеров.

29 декабря выполнить государственный план строительно-монтажных работ. Обеспечить выполнение планового задания по росту производительности труда на 100,1 процента, по снижению стоимости строительства — на 100,1 процента, сэкономить от внедрения рационализаторских предложений 4,8 миллиона рублей.

Понимая важность обеспечения нужд народного хозяйства металлом и коксом, считать одной из главных задач строителей, монтажников, эксплуатационников Западно-Сибирского металлургического завода в четвертом году пятилетки ввод 20 марта, то есть на 10 дней раньше срока, комплекса кислородно - конверторного цеха № 2, к 20 декабря — коксовой батареи № 7. Закончить строительство и ввести в строй в полном об'еме Сидоровский свиноткормочный комплекс к 25 сентября; комбикормовый завод — к 20 декабря. Построить 230 тысяч квадратных метров полезной площади жилья, пять детских садов, общеобразовательную школу в Орджоникидзевском районе. В июне сдать в эксплуатацию инфекционный корпус больницы Запсибметзавода, Дом политического просвещения — в четвертом квартале, корпус металлургического факультета Сибирского металлургического института — 20 августа. Начать строительство 16-этажных жилых домов. Не менее 85 процентов об'ектов сдавать с оценкой хорошо и отлично.

Ускорить освоение проектной мощности цеха керамической плитки. Сдать во втором квартале цех по производству клееной фанеры. Ввести в эксплуатацию к 25 декабря завод строительных конструкций по выпуску профилированного настила и алюминиевых конструкций. Освоить все отпущенные средства и сдать в эксплуатацию системы газоочистки шести печей Кузнецкого завода ферросплавов и девятый блок газоочистки Новокузнецкого алюминиевого завода.

Построить и реконструировать 20 километров дорог, 25 километров тротуаров, осветить 25 километров улиц, закончить работы и открыть трамвайное движение по ул. Орджоникидзе.

Постоянно наращивать товарооборот в розничной торговле и общественном питании, повышать культуру обслуживания населения. Продать в 1974 году промышленных и продовольственных товаров сверх плана на 4 миллиона рублей. Ввести в эксплуатацию 3.480 квадратных метров торговой площади в магазинах, предприятий общественного питания на 620 посадочных мест. Годовой план по бытовому обслуживанию населения выполнить к 25 декабря и обеспечить об'ем бытовых услуг не менее 28 рублей на одного жителя. Постоянно улучшать качество медицинской помощи населению путем проведения профилактических осмотров, лечебно-оздоровительных мероприятий.

Принимая социалистические обязательства, новокузнечане обращаются к трудящимся соревнующихся городов Запорожья и Кемерова с призывом усилить поиск и мобилизацию внутренних резервов, стать на ударную трудовую вахту четвертого, определяющего года девятой пятилетки.

СОЦИАЛИСТИЧЕСКИЕ ОБЯЗАТЕЛЬСТВА ОБСУЖДЕНЫ И ПРИНЯТЫ НА ГОРОДСКОМ СОБРАНИИ НОВАТОРОВ И ПЕРЕДОВИКОВ ПРОИЗВОДСТВА.

СЛЕТ НОВАТОРОВ

На городском слете передовиков новокузнечане приветствовали своих гостей: представителей соревнующихся с ними городов — Запорожья и Кемерова. Второй секретарь Запорожского горкома КПУ П. В. Пономарев, председатель Кемеровского городского Совета депутатов трудящихся Е. А. Залесов рассказали участникам слета о том, как в городах, соревнующихся с Новокузнецком, трудящиеся выполнили планы третьего года пятилетки, о задачах на четвертый.

О трудовых успехах новокузнечан, о рубежах на определяющий год пятилетки говорилось в докладе Б. И. Окушко, первого секретаря горкома КПСС, в выступлениях сталевара А. М. Сорокина из мартеновского цеха КМК, шахтера с «Нагорной» Е. И. Дроздецкого, строителя Запсиба В. В. Серяпова.

Участники слета приняли обязательства на 1974 год.

(Корр. «Кузбасса»).

г. Новокузнецк.

РЕЗЕРВЫ УРОЖАЕВ — НА СЛУЖБУ ПЯТИЛЕТКЕ

Всероссийское совещание работников сельского хозяйства

Больше половины производимого в стране хлеба дают колхозы и совхозы Российской Федерации. В третьем, решающем году пятилетки они вырастили рекордный урожай и засыпали в закрома Родины 3 миллиарда 184 миллиона пудов зерна. Эта победа хлеборобов республики стала возможной благодаря последовательному осуществлению выработанной партией программы развития сельского хозяйства, его интенсификации.

Итоги проделанной работы за три года пятилетки и пути дальнейшего увеличения производства и заготовок зерна и других продуктов обсудило в свете решений XXIV с'езда партии и декабрьского (1973 г.) Пленума ЦК КПСС Всероссийское совещание работников сельского хозяйства, которое состоялось 23 января в Москве.

На совещание собрались прославленные мастера полей и ферм, герои труда, новаторы колхозного и совхозного производства, специалисты, руководители хозяйств, представители научных учреждений, работники партийных, советских, профсоюзных, комсомольских и хозяйственных организаций Российской Федерации

В работе совещания приняли участие ответственные работники ЦК КПСС, Советов Министров СССР и РСФСР, министерств и ведомств.

Вступительным словом совещание открыл кандидат в члены Политбюро ЦК КПСС, Председатель Совета Министров РСФСР **М. С. Соломенцев.** От имени Центрального Комитета КПСС, правительства Российской Федерации он поздравил участников совещания с присуждением республике Красного знамени ЦК КПСС, Совета Министров СССР, ВЦСПС и ЦК ВЛКСМ. Этой награды она удостоена как победитель во Всесоюзном социалистическом соревновании за увеличение производства и продажи государству зерна и других продуктов земледелия в 1973 году.

М. С. Соломенцев сообщил, что Генеральный секретарь ЦК КПСС товарищ Л. И. Брежнев просил передать участникам совещания, всем работникам сельского хозяйства РСФСР сердечные поздравления и пожелания дальнейших успехов в труде, крепкого здоровья и большого счастья. Передавая эти поздравления, Леонид Ильич отметил, что труженики сельского хозяйства Советской России сумели преодолеть большие трудности, вызванные сложными погодными условиями, и добиться выдающихся результатов.

Перед работниками земледелия, перед всеми тружениками Российской Федерации стоит задача не только закрепить достигнутые в прошлом году результаты, но и значительно превзойти их и добиться еще более высоких показателей. На первый план выдвигается качественная сторона производства — рост урожайности полей, улучшение структуры земледелия, всемерное использование достижений науки.

Необходимо, сказал М. С. Соломенцев, наметить пути устранения недостатков, более полного использования резервов, успешного претворения в жизнь Директив XXIV с'езда КПСС по развитию сельского хозяйства Российской Федерации. Работа совещания поможет определить меры по увеличению производства и продажи государству всех сельскохозяйственных продуктов в четвертом, определяющем году пятилетки.

Слово предоставляется заместителю Председателя Совета Министров СССР **З. Н. Нуриеву.** Он поздравил от имени ЦК КПСС, Советского правительства участников совещания, а в их лице всех тружеников необ'ятных полей России с заслуженной наградой.

Развернувшееся в 1973 году Всесоюзное социалистическое соревнование тружеников села за увеличение производства и заготовок зерна и других продуктов земледелия и животноводства превратилось, подчеркнул З. Н. Нуриев, в широкое движение за успешное осуществление задач, поставленных XXIV с'ездом КПСС по дальнейшему развитию сельского хозяйства и повышению его эффективности, за выполнение и перевыполнение заданий решающего года пятилетки.

В результате в стране получен рекордный урожай. Валовой сбор зерна составил 222,5 миллиона тонн, или 13,6 миллиарда пудов, — намного больше, чем когда-либо в истории советского земледелия.

(Окончание на 3-й стр.).

В БРАТСКОЙ СЕМЬЕ НАРОДОВ

ГОРНО-АЛТАЙСК, 23 января. (ТАСС). К знамени Горно-Алтайской автономной области рядом с орденом Ленина сегодня прикреплен орден Дружбы народов.

В городском Дворце культуры состоялось торжественное заседание обкома КПСС и областного Совета депутатов трудящихся.

С огромным воодушевлением его участники избрали почетный президиум в составе Политбюро ЦК КПСС во главе с Генеральным секретарем ЦК КПСС товарищем Л. И. Брежневым.

Член ЦК КПСС, первый секретарь Алтайского крайкома КПСС, Герой Социалистического Труда А. В. Георгиев от имени Центрального Комитета КПСС, Президиума Верховного Совета СССР, Совета Министров СССР и лично Генерального секретаря ЦК КПСС тов. Л. И. Брежнева горячо поздравил всех тружеников Горного Алтая с почетной и заслуженной наградой Родины и под бурные аплодисменты собравшихся прикрепил высокую награду к знамени области.

В выступлениях первого секретаря Горно-Алтайского обкома КПСС Н. С. Лазебного, первого секретаря Усть-Канского райкома КПСС И. В. Рязанцева, экскаваторщика управления механизации треста «Горноалтайксельстрой» Н. А. Третьякова, директора совхоза «Эдиганский» Шебалинского района В. П. Уланкина и других была выражена горячая признательность и сердечная благодарность Центральному Комитету КПСС, Президиуму Верховного Совета СССР, Советскому правительству, лично Генеральному секретарю ЦК КПСС товарищу Л. И. Брежневу за высокую награду.

С большим под'емом участники торжественного заседания приняли приветственное письмо Центральному Комитету КПСС, Президиуму Верховного Совета СССР и Совету Министров СССР.

ВЫСОКАЯ НАГРАДА

За большие заслуги в развитии советского киноискусства Президиум Верховного Совета СССР Указом от 23 января 1974 года наградил **киностудию «Мосфильм»** орденом **Октябрьской Революции.**

(ТАСС).

ВОЗЛОЖЕНИЕ ВЕНКА

Члены Президиума Верховного Совета РСФСР и Совета Министров РСФСР, представители всех автономных республик, краев и областей, принимавшие участие во Всероссийском совещании работников сельского хозяйства, 23 января возложили венок к Мавзолею В. И. Ленина. На венке надпись: «Великому вождю народов Владимиру Ильичу Ленину от трудящихся Российской Федерации».

(ТАСС).

СОВЕЩАНИЕ СЕКРЕТАРЕЙ ЦЕНТРАЛЬНЫХ КОМИТЕТОВ КОММУНИСТИЧЕСКИХ И РАБОЧИХ ПАРТИЙ СОЦИАЛИСТИЧЕСКИХ СТРАН

22—23 января в Москве состоялось совещание секретарей Центральных Комитетов коммунистических и рабочих партий социалистических стран, в котором приняли участие представители Болгарской коммунистической партии, Венгерской социалистической рабочей партии, Социалистической единой партии Германии, Коммунистической партии Кубы, Монгольской народно-революционной партии, Польской об'единенной рабочей партии, Румынской коммунистической партии, Коммунистической партии Советского Союза и Коммунистической партии Чехословакии.

Совещание открыл вступительной речью член Политбюро, секретарь ЦК КПСС М. А. Суслов.

На совещании выступили: от Болгарской коммунистической партии — член Политбюро, секретарь ЦК БКП Б. Велчев; от Венгерской социалистической рабочей партии — секретарь ЦК ВРСП А. Пуллаи; от Социалистической единой партии Германии — секретарь ЦК СЕПГ Х. Долюс; от Коммунистической партии Кубы — член Секретариата ЦК КП Кубы И. Мальмиерка; от Монгольской народно-революционной партии — член Политбюро, секретарь ЦК МНРП С. Жалан-Ажав; от Польской об'единенной рабочей партии — член Политбюро, секретарь ЦК ПОРП Э. Бабюх; от Румынской коммунистической партии — член Исполкома и Постоянного президиума, секретарь ЦК РКП Г. Панэ; от Коммунистической партии Советского Союза — секретарь ЦК КПСС И. В. Капитонов; от Коммунистической партии Чехословакии — секретарь ЦК КПЧ Ф. Ондржих.

На совещании состоялся обмен опытом по актуальным проблемам партийного строительства и их практическому решению в братских партиях, участвующих в совещании.

Весь ход исторического развития, отмечали участники совещания, свидетельствует о том, что по мере расширения задач и масштабов социалистического и коммунистического строительства возрастает и руководящая роль марксистско-ленинской партии. При этом выполнение партией своей роли политического руководителя рабочего класса и всех трудящихся в решающей мере определяется крепостью самой партии, характером внутрипартийных отношений, эффективностью ее политической и организаторской деятельности.

Участники совещания были единодушны в том, что историческая практика убедительно подтверждает интернациональный характер и непреходящую значимость ленинских норм партийной жизни и принципов партийного руководства, применяемых братскими партиями с учетом современных требований и конкретных условий их деятельности.

На совещании указывалось на большое значение расширения двусторонних и многосторонних связей между коммунистическими и рабочими партиями, консультаций и обмена опытом по вопросам организационно-партийной работы, коллективного обсуждения и разработки актуальных проблем партийного строительства.

Совещание прошло в товарищеской, деловой обстановке.

● НАУКА И ПРОИЗВОДСТВО

В ЦЕХЕ — НОВОЕ ОБОРУДОВАНИЕ

Однажды на Новокемеровский химкомбинат приехали щекинские химики и сотрудники Московского института ГИАП. Зашли к начальнику производства капролактама-1-2 В. Вальсу, техноруку С. Мерману и механику В. Пашинину. Между прочим показали картинку.

— Вот этот аппарат, — сказали, — один заменит два, а то и четыре ваших экстрактора. Обратите внимание: места он занимает втрое меньше. Технологию улучшает, процесс стабильнее...

— Так давайте его нам!

Но оказалось, что аппаратов этих еще никто не делает, и даже чертежей нет.

Может быть, с другими людьми разговор на этом бы и закончился. А капролактамовцы попросили институтских товарищей подготовить эскизное решение: «А там мы сами...». ГИАП эскизы выдал, проектно-конструкторский отдел химкомбината сделал рабочие чертежи. Оставалось изготовить аппараты. Но кто будет делать? Официально ничего не удалось решить: нужны предварительная заявка, согласование, фонды, прикрепление к какому-нибудь машиностроительному заводу... Ремонтно-механический цех комбината, перегруженный заказами на запчасти, тоже не мог взяться за изготовление экстракторов: «Корпуса — вот единственное, что сможем вам сделать».

— Что же, придется самим браться, — сказал начальник производства своему механику и начальнику спецремучастка Романову.

На капролактаме-1-2 уже был участок для ремонта оборудования. Теперь прибавился еще один — для изготовления и внедрения новой техники. Сами придумывали чертежи и делали различные приспособления, матрицы, пуансоны. Слесари Г. Тензин, А. Андронов и В. Борискин сделали эти приспособления, а затем и сам экстрактор. Бригада мастера И. Пальцева демонтировала старый аппарат и собрала новый. Все это происходило, разумеется, без остановки производства.

Надежды, которые возлагали на него, экстрактор оправдал. Замахнулись еще на пять, но нет металла. Говорят, голь на выдумки хитра. Точнее, наверное, другое: дельный хозяйственный руководитель всегда найдет выход. Так и тут: решили разрезать старые аппараты из молибденовой стали и использовать ее для изготовления новых. Но для этого пришлось осваивать — впервые на комбинате — плазменную резку. Заключили договор с одним из заводов и послали сварщика Н. Сапогова туда на учебу.

...Сейчас все пять экстракторов действуют. С легкой руки тех, кто делал первый аппарат, участок зажил активно: здесь изготовили и смонтировали еще две роторные колонны, затем пленочный испаритель. Модель испарителя экспонируется на ВДНХ: он был первым, изготовленным в отрасли. За него технолог цеха Г. Маслаков, мастер И. Пальцев и бригадир слесарей ремонтно-механического цеха А. Кулебакин получили удостоверения ВДНХ. На основании созданной на участке и испытанной в цехе конструкции пленочного испарителя ГИАП выдал фирме «Химмаш» г. Дзержинска задание на промышленное производство их. Кстати, и в проектах новых производств ГИАП нередко использует аппараты, изготовленные и испытанные на производстве капролактама-1-2. На участке делают даже опытные образцы оборудования для исследовательских работ этого института.

В этой истории с участком есть еще одна сторона — за три года он сэкономил производству около 800 тысяч рублей. Но я хочу подчеркнуть другое — характер людей, его создавших, их предприимчивость, инженерную тягу к новому, деловое отношение к науке, сознание важности и необходимости этой работы. Ведь могли бы и не браться за неизвестное, а взялись. Вот главное.

Л. ГАБАИ.

Комсомольско-молодежная смена С. И. Кобелева одной из первых на Кемеровском азотнотуковом заводе поддержала почин передовых коллективов предприятия по досрочному выполнению плана четвертого, определяющего года пятилетки. Этот коллектив решил закончить годовое задание к 25 декабря, выдав в оставшееся время более трехсот тонн продукции.

А коллектив пятого цеха, в котором трудится смена С. И. Кобелева, обязался в нынешнем году работая на оптимальных режимах и совершенствуя оборудование, выдать за счет этого сверхплановую азотную кислоту.

НА СНИМКЕ: С. И. Кобелев.

Фото **Ю. Сергеева.**

ГОСТИ ИЗ ТОМСКА

Традиционным стало соревнование городов Томска, Кемерова и Новокузнецка. Два дня гостила в областном центре делегация томичей. В ее составе: второй секретарь Томского горкома КПСС М. С. Козырев, заместитель председателя горисполкома В. П. Клеруа, секретарь парткома домостроительного комбината В. П. Тропин, секретарь парткома электромеханического завода Г. В. Айшин и Герой Социалистического Труда, токарь-часовщик Э. Б. Быкова.

Гости присутствовали на партийно-хозяйственном активе Кемерова, познакомились с городом и его предприятиями. На заводе «Карболит» побывали в цехах, вели беседу с директором завода А. А. Шмаковым.

Интересная встреча была у секретаря парткома Томского электромеханического завода Г. В. Айшина с секретарем парткома шахты «Северная» А. Я. Панасенко и Героем Социалистического Труда, бригадиром проходчиков А. Д. Ракитянским. Бригада А. Д. Ракитянского первой испытывала новые образцы отбойных молотков, которые выпускает коллектив Томского электромеханического завода. Испытания помогли найти недостатки, горняки подсказали конструкторам пути их устранения. И вот на встрече, которая состоялась в горкоме КПСС, Г. В. Айшин вручил А. Д. Ракитянскому самую новейшую модель отбойного молотка.

Кроме того, гости из Томска побывали в магазинах «Золотая осень» и «Универсам». Они отметили высокое качество работы продавцов, умелую раскладку товаров.

В. МИХАЙЛОВ.

КЕМЕРОВО — ТОМСК — НОВОКУЗНЕЦК

Итоги социалистического соревнования за IV квартал 1973 года

Наименование показателей	Кемерово		Томск		Новокузнецк	
	IV кв.	за 1973 г.	IV кв.	за 1973 г.	IV кв.	за 1973 г.
Выполнение плана по реализации промышленной продукции	103,4	102,0	103,7	101,8	102,0	101,5
Рост объемов реализации к соответствующему периоду 1972 года	9,0	9,0	5,4	5.4	6,5	6,7
Выполнение плана по производительности труда	103,0	104,0	101,8	100,7	102,0	100,5
Рост производительности труда к соответствующему периоду 1972 года	6,7	6,7	4,9	4,9	7,5	7,6
Выполнение плана по производству товаров народного потребления	106,0	105,0	89,5	91,4	105,1	103,5
Рост производства товаров народного потребления к соответствующему периоду 1972 года	0,0	0,0	—3,8	—3,8	2,1	0
Выполнение плана строительно-монтажных работ	102,5	95,0	92,3	90,6	91,3	99,5
Рост объемов строительно-монтажных работ к соответствующему периоду 1972 года	9,8	1,0	5,7	5,7	37,8	14,0
Выполнение плана по производительности труда в строительстве	103,0	100,7	98,5	99,3	106,9	98,1
Рост производительности труда в строительстве к соответствующему периоду 1972 года	6,5	7,0	5,1	5,1	9,2	0
Ввод жилья в эксплуатацию: — в проц. от годовых социалистических обязательств	48,6	107,7	56,7	105,0	52,5	95,5
— в квадратных метрах.	97238	215503	116600	214000	115411	210000
Выполнение плана товарооборота	101,1	100,5	100,0	98,3	101,0	99,1
Рост товарооборота к соответствующему периоду 1972 года	7,3	6,1	3,9	3,9	7,9	5,0
Выполнение плана бытового обслуживания населения	106,6	103,0	104,1	101,4	106,6	105,0
Рост об'емов бытовых услуг к соответствующему периоду 1972 года	—	8,7	13,8	13,8	8,0	12,0
Выполнение плана доходов в городской бюджет	102,0	100,7	104,2	104,2	102,3	101,6

ЧТО, ГДЕ, КОГДА?

ДВОРЕЦ КУЛЬТУРЫ СТРОИТЕЛЕЙ. Сегодня — слет передовиков производства треста «Строймеханизация». Начало в 17 часов. В субботу с 11 часов торжество бракосочетаний. С 21 часа — молодежный вечер отдыха «По странам и континентам». В воскресенье с 13 часов городской конкурс бальных танцев. С 21 часа вечер отдыха молодежи.

ДВОРЕЦ КУЛЬТУРЫ ХИМКОМБИНАТА. Сегодня — занятие клуба краеведов. Тема — «Герои Великой Отечественной войны». Начало в 12 часов. С 14 часов занятие клуба «Кем быть?». Тема — «Что ты знаешь о профессионально-технических училищах?». В субботу и воскресенье вечер отдыха. Начало в 21 час.

КЛУБ КЕМЕРОВСКОЙ ГРЭС. Сегодня — юбилейный вечер Кемеровского торгово-кулинарного училища. Начало в 17 часов. В субботу с 21 часа 30 минут молодежный вечер. Показ документально-хроникальных фильмов. В воскресенье для детей выступление кукольного театра. Начало в 11 часов.

ДОМ УЧИТЕЛЯ. В субботу — вечер учителей Центрального района. В программе концерт, показ мод одежды 1974 года, аттракционы. Начало в 19 часов.

ДОМ КУЛЬТУРЫ «ЗАРЯ». В субботу — занятие кинолектория. Тема — «За социалистический быт».

КЕМЕРОВСКИЙ КРАЕВЕДЧЕСКИЙ МУЗЕЙ. В дни подготовки к 50-летию начала ленинского призыва в партию расширена экспозиция «Роль В. И. Ленина в развитии производительных сил Кузбасса». Музей открыт с 10 до 18 часов.

ХУДОЖЕСТВЕННЫЙ САЛОН. Экспонируется выставка произведений советских художников. Выставка открыта с 11 до 19 часов.

Кемеровский ВЫПУСК

ИЗ РЕДАКЦИОННОЙ ПОЧТЫ

ПРАВ ЛИ БРИГАДИР?

Письмо в редакцию заняло четыре страницы. Автор его, бригадир А. П. Пушкарев, рассказывает о том, что начальник участка № 3 передвижной механизированной колонны треста «Кузбассэнергострой» Д. Е. Цветников невнимательно относится к рабочим, не заботится об обеспечении строительными материалами бригад и тем самым срывает выполнение аккордных работ, подписывает фиктивные наряды.

На заседании постройкома мехколонны, которое состоялось по поводу этого письма после вмешательства редакции, начальник участка № 2 М. И. Девятов заявил, что все эти вопросы можно было решить на месте. И зря, мол, Пушкарев обратился за помощью в редакцию — теперь эти неурядицы лягут пятном на весь коллектив.

Такого же мнения придерживалось и большинство присутствовавших на заседании. Вот почему вместо того, чтобы выяснить основные причины появления жалобы, дать им самокритичную оценку, на собрании завязалась перепалка. То обстоятельство, что некоторые факты не подтвердились, еще больше разожгло страсти у защитников «чести мундира». Дело дошло до того, что председатель постройкома А. С. Дудников внес предложение о наказании Пушкарева. Правда, с голосования это предложение в дальнейшем было снято, но сам факт говорит о том, что в коллективе трудно приходится тем, кто пытается «вынести сор из избы».

Теперь попробуем разобраться, почему Д. Е. Цветников мог своевольничать в отношениях с подчиненными?

По мнению начальника участка Девятова, все вопросы, затронутые в письме, могли решить и администрация, и общественные организации предприятия. А может быть, действительно поторопился Пушкарев и вызвал тем самым недовольство присутствующих на заседании?

Оказывается, нет. Обращался бригадир и в комиссию по трудовым спорам, и к председателю постройкома, и к главному инженеру Н. Г. Майоровой, но беда в том, что все они, мягко говоря, просто отмахнулись от его претензий.

Комиссия по трудовым спорам, например, разбирая жалобу, не посчитала даже нужным пригласить для этого ни самого бригадира, ни кого-либо из членов бригады. А вот с начальником участка Цветниковым этот вопрос был оговорен. И его заявление о том, что якобы жалоба ничем не обоснована, не вызвало никаких сомнений у членов комиссии тт. Ложкомоевой и Меркулова и было принято за основу.

После такого «разбора» Пушкарев, естественно, потребовал рассмотреть жалобу на заседании постройкома. Однако оно так и не состоялось: не явились... члены комитета.

Как видим, бригадир оказался принципиальным и настойчивым человеком, искренне болеющим за интересы общего дела. Ведь основная причина всей неразберихи, которая лихорадит коллектив, в том, что здесь нарушены элементарные правила организации и оплаты труда. Рабочие наряды, которые должны вручаться бригадиру в момент выдачи задания, выписываются намного позже, обычно в конце месяца. Этот факт не отрицает и сам начальник мехколонны Н. А. Достовалов. Об'ясняет он это тем, что мастерам и начальникам участков некогда, мол, заниматься «писаниной». Одним словом, была бы выполнена работа, а выписать и закрыть наряд всегда успеется.

Но не об этом ли пишет в своем письме Пушкарев, указывая на такие факты, когда «Цветников отказался подписать и оплатить наряд, хотя и была до этого устная договоренность»; что, «занимаясь ремонтом на базе треста, бригада недополучила один кубометр пиломатериалов и из-за этого лишилась аккордно-премиальной оплаты», что и «бригада Соломатова тоже не выполнила аккордный наряд по утеплению теплотрассы лишь потому, что вовремя не завезли на объект несколько рулонов рубероида»?

Нетрудно догадаться, что «не заниматься писаниной» в подобных случаях к тому же и удобно. Устный наряд, как известно, ничему не обязывает ни мастеров, ни начальников участков, зато дает им полную свободу действий: как хочу — так и оплачу. Недаром же т. Цветников на претензии А. П. Пушкарева заявил: «Жалуйся хоть самому господу богу, а будет так, как решил я».

И это не просто фраза, брошенная, как говорится, в сердцах, а вполне обдуманные действия человека, который, пользуясь безнаказанностью, спекулирует своим служебным положением.

Мнимая свобода «устного наряда» позволяла т. Цветникову по своему усмотрению составлять и подписывать документы на невыполненную работу, как это делалось неоднократно для бригады Горелова. Или же, наоборот, обещать и... не подписывать их бригаде Пушкарева (например, при строительстве ЛЭП-110) лишь потому, что тот «скандальный мужик». Подобная «вольность» стала возможной потому, что администрацию интересует только то, чтобы оплата не превышала суммы, предусмотренной в калькуляции. А как эти средства распределяются, по словам Н. А. Достовалова, не имеет принципиального значения. Потому-то и остался незамеченным факт, когда тов. Цветников составил и оплатил наряд на 91 рубль (согласно калькуляции!), в то время как объем работ был выполнен только на 20 рублей. Вот и получается, что за внешним благополучием (коллектив справляется с планом, дает высокие выработки) скрываются низкая организация труда, слабая производственная дисциплина. На заседании постройкома, между прочим, обращалось внимание на то, что т. Цветников несвоевременно подает заявки на стройматериалы, а транспорт, имеющийся в его распоряжении, не успевает подвозить их на участки работ. В результате — вынужденные простои. Как правило, такие случаи должны отражаться в актах. Однако в мехколонне рассуждают по-иному: лишняя писанина. Акты о простоях так и остаются на руках бригадиров — администрация без подписи мастера и начальника участка их не принимает. А тем подписывать невыгодно, потому как акт приобретает силу документа, свидетельствующего о неправильном использовании рабочего времени. За это можно лишиться премии.

Спрашивается, как же тогда производится оплата за эти дни? Выход один — приписки, вернее, составляют фиктивные наряды на неподдающиеся учету работы: уборку мусора, мытье полов и т. д.

Естественно, все это сказалось на производственной дисциплине.

Из всего сказанного становится ясно, что недовольство Пушкарева, высказанное в письме, имеет под собой реальную основу. И остается только сожалеть, что письмо не послужило поводом для большого и серьезного разговора на заседании постройкома.

Ю. ГАГИН.

...БЫЛ КОГДА-ТО САД

Умно, с учетом многих соображений, давным-давно был заложен двухэтажный дом в самом тихом и красивом месте района.

Дом был красавец. Парадная дверь меж граненых белых колонн. По обоим торцам дома — двухэтажные летние, под стеклом, просторные веранды. Вокруг здания был выращен чудесный сад из кленов, берез и тополей. И какая тишина! Ее нарушали лишь гудки пароходов, идущих по Томи.

Больше двенадцати лет здесь была детская больница, и лучшего места для нее, пожалуй, не сыскать в Кировском районе областного центра.

Затем ее переоборудовали под детский сад. Жители были довольны. А потом здание решили поставить на ремонт. Так три с лишним года назад отсюда выселили ребятишек. Развалили печи, выбросили всю отопительную систему, разрушили санузлы, раскидали часть перегородок. И рабочие, стряхнув строительную пыль, ушли, оставив повыдранные оконные коробки вместе с рамами, побитые двери. Обе веранды без стекол. Вокруг здания кучи выброшенных радиаторов.

На усадьбе удалось найти только дворника А. И. Морозова.

— Как так, — говорит он, — развалили, а строить не хотят? На брошенный об'ект днем и ночью неизвестные люди делают набеги. Тянут стекло, рамы, косяки, даже ванны исчезают. Тянут все, что попадет под руку. Чем я занимаюсь? А вот все лето вырубал клены и тополя. Жег сучья, а стволы раздавал на дрова.

Действительно, сад значительно поредел.

Александр Иосифович, человек рассудительный и знающий цену каждому гвоздю, так и сказал: «Затраты на ремонт и переоборудование помещения под детсад по-новому будут огромны».

С большим трудом удалось установить номер детского сада — 21. «Нашлась» и заведующая — М. В. Комарова. Это по ее указанию прореживался сад. Но, самое главное, по-прежнему не известно, когда же кончится бесконечный ремонт и когда окрестные ребятишки станут настоящими хозяевами детского сада.

А. ЯЦКОВ,
сотрудник общественной приемной «Кузбасса».

БРОСЬТЕ СИГАРЕТУ!

На катке шутки, смех. Но что это? То тут, то там бегают по льду и стоят на нем группками ребята без коньков. Они курят, сквернословят, мешают другим. Оказывается, это привычная деталь жизни катка на стадионе «Химик». Никто не обращает внимания на курильщиков. Больше того, многие, останавливаясь отдыхать, немедленно закуривают, хотя, казалось бы, несовместимы понятия: спорт и никотин.

Молодежь курит на остановках, за углами школ, курят мальчики и девочки, юноши и девушки. Я, к примеру, пытаюсь урезонивать таких ребят, делаю замечания. Вот обращаюсь, например, к девушке. И что же? Она терпеливо объясняет мне, что это болезнь роста, что большой беды в этом нет, с возрастом все пройдет. По ее понятию, когда курят и юноша, и девушка, это даже полезно для общества: усиливаются коммуникативные функции, то есть взаимная связь, поднимается акселерация, доступнее становится информация. Вот так то...

Дорогая редакция! Меня беспокоит курение девушек и детей. Мне кажется, надо воспитывать общественность и в этом отношении.

Н. СУМЕНКОВ.

МОЗАИКА городских новостей

МОРОЗ И ТУМАН ОСЛОЖНЯЛИ ДЕЛО...

Случилось это в минувшую среду, около девяти часов вечера. На перекрестке проспекта Ленина с Пионерским бульваром закупорилась канализация, и вода из канализационных сетей хлынула на улицу. За считанные минуты она, устремившись под гору, дошла до магазина «Мужская одежда».

А на улице был мороз... Остановился трамвай. Создалась угроза для безопасного движения троллейбусов и автобусов. Тревожная весть, поступившая от диспетчеров трамвайно-троллейбусного управления, была сигналом к оперативному вмешательству в ситуацию руководителей управления коммунального хозяйства города, аварийной службы управления водопроводно-канализационного хозяйства, механизаторов дорожно-эксплуатационного участка.

Три часа на проспекте Ленина шла борьба. Туман и мороз никак не годились в союзники тем, кто устранял аварию. Плужно-щеточные машины ДЭУ то и дело сдвигали шугу, не дав образоваться прочному льду. Троллейбусы и автобусы продолжали ходить. А около полуночи, когда авария была устранена.

— А что могло бы случиться, если бы не принять оперативных мер до утра? — спросили мы начальника городского управления коммунального хозяйства В. К. Исупова.

— Страшно и подумать, — сказал он. — Утром лед на Искитимском мосту и на подходах к нему достиг бы едва не метровой толщины. Ясно, что остановились бы все виды городского транспорта. Люди из заискитимской части не смогли бы утром попасть на работу.

В. ОЛЕНЕВА.

ДЕПУТАТСКИЙ УГОЛОК: ДОБРО ПОЖАЛОВАТЬ!

Рудничный райисполком и исполкомы поселковых Советов открыли в районе депутатскую комнату и несколько уголков депутатов.

В уголках депутатов поселковых Советов члены постоянных комиссий и старшие депутатских групп могут получить консультации по всем вопросам, возникающим в их повседневной работе, обменяться опытом.

Исполком Промышленновского поссовета, например, приготовил для депутатов материал о развитии промышленности поселка, коммунального хозяйства, торговли и службы быта. Наглядно здесь показано и выполнение наказов избирателей. Отдельно подобраны материалы в помощь молодому депутату.

В уголке депутата Кедровского поссовета можно увидеть макет застройки Кедровского поселка до 2000 года.

Л. РЕШЕТНИКОВА,
инструктор горисполкома.

НА ВЫДАНЬЕ — «БОГАТЫРЬ»

Двенадцать новых магазинов распахнут двери для покупателей - кемеровчан в нынешнем году. Первенцем станет «Богатырь», который в конце января откроется на бульваре Строителей.

«Богатырь» будет стремиться одеть всех, кто носит одежду и обувь больших размеров. Обувь, например, здесь можно будет купить от сорок третьего размера и больше, пальто, костюмы и платья — от 54-го размера и больше.

Швейные фабрики Кузбасса станут поставлять «Богатырю» сорочки и платья, костюмы и пальто гигантских ростов и размеров.

В магазине, оборудование которого уже закончено, сейчас идет выкладка товаров.

О. ВЕРИНА.

РЕЗЕРВЫ УРОЖАЕВ — НА СЛУЖБУ ПЯТИЛЕТКЕ

(Окончание. Начало на 1-й стр.).

Все помнят трудности прошлогодней уборки, сказал З. Н. Нуриев. Но хлеборобы России вышли победителями в борьбе со стихией.

Труд тех, кто сеял, ухаживал за посевами, косил и обмолачивал хлеба, подрабатывал и перевозил зерно, увенчался успехом. В 1973 году в республике получен самый высокий урожай зерновых культур, произведено рекордное количество зерна. С каждого из 77 миллионов гектаров посевов зерновых собрано по 16,8 центнера зерна — на 1,2 центнера больше, чем в самом урожайном 1970 году.

Валовой сбор зерна в Российской Федерации составил 129 миллионов тонн, или на 3 миллиона тонн больше, чем предусматривалось Директивами XXIV с'езда КПСС на 1975 год.

Недавно мы отметили успехи животноводов России, заслуживших такую же высокую награду. Но сегодня следует еще раз сказать об их трудовой доблести. Несмотря на исключительно сложные условия прошлой зимовки, они не допустили спада, а даже обеспечили рост производства. В колхозах и совхозах увеличилось поголовье всех видов скота и птицы. Выполнен план закупок животноводческой продукции.

В ходе социалистического соревнования многие колхозы и совхозы добились небывало высоких результатов в получении высоких урожаев всех сельскохозяйственных культур. Почти четверть века возглавляет колхоз «Россия» Змеиногорского района Алтайского края депутат Верховного Совета СССР, Герой Социалистического Труда И. Я. Шумаков. Это хозяйство выступило инициатором соревнования за выполнение пятилетки в 4 года. Колхозники верны своему слову. В прошлом году в трудных сибирских условиях с каждого из 10 тысяч гектаров собрано по 20,3 центнера зерна. Примеров ударного труда — множество.

За успехи, достигнутые в производстве и заготовках зерна и других продуктов земледелия в 1973 году, 21 автономная республика, край, область, 154 района и 87 хозяйств Федерации награждены Красными знаменами ЦК КПСС, Совета Министров СССР, ВЦСПС и ЦК ВЛКСМ.

Родина высоко оценила самоотверженный труд земледельцев. Указом Президиума Верховного Совета СССР более 113 тысяч работников колхозов и совхозов, партийных, советских, сельскохозяйственных и заготовительных органов Российской Федерации награждены орденами и медалями СССР. 217 работникам присвоено высокое звание Героя Социалистического Труда, а 3.033 человека стали кавалерами ордена Ленина.

Всех победителей в социалистическом соревновании земледельцев республики трудно назвать: замечательных людей в Российской Федерации — много тысяч. Своим добросовестным трудом они приумножают богатство и могущество нашей Родины, укрепляют экономику колхозов и совхозов. Слава ударникам социалистических полей России!

В центре внимания всех советских людей, сказал З. Н. Нуриев, находится сегодня Обращение Центрального Комитета КПСС к партии, к советскому народу, посвященное самым насущным вопросам нашей жизни и работы. Этот документ огромного политического и мобилизующего значения затрагивает глубокие интересы каждого производственного коллектива, каждого труженика города и села, всех советских людей. Следуя замечательным ленинским традициям, ЦК КПСС на важном рубеже развития страны обращается с сердечным словом к партии и народу, а значит, к каждому из нас.

Отдавая должное достигнутым успехам в 1973 году, нам необходимо в то же время трезво и критически проанализировать итоги работы за истекший год, наметить пути устранения имеющихся недостатков в работе, более эффективно использовать резервы для дальнейшего увеличения производства и заготовок сельскохозяйственных продуктов.

На декабрьском (1973 г.) Пленуме ЦК партии и недавней сессии Верховного Совета СССР подчеркивалось, что задача всемерного под'ема сельского хозяйства была и остается важнейшим всенародным делом. Капитальные вложения на развитие сельского хозяйства в 1974 году составят почти 28 миллиардов рублей. Увеличение капитальных вложений, рост технической оснащенности сельского хозяйства требуют решительного повышения эффективности колхозного и совхозного производства. Сельское хозяйство страны должно значительно продвинуться вперед по пути интенсификации. Магистральный путь развития сельскохозяйственного производства заключается в переводе его на современную индустриальную основу. Важнейшее значение приобретают специализация и дальнейшая концентрация производства, проводимые на основе широкого использования достижений науки и техники.

Вы хорошо понимаете, что рост производства и заготовок сельскохозяйственных продуктов в стране, сказал З. Н. Нуриев, во многом зависит от успешного развития сельского хозяйства Российской Федерации. Зависит потому, что земледельцы России производят теперь свыше 57 процентов всего заготавливаемого государством зерна, 64 процента картофеля и более 40 процентов овощей.

Главным в социалистическом соревновании в сельском хозяйстве должно быть повышение урожайности и валовых сборов зерновых и других сельскохозяйственных культур, дальнейший рост производства продукции животноводства, безусловное выполнение и перевыполнение каждым колхозом, совхозом, районом, округом, областью, краем, республикой планов и социалистических обязательств по продаже государству всех сельскохозяйственных продуктов, улучшение экономических показателей колхозов и совхозов.

Для достижения этого необходимо с наибольшим эффектом использовать материально-технические средства, а также огромные резервы и возможности, которыми располагают колхозы и совхозы. Особую заботу следует проявлять о дальнейшем повышении культуры земледелия и животноводства, о более широком внедрении в сельскохозяйственное производство достижений науки и передового опыта. Трудиться завтра лучше, чем сегодня, ни одного отстающего рядом — вот главное направление нашей работы, подчеркнул З. Н. Нуриев. Он выразил уверенность, что работники сельского хозяйства Российской Федерации еще шире развернут в 1974 году социалистическое соревнование за увеличение производства и продажи государству продуктов земледелия и животноводства, за досрочное выполнение заданий текущей пятилетки.

Под бурные аплодисменты участников совещания З. Н. Нуриев от имени ЦК КПСС, Совета Министров СССР, ВЦСПС и ЦК ВЛКСМ вручил Красное знамя представителям Российской Федерации.

На трибуне — первый секретарь Воронежского обкома партии **В. И. Воротников.** С чувством большого удовлетворения и гордости мы проводили 1973 год, который был отмечен высоким трудовым накалом, сказал он. В целом по области получен рекордный урожай зерновых — по 25,3 центнера с гектара. Перевыполнен народнохозяйственный план заготовок сахарной свеклы, подсолнечника, картофеля и овощей. Однако отмечая это, мы не можем сказать, что использованы все резервы и возможности. Многие хозяйства еще имеют низкие производственные показатели. Например, 109 колхозов и совхозов получили в прошлом году лишь по 14,2 центнера зерна с гектара. Такая пестрота урожая объясняется не погодными условиями, а разным уровнем культуры земледелия, хозяйствования. Задача в определяющем году пятилетки состоит в том, чтобы отстающих поднять до уровня передовиков. Далее оратор рассказал о резервах увеличения производства зерна в области. Решено, в частности, расширить зерновой клин, улучшить использование орошаемых земель.

Всю свою жизнь я провела на поле, на животноводческой ферме, сказала комбайнер совхоза «Родинский» Алтайского края, заслуженный механизатор РСФСР **А. М. Кибкало.** Во время жатвы работаю на комбайне. И не только я. В крае наравне с мужчинами-механизаторами трудится много женщин. В конце прошлого года за успехи, достигнутые в работе, мне присвоено звание Героя Социалистического Труда. Но все, что я сделала, это — не предел. В предстоящее лето обязуюсь обмолотить зерновые на площади 650 гектаров и выдать из бункера комбайна не менее 10—12 тысяч центнеров хлеба. Кроме того, я взяла шефство над молодыми механизаторами своего хозяйства. Многолетний стаж работы на комбайне дает мне право сказать, что это не только мужская профессия. Я призываю женщин России шире развернуть социалистическое соревнование, смелее идти работать на комбайны.

Слово предоставляется начальнику Адамовского производственного объединения совхозов Оренбургской области, Герою Социалистического Труда **Г. К. Железняку.** Все наши совхозы, отметил он, работали рентабельно. За три года они продали государству свыше 935 тысяч тонн зерна, перевыполнили народнохозяйственный план решающего года девятой пятилетки. Резкое увеличение производства продукции сельского хозяйства в нашей зоне связано с освоением огромных массивов целинных земель. Посевные площади зерновых за это время возросли в 2,7 раза и достигают теперь почти четверти миллиона гектаров.

С 1931 года возглавляет колхоз «Вперед» Шацкого района Рязанской области Герой Социалистического Труда **А. В. Сучугов.** Выступая на совещании, он подчеркнул, что никогда крестьяне не чувствовали такого огромного внимания и заботы к нуждам производства, которое проявляет сейчас Центральный Комитет нашей партии и лично Генеральный секретарь ЦК КПСС Л. И. Брежнев.

В ответ на эту заботу, на Обращение ЦК КПСС к партии, к советскому народу труженики нашего колхоза решили вести нынче борьбу за приумножение достигнутого, за получение с каждого гектара по 41—42 центнера зерна, 350 центнеров сахарной свеклы, 420 центнеров зеленой массы кукурузы.

О вкладе ученых Алтайского НИИ сельского хозяйства в борьбе за увеличение производства продуктов земледелия и животноводства рассказал его директор **А. Н. Каштанов.**

Председатель Саратовского облисполкома **Н. С. Александров** в своем выступлении показал на примере урожая зерновых в 1973 году, насколько щедрой может быть земля Поволжья и какие огромные возможности заложены в повышении ее плодородия. На больших площадях земледельцы собрали по 35 и больше центнеров зерна с гектара. Сейчас в хозяйствах разрабатывают конкретные меры, направленные на закрепление достигнутого и повышение урожайности полей.

Затем выступил начальник Краснодарского краевого управления сельского хозяйства **Н. А. Поспелов.** Поставлена задача, сказал он, превратить Кубань в край высокой культуры земледелия, что позволит увеличить валовой сбор зерна и другой продукции. Колхозы и совхозы края перевыполнили план сева озимых колосовых на 45 тысяч гектаров. Усиливается внимание к возделыванию кукурузы на зерно. Намечено получить его в этом году не менее чем по 40 центнеров с гектара. Большое значение приобретает возделывание риса, площади которого превышают в крае 115 тысяч гектаров.

В рекордном урожае зерновых на Дону, отметил комбайнер колхоза «Родина» Орловского района Ростовской области **А. Т. Лилейченко,** сказалась сила социалистического соревнования. Мы ежедневно, с начала уборки, знали результаты не только комбайнеров своего хозяйства, но и всех передовиков области. Мы постоянно чувствовали, что в битве за большой хлеб участвуют многочисленные коллективы людей и что в этой борьбе никто не хочет уступить — каждый стремится к победе. Сейчас в области широкую поддержку получил почин хлеборобов — бороться за 200-пудовые урожаи зерновых. В ответ на Обращение ЦК КПСС к партии, к советскому народу более 20 тысяч механизаторов повышают свою квалификацию, чтобы успешно работать в поле.

Директор совхоза «Енисейский» Красноярского края **П. Г. Андреев** на примере своего хозяйства показал, что не милость природы является нынче решающим фактором в борьбе за урожай, а наука и техника, которыми государство вооружило земледельцев. Несмотря на капризы сибирской погоды, совхоз «Енисейский» в среднем за три года пятилетки собрал по 22,6 центнера зерна с гектара и выполнил пятилетний план производства зерна на 75 процентов.

Как боевую программу восприняли труженики колхозов и совхозов Московской области задачу, поставленную товарищем Л. И. Брежневым, — превратить Подмосковье в область интенсивного, развитого сельскохозяйственного производства, подчеркнул начальник Московского областного управления сельского хозяйства **В. П. Бабарсков.** Сейчас 90 процентов овощей, 92 процента яиц, 98 процентов мяса птицы, 99 процентов свинины производят крупные специализированные хозяйства. Партийные и сельскохозяйственные организации области работают над тем, чтобы в течение этой пятилетки довести специализацию до рационального уровня и полностью использовать все экономические выгоды крупного предприятия промышленного типа.

Секретарь Урванского РК КПСС Кабардино-Балкарской АССР, Герой Социалистического Труда **М. Х. Ахметов** в своем выступлении отметил, что Обращение ЦК КПСС к партии, к советскому народу, постановление о Всесоюзном социалистическом соревновании воодушевляют тружеников села, всех советских людей на безусловное выполнение заданий пятилетки. Включившись во Всесоюзное соревнование, земледельцы нашей республики развертывают борьбу за получение с каждого из 60 тысяч гектаров 50 центнеров зерна кукурузы.

Нет ничего выше и почетнее земной профессии пахаря, сказал механизатор колхоза имени Калинина Воловского района Тульской области серебряный призер международных соревнований по пахоте 1973 года Герой Социалистического Труда **А. А. Слепцов.** Он поделился опытом работы звена механизаторов, подчеркнув особую важность повышения качества полевых работ.

На совещании также выступили: главный агроном совхоза «Темижбекский» Ставропольского края Герой Социалистического Труда **Е. П. Селиверстова,** директор НИИ сельского хозяйства Юго-Востока **М. М. Попугаев,** шофер автоколонны № 1171 Средне-Волжского территориального транспортного управления Герой Социалистического Труда **С. И. Ушмудин,** главный агроном колхоза имени Дзержинского Воронежской области Герой Социалистического Труда **М. Ф. Глазьев,** директор совхоза имени Карла Маркса Волгоградской области Герой Социалистического Труда **А. А. Гулов,** звеньевой механизированного звена совхоза «Красный Октябрь» Брянской области **Н. И. Солодун** и другие.

Затем с речью выступил кандидат в члены Политбюро ЦК КПСС, Председатель Совета Министров РСФСР **М. С. Соломенцев.**

РЕЧЬ ТОВ. М. С. СОЛОМЕНЦЕВА

С большой радостью, сказал он, восприняли работники сельского хозяйства, все трудящиеся Российской Федерации известие о том, что наша республика признана победителем во Всесоюзном социалистическом соревновании за увеличение производства и продажи государству зерна и других продуктов земледелия.

Награждение Российской Федерации Красным знаменем Центрального Комитета Коммунистической партии Советского Союза, Совета Министров СССР, ВЦСПС и Центрального Комитета комсомола — свидетельство высокой оценки труда колхозников, рабочих совхозов, механизаторов, специалистов, руководителей хозяйств, ученых, работников партийных, советских, сельскохозяйственных и заготовительных органов, профсоюзных и комсомольских организаций России — всех, кто своим самоотверженным трудом внес достойный вклад в эту замечательную победу.

От имени Президиума Верховного Совета и Совета Министров Российской Федерации, от лица всех работников сельского хозяйства республики М. С. Соломенцев выразил Центральному Комитету партии, правительству Советского Союза, Всесоюзному Центральному Совету Профсоюзов и Центральному Комитету комсомола самую сердечную, глубокую признательность и благодарность за высокую и почетную награду.

Наше совещание проходит в знаменательное время. Массовый политический и трудовой под'ем тружеников города и деревни вызвали решения декабрьского Пленума ЦК КПСС, который целиком и полностью одобрил деятельность Политбюро ЦК КПСС по осуществлению решений XXIV с'езда партии в области внутренней и внешней политики, положения и выводы, изложенные в выступлении Леонида Ильича Брежнева. Советские люди с большим энтузиазмом откликнулись на Обращение Центрального Комитета КПСС к партии, к советскому народу, постановления ЦК КПСС, Совета Министров СССР, ВЦСПС и ЦК комсомола о развертывании Всесоюзного социалистического соревнования в 1974 году.

Центральный Комитет партии и Советское правительство делают все необходимое, подчеркнул М. С. Соломенцев, чтобы коммунистическому строительству в нашей стране благоприятствовали внешнеполитические условия, последовательно осуществляют Программу мира, принятую XXIV с'ездом КПСС. С каждым годом крепнет содружество социалистических государств. Дальнейшему упрочению уз братской дружбы с героическим народом Кубы будет способствовать предстоящий визит Генерального секретаря ЦК КПСС Леонида Ильича Брежнева на остров Свободы. Важную роль в оздоровлении международного политического климата сыграли переговоры на высшем уровне с Соединенными Штатами Америки, ФРГ и Францией, визит товарища Брежнева в дружественную Индию, действенная поддержка Советским Союзом арабских стран, борющихся за ликвидацию последствий израильской агрессии, за освобождение оккупированных территорий.

Трудящиеся Российской Федерации, как и весь советский народ, горячо поддерживают мудрую внешнюю политику Центрального Комитета нашей партии, его Политбюро. Рабочие, крестьяне, интеллигенция Советской России самоотверженным трудом отвечают на заботу партии о прочном мире.

Говоря об успешном развитии экономики страны, М. С. Соломенцев отметил, что в минувшем году сверх плана выпущено продукции более чем на 7 миллиардов рублей. Свыше четырех пятых прироста промышленного производства получено за счет повышения производительности труда.

Больших успехов добились труженики колхозов и совхозов. Достижения в развитии сельского хозяйства страны — это прежде всего результат последовательного претворения в жизнь аграрной политики партии.

Разработанный по инициативе Леонида Ильича Брежнева на XXIII и XXIV с'ездах КПСС, на Пленумах Центрального Комитета курс партии в области сельского хозяйства направлен на всемерное укрепление материально-технической базы, интенсификацию сельскохозяйственного производства. Этот курс полностью отвечает задачам развития советского общества на современном этапе, интересам каждого советского человека. Поэтому советские люди с таким большим энтузиазмом, с высокой энергией работают над его успешным осуществлением.

Большой вклад вносят трудящиеся Российской Федерации — рабочий класс, колхозное крестьянство, интеллигенция, отметил М. С. Соломенцев.

Крупных успехов в увеличении производства зерна и другой продукции добились в минувшем году работники сельского хозяйства республики. За всю историю Россия не знала такого урожая зерновых культур. В закрома Родины засыпано свыше 52 миллионов тонн, или 3 миллиарда 184 миллиона пудов российского хлеба. Такое большое количество зерна колхозы и совхозы республики заготовили впервые.

В этих достижениях воплощен огромный труд работников колхозов и совхозов, их настойчивая борьба за повышение культуры производства, эффективное использование земли и техники, внедрение достижений науки и передового опыта. В этой победе — большая политическая и организаторская работа партийных, советских, сельскохозяйственных органов, профсоюзных и комсомольских организаций.

Выдающийся вклад внесли хлеборобы Саратовской и Ростовской областей, каждая из которых продала государству свыше пяти миллионов тонн зерна. Инициаторы Всесоюзного социалистического соревнования — земледельцы Кубани с честью сдержали слово и продали государству более 4 миллионов тонн хлеба. Столько же зерна дали стране хозяйства Волгоградской области.

Называя имена новаторов — победителей социалистического соревнования, М. С. Соломенцев отметил, что теперь не отдельные передовики, а тысячи хозяйств, целые районы, области, края, автономные республики получают по 25—30 и более центнеров зерна с гектара. Значительная работа проделана и по увеличению производства ряда других культур.

Успехи минувшего года в развитии сельского хозяйства неоспоримы. Они радуют всех советских людей. Однако, отдавая должное достигнутому, мы не можем допускать благодушие, самоуспокоенность. Неуклонное повышение материального благосостояния советского народа настоятельно требует более высоких темпов роста производства всех сельскохозяйственных продуктов.

Декабрьский Пленум ЦК КПСС вновь подчеркнул, что достигнутые в 1973 году рубежи должны быть превзойдены в четвертом, определяющем году пятилетки.

Говоря об узловых вопросах развития сельского хозяйства республики, М. С. Соломенцев подчеркнул, что главным по-прежнему остается всемерный рост производства зерна.

Одним из основных резервов увеличения его производства является прежде всего увеличение урожайности путем повышения культуры земледелия, ликвидации той пестроты, которая имеет место в зерновом хозяйстве почти каждого района, каждого колхоза или совхоза.

Мы с вами законно радуемся достижениям передовых бригад, отделений, звеньев, районов и областей, получивших высокие урожаи зерновых культур. Но мы не должны забывать, что по соседству с передовыми имеется немало колхозов и совхозов, которые в сходных природных условиях, при относительно равной обеспеченности техникой и минеральными удобрениями из года в год получают низкие урожаи, систематически не выполняют народнохозяйственные планы.

Анализируя причины такого положения на примерах областей, районов и конкретных хозяйств, М. С. Соломенцев сказал, что устранение пестроты в урожайности — один из важных резервов увеличения валовых сборов и заготовок зерна в республике.

Необходимо повсеместно наметить и осуществить такие практические меры, которые помогли бы каждому отстающему хозяйству уже в нынешнем году существенно повысить урожайность своих полей, выйти в ближайшее время по крайней мере на уровень средних показателей района, области, края или республики.

Другой исключительно важный резерв повышения урожайности — всемерное улучшение семеноводства. Ни для кого не секрет, что повышение качества семян, внедрение в производство новых перспективных сортов — это проверенный, надежный путь увеличения сборов хлеба. И, тем не менее, в прошлом году в хозяйствах Российской Федерации нерайонированными и несортовыми семенами были заселены значительные площади.

К сожалению, должные выводы из этого сделаны далеко не всюду. Плохо готовят семена к предстоящему весеннему севу многие хозяйства Центрального, Волго-Вятского, Центрально-Черноземного, Уральского и Восточно-Сибирского районов.

Факты говорят о серьезных недочетах в работе агрономической службы, о безответственном отношении некоторых руководителей и специалистов колхозов и совхозов к выполнению одной из основных заповедей земледельца — обеспечить хозяйства в полной мере высококачественными семенами. Министерству сельского хозяйства и Министерству совхозов необходимо проявить высокую принципиальность и требовательность в этом важном деле.

Весьма важное значение для повышения культуры земледелия и урожаев зерновых и других культур имеет освоение правильных севооборотов и совершенствование структуры посевных площадей. За последние годы серьезная работа в этом направлении проведена в колхозах и совхозах Краснодарского и Ставропольского краев, Ростовской, Саратовской, Оренбургской и ряда других областей, краев и автономных республик. В то же время медленно осваиваются севообороты в хозяйствах Псковской, Новгородской, Смоленской, Томской, Тюменской, Калининградской и других областей. Надо приложить все усилия к тому, чтобы завершить освоение всех введенных севооборотов уже к концу нынешней пятилетки.

Наша страна успешно решает поставленную партией задачу по созданию мощной индустрии минеральных удобрений, сказал М. С. Соломенцев. Из года в год химическая промышленность наращивает темпы производства туков и увеличивает поставки их сельскому хозяйству. В этом году колхозы и совхозы республики получат около 29 миллионов тонн минеральных удобрений, что на 4 миллиона тонн больше, чем в минувшем году.

В то же время нельзя не видеть, что в использовании минеральных удобрений допускаются серьезные недостатки. Многие колхозы и совхозы до сих пор не имеют почвенных картограмм, без чего вообще невозможно научно обоснованное использование минеральных удобрений. Допускаются и потери минеральных удобрений из-за плохого хранения и при перевозках, из-за недостатка складских емкостей. Советским и сельскохозяйственным органам, руководителям колхозов и совхозов следует позаботиться о строительстве складских помещений с учетом нарастающего поступления минеральных удобрений.

Необходимо всемерно улучшать и работу по использованию органических удобрений. Отсутствие должного внимания к этой работе оборачивается для хозяйств и государства в целом недобором большого количества сельскохозяйственных продуктов, снижением эффективности колхозно-совхозного производства.

Далеко не благополучно обстоит дело и с использованием такого известного агротехнического приема, как известкование почв. И здесь проблема заключается не в недостатке известковых материалов, а в недооценке этого важного резерва повышения урожайности.

Важную роль в этом деле должны сыграть агрохимцентры, которые, как показала практика ряда областей, полностью себя оправдали. Централизация агрохимических работ позволит проводить их высококачественно.

Чтобы гарантировать выполнение намеченных напряженных планов роста производства и заготовок зерна, необходимо настойчиво продолжать работу по изысканию дополнительных площадей под зерновые культуры.

Земля — наше бесценное богатство, которое ничем нельзя компенсировать. Бережное отношение к ней, рациональное и разумное использование — важнейший резерв увеличения производства зерна и другой сельскохозяйственной продукции.

Особое внимание должно быть обращено на использование орошаемых и осушенных земель.

В Российской Федерации выполняется огромная программа мелиоративного строительства, отметил М. С. Соломенцев. Только за три года пятилетки орошение земель проведено на площади около 1 миллиона 200 тысяч гектаров, а осушение — на площади 800 тысяч гектаров. Успешно осуществляется программа по созданию орошаемых культурных пастбищ.

Многие хозяйства республики устойчиво получают с каждого гектара орошаемых и осушенных земель по 50 и более центнеров зерна, сто и более центнеров сена люцерны. Однако такие результаты достигаются не везде. В использовании мелиорированных земель у нас имеются серьезные недостатки. Много таких земель вообще не используется в сельскохозяйственном производстве, особенно в Дагестанской АССР, Астраханской, Тюменской, Омской и некоторых других областях. Немало еще хозяйств, которые получают на этих землях низкие урожаи.

Задача состоит в том, чтобы уже в текущем году значительно улучшить, использование каждого гектара мелиорированных земель, получить с них максимальную отдачу.

В текущем году предстоит осуществить ряд мер по дополнительному увеличению производства зерна кукурузы, ржи, крупяных культур, особенно риса, проса и гречихи.

В нынешнем году предстоит довести валовое производство картофеля в республике до 63 миллионов тонн и продать его государству около 10 миллионов тонн. Задача эта нелегкая. Для ее выполнения необходимо получить урожай картофеля не менее 140 центнеров с гектара, ни в коем случае не сокращая его площади.

Успешно реализовать поставленную задачу можно лишь путем специализации и концентрации производства этой культуры.

Велики об'емы предстоящей работы по увеличению производства и закупок овощей. В текущем году должно значительно возрасти в республике производство овощей. Намечается продать их государству 6,4 миллиона тонн. Чтобы обеспечить высокие и устойчивые урожаи овощных культур, необходимо в самые сжатые сроки перевести овощеводство на орошение, осуществить меры по специализации и концентрации их производства, ибо только крупным специализированным хозяйствам под силу применять технику и передовую технологию возделывания овощей, комплексную механизацию.

Пристального внимания требует организация возделывания овощей в нужном ассортименте.

В нынешнем году колхозы и совхозы республики должны поставить стране не менее одного миллиона 370 тысяч тонн плодов и ягод и 630 тысяч тонн винограда. Для этого необходимо, наряду с повышением общей культуры садоводства, продолжать планомерную работу по концентрации производства плодов, ягод и винограда в специализированных хозяйствах, где в едином технологическом цикле сочетаются производство, товарная обработка, хранение и переработка. Такие хозяйства должны стать основными производителями и поставщиками фруктов и винограда.

Колхозам и совхозам республики предстоит провести большую работу по увеличению производства сахарной свеклы. И это понятно: потребности населения, а также пищевой промышленности в сахаре ежегодно растут.

Советским и сельскохозяйственным органам, специалистам и руководителям хозяйств, всем свекловодам следует определить конкретные меры, которые обеспечили бы в текущем году производство 36 миллионов тонн и закупки не менее 30 миллионов тонн сахарной свеклы.

Главный путь решения этой задачи — повышение урожайности. Но мы не можем обойтись и без увеличения посевных площадей этой культуры в традиционных районах свеклосеяния, без организации ее выращивания в новых районах.

Сообщив о высоких рубежах, намеченных земледельцами по выращиванию подсолнечника, льна, конопли и других технических культур, М. С. Соломенцев затем уделил большое внимание вопросам увеличения производства и заготовок продуктов животноводства, укреплению кормовой базы.

Обеспечение ферм полноценными кормами — одна из самых ответственных обязанностей земледельцев. Партийные, советские и сельскохозяйственные органы, руководители и специалисты колхозов и совхозов, все труженики села должны по-боевому, энергично взяться за решение этой важнейшей проблемы, сказал М. С. Соломенцев. Далее он подробно остановился на вопросах, связанных с улучшением экономических показателей колхозов и совхозов, внедрением специализации и концентрации производства, повышением роли сельскохозяйственной науки. Большое внимание было уделено обеспечению колхозов и совхозов высококвалифицированными специалистами, подготовке механизаторских кадров.

В ответ на Обращение ЦК КПСС к партии, к советскому народу, постановление ЦК КПСС, Совета Министров СССР, ВЦСПС и ЦК комсомола о развертывании Всесоюзного социалистического соревнования работники села направляют усилия на то, чтобы выполнить и перевыполнить народнохозяйственные планы 1974 года, повышенные социалистические обязательства. Всех нас, сказал М. С. Соломенцев, глубоко взволновали сердечные слова привета и добрые пожелания Генерального секретаря ЦК КПСС Леонида Ильича Брежнева в адрес участников совещания. Это внимание и забота о развитии сельского хозяйства Российской Федерации умножают нашу энергию, придают нам новые силы в осуществлении стоящих перед нами задач.

В заключение М. С. Соломенцев от имени участников совещания, всех тружеников сельского хозяйства Российской Федерации заверил Центральный Комитет нашей партии, Президиум Верховного Совета Союза ССР и Советское правительство, Генерального секретаря Центрального Комитета товарища Л. И. Брежнева, что трудящиеся Российской Федерации отдадут все свои силы, всю свою творческую энергию успешному выполнению решений XXIV с'езда партии, внесут достойный вклад в дело построения коммунизма в нашей стране!

☆ ☆ ☆

Участники совещания приняли обязательства по увеличению производства и продажи государству зерна и других продуктов сельского хозяйства.

С большим воодушевлением было принято письмо Центральному Комитету КПСС.

(ТАСС).

ТАСС с телетайпной ленты

ДЕЛИ. Первый индийский искусственный спутник Земли будет запущен с помощью советской ракеты в конце этого года. Об этом сообщено на проходящей здесь встрече индийских и советских специалистов в области космических исследований.

•

НЬЮ-ЙОРК. Коррупция и взяточничество проникли во все сферы американского общества.

Окружной суд города Чикаго (штат Иллинойс) приговорил к трем годам тюремного заключения Дж. Кларка — специального следователя городского совета и полицейского департамента.

Очередной скандал пролил свет на неблаговидные дела Кларка, который вместо того, чтобы организовать борьбу с коррупцией, сам попался на взятке. Суд обвинил его в уклонении от уплаты федеральных налогов, а также в грубом нарушении правосудия: за «соответствующую мзду» Кларк вмешался в деятельность федерального большого жюри, которое занималось расследованием крупной кражи в чикагских доках, и пытался выгородить преступников.

•

ВЕНА. С большим интересом встретила австрийская общественность передачу национального телевидения, которая познакомила зрителей с творчеством Омского государственного русского народного хора. В передаче были исполнены старинные и современные русские народные песни, различные танцы.

•

БУЭНОС-АЙРЕС. Рабочий класс Чили отвечает забастовками на антинародную политику фашистской военной хунты. На 24 часа была парализована работа на главных участках медного рудника «Эль-Теньенте». Горняки протестовали против террора и репрессий, с которыми обрушивается на народ военщина, против установленных в стране высоких налогов и дороговизны.

Смелый отпор попыткам военных властей ликвидировать трудовые завоевания дали рабочие и служащие государственной кинокомпании «Чили-филмс». Они провели забастовку в защиту своих прав.

•

БАНГКОК. Таможенное управление Таиланда сообщило, что авиатранспортная компания «Эйр Америка», использовавшаяся Центральным разведывательным управлением США для операций в Лаосе и в некоторых других странах Индокитая, длительное время игнорировала таможенное законодательство Таиланда и правила осуществления в этой стране грузовых перевозок. Эта компания систематически отказывалась предоставить перевозимые ею грузы для таможенного досмотра, ссылаясь на «специфику» своих операций. Более того, обнаружилось, что «Эйр Америка» никогда не обращалась к таиландскому управлению гражданской авиации за разрешением на эти воздушные транспортные перевозки.

•

БОНН. Западногерманская организация «Рабочее сообщество потребителей» опубликовала заявление, в котором призывает правительство ФРГ взять под контроль действия нефтяных концернов, продолжающих взвинчивать цены на нефтепродукты. Заявление сделано в связи с тем, что нефтяные концерны «Дойче шелл АГ», «Бритиш петролеум компани» и «Арал АГ» объявили о новом повышении цен на бензин и дизельное топливо на 10—13 процентов.

С критикой действий нефтяных монополий выступил также депутат бундестага от СДПГ Юнгханс. Концерны, заявил он, используют ситуацию на топливном и энергетическом рынке для того, чтобы возложить новое бремя на плечи потребителей и на всю экономику.

•

КАИР. Полным ходом идут работы по реконструкции канала Эн-Нубария, который свяжет Александрию с Хелуаном. По этому каналу из Александрии будет доставляться сырье для Хелуанского металлургического комплекса, сооружаемого при экономическом и техническом содействии Советского Союза.

ОКНО В МИР

ФАКТЫ • СООБЩЕНИЯ • КОММЕНТАРИИ

ОБЪЕДИНИТЬ РЯДЫ АНТИФАШИСТОВ

БЕРЛИН, 23 января. (ТАСС). Чили сегодня напоминает гигантскую тюрьму, в которой фашистская хунта развязала террор против рабочего класса и всех трудящихся. Об этом заявил в интервью корреспонденту радио ГДР в Гаване генеральный секретарь Социалистической партии Чили Карлос Альтамирано. От террора режима пострадала почти каждая чилийская семья. Расстреляно более 15 тысяч патриотов, тысячи и тысячи сторонников Народного единства арестованы и подвергаются пыткам. После путча в стране, отметил Карлос Альтамирано, 250 тысяч трудящихся уволены с работы, 25 тысяч студентов исключены из университетов и 20 процентов всех учащихся не имеют права продолжать занятия из-за своих политических убеждений.

Генеральный секретарь Социалистической партии Чили сообщил, что две трети кадровых работников партии либо уничтожены физически, либо брошены в концлагеря и тюрьмы. Запрещены все прогрессивные газеты, в том числе центральные органы коммунистической и социалистической партий. Выходят лишь газеты правых сил, вещают только радиостанции реакции.

Подчеркнув, что в Чили по-прежнему сохраняется осадное положение, происходят расстрелы патриотов без всякого суда и следствия, Карлос Альтамирано отметил, что перед всеми демократическими и патриотическими силами страны стоит в настоящее время первостепенная задача добиться об'единения их рядов и развернуть борьбу за свержение фашистской диктатуры. Для восстановления прав народа и демократии, сказал он, необходимо создание широкого антифашистского фронта.

Генеральный секретарь социалистической партии исключительно высоко оценил солидарность с борьбой чилийского народа стран социалистического содружества, всех трудящихся мира.

НА ЛИНИИ ПРЕКРАЩЕНИЯ ОГНЯ

НЬЮ-ЙОРК, 23 января. (ТАСС) Израильские войска приступили к вывозу военного оборудования и артиллерийских орудий с западного берега Суэцкого канала. Как сообщает американская печать, в соответствии с соглашением о разъединении войск Израиль снял блокаду в районе между Большим и Малым Горькими озерами. Для движения египетского транспорта открыта дорога Суэц—Каир, по которой из Суэца в столицу АРЕ перевезены 300 раненых египетских военнослужащих.

Израильтяне начали также разминирование некоторых секторов на западном берегу канала. Саперам предстоит обезвредить около 750 тысяч мин.

ВЫДВОРЕН ИЗ СССР

19 января 1974 г. советскими органами государственной безопасности в Иркутске был задержан атташе посольства КНР в СССР Гуан Хэн-гуан при попытке получения шпионской информации военного характера от советской гражданки. Как установлено, Гуан Хэн-гуан и ранее занимался шпионажем на территории СССР.

В связи с этим Министерство иностранных дел СССР заявило 19 января послу КНР Лю Синь-цюаню решительный протест по поводу деятельности Гуан Хэн-гуана, несовместимой с его дипломатическим статусом. Гуан Хэн-гуан об'явлен персона нон грата и выдворен из СССР.

(ТАСС).

ЗАЯВЛЕНИЕ А. МОРО

РИМ, 24 января. (ТАСС). Итальянское правительство выступает за выполнение резолюции № 242 Совета Безопасности ООН от 22 ноября 1967 г. во всех ее частях и, в частности, за вывод израильских войск с оккупированных арабских территорий и недопустимость территориальных захватов с помощью силы. Об этом заявил министр иностранных дел Италии А. Моро.

В ИНТЕРЕСАХ НАРОДОВ

ЛОНДОН, 23 января. (ТАСС). В связи с приближающейся 50-летней годовщиной установления дипломатических отношений между Советским Союзом и Англией газета «Морнинг стар» опубликовала статью, посвященную этому событию. В ней отмечаются активные действия английского рабочего класса в поддержку молодой Советской республики и большое значение, которое сыграл союз между СССР и Англией в годы второй мировой войны для разгрома фашистской Германии. Газета призывает к улучшению отношений с Советским Союзом подчеркивая, что это отвечало бы интересам обоих народов.

ВИЗИТ ПАТРИАРХА

АДДИС-АБЕБА, 23 января. (ТАСС). Завершился визит патриарха Московского и всея Руси Пимена в Эфиопию. Он находился здесь по приглашению императора Эфиопии Хайле Селассие I и главы эфиопской церкви Абуны Теофилоса с 17 по 23 января.

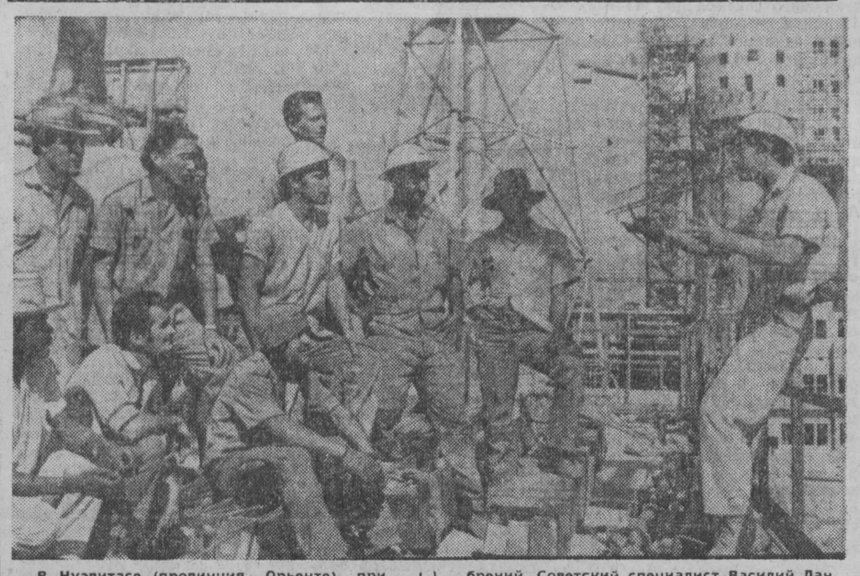

В Нуэвитасе (провинция Орьенте) при техническом содействии Советского Союза строится завод сельскохозяйственных удобрений. Советский специалист Василий Дан беседует с группой кубинских рабочих.

Фото М. Альперта. АПН.

В ТЕАТРАХ, ЦИРКЕ И КИНО

Театр ДРАМЫ
ХАРАКТЕРЫ. Начало в 19 час. 30 мин. 26 января — ВАРШАВСКАЯ МЕЛОДИЯ.

Театр ОПЕРЕТТЫ
ПОЛЯРНАЯ ЗВЕЗДА. Начало в 19 час. 30 мин. 26 января — КЕТО И КОТЭ.

ЦИРК
«ИЛЛЮЗИОННЫЙ АТТРАКЦИОН» ПОД РУКОВОДСТВОМ АНАТОЛИЯ ФУРМАНОВА. Начало представлений в 20 час.

Кинотеатр «МОСКВА»
Новый цветной французский широкоформатный фильм ВРЕМЯ РАЗВЛЕЧЕНИЙ (10, 12, 14, 16, 18). Открытие кинотеатра музыкального фильма. Художественный фильм КНЯЗЬ ИГОРЬ (19-50). Кинопанорама по февральскому репертуару. Художественный фильм И ДОЖДЬ СМЫВАЕТ ВСЕ СЛЕДЫ (21-50).

Зал КИНОХРОНИКИ (кинотеатр «Москва»)
Хроникальный фильм РЕСПУБЛИКА ЗА БАЙКАЛОМ (11-30, 15, 18-30). Художественный фильм ЧЕЛОВЕК, ПРИШЕДШИЙ ПОСЛЕ БАБУШКИ (9-30, 13, 16-30, 20, 21-50 — детям смотреть не рекомендуется).

Кинотеатр «ЮБИЛЕЙНЫЙ»
ТОВАРИЩ ГЕНЕРАЛ (9-30, 14). ПЛАМЯ ЛЮБВИ, две серии (11-20, 18-35). РОМЕО И ДЖУЛЬЕТТА, две серии (16, 21-10).

Кинотеатр «КОСМОС»
Новый цветной художественный фильм ПОДВОДЯ ЧЕРТУ (9, 11, 13, 15, 17, 19). ИВАНОВ КАТЕР (10, 14, 18, 21-40). ФАНФАН-ТЮЛЬПАН (12, 16, 20). Кинолекторий «Человек и закон». Художественный фильм СЛУЧАЙНЫЙ АДРЕС (21).

Кинотеатр «ПИОНЕР»
БЕССТРАШНЫЙ АТАМАН (10, 11-40, 13-30). Занятие киноклуба ГОВОРИТ 02 (15-20). БУДНИ УГОЛОВНОГО РОЗЫСКА (17-40). ПРЕКРАСНЫЕ ВРЕМЕНА В ШПЕССАРТЕ (19-20, 21-20). МОЙ ОТЕЦ (к сеансу в 21-20).

Кинотеатр «ОКТЯБРЬ»
ПЯТАЯ ЧЕТВЕРТЬ (10, 14). АНАТОМИЯ ЛЮБВИ (12, 16, 17-50, 19-40, 21-30).

Кинотеатр «МЕТАЛЛУРГ»
СИНИЙ ЛИС (10, 14). САМОГОНЩИКИ (12, 16, 17-50, 21-40). ИЩУ ЧЕЛОВЕКА (19-30). СЫНЫ РОДИНЫ (к сеансу в 19-30).

Кинотеатр «ПРОГРЕСС»
НОВЫЕ ПРИКЛЮЧЕНИЯ НЕУЛОВИМЫХ (10, 14). ПОСЛЕДНЕЕ ДЕЛО КОМИССАРА БЕРЛАХА (12, 16, 17-50, 19-40 21-40).

Кинотеатр «ЛУЧ»
КОРОНА РОССИЙСКОЙ ИМПЕРИИ, ИЛИ СНОВА НЕУЛОВИМЫЕ, две серии (10, 14-10). БУДНИ УГОЛОВНОГО РОЗЫСКА (12-30, 17, 19, 20-50). ЗОЛОТАЯ БЕНГАЛИЯ (к сеансу в 20-50).

Кинотеатр «КОМСОМОЛЕЦ»
ПЯТЕРКА ОТВАЖНЫХ (15). БЛАГОСЛОВИ ЗВЕРЕЙ И ДЕТЕЙ (17, 19, 21).

ДК ХИМКОМБИНАТА
МОЛОДЫЕ (19, 21).

ДК «ЗАРЯ»
АФЕРА ЦЕПЛИСА (17, 19, 21).

ДК ШАХТЕРОВ
О МАЛЕНЬКОЙ КАСЕ И БОЛЬШОМ ВОЛКЕ (10). ПОДВОДЯ ЧЕРТУ (14-30, 16-30, 18-30). Концерт. БРАТЬЯ ГУСАКОВЫ (20-30).

Клуб КОКСОХИМЗАВОДА
АНАТОМИЯ ЛЮБВИ (17, 19, 21). ЕРЕВАН (к сеансу в 21 час).

ОБУВЬ ВСЕГДА ДОЛЖНА БЫТЬ ИСПРАВНОЙ

УВАЖАЕМЫЕ КЕМЕРОВЧАНЕ И ЖИТЕЛИ СЕЛ КЕМЕРОВСКОГО РАЙОНА!

Любой вид обуви состоит из деталей, и каждая из них при носке подлежит ремонту или замене новой: подошва, подметка, каблуки, обтяжка на каблуках, набойки.

А как быть, если вы купили дамские сапожки за 50—70 рублей и весь низ их износился, остались исправными только голенища? Выбрасывать? Нет. Сдайте голенища с изношенным низом в приемный пункт или ателье, и вам сделают новые сапожки — уже за 26 рублей.

Таким образом, любой вид обуви можно и надо носить долго.

Уже сейчас необходимо ремонтировать весенне-летнюю обувь — сани готовят летом. К вашим услугам в каждом районе города есть ателье и приемные пункты.

У вас наверняка есть дамские, хозяйственные сумки, портфели, чемоданы, которые требуют ремонта. Приходите в ателье № 4 (ул. Кузбасская, 43, недалеко от магазина «Уют»), ателье № 6 в Рудничном районе (около рынка). Здесь вам отремонтируют их, и они долго и надежно будут служить вам.

Ну, а как быть, если вы по каким-то причинам не смогли купить нужную вам обувь? В приемных пунктах (Южный поселок, ул. Космическая, 9-а; ул. Красноармейская, 95-а, ул. Парковая, 3 — в Центральном районе; ул. Леонова, 22 — в Кировском районе) мы принимаем заказы на пошив утепленной и летней обуви.

Доводим до вашего сведения, что открыт еще один приемный пункт по ремонту обуви — по ул. Подгорной, 22.

Фабрика ремонта и индпошива обуви № 3.

ВНИМАНИЮ ВЛАДЕЛЬЦЕВ МАЛОМЕРНЫХ СУДОВ!

Областная навигационно-техническая инспекция по маломерному флоту с 1 февраля по 15 мая 1974 года ПРОВОДИТ перерегистрацию и техосмотр маломерных судов.

Для перерегистрации необходимы судоводительские документы и квитанция любого почтового отделения об оплате за перерегистрацию и техосмотр судна. Оплату следует делать на Центральное отделение Госбанка г. Кемерова, расчетный счет № 70012 навигационно-технической инспекции по следующим тарифам:

судно с двигателем мощностью до 10 л. с. — 3 руб. 20 коп., от 10 л. с. до 40 л. с. — 3 руб. 90 коп., со стационарным двигателем мощностью до 8 л. с.—4 руб. 30 коп., от 8 л. с. до 50 л. с. — 5 руб. 20 коп., более 50 л. с.—6 руб. 50 коп.

Маломерные суда, не прошедшие перерегистрацию и техосмотр в указанный срок, в навигацию 1974 года к эксплуатации допущены не будут.

Адрес навигационно-технической инспекции: г. Кемерово, ул. Станционная, 1, тел. 9-92-2-19, областная навигационно-техническая инспекция.

СЛУЖБА трудоустройства

БЮРО ПО ТРУДОУСТРОЙСТВУ И КЕМЕРОВСКОЕ РАЙОННОЕ УПРАВЛЕНИЕ ЗАПАДНО-СИБИРСКОГО ПАРОХОДСТВА ОБ'ЯВЛЯЮТ НАБОР

на курсы рулевых-мотористов на теплоходы.

Срок обучения 2 месяца, стипендия 40 руб. в месяц.

На курсы принимаются лица не моложе 18 лет с образованием 8 классов. Иногородние на курсы не принимаются.

Начало занятий 1 февраля.

По окончании курсов сдавшие экзамены зачисляются на должность рулевых-мотористов пассажирских теплоходов.

Рулевым-мотористам выдается спецодежда и форменное обмундирование.

По истечении года работы выдается бесплатный билет для проезда по любой реке СССР.

Обращаться в бюро по трудоустройству и информации населения — ул. Трудовая, 4.

СИБИРСКИЙ МЕТАЛЛУРГИЧЕСКИЙ ИНСТИТУТ ОБ'ЯВЛЯЕТ ПРИЕМ

на заочные подготовительные курсы для поступающих в институт в 1974 году.

Плата за весь срок обучения — 17 руб. — вносится почтовым переводом на расчетный счет СМИ 14114 в Центральное отделение Госбанка г. Новокузнецка. На обороте квитанции необходимо указать: «За подготовительные курсы». Заявление на имя ректора института принимается лично или по почте.

В заявлении необходимо указать год рождения, место работы, занимаемую должность, точный домашний адрес и номер квитанционного перевода платы за обучение.

Зачисленным на курсы высылаются программы, методические указания и контрольные задания по математике, физике, химии и литературе. Выполненные работы рецензируются.

Наш адрес: 654016, Новокузнецк-16, Рудокопровая, 49, СМИ, комн. 221, подготовительные курсы.

• БОКС

НА КУБОК ВЦСПС

В спортивном зале авторемзавода состоялась очередная встреча на Кубок ВЦСПС по боксу. Сборная Кемеровской области встретилась с боксерами из Читы. Хотя команда кузбассовцев была представлена без нескольких ведущих боксеров, она сумела одержать победу.

Хорошо зарекомендовал себя в этих поединках Николай Доменев, который победил ввиду явного преимущества кандидата в мастера спорта Владимира Шарафутдинова. Наш земляк Тимур Биктагиров нокаутировал своего соперника в первом раунде.

Боксеры Кузбасса победили со счетом 17:15.

Следующая встреча состоится в Чите в феврале.

П. ЕВГЕНЬЕВ.

г. Кемерово.

РАЗНЫЕ РЕКОРДЫ ОДНОКЛУБНИКОВ

Динамовцы Алма-Аты выиграли 23 января на своем поле матч чемпионата страны по хоккею с мячом у горьковского «Старта» с рекордным для нынешнего сезона счетом — 13:1 (6:1).

А вот одноклубники алматинцев — москвичи — стремятся, вероятно, установить рекорд иного рода. Второй матч подряд они демонстрируют «грязный» хоккей и справедливо наказываются судьями. Во встрече 23 января в Москве с «Уральским трубником» десять минут за грубую игру отстоял за бортиком динамовец Владимир Янко, еще пять — Владимир Плавунов. Гости также не брезговали недозволенными приемами. Динамовцы выиграли — 4:0 (3:0).

В Архангельске местный «Водник» сыграл вничью с командой спортивного клуба армии из Свердловска — 2:2 (2:0).

(ТАСС).

«ПАНОРАМА» № 4

В очередном номере информационно-рекламного приложения газеты «Кузбасс», который поступил сегодня в киоски «Союзпечати», первая страница занята программой передач Кемеровской студии телевидения с 28 января по 2 февраля, сообщением о публичной лекции общества «Знание» и рекламой зрелищных организаций — о новой программе представлений в Кемеровском цирке, о концертах областной филармонии в Кемерове и Новокузнецке. «Панорама» печатает большое об'явление ордена Ленина строительно-монтажного треста «Кузнецкметаллургстрой», приглашающего к себе на работу молодежь.

В еженедельнике широко представлены разнообразные хозяйственные советы для читателей, рекомендации по уходу за своим здоровьем, задачи-головоломки.

ПОГОДА

Гидрометбюро сообщает: 25—26 января в Кузбассе будет облачно, с прояснениями, местами слабый снег. Туман. Ветер переменный, 5—10 метров в секунду. Температура ночью 27—32, днем 18—23 градуса мороза.

• ЗА СТРОКОЙ ПРИГОВОРА

ПО ЩУЧЬЕМУ ВЕЛЕНИЮ...

Бывает, что руководитель производства мирится с обстановкой, в которой нечестные люди и даже преступники находят благоприятную возможность поживиться за счет государства. Об одном таком, на наш взгляд, поучительном примере пойдет ниже речь.

Директор Тисульского лесхоза Ю. С. Осипов руководил хозяйством по принципу «Что хочу, то и делаю». Свою жену Н. П. Осипову, у которой нет соответствующего образования, он зачислил на должность экономиста. Частенько оба они брали деньги для личных нужд в кассе лесхоза. Как позднее отмечалось в акте ревизии, эта касса фактически была превращена в кассу взаимопомощи.

Случалось так, что плановое задание по заготовке древесины лесхоз не выполнял, и работники его не могли рассчитывать на премиальные. Осипова представляла супругу-директору фиктивный наряд на заготовку нужного количества древесины. Тот ставил свою подпись на таком «документе», и в отчете значились уже данные, свидетельствующие о выполнении плана. Все — как по щучьему велению!..

Директор безбоязненно принял на должность начальника цеха ширпотреба Н. Г. Самофалова, который прежде длительное время находился в местах лишения свободы, отбывая наказание за тяжкие преступления. В его ведение он передал организацию и руководство заготовками леса на сплав, доверил оформление нарядов, расходных кассовых ордеров, получение из кассы денег и выплату их рабочим, привлечение к заготовкам леса граждан без всякого их оформления. Сам же полностью устранился от производственной деятельности лесхоза, пил и вовлекал в пьянки своих подчиненных, транжиря государственные деньги.

Этим и воспользовался Самофалов. Он вовлек в преступную деятельность работника лесхоза Перетокина, работников Мариинского лесопромышленного комбината Гурина, Шишкина, Басова. Директору об'явил, что организовал заготовку леса силами другого предприятия, которое, дескать, обеспечит выполнение плана. Директор с супругой поверили этой нелепости — поверить было выгодно и заманчиво.

Представит Самофалов фиктивный наряд на заготовку леса или, скажем, на сброс леса на сплав в марте или в апреле (хотя до начала сплавных работ еще два месяца), и Осипов утверждает его, а экономист Осипова пересчитывает и подсчитывает. Леса нет, а бумага подписана, получай Самофалов государственные денежки! Со своими сообщниками он присвоил 6.521 рубль, приписал более 3.400 кубометров древесины. Не раз главный бухгалтер указывал на нетерпимую обстановку, просил директора разобраться в происходящем, не выдавать деньги в подотчет Самофалову. Осипов и слушать не хотел.

Рассматривая уголовное дело, коллегия Кемеровского областного суда воздала должное каждому преступнику. Осуждены к лишению свободы на длительные сроки Самофалов, его подручные Шишкин и Басов. Приговорен к лишению свободы и Осипов. Это уголовное дело породили безответственность и бесконтрольность, царившие на предприятии.

Знало ли о такой обстановке в лесхозе Кемеровское управление лесного хозяйства? В управлении знали, но не придавали этому серьезного значения. Еще в 1971 году работница лесхоза Т. К. Матренина писала в управление о том, что Осипов систематически пьянствует, неправильно себя ведет как руководитель производства, допускает злоупотребления служебным положением. Проверить изложенные в письме факты поехали начальник отдела охраны и защиты леса Н. П. Герасимов и главный бухгалтер обкома профсоюза лесбумдревпрома Д. А. Проннченко. Но их почему-то интересовало не существо дела, о котором сообщала тов. Матренина, а вопрос,.. сама она писала письмо или кто-то другой по ее просьбе. Приехав, они вызвали женщину и в присутствии директора, о коем она писала, а также председателя рабочкома Л. В. Ильина учинили ей самый настоящий допрос. А затем отделались нелепой отпиской. Это создало у коллектива лесхоза мнение о безнаказанности пьяницы-руководителя, о невозможности добиться восстановления справедливости.

Затем в лесхозе побывали работники Мариинского лесопромышленного комбината А. П. Бондарев и Б. К. Мусин, чтобы проверить, какое количество леса заготовлено и сдано комбинату этим предприятием. О приезде комиссии Самофалов и Шишкин, в подотчетность которого была приписана несуществующая и незаготовленная лесхозом древесина, узнали заранее и приготовились к встрече. Бондарев и Мусин не устояли перед гостеприимством авантюристов. Пили, веселились, а потом согласились скрыть преступление за взятку. Бондарев осужден за это к лишению свободы.

Как видим, козыри в руки преступникам положили должностные лица, начиная от директора лесхоза и кончая ответственными работниками управления лесного хозяйства. Однако последние пытаются отгородиться от данного дела. Представитель управления не пожелал присутствовать в судебном заседании. Как видим, в управлении не захотели познакомиться с материалами дела поближе, понять причину происшедшего, чтобы не допускать подобного в других подведомственных предприятиях.

В борьбе за сохранность общенародного достояния должен участвовать каждый гражданин нашей страны, и тем более ответственный работник. Только при этом условии можно прочно закрыть пути к хищениям государственной собственности.

М. ЧЕРНОВ,
член Кемеровского областного суда.

г. Кемерово.

Вторая страница сегодняшнего номера — сменная.

Редактор В. И. ДЕНИСКИН.

ПИШИТЕ, ЗВОНИТЕ!

Адрес редакции и издательства: 650630, ГСП, г. Кемерово-99, ул. Ноградская, 3. Телефоны: редактора 6-67-46, заместителей редактора 6-65-74, 6-62-37, зам. ответственного секретаря 6-02-08, отделов редакции: партийной жизни 6-61-83, пропаганды 6-66-73, промышленного 6-69-44, 95-51-02, сельского хозяйства 6-67-82, Советов депутатов 6-64-84, культуры 6-62-01, строительного 6-02-00, писем и рабселькоров 6-90-52 и 6-60-72, информации 6-62-37, 6-82-61, 95-58-76, еженедельника «Панорама» 6-63-02, об'явлений 6-63-02, фотокорреспондентов 6-90-63, приема информации 6-90-63, общественной приемной 6-66-52, бухгалтерии 6-90-54, директора издательства 6-02-00.

ОП 03752. Типография издательства «Кузбасс». 2 Заказ № 21