Научная библиотека
ГЕОЛОГО-ГЕОФИЗИЧЕСКИЙ ФОНД

Пролетарии всех стран, соединяйтесь!

КУЗБАСС

ОРГАН КЕМЕРОВСКОГО ОБКОМА КПСС и ОБЛАСТНОГО СОВЕТА ДЕПУТАТОВ ТРУДЯЩИХСЯ

Газета основана в январе 1922 года.
№ 187 (14298).
Воскресенье, 11 АВГУСТА 1974 года.
Цена 2 коп.

ВЫДАЮЩИЕСЯ УСПЕХИ ШАХТЕРОВ КУЗБАССА ОТМЕЧЕНЫ ВЫСОКИМИ НАГРАДАМИ РОДИНЫ

СЛАВА ШАХТЕРСКОМУ ТРУДУ!

УКАЗ

ПРЕЗИДИУМА ВЕРХОВНОГО СОВЕТА СССР

О ПРИСВОЕНИИ ЗВАНИЯ ГЕРОЯ СОЦИАЛИСТИЧЕСКОГО ТРУДА БРИГАДИРУ ПРОХОДЧЕСКОЙ БРИГАДЫ ШАХТОУПРАВЛЕНИЯ «ЮБИЛЕЙНОЕ» КОМБИНАТА «ЮЖКУЗБАССУГОЛЬ» ТОВ. РОМАНЦОВУ Н. М.

За выдающиеся успехи в выполнении заданий девятой пятилетки и социалистических обязательств по проведению горных выработок присвоить бригадиру проходческой бригады шахтоуправления «Юбилейное» комбината «Южкузбассуголь» Министерства угольной промышленности СССР тов. **Романцову** Николаю Михайловичу звание **Героя Социалистического Труда** с вручением ему ордена **Ленина** и золотой медали **«Серп и Молот»**.

Председатель Президиума Верховного Совета СССР
Н. ПОДГОРНЫЙ.

Секретарь Президиума Верховного Совета СССР
М. ГЕОРГАДЗЕ.

Москва, Кремль.
9 августа 1974 г.

УКАЗ

ПРЕЗИДИУМА ВЕРХОВНОГО СОВЕТА СССР

О НАГРАЖДЕНИИ ОРДЕНАМИ И МЕДАЛЯМИ СССР ЧЛЕНОВ ПРОХОДЧЕСКОЙ БРИГАДЫ И ИНЖЕНЕРНО-ТЕХНИЧЕСКИХ РАБОТНИКОВ УЧАСТКА № 8 ШАХТОУПРАВЛЕНИЯ «ЮБИЛЕЙНОЕ» КОМБИНАТА «ЮЖКУЗБАССУГОЛЬ»

За досрочное выполнение заданий девятой пятилетки и социалистических обязательств по проведению горных выработок наградить:

ОРДЕНОМ ОКТЯБРЬСКОЙ РЕВОЛЮЦИИ

Чиняева Александра Дмитриевича — проходчика горных выработок.

ОРДЕНОМ ТРУДОВОГО КРАСНОГО ЗНАМЕНИ

Горбачева Валентина Павловича — проходчика горных выработок.

Гребнева Виталия Павловича — машиниста горных выемочных машин.

ОРДЕНОМ «ЗНАК ПОЧЕТА»

Богданова Игоря Николаевича — начальника участка.

Колядко Бориса Аполинарьевича — горного мастера.

Ноорда Фридриха Константиновича — машиниста горных выемочных машин.

Рудя Валерия Яковлевича — машиниста горных выемочных машин.

ОРДЕНОМ ТРУДОВОЙ СЛАВЫ III СТЕПЕНИ

Зубакова Николая Емельяновича — проходчика горных выработок.

Козлова Александра Васильевича — машиниста горных выемочных машин.

Кондратьева Александра Владимировича — проходчика горных выработок.

Родина Виктора Андреевича — машиниста горных выемочных машин.

Савруцкого Петра Ивановича — проходчика горных выработок.

Семенюка Николая Ксенофонтовича — машиниста горных выемочных машин.

Исакова Григория Николаевича — проходчика горных выработок.

Ничинского Ивана Алексеевича — машиниста горных выемочных машин.

Тягнирядно Виктора Петровича — электрослесаря.

Ярошенко Владимира Ивановича — проходчика горных выработок.

МЕДАЛЬЮ «ЗА ТРУДОВОЕ ОТЛИЧИЕ»

Баглыка Василия Давыдовича — проходчика горных выработок.

Галкина Михаила Захаровича — проходчика горных выработок.

Зуева Геннадия Михайловича — проходчика горных выработок.

Малова Станислава Ивановича — проходчика горных выработок.

Сухарева Виктора Васильевича — горнорабочего очистного забоя.

МЕДАЛЬЮ «ЗА ТРУДОВУЮ ДОБЛЕСТЬ»

Елизарова Серафима Андреевича — машиниста горных выемочных машин.

Сизых Сергея Георгиевича — проходчика горных выработок.

Председатель Президиума Верховного Совета СССР
Н. ПОДГОРНЫЙ.

Секретарь Президиума Верховного Совета СССР
М. ГЕОРГАДЗЕ.

Москва, Кремль.
9 августа 1974 г.

НОВОКУЗНЕЦК, ШАХТОУПРАВЛЕНИЕ «ЮБИЛЕЙНОЕ»

Бригадиру проходческой бригады тов. РОМАНЦОВУ Н. М., звеньевым бригады тт. СИЗЫХ С. Г., ГОРБАЧЕВУ В. П., КУДРИНУ В. П., РУДЬ В. Я., членам этой бригады, партийной, профсоюзной, комсомольской организациям, всему коллективу участка № 8 шахтоуправления «Юбилейное» комбината «Южкузбассуголь».

Дорогие товарищи!

Областной комитет партии горячо поздравляет коллектив бригады, участка с высокой оценкой Центральным Комитетом КПСС, Президиумом Верховного Совета СССР и Советским правительством ваших выдающихся успехов в выполнении заданий девятой пятилетки и социалистических обязательств по проведению горных выработок, присвоением Николаю Михайловичу Романцову звания Героя Социалистического Труда и награждением большой группы членов бригады и инженерно-технических работников участка орденами и медалями Советского Союза.

Ваш опыт повышения эффективности угольного производства на основе комплексной механизации проходческих работ, увеличения темпов проходки выработок, улучшения технико-экономических показателей служит добрым примером для шахтеров Кузбасса. Желаем вам, дорогие товарищи, большого счастья, крепкого здоровья, новых трудовых побед на благо нашей любимой Родины.

Кемеровский обком КПСС.

О ВРЕМЕНИ И О СЕБЕ

ГОВОРЯТ КАВАЛЕРЫ ОРДЕНА ТРУДОВОЙ СЛАВЫ

И года еще не прошло, как по всей стране прокатилось известие о трудовой победе гидродобытчиков шахтоуправления «Юбилейное»: бригада Г. Н. Смирнова за год добыла более миллиона двухсот тысяч тонн угля. И вот снова в шахтоуправлении праздник. Герои дня на этот раз — проходчики бригады Н. М. Романцова. Они выполнили свой пятилетний план за три года и три месяца, установили новый рекорд проходки.

Обязательством бригады было: пройти за девятую пятилетку 40 километров выработок. Пройдено 45, попутно добыто 300 тысяч тонн угля, подготовлено к выемке около пяти миллионов тонн топлива. Месячная производительность труда проходчиков превышает плановую на пять с половиной метров. От снижения себестоимости сэкономлены десятки тысяч рублей.

Коллектив, досрочно завершивший свою пятилетнюю программу, отмечен правительственными наградами. Н. М. Романцову присвоено звание Героя Социалистического Труда, несколько членов бригады — первые в стране — награждены орденом Трудовой славы.

Наши корреспонденты беседуют с первыми в стране кавалерами ордена Трудовой славы.

— Название ордена говорит само за себя. Какими путями пришли вы к успеху?

Сергей Георгиевич СИЗЫХ, проходчик:

— Шахтерская дорога привела. А вывели меня на нее братья. Три моих брата — старший, Иван, был бригадиром — строили гидрошахты нынешнего управления «Юбилейное». Стал и я шахтостроителем. Учиться было у кого: в бригаде умели трудиться. Ивану позже звание Героя Социалистического Труда присвоили. На строительстве шахты я освоил профессию проходчика.

Когда шахты построили, я, как и многие, остался работать здесь. Привлекла новизна проходки и угледобычи с помощью воды. Здесь и продолжилась моя шахтерская дорога.

На новой шахте коллектив формировался медленно. Не хватало опыта. Организация труда, механически позаимствованная на «сухих» шахтах, не всегда оправдывала себя. Мелкие проходческие бригады — на каждом участке своя — работали малопроизводительно.

Стали укрупнять бригады, сосредоточивать в них технику. Выработки стала проходить одна мощная комплексная бригада. Руководит ею Николай Михайлович Романцов. За три—четыре года производительность труда возросла в пять—шесть раз.

Бригада наша крепкая, дружная, дисциплинированная. Все овладели смежными специальностями, что очень важно при научной организации труда.

Коллектив шахты творчески сотрудничает с институтом ВНИИГидроуголь. Специалисты шахтоуправления вместе с сотрудниками института составляют технологические карты проходок. Следуя им, наши комбайнеры обычными гидрокомбайнами дают большие уходы. Александр Козлов, Николай Семенюк, тоже награжденные орденом Трудовой славы, проходили за смену до 35 метров штрека.

Нынче среднемесячная производительность проходчика в бригаде около 20 метров. А в последнюю скоростную проходку мы довели ее до 63 метров. Значит резервы есть!

— Сергей Георгиевич Сизых рассказывал о преемственности поколений. Его судьбу определил пример братьев. Кузбасс и вся страна хорошо знают имя Родиона Ксенофонтовича Семенюка, спасшего боевое знамя в оборонявшемся Бресте. По-видимому, пример брата сыграл определенную роль в становлении вашего рабочего характера?

Этот вопрос мы задали Николаю Ксенофонтовичу СЕМЕНЮКУ, машинисту комбайна. Он ответил:

— Да. Ведь боевые и трудовые традиции в нашей стране переплетены. Мой брат отстаивал мирную жизнь. Я ее стараюсь утвердить трудом. Рекорды нашей бригады, по-моему, в каждом проходчике будят боевой дух, творчество. Ежегодно мы проходим по 15 километров выработок. Нынче за семь месяцев почти выполнили годовой план.

И боевые, и трудовые подвиги в нашей стране не предаются забвению. Приятно сознавать, что твой труд отмечен наградой. И в то же время не покидает чувство ответственности. Ловишь себя на мысли: «Все ли сделал, что мог?».

Высокая награда обязывает не только совершенствовать свое профессиональное мастерство, но и учить других. У нас в бригаде щедры на это. Если я вижу, что новичок тянется к технике, обязательно выкрою время, покажу ему, как управлять комбайном, постараюсь помочь ему в ремонте.

Приходилось нам обучать горняков и других шахт. Человек пятнадцать наших проходчиков ездили на «грамотейнскую» передавать свой опыт.

У себя в бригаде стараемся расставить людей так, чтобы каждое звено было равнозначным. Вспоминается прошлогодний случай. На шахте проходил конкурс комбайнеров. Начальник участка Игорь Николаевич Богданов сказал бригадиру, что надо бы лучшее звено выбрать для участия в конкурсе. А Романцов говорит:

— Пошлем то, которое на смене...

Так, без выбора, в конкурсе участвовали Виталий Гребнев, машинист комбайна, проходчики Василий Вепрев и Геннадий Дроздов. И они победили.

Бригада не раз одерживала победы в соревновании среди горняков шахты, комбината «Южкузбассуголь», Министерства угольной промышленности. И вот оценка нашего труда: каждый второй член бригады отмечен правительственной наградой. А бригадиру по праву присвоено звание Героя Социалистического Труда.

У проходчика Николая Емельяновича ЗУБАКОВА рассказ о личных впечатлениях в этот волнующий день вылился в рассказ о Н. М. Романцове.

— Я счастлив, что меня и моих товарищей по труду наградили орденом, каким в стране еще никто не отмечен. Считаю, что это завоевание всего коллектива во главе с бригадиром. А о нем рассказать стоит.

(Окончание на 2-й стр.).

ЗУБАКОВ Н. Е.

РОДИН В. А.

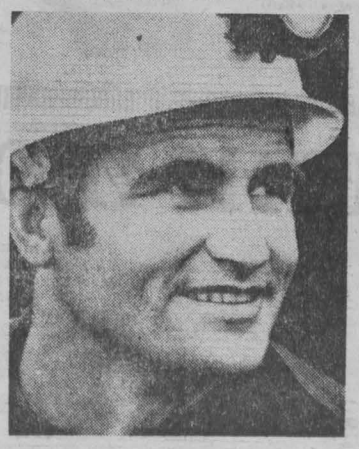

КОЗЛОВ А. В.

СЕМЕНЮК Н. К.

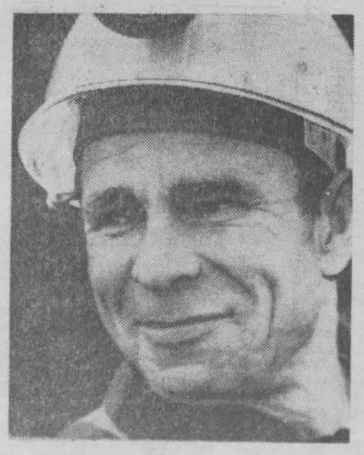

КОНДРАТЬЕВ А. В.

СИЗЫХ С. Г.

ЗА 1.800.000 ТОНН КОРМОВЫХ ЕДИНИЦ

ДНЕВНИК ПОЛЕВЫХ РАБОТ

На 9 августа в области травы скошены на площади 411.900 гектаров; витаминной муки приготовлено 21.241 тонна — 55,1 процента; сена застоговано 286.200 тонн — 70,1 процента; сенажа заложено 167.700 тонн — 57,5 процента; сена и сенажа вместе заготовлено 453.900 тонн — 63,1 процента к плану.

В области начата уборка хлебов. На отчетную дату план косовицы зерновых и бобовых выполнен на 7,8 процента, обмолота — на 2,1 процента.

По соревнующимся районам ход полевых работ характеризуется такими показателями (в первой колонке — процент выполнения плана заготовки сена и сенажа, во второй — процент косовицы хлебов к уборочной площади, в третьей — процент обмолота к уборочной площади):

Кемеровский	85,2	7,6	1,1
Новокузнецкий	58,6	17,3	8,5
Яшкинский	81,6	5 7	0,9
Юргинский	61,4	10,8	1,2
Яйский	75,7	6,8	2,3
Ижморский	73,2	5,1	0,4
Топкинский	74,3	10,8	1,1
Крапивинский	71,3	15,3	3,5
Мариинский	67,9	2,9	0,4
Тяжинский	48,8	4,1	—
Чебулинский	65,0	4,6	1,4
Тисульский	60,4	1,6	0,4
Беловский	61,9	9,6	2,1
Прокопьевский	41,7	6,9	3,6
Ленинск-Кузнецкий	61,3	16,4	2,4
Промышленновский	50,9	13,4	3,4

За отчетные сутки на косовице трав прибавка составила 6.200 гектаров, на приготовлении витаминной муки — 546 тонн, на стоговании сена — 2.700, на закладке сенажа — 4.600 тонн.

На косовице и обмолоте хлебов темпы работ еще не получили должного развития. Между тем в ряде хозяйств Промышленновского, Беловского, Ленинск-Кузнецкого районов ячмень на отдельных массивах достиг полной спелости и начинает «клевать». Дальнейшее промедление с его уборкой грозит большими потерями.

В передовых хозяйствах забота о качестве уборки на первом плане. Отлично убирают горох, например, механизаторы совхоза «Заря». К сожалению, кое-где еще не чувствуется острой борьбы за качество уборки. Например, потери на уборке гороха допускают в совхозе «Звездный».

СЕГОДНЯ — ДЕНЬ СТРОИТЕЛЯ

ДОСТОЙНО ВСТРЕЧАЯ ПРАЗДНИК

Сегодня — День строителя. Страна чествует людей, пожалуй, самой благородной профессии на земле. А чествовать десятимиллионную армию советских строителей конечно же есть за что.

Благодаря неустанной заботе партии и правительства строительство превратилось в Советском Союзе в высокомеханизированную отрасль народного хозяйства. Сегодня мы строим больше, чем какая-либо страна в мире. Об'ем капитальных вложений только за три года девятой пятилетки составил свыше 280 миллиардов рублей.

Построено и введено в действие более 1.200 крупных промышленных предприятий, 323 миллиона квадратных метров общей площади жилых домов. Это позволило улучшить жилищные условия 34 миллионам человек. Сейчас в нашей стране каждую неделю вводится в действие в среднем 8 промышленных предприятий и более 45 тысяч квартир.

В достижении этих успехов самое активное участие принимали и работники капитального строительства нашей области. Только с начала пятилетки в развитие народного хозяйства и улучшение культурно-бытовых условий трудящихся Кузбасса было вложено более 4,2 миллиарда рублей. За эти годы вступили в строй Прокопьевский фарфоровый завод, Кемеровский шелковых тканей и Ленинск-Кузнецкий камвольно-суконный комбинаты, завод химического волокна, первая очередь крупнейшей в стране шахты «Распадская». Начали действовать крупные металлургические агрегаты на Запсибе, новые производственные мощности в угольной и химической отраслях промышленности, в машиностроении и энергетике. Построено больше 3,7 миллиона квадратных метров жилья. Значительно окрепла производственная база тружеников села.

Мы осуществляем на практике ленинские идеи строительства коммунизма, создаем в центре Сибири один из крупнейших в стране промышленных районов. В Кузбассе выросли современные благоустроенные города и поселки, сотни промышленных предприятий, создана развитая сеть больничных и детских дошкольных учреждений, школ и профтехучилищ, вузов и техникумов.

Строители области, развивая славные трудовые традиции «Кузнецкстроя», постоянно наращивают темпы работ, повышают эффективность строительного производства. Непрерывно укрепляется и материально-техническая база строительства. Ежегодно обновляется около 15 процентов основных фондов. Значительно возрастает доля активных фондов — оборудования, машин и механизмов.

Мы энергично расширяем масштабы заводского изготовления строительных деталей и конструкций. В области успешно действуют три домостроительных комбината, производится около 1,5 миллиона кубических метров сборного железобетона, 4 миллиона тонн цемента, 46 миллионов квадратных метров мягкой кровли, почти 12 миллионов квадратных метров стекла, десятки тысяч тонн строительных металлоконструкций.

Изменился качественный состав выпускаемых изделий. Большая часть их — прогрессивные большепролетные конструкции. Детали крупнопанельного домостроения поступают на монтажные площадки в основном в полной заводской готовности. В Кузбассе успешно развиваются мощности для выпуска эффективных изделий, позволяющих сокращать материалоемкость сооружаемых об'ектов, ликвидировать на стройках ручной труд, поднимать производительность труда.

Ежегодно наши высшие и средние учебные заведения выпускают около 2.000 инженеров и техников-строителей, из профессионально-технических училищ на стройки приходят более пяти тысяч молодых рабочих.

Около 30 проектных, научно-исследовательских и проектно-технологических организаций осуществляют проектирование новых и реконструируемых предприятий.

Таков размах, таковы темпы развития капитального строительства в Кузбассе!

С хорошим настроением встречают строители области свой праздник. На пять месяцев раньше срока введен в строй крупнейший второй кислородно-конверторный цех на Западно-Сибирском металлургическом заводе, мощности угледобывающих предприятий бассейна возросли на 500 тысяч тонн, на 10,1 тысячи тонн увеличилось производство корда на Кемеровском заводе химического волокна, были введены новые теплицы, парники, животноводческие помещения, а жители земли Кузнецкой получили 340 тысяч квадратных метров жилья.

Свидетельством все возрастающего мастерства наших строителей и монтажников является высокая оценка, данная ЦК КПСС и Советом Министров СССР, Генеральным секретарем товарищем Л. И. Брежневым в приветствии строителям, монтажникам, эксплуатационникам шахты «Распадская», кислородно-конверторного цеха № 2 Запсиба.

Труд коллективов, в адрес которых поступили эти теплые приветствия, является образцом и примером для всех строителей области, он свидетельствует о больших возможностях, о резервах, имеющихся в капитальном строительстве.

В Кузбассе родилось немало замечательных начинаний. Так, в ордена Ленина тресте «Кемеровохимстрой» по инициативе бригады Н. П. Жданова производительность труда исчисляется не по «валу» в рублях, а в физических измерителях: кубометр кирпичной кладки, уложенного бетона, квадратный метр отделанной поверхности и т. д. Это помогает ускорить строительство, ликвидирует уравниловку в оценке сделанного.

Бригада Н. П. Жданова выполнила свою пятилетку за три года. Почин ждановцев поддержали более ста бригад треста.

Десятки высококвалифицированных строителей воспитал коммунист А. И. Панкратов. Бригадир комсомольско-молодежной бригады из треста «Кузнецкметаллургстрой» является отличным наставником начинающих рабочих, прививает им любовь к профессии, учит передовым методам труда. Именно это позволило молодежному коллективу трудиться сегодня в счет мая 1975 года.

На наших стройках широко известны имена бригадиров М. Д. Воронова из треста «Спецметаллургмонтаж» — инициатора метода крупноблочного монтажа металлургического оборудования, М. А. Абселямова из треста «Кузбассшахтопроходка» — мастера скоростных проходок горных выработок.

В канун праздника решением коллегии Минтяжстроя СССР присвоено звание «Лучшая бригада» коллективам В. С. Байдакова и Н. Я. Войтова из «Кузнецкпромстроя». Первой среди бригад, работающих по методу Николая Злобина, признана бригада С. В. Дедюка из треста «Юргапромстрой».

Достойно, с хорошими показателями встретила свой профессиональный праздник трудящиеся трестов «Кемеровопромстрой», «Юргапромстрой», «Спецметаллургмонтаж», «Кузбассстройтранс», управления № 3 треста «Кемеровохимстрой» и передвижной механизированной колонны № 263 «Кемеровосельстроя». За успешное выполнение социалистических обязательств в определяющем году пятилетки эти коллективы награждены переходящими Красными знаменами министерств и ЦК профсоюзов.

Но жизнь не стоит на месте. И строителям Кузбасса до конца года предстоит сделать еще очень многое. В оставшееся время им нужно ввести в строй шахту «Бирюлинская-2», Новокольбинский разрез и Осинниковскую ЦОФ, вторые очереди Мысковской и Кемеровской бройлерной фабрик, Сидоровского свиноводческого комплекса, целый ряд животноводческих комплексов, новые мощности в металлургии, электроэнергетике, химии и машиностроении, легкой и пищевой промышленности.

Задачей особой важности остается выполнение социалистических обязательств по строительству и вводу жилых домов, школ, профтехучилищ и других об'ектов.

Большой политический и трудовой под'ем, с которым труженики строительного производства встречают свой праздник, создает неплохие предпосылки для решения этих задач. Не дать ослабнуть накалу соревнования в определяющем году пятилетки — вот к чему сегодня должен стремиться каждый строитель.

Ю. ЧЕРНОВ,
зам. заведующего строительным отделом обкома КПСС.

В СЧЕТ СЕНТЯБРЯ

Соревнуясь за досрочное выполнение плана и социалистических обязательств определяющего года пятилетки, коллектив треста «Железобетонстрой» достойно подготовился ко Дню строителя. К празднику предприятия треста выпустили и реализовали продукции сверх плана на миллион 170 тысяч рублей. Дополнительно стройки Кузбасса получили 15 тысяч кубометров сборного железобетона, 7 тысяч кубометров товарного бетона, 12 тысяч квадратных метров гипсопрокатных плит, 2 тысячи квадратных метров дверных блоков.

Особенно заметных успехов добился завод железобетонных конструкций № 3, возглавляемый коммунистом Ю. Г. Шипуновым. Сегодня он выпускает продукцию в счет сентября. Только за семь месяцев трудящиеся завода выпустили и реализовали сверх плана изделий на 500 тысяч рублей. Также опережают время работники заводов ЖБК № 4 и деревообрабатывающего.

В настоящее время трудящиеся треста стремятся закрепиться на достигнутых рубежах, работают над досрочным выполнением обязательств определяющего года пятилетки.

Б. КОНЮХОВ,
зам. секретаря парткома треста «Железобетонстрой».
г. Кемерово.

ПЕРВЫЙ шестнадцатиэтажный дом на проспекте Ленина в областном центре возводит опытная бригада монтажников Петра Евстафьевича Васильякова из треста «Кемеровогражданстрой».

НА СНИМКЕ: монтажники М. С. Иванов, В. И. Большаков, бригадир П. Е. Васильков.

г. Кемерово. Фото В. Грызыхина.

О ВРЕМЕНИ И О СЕБЕ

(Окончание. Начало на 1-й стр.).

Николай Михайлович — человек в годах, горняк опытный. Он хорошо знает свое дело, поэтому не суетится, не кричит в забое, даже если идет разбор какого-то просчета. И в то же время его требовательность, принципиальность известны всем. Если он прав, то свое мнение всегда отстоит перед руководителями шахты, перед бригадой, на заседании парткома. Романцов сам член парткома, избран членом райкома КПСС.

Требователен он к себе и к членам бригады. Но это никого не обижает. Потому что его справедливость и душевность тоже известны всем.

50 человек в бригаде. Каждому надо дать работу с учетом его возможностей, не ограничивая инициативу.

Слава, которой овеян наш коллектив, почетна. Но успокаиваться на достигнутом не собираемся.

— Что способствует росту производительности труда?

Машинист комбайна Александр Васильевич КОЗЛОВ:

— Скоростные проходки. В истории нашей бригады их несколько. В последнюю мы за 25 рабочих дней подготовили к выемке 560 тысяч тонн угля, попутно добыв 26 тысяч тонн топлива. Но это ведь только одна сторона рекорда. Скоростные проходки учат нас использовать технику с высокой нагрузкой.

На девятую пятилетку коллектив шахтоуправления брал обязательство довести месячную производительность труда рабочего до 205 тонн. За три с половиной года вышли на рубеж 190 тонн.

Такие темпы обеспечили очистникам мы, проходчики. Нынче бригаде планировалось пройти 8.500 метров выработок. Ко Дню шахтера мы выполним годовой план, обеспечим фронтом работ очистные бригады Н. Белякова, Н. Донских, Р. Менгулова, Г. Богоявленского. Пусть используют угольные комплексы на полную мощь!

В будущем году часть проходчиков нашей бригады займется углубкой шахты, а оставшиеся намерены взять всю годовую нагрузку проходки на себя. Каждому предстоит удвоить усилия.

— Девиз девятой пятилетки — дать продукции больше, лучшего качества, с меньшими затратами. Ваш личный вклад в борьбу за экономические показатели?

Александр Владимирович КОНДРАТЬЕВ, проходчик:

— Работая в комплексной бригаде, трудно говорить о личном вкладе. Свою награду я расцениваю, как признание заслуг всего коллектива. У нас общая копилка экономии. С начала пятилетки мы положили в нее несколько десятков тысяч рублей.

Механизированная проходка да еще с гидротранспортировкой отбитого угля выигрышна сама по себе. Но мы стараемся сделать ее еще дешевле. На каждом метре выгадываем около рубля. В нынешнем году от снижения себестоимости проходки сберегли семь тысяч рублей.

Все, что можно взять в старых выработках — трубы, металлокрепь, анкерные гайки, — берем и вторично пускаем в дело. Хлопот, конечно, много, но они окупаются.

В своей работе мы используем уплотненные графики, технологические карты, схемы водоснабжения, рационально составленные паспорта крепи. Их готовят наши специалисты и сотрудники института ВНИИГидроуголь на основе научных исследований и практических опытов.

Взять последнюю скоростную проходку. Чтобы уплотнить рабочие смены, вентиляционный и аккумулирующий штреки вели спаренно. Когда в одном забое работал комбайн, в другом — наращивали трубы, меняли режущие зубки, устраняли неполадки.

За личными успехами каждого из награжденных стоит могучая сила коллектива, сила шахтерского товарищества.

— Что вам помогает крепить дружбу в бригаде?

Петр Иванович САВРУЦКИЙ, проходчик:

— Сплотило бригаду прежде всего производство, родная шахта. Многие из нас изо в день, из года в год ходят в напарниках, трудятся бок о бок в одной смене. Людей сближает взаимовыручка, поддержка. Так крепнет дружба. Вот почему высока у нас дисциплина, нет текучести кадров.

Я, например, не представляю, как бы мог на плечи напарника и друга Сергея Седых переложить свое задание, подвести его или расстаться с ним. Мы вместе и в забое, и у таежного костра на рыбалке.

И другие так. Наши увлечения схожи. В бригаде, считай, все рыбаки и охотники. И все-таки ничто не сближает так, как радость трудовой победы. Больше победа — сильнее чувство товарищества.

Впереди у бригады новые испытания, но все кажется по плечу, потому что каждый из нас силен силой коллектива.

...Ну, а с седьмым кавалером ордена Трудовой славы — Виктором Андреевичем **РОДИНЫМ** мы встретились за сотни километров от Новокузнецка, на шахте «Березовская». Здесь он работает проходчиком в бригаде А. П. Токарева. Почему он здесь оказался? Виктор Андреевич объяснил житейски:

— Младший сынишка Андрейка частенько болеет. Вот врачи и посоветовали переехать туда, где лес рядом, воздух почище. Так и оказался в Березовском. Здесь до тайги рукой подать, каждую свободную минуту с сынишкой за город стараюсь уйти.... Но сегодня мне бы хотелось вновь оказаться среди старых своих товарищей. И еще вот о чем подумалось: перед глазами прошли все годы работы. Мы ведь с Николаем Романцовым, Валерием Рудем, Петром Савруцким, Анатолием Шакурой работали со дня создания бригады. В жизни всякое случается: и споры были до хрипоты о том, как надо работать, и радость первых успехов, рекордных уходов. Только одного у нас не было в бригаде — пустых криков, несправедливых обид.

...Семь кавалеров ордена Трудовой славы ответили на наши вопросы. Получился целый рассказ о бригаде, трудовая слава которой только начинается. Больших вам уходов, проходчики.

В. ЗУБАРЕВ,
Г. ЛЕБЕДЕВ,
Б. МОИСЕЕВ —
спец. корр. «Кузбасса».

гг. Новокузнецк — Березовский.

● РЕПОРТАЖ

ЗИМНИЕ ЗАБОТЫ АВГУСТА

Этот репортаж посвящен напряженным будням тружеников села Тяжинского района, которые готовятся в сентябре торжественно отметить 50-летие районной партийной организации.

В РАЙОНЕ об'явлено пятьдесят ударных дней, соревнование принимает все более обостренный характер. Совхозу «Кубитетский» присуждено по итогам первого полугодия переходящее Красное знамя обкома партии и облисполкома, а его уже потеснил по надоям — 11,6 килограмма молока в сутки от коровы — совхоз «Новопокровский».

Полным ходом переоборудуются зерновые комбайны на низкий срез колосьев, герметизируются кожухи-отсекатели.

— Ни одна соломинка не пропадет в поле, — заверяют комбайнеры колхоза «Восход».

Механизаторы совхоза «Итатский» настроили свои пресс-подборщики на прессование соломы из-под комбайнов в колхозе имени Кутузова, где урожай будет неплохой. В совхозе «Тяжинский» графиком предусмотрено свезти всю солому к фермам с дальних и труднодоступных зимой мест, а также занять повторными посевами на зеленый корм триста гектаров.

Особая забота — приготовление витаминной травяной муки и гранул. Казалось бы, у электротермопечей трудно что-либо улучшить, повысить их производительность. Можно, оказывается. С идеями знакомит И. Я. Краев, машинист-оператор АВМО-0,4 совхоза «Тяжинский».

— Бесперебойная работа агрегата и высокое качество продукции прямо зависят от длины резки. Поэтому для гарантии установили дополнительный измельчитель. Раньше четыре женщины подавали резку на транспортер, теперь одна — с помощью двух кормораздатчиков. Сейчас на сборе гранул занята подсобная работница. Ее заменит вскоре бункер-накопитель. Вот так, при малых затратах мы обязались изготовить пятьсот тонн ценного корма.

Не сдана в музей и коса. С ней легко пройтись в осинниках да березниках, на болотах, где травы по пояс.

— И мы сполна возьмем этот урожай, — говорит председатель колхоза имени Кутузова А. П. Поморцев.

Ежедневно в районе выходят с литовками до четырех тысяч человек. Польза немалая. В «Восходе», например, тридцать колхозников снашивают в день свыше двадцати гектаров. Школьники сгребают, копнят, потом в леса пробираются юркие копновозы, вывозят сено на луга. Тут уж его складывают в скирды стогометы.

— Мы делаем все, чтобы заготовить тридцать шесть тысяч тонн сена, сенажа и монокорма, — рассказывает секретарь Тяжинского райкома партии Г. А. Кошкин. — В ход пойдут веники и даже болотные кочки, которые будем сушить и размалывать на витаминную муку.

БЛАГОПОЛУЧНАЯ ЗИМОВКА СКОТА — это не только кормовая база, но и теплые помещения, четкая работа обслуживающих механизмов, рациональное размещение гуртов. Чтобы встретить зиму во всеоружии, в области был об'явлен по инициативе тружеников Яшкинского района ударный месячник. Тяжинцы близко к сердцу восприняли хорошее начинание. Оно и понятно: их район занимает ведущее место в области по механизации ферм, внедрению прогрессивной технологии содержания скота. Тут есть над чем поработать.

— Мы побывали во многих хозяйствах Сибири, — листает записную книжку В. И. Мирончак, директор совхоза «Тяжинский». На ее страничках мелькают эскизы кормоцехов, схемы расстановки скота. — Опыт соседей — наше богатство. Вот так и родилась идея этой реконструкции.

Чем меньше обязанностей у доярки, тем больше коров она сможет обслуживать. Сейчас у доярки 50 коров, это высокая нагрузка. Но если чистку животных вменить в обязанность скотнику и выделить всех сухостойных коров фермы в особый гурт, нагрузка на доярку возрастет до 70 голов!

Углубленное разделение труда, рост его производительности предполагают полную централизацию всех производственных процессов и управления. Теперь восемьсот коров будут обслуживать всего двенадцать доярок. Упраздняются должности трех бригадиров молочных гуртов. Смонтирован единый молокопровод, единый вакуумпровод. Здесь же, в машинном зале фермы, установлена резервная электростанция. Раздача кормов полностью механизирована.

Цех по производству кормовых смесей — тоже детище пытливой мысли. Нынче здесь вступила в строй вторая линия — по производству комбикормов. Мощность ее — 60 тонн в сутки. Все оборудование — из подручных материалов. Командует техническим прогрессом на фермах механик по трудоемким процессам Г. Г. Зимин, бывший передовой комбайнер района, орденоносец.

Территория фермы прибрана, как у домовитой хозяйки, вспахана. Тут предполагается зеленый конвейер. В коровниках побелено, покрашено.

— Вот душевая, — распахивает новенькую комнатку директор. — Вот теплый туалет. Там красный уголок.

Совхоз досрочно справился с планами производства и продажи молока в первом полугодии, есть реальная возможность перекрыть годовое задание на сто тонн.

Завершается крупная реконструкция и на Почаевском свинокомплексе совхоза «Восточный». Простая мысль — соединить стены двух свинарников перекрытием и разместить там животных, как в новом помещении, а сэкономлено на этом 60 тысяч рублей. Деревянные полы и клетки, которые ремонтировали прежде два раза в год, заменены во всех откормочниках на кирпичные и металлические.

К вальцовой мельнице пристраивается склад с системой ленточных транспортеров и норий. Персонал сократился вчетверо. Намечено также установить централизованную пневматическую систему раздачи комбикормов во все свинарники. Это первая часть плана специализации и концентрации, которым предусмотрено производить в «Восточном» через 3—4 года 30 тысяч центнеров свинины, а в перспективе еще больше.

Примеров поиска инициативы множество. Причем идеи зачастую сверхоригинальны. В совхозе «Новопокровский» переоборудуется коровник для содержания телят по новой технологии. Нагрузка на телятницу возрастет баснословно — до 180 голов! В колхозе имени Калинина переходят на беспривязное содержание коров, когда две доярки смогут обслуживать 240(!) голов. В «Ступишинском» есть идея построить коровник без кормушек...

Дерзкие проекты и замыслы мертвы без смелости взять на себя ответственность, без крупной организаторской работы. Райком партии и райисполком твердо держат курс на воспитание таких ценных качеств у руководителей, специалистов хозяйств. Первый секретарь Г. В. Сафронов с гордостью называет десятки имен энтузиастов.

П. ШАБРИХИН,
спец. корр. «Кузбасса».
Тяжинский район.

КУЗБАССУ ОТВЕЧАЮТ

«ТОПОЛИНЫЕ ИЗВЕСТИЯ»

20 июня под таким заголовком редакция опубликовала письмо медсестры из Ленинска-Кузнецкого М. Шароглазовой. Автор сообщала, в частности, об изъянах во внешнем виде города. На деревьях, на стенах многих зданий появляются всевозможного рода частные об'явления, в то время как специально отведенные доски об'явлений в городе пустуют. Заместитель председателя Ленинск-Кузнецкого горисполкома В. Мотовилов, признав письмо справедливым, сообщает нам, что «исполкомом даны указания работникам жилищно-коммунального хозяйства и милиции усилить контроль за чистотой города. В газете «Ленинский шахтер» и многотиражных газетах предприятий всем гражданам предложено пользоваться стендами «Бюро услуг». Лица, нарушающие порядок вывешивания об'явлений и портящие внешний облик города, будут привлекаться к административной ответственности».

Наша ПЕРЕПИСКА

НЕОБЫЧНЫЙ ДОЗОР

В доме, где расположен наш магазин, заменяли трубы горячего водоснабжения. Эти трубы проходят как раз под полом торгового помещения. Так вот, сантехники поработали и ушли, не доведя дело до конца. В результате под стеной дома осталось отверстие, через которое при желании можно проникнуть в магазин. Теперь уже третью неделю мы днем работаем за прилавком, а ночью коллективно сторожим этот лаз.

КУЛТАЕВА, ДЕМИДОВА, КРАВЦОВА
и другие.
г. Кемерово.

Мы давно уже привыкли к тому, что торговля то и дело чем-нибудь да радует всех нас, покупателей. Глядишь — самообслуживание в старом магазине организует. А то возьмет, да и раскроет перед покупателем все парадные двери в последнее воскресенье месяца — заходите, мол, выбирайте, покупайте. Иной раз даже дефицитную вещь на прилавке увидишь. Словом, к сюрпризам прилавка все мы как-то уже привыкли.

Покупатель же, как правило, редко балуют сюрпризами работников торговли. Разве что иногда книгу жалоб и предложений попросит. В этом случае продавец действительно переживает несколько волнительных минут. То ли ему сейчас благодарность напишут, то ли еще что?..

И вот пожалуйста! Сюрприз, да еще какой! Три недели подряд продавцы одного из промтоварных прилавков ходят дозором по ночам возле своего магазина. Вместе с мужьями. Несмотря на коллективную дневную усталость. Распределив собственных детей по соседям.

Эти волнующие ночные дозоры подарили продавцам и их мужьям работники Кузбасского политехнического института под руководством проректора Ф. П. Бригадина. Это они взялись привести в нормальное состояние горячее водоснабжение в доме с магазином. Правда, у самого Федора Павловича выяснить, чем вызван трехнедельный сюрприз, мы так и не смогли. Проректор, отложив все дела, отбыл в командировку. Но мы дозвонились до главного механика мастерских института В. Н. Черноряя.

— Все идет, как надо, — сообщил Владимир Николаевич. — Сейчас, правда, работы временно прекращены — нет рабочих. Но на следующей неделе возьмемся. Если будут рабочие, — добавил он.

А если рабочих не будет...? — подумали мы и решили на всякий случай опубликовать эту историю.

ПО СЛЕДАМ «НАШЕЙ ПЕРЕПИСКИ»

«Взгляд со стороны». Несколько начальников железнодорожных вокзалов области возвращались с отраслевого семинара, посвященного проблемам дальнейшего повышения культуры обслуживания пассажиров. В дороге им представилась возможность вкусить плоды обслуживания в ресторане ст. Топки. Это были невкусные плоды, — писали в редакцию железнодорожники.

История с неудавшимся завтраком была опубликована 13 июня. А недавно начальник Тайгинского отделения дороги А. Саплов сообщил нам, что «факты действительно имели место». Публикация обсуждена в коллективе ресторана. Официантке тов. Ефимовой за грубость объявлен выговор, начальнику Топкинского орса А. Глинкину и директору ресторана Е. Горбачевой указано на низкое качество блюд.

Вы — корреспонденты

НОВАЯ ЭКСПОЗИЦИЯ

В залах Кемеровской картинной галереи открылась выставка картин заслуженного художника Башкирской АССР Александра Васильевича Пантелеева. На ней представлены произведения различных жанров: пейзажи, натюрморты, эскизы театральных декораций.

Главная тема произведений А. Пантелеева — индустриальный пейзаж. Мы видим взметнувшиеся в небо стальные башни подъемных кранов, экскаваторы и грузовики, работающие на рудниках, поезда, мчащиеся на фоне строек. Все это проникнуто радостным ощущением грандиозного преобразования страны. В индустриальных пейзажах Пантелеева «Уфимская ТЭЦ», «Фабричные трубы» ощущается напряженная работа стальных гигантов, управляемых людьми.

Образ уральской природы дан А. Пантелеевым в картине «Горы». Огромные каменные громады гор кажутся суровыми и неприступными на фоне хмурого осеннего неба. Несколько пейзажей посвящены изображению Бухары.

Для пейзажей А. Пантелеева характерна лаконичность цвета и композиции, четко очерченные грани каждого предмета, не яркие, но контрастирующие тона. Плодотворно работает художник и в жанре натюрморта. Интересны натюрморты «Ноктюрн» и «Увядшие астры».

Выставка произведений А. Пантелеева уже экспонировалась во многих крупных городах нашей страны, получила высокую оценку зрителей.

А. СУХОВОЛЬСКИЙ.
г. Кемерово.

ВЕРНИСАЖ НА ШАХТЕ

Услышать музыку природы, написанную и исполненную живописцем, — большая радость для всякого, кто любит родную землю. Пейзажи Н. Ф. Герасименко — обстоятельный и неторопливый рассказ о земле кузбасской, о ее неяркой и часто суровой красоте. Он — участник первой Всесибирской зональной выставки 1948 года, руководитель одной из первых детских художественных студий в городе. Вот уже более полувека пишет он природу родного края.

Пейзажи Николая Федоровича Герасименко лиричны и сдержанны, ему претят всякого рода надуманные эффекты. Ранняя весна, когда воздух чист и прозрачен и все вокруг словно умыто первым дождичком («Голубой апрель»), вечное движение природы — грозовые тучи, застилающие небо, притихшие, словно застывшие в ожидании, деревья («Гроза прошла»), пиршество багряно-золотых красок («Золотая осень»)—мотивы знакомые, но увиденные человеком, нежно и преданно любящим природу, стремящимся в знакомом и обычном раскрыть новизну и бесконечную изменчивость.

Вернисаж этой выставки состоялся не совсем в обычных условиях. На нем присутствовали рабочие новокузнецкой шахты «Байдаевская». После нелегкой трудовой смены особенно приятно было встретиться с пейзажами Герасименко «у себя дома», в комбинате шахты. Это не первая выставка, организованная Новокузнецким городским музеем советского изобразительного искусства для шахтеров. «Ленинана» Н. Жукова, произведения мастеров советского искусства, «Французская живопись» в факсимильных репродукциях были показаны на шахтах «Зыряновская» и «Байдаевская».

Т. РУБИНЧИК.
г. Новокузнецк.

Н А У К А И ЖУРНАЛИСТИКА

ВЛАДИВОСТОК, 9 августа. **(Корр. ТАСС).** Сегодня закончился продолжавшийся четыре дня зональный творческий семинар журналистов Дальнего Востока и Восточной Сибири, пишущих о науке и технике.

Председатель президиума Дальневосточного научного центра, член-корреспондент АН СССР А. П. Капица в заключительном слово поблагодарил журналистов за внимание к научным проблемам Дальнего Востока.

Участники семинара побывали в Академгородке Владивостока и на морской экспериментальной станции на острове Попова, а также в бухте Лазурная.

Первого августа в пионерс
возвестили об открытии VI
Он посвящен волнующему соб
пор, как пионерской организа
Ленина. Более трех тысяч тове
ные гости почти из пятидеся
празднике.

НА СНИМКЕ: дети из ДРВ ра
знамени.

● ПИСЬМА ЧИТАТЕ

НИКОГДА

В 1954 г. мы закончил
школу. И вот двадцать ле
спустя собрались вмест
снова. В те годы было еще
раздельное обучение. В
школе № 19 учились девоч
ки, в 37-й — мальчики. А
учительница математики у
нас была одна — Анна
Ивановна Емельянова. Она
знала все наши симпатии
Своей энергией, любовью
предмету заразила многих.
Я это знаю точно. Ведь
многие из нас стали препо
давателями математики.

Анна Ивановна стала иниц
натором нашей встречи.
Помогала ей ученица 10-го
класса «Г» Аня Сколпина.
Она сумела разыскать 120
адресов.

И я получила вежливо-
ультимативное приглашение
быть на встрече.

Я лечу в Кемерово. При
езжала сюда и раньше. Н
теперь все полно особог
смысла. Около школы —
наши ребята, повзросле
шие на 20 лет. Прилетел

С П А

Дорогая редакция!
Мой девятилетний с
Женя долгое время
чился в детском отде
нии ЛОР областной бо
ницы № 1. Врачи бу
вально вырвали его
лап смерти, недавно в
писали домой с выз
ровлением. Хочу позд
вить врачей и мед
стер с победой и низ
низко поклониться ий
М. Н. СОЛОВЬЕВА
швея
г. Тайга.

Наш корреспондент с
зался с детским отделени
ЛОР областной клиническ
больницы № 1. Вот что ра
сказала врач отделени
Ольга Евдокимовна Мухо
дова:

— Женя Соловьев? Да эт
же наш общий «крестник
Так с полным основание

Под таким заголовком шестого июля в нашей газете было напечатано письмо кемеровчанки НАТАЛЬИ Ч. Оно вызвало много откликов. Мы публикуем некоторые из них, так как разговор идет о сокровенном и важном для каждого человека — об отношениях родителей и детей, о материнском долге и дочерней благодарности.

Уважаемая Наташа!

Письмо твое меня глубоко взволновало. Мне 49 лет. Я тоже, казалось, когда-то недолюбливала свою мать. Но большое видится на расстоянии. Десять лет, как на свете нет самого близкого мне человека. У меня взрослый сын, две родные сестры, а в самые трудные минуты жизни как мне не хватает мамы. Большой мудростью, пожалуй, она не обладала, но кто сравнится с нею искренней любовью и щедростью?

Учти, Наташа, любовь материнская всегда бескорыстна, а наша дочерняя любовь — только на нашей совести.

В. КОЗИНА.
г. Кемерово.

●

Мне 28 лет, имею двоих детей. Никогда не забуду, какими напутственными словами проводила меня моя родная мать к мужу. Иди, говорит, и больше не считай меня своей матерью. С болью покидала я дом. Думала, обижена мама потому, что я, став самостоятельной (только что закончила ремесленное училище), не смогу ей помочь: воспитывала она нас двоих без отца. Но я ошиблась. Причина была другая: маме не понравился зять.

Наташа Ч. обижается, что родители редко ее навещают. Я же, наоборот, была бы рада реже встречаться с мамой. Потому что всякий раз, как она приходила, устраивала в моем доме скандал, пыталась нас развести. Не вышло. Устав от напрасных усилий, сказала однажды мне:

— Что ты так за него уцепилась, что он тебе — мать родная?..

Как же мне уважать свою мать, если в дом мой она несла лишь печаль да горе?

Галина А.
г. Осинники.

●

Моя дочь живет в Магнитогорске. Она врач-хирург. У нее маленький ребенок. Три года подряд ездила к ним, водилась, и какая же мне благодарность? Зять заявил: «Я или мать...». И вот снова получила оттуда письмо: дочь лежит с ребенком в больнице. Внук очень слабенький. За ним нужен хороший уход, в ясли его нельзя, а няньку не могут найти. Что же мне делать? Ребенка люблю и жалею, но сердце у меня больное, трудно переносить нервотрепку с зятем. Поехать? Сколько протяну — и ладно. Помогла бы немного. Но зять против того, чтобы я жила у них.

КУДРЯВЦЕВА.
г. Кемерово.

●

Внимательно, несколько раз прочел я письмо Натальи Ч. Все оно, от начала до конца, проникнуто недовольством. Ни в одной строчке не говорится о том, что же сама Наталья хорошего сделала матери. Я лично твердо верю в народную мудрость: «Ласковое дитя двух маток сосет». Я вот что сказать хочу: Наталья, будете читать в газете отклики на свое письмо, верьте: люди будут говорить искренне, от души, желая помочь вам. Поэтому прочтите все внимательно, постарайтесь понять и сделать выводы для себя. Я лично советую вам: проявите сами заботу о матери, будьте с нею ласковы и добры. Поверьте, на такое отношение любое сердце отзывчиво. И будет у вас добрая мать, и будете вы счастливы вместе с нею. От души желаю вам этого.

В. ОМИНСКИЙ,
токарь.
Поселок Яя.

●

Никогда не писала в газету, но прочитала письмо Натальи Ч. и решила поделиться своим наболевшим. У меня с детства такие же отношения с мамой. Отца я уважаю больше. Он честный труженик, имеет много благодарностей по работе. Давно уже на пенсии, но продолжает работать. А мать за всю жизнь не проработала на производстве и десяти лет. Никогда мы, три ее дочери, не видели от нее ни совета доброго, ни ласкового слова. Получилось так, что один из ее внуков воспитывался у нее, так сколько моя сестра выслушала за это упреков от матери, сколько слез пролила...

В. Л., медсестра.
г. Ленинск Кузнецкий

●

Наташа, мне очень хочется, чтобы мое письмо напечатали, потому что моя мама — полная противоположность твоей. Никогда она не жила только ради себя. Все для детей, а потом и для внуков — это была и есть ее настоящая жизнь.

Моей маме 77 лет. Она пережила все войны, начиная с первой мировой. Четверть века отработала в колхозе, имела девять детей, шестерых из них схоронила в возрасте до двенадцати лет, а старшего сына потеряла на фронте Великой Отечественной войны. Рано мама стала вдовой. И детство ее было не сладким. Выросла сиротой, в чужих людях, прислугой. Вечная труженица, пережившая много страданий и горя. И откуда только в ее душе столько доброты, тепла и ласки, откуда у нее столько выдержки!

С трех до восемнадцати лет я была тяжело больна. Но она не определила меня, несмотря на трудности, в дом инвалидов, а всеми силами боролась за мое здоровье. Я встала на ноги, закончила десятилетку, техническое училище, а после замужества — институт. Муж также учился в институте. Мама была нашим верным помощником. Мы своей маме не знаем цены. В настоящее время я перенесла тяжелую операцию, и опять забота и доброта матери возвращают меня к жизни.

Наташа, ваша мама обязательно поймет, как она не права, поймет, что равнодушие делает родных чужими. Она должна это понять.

А. ЮРКЕВИЧ.
г. Кемерово.

●

Надеюсь, Наташа, вы помните слова из хорошей песни: «Сколько б я тебя, мать, не жалела, все равно пред тобой я в долгу...». Да, мы всегда обязаны ей хотя бы тем, что живем на свете, что имеем свои не только горести, но и радости. Вы же, Наташа, судя по письму в газету, не понимаете этого.

Почему вы думаете, что мать читала соседям письма вашего друга из досужего любопытства? А может, кроме них, ей не с кем было посоветоваться о вашей судьбе? Знайте, Наташа, тревога о детях, даже взрослых, у матери сильнее всех других чувств.

Вот вы пишете, что она полна сил, работает. Ох, милая Наташенька, знаешь ли ты, что такое — сорок семь лет? (Извините, невольно перешла на «ты», потому что мне столько же, сколько и вашей маме). А вы спросите у нее, полна ли она прежних сил, не нужна ли ей в чем ваша помощь? Может, и следует вам начать с заботы, с доброго отношения к ней?

«Но уходит и тут же забывает о нас...». Вы так уверенно говорите об этом! А может, наоборот, после ухода у нее всякий раз горечь в душе оттого, что снова и снова видит она в вашем отношении к ней отчужденность, которая с годами становится для нее горем великим?

И материнская любовь — награда, которую следует заслужить. А вы почувствовали нужду в близости с мамой, только когда растеряли подружек. Не поздновато ли?

Р. ЧУМАЧЕНКО.
г. Мыски.

ПОДАРКИ КНИГОЛЮБАМ

Подарком для книголюбов Кузбасса стал выпуск издательством «Советская Россия» фотоальбома «Кузбасс». Многокрасочный, великолепно оформленный альбом дает представление о природе нашего края, его городах, наиболее крупных предприятиях. И не случайно таким большим спросом пользуется он у покупателей.

А недавно на полках магазина появилось еще одно интересное издание «Советской России». Это альбом «Памятники Сибири». Он сразу же привлек внимание общественности. Альбом делится на 8 больших разделов-тем, каждая из которых иллюстрируется фотографиями памятников и памятных мест Сибири. Интересны такие разделы: «Из сибирской истории», «Пролетарским борцам», «Бессмертие героев», «Наука, литература, искусство», «Зодчество» и др.

Фотографии запечатлели и наши, кузбасские, памятники и памятные места. Запечатлены остатки бывшей Кузнецкой крепости на Маяковой горе, памятник тобольскому казачьему сыну Михайле Волкову, первооткрывателю Кузнецкого угольного бассейна, памятник героям мартовского восстания 1919 г. в г. Ленинске-Кузнецком, монумент «Слава шахтерскому труду» в Прокопьевске и другие.

С прекрасно выполненных 385 фотографий встает Сибирь — прошлая, настоящая и будущая. Такой альбом — хорошее приобретение для личной библиотеки, он явится толковым пособием для преподавателей школ, техникумов, институтов, а также учащихся и студентов.

Н. СОКОЛОВ,
директор «Дома книги».
г. Кемерово.

«КИРГИЗСКИЙ НАРЗАН»

Двадцатипятимиллионную бутылку «Ак-суу» выдал Беловодский завод. Киргизская минеральная вода по своему составу напоминает нарзан известного сибирского курорта «Дарасун».

Помимо Киргизии, «Ак-суу» получат жители Урала и Сибири.

(Корр. ТАСС).
Фрунзе.

Новости, события, факты

ПО СТРАНИЦАМ МЕСТНЫХ ГАЗЕТ

●

ИДУТ ИСПЫТАНИЯ

Опытные образцы новых усовершенствованных буровых штанг проходят сейчас испытания на Анжерском машиностроительном заводе. Инженеры заводского конструкторского бюро в содружестве со специалистами Кемеровского института МНИИПТМАШ предложили конструкцию, отличающуюся более высокой работоспособностью и надежностью. Пять машин с новыми штангами уйдут потребителям с завода уже в нынешнем году.

«Борьба за уголь».
г. Анжеро-Судженск.

ВСЕМ ПАХАРЯМ ПАХАРЬ

Механизатор колхоза «Правда» Николай Сергеевич Болотин — трехкратный чемпион: он завоевал первенство на районных, областных и зональных (среди областей зоны Западной Сибири) соревнованиях пахарей. Николай Сергеевич показал высокое мастерство механизатора, глубокие теоретические знания. Он — передовик производства, его опыт — пример для других.

Н. С. Болотов удостоен высокого звания «Пахарь-чемпион 1974 года». Ему повязаны чемпионские ленты, вручены золотая медаль, Почетные грамоты и ценные подарки.

«Ленинское знамя».
Беловский район.

ДОБРО ПОЖАЛОВАТЬ НА ШКОЛЬНЫЙ БАЗАР

Традиционный школьный базар открылся в Новокузнецке. На проспекте Металлургов, близ магазина «Силуэт», работники «Детского мира» предлагают юным покупателям к новому учебному году трикотажные изделия, обувь, письменные принадлежности. Кроме этого, в магазинах «Тимур», «Садко» и ряде других в различных районах города организованы уголки школьника.

«Кузнецкий рабочий».
г. Новокузнецк.

● ЛЮБИМЫЙ УГОЛОК ПРИРОДЫ

МОХОВАЯ СМОРОДИНА

Я начинаю понимать, что необходимо остановиться, осмотреться, решить, как быть дальше, но неведомая сила неумолимо несет все вперед и вперед, мне все кажется, что вон там, за теми деревьями, виден просвет, там дорога и конец моим мытарствам. Я поворачиваю, устремляюсь вперед, но вскоре убеждаюсь, что напрасно: кругом все лес и лес.

В глубине сознания давно созрела тревожная мысль. Я гоню ее, стремлюсь выбросить из головы и все ускоряю шаг, но становится совершенно очевидным, бесспорным: я заблудился, и хуже того — кружу.

«Спокойно, спокойно, — говорю я сам себе. — Нужно обязательно остановиться». И, пересилив себя, валюсь на трухлявую, обросшую мягким, влажным, ворсистым мохом колодину. Надо восстановить в памяти все, как было.

Лес начинался сразу же за огородами очаровательной, глухой, прижавшейся к тайге деревни, откуда я выскочил на часок за грибами на обед. Пройдя километра полтора вдоль опушки до небольшой таежной речки, я перешел ее вброд и стал искать грибы, петляя по полянкам. В одном месте свернул с покосов и углубился в тайгу. Когда решил, что пора вернуться, мне показалось, что иду в противоположную от деревни сторону. Я рассердился на себя, повернул обратно, залез в болото и окончательно заблудился.

Интересно, сколько же времени прошло? Ого, пятый час! По самым скромным подсчетам, я отмерил уже километров двадцать—двадцать пять. Где же сейчас? В какой стороне деревня? Болотистый угрюмый лес молчал. Было непривычно тихо, сумрачно, неуютно, и я почувствовал себя беспомощным, одиноким в этой знаменитой, раскинувшейся на сотни километров Мариинской тайге. Невольно в памяти всплыли трагические истории о заблудившихся.

Нет, только без паники. Надо спокойно разобраться. Я мысленно представляю себе треугольник Кемеровской области, вершиной упирающийся в юг и основанием лежащий на Томской области. Я сейчас скорее всего на северной границе, если уже не вторгся в соседнюю область.

Путь, следовательно, один — на юг. В любом случае я выйду на деревню или дорогу. Самое главное определить, в какой стороне этот желанный край. Оказалось, что лесную азбуку я знаю крайне плохо. «Ветки повернуты в южную сторону, мох покрывает северную часть ствола деревьев». Я внимательно всматривался в раскрытую «лесную книгу» и с сожалением убеждался, что не умею «читать». А ведь считал себя туристом, рыбаком. Но на реке совсем другое дело — течение скажет, где ты, куда идти. Стоп. Вот оно! Течение скажет! Нужно обязательно идти. Только прямо, не сворачивая, до речки.

Но вставать уже не хотелось, хотелось согреться, поесть, вздремнуть, прямо здесь, на мягком, уютном, упругом мху. Я повел взглядом и тут увидел одиноко стоящую веточку. Было в ней что-то нежное и знакомое. Стебелек слабенький, бледно-зеленоватый. Тяжело отвисли на тонких ножках вытянутые капельки рубиновых ягод. Моховая смородина. Я слышал, что в этой тайге она изредка встречается, но видеть до настоящего дня еще не приходилось. Осторожно сорвал несколько продолговатых с острыми пупырышками ягод. Были они необычайно вкусными и ароматными.

Я осмотрелся. Рядом стоял могучий кедр. В длинной мягкой хвое прятались гроздья спелых шишек. С шишками стало веселей. Я набрал их почти полную корзину. Тайга раскрывала передо мной свои богатства.

Я собрался, еще раз внимательно осмотрел несколько деревьев, прицелился, где больше мху, и медленно пошел в противоположную сторону, по намеченному пути. И чем дальше я шагал, тем больше успокаивался, да и лес уже не казался таким молчаливо однообразным.

На другой день к обеду я вышел на знакомый берег реки, в двух километрах от деревни. В моей корзине осталось совсем мало шишек, зато поверх лежала веточка моховой смородины с крупными ягодами.

В. КОЛЮБАКИН.
г. Новокузнецк.

А ПРАЗДНИК У КАЖДОГО СВОЙ...

В пятницу и субботу на улицах города часто встретишь автомобили, украшенные лентами и цветами. Таксисты укрепляют на крышах новеньких «Волг» два соединенных между собой кольца. Пятница и суббота — дни свадеб.

У Новокузнецкого городского загса шумно и многолюдно. Сюда приезжают будущие молодожены Центрального и Куйбышевского районов.

Прибывают и прибывают машины. Новые и новые пары в окружении родственников и друзей проходят в вестибюль. В комнатах жениха и невесты идут последние приготовления к торжественному моменту.

И вот регистратор приглашает первую пару. Под звуки «Свадебного марша» Мендельсона в зал вступают он и она.

Заведующая загсом Галина Петровна Ермаченко рассказывает, что только за последние два дня «прошло» 48 пар. В год же их бывает три с половиной тысячи.

Важно создать здесь людям праздничное настроение: ведь многое в жизни молодых супругов будет зависеть от того, каким будет этот день.

Праздник у каждого, кто приходит сюда, — свой, неповторимый. Один такой «свой» праздник нам довелось увидеть в тот же день в семье Немыкиных. В один день женились два брата. Старшему, Валерию, — 23, младшему, Александру, — 21. Невестам — Наташе Сухиной и Люде Курковой — по 18. Запомнится им этот день надолго. Все четверо наверняка будут говорить потом, что было у них, как у всех, но только чуть сильнее волновались родители, чуть приметнее улыбалась регистратор да чуть дольше друзья желали им счастья...

О. РУДНОВА.
г. Новокузнецк.

НА СНИМКЕ: у входа в загс.

● ПИСЬМО ВЫЗВАЛО ОТКЛИКИ

«ПОЧЕМУ ТЫ ТАКАЯ, МАМА?»

ОКНО в МИР

МЕЖДУНАРОДНОЕ ОБОЗРЕНИЕ

Западная Европа: ПРОТЕСТУЮТ КРЕСТЬЯНЕ

Крестьяне в странах «Общего рынка», прежде всего во Франции, Бельгии и Голландии, время от времени блокируют тракторами и комбайнами автострады, проводят демонстрации и митинги в городах, призывая городское население помочь им в борьбе за удовлетворение справедливых требований. Бельгийские фермеры по призыву четырех своих организаций отказались по вторникам поставлять в торговую сеть молоко, мясо и другую сельскохозяйственную продукцию. Это широкое движение крестьян в странах капитала вызвано резким ухудшением их положения.

В обстановке безудержной инфляции и роста цен резко подорожали товары, необходимые для сельскохозяйственного производства, — тракторы, сельскохозяйственные машины и инвентарь, удобрения, корма, горючее и топливо. В то же время в результате махинаций монополий, захвативших в свои руки сбыт и обработку сельскохозяйственной продукции, закупочные цены на зерно, мясо, овощи и фрукты остались на искусственно заниженном уровне. Капиталисты и крупные торговцы, непрерывно взвинчивающие розничные цены на продовольствие в городах, загребают баснословные барыши, а для крестьян, которым становится все труднее сводить концы с концами, наступили мрачные времена. Так, доходы крестьян Бельгии, составившие в прошлом году 45 миллиардов бельгийских франков, сократятся в нынешнем году до 24 миллиардов франков. Особенно сильно отражается такое положение на мелких и средних хозяйствах, ускоряя процесс их разорения. За последнее десятилетие в ФРГ разорилось около 500 тысяч крестьянских хозяйств, а в Голландии — 85 тысяч.

Немалую роль в ухудшении положения крестьянства играет сельскохозяйственная политика «Общего рынка», которая резко обострила конкурентную борьбу между странами — членами этой западноевропейской экономической группировки. К тому же в результате неразберихи, царящей в «Общем рынке», образуются громадные нераспроданные запасы сельскохозяйственной продукции. В прошлом году, например, не нашло сбыта большое количество сливочного масла, а в этом году в холодильнике стран «Общего рынка» скопилось 130 тыс. тонн мяса, которое не находит покупателей из-за высоких розничных цен на него.

Крестьяне западноевропейских стран требуют помощи от правительств, повышения закупочных цен на сельскохозяйственную продукцию, обуздания инфляции, снижения высоких налогов, принятия эффективных мер против произвола монополий. Их борьба встречает поддержку со стороны рабочего класса и прежде всего его авангарда — коммунистических партий. Коммунисты разработали конкретные программы улучшения положения крестьянства и оздоровления сельского хозяйства в своих странах.

ВСЕ ДАЛЬШЕ ПО ПУТИ СОТРУДНИЧЕСТВА

Народы Индии и Советского Союза отметили 9 августа третью годовщину со дня подписания индийско-советского Договора о мире, дружбе и сотрудничестве. Его заключение явилось важным событием в истории индийско-советских отношений. Этот документ заложил прочную правовую основу для их дальнейшего развития, стал крупным фактором в обеспечении безопасности и мира в Азии и во всем мире. Его большое положительное воздействие на международной арене особенно наглядно проявилось в конце 1971 года, когда в Южной Азии вспыхнул конфликт между Индией и Пакистаном. Советский Союз тогда решительно выступил в защиту мира и справедливости в этом районе, против вмешательства в конфликт империалистических кругов, намеревавшихся погреть на нем руки.

Одним из наиболее ярких примеров положительного влияния договора на развитие индийско-советских отношений явилось создание межправительственной комиссии по экономическому и научно-техническому сотрудничеству, которая занимается вопросами всестороннего развития и углубления экономических связей между двумя странами. При советском техническом содействии построены или продолжают строиться более 70 предприятий. Половина всей индийской нефти добывается на нефтяных месторождениях, открытых советскими специалистами.

Советский Союз является одним из самых крупных внешнеторговых партнеров Индии. Достаточно сказать, что, по предварительным оценкам, советско-индийский товарооборот в текущем году возрастет почти на 50 процентов по сравнению с предыдущим годом. Характерной его особенностью является то, что СССР, наряду с такими традиционными товарами индийского экспорта, как чай, кофе, джут, кожсырье, трикотаж, ткани, обувь, закупает в Индии все больше продукции ее машиностроения.

Знаменательной вехой на пути углубления советско-индийского сотрудничества стал прошлогодний визит Генерального секретаря ЦК КПСС Л. И. Брежнева в Индию. В результате его советско-индийские отношения стали еще крепче и теплее. Подписанные тогда документы дали новый импульс развитию советско-индийских связей в различных областях. Визит Л. И. Брежнева в Индию имел огромное значение для укрепления индийско-советской дружбы и сотрудничества, подчеркнула в недавнем интервью корреспонденту ТАСС премьер-министр Индии Индира Ганди. Мы преисполнены уважения к советскому народу, преодолевшему огромные трудности и невзгоды и упрочившему могущество своей страны. Мы хотели бы, чтобы наша дружба стала еще более тесной. К этим словам И. Ганди следует добавить, что к этому стремятся и все советские люди.

СТРАТЕГИЯ И ТАКТИКА НЕОФАШИСТОВ

Двенадцать убитых и несколько десятков раненых — таков итог нового чудовищного преступления, совершенного на днях итальянскими неофашистами. Террористы заложили бомбу в переполненный вагон железнодорожного экспресса «Италикус». Взрыв грянул при выходе его из горного тоннеля на участке Флоренция—Болонья. Перед спасателями, прибывшими к месту спровоцированной катастрофы, предстала кошмарная картина: пылающий, покореженный вагон, из которого слышались стоны раненых и крики о помощи.

Этот бесчеловечный акт террора — лишь очередное звено в длинной цепи фашистских преступлений и провокаций, продолжающихся уже несколько лет и принимающих все более наглый характер. Чуть ли не ежедневно печать сообщает о новых вылазках последышей Муссолини — то о поджоге помещений левых партий и профсоюзов, то об избиении студентов и рабочих, то о выстрелах из-за угла в демократических деятелей.

Нити этих преступлений ведут в штаб-квартиры неофашистских и прочих крайне правых легальных, полулегальных и подпольных организаций и группировок. Речь прежде всего идет о неофашистской партии «итальянское социальное движение — национальные правые силы», возглавляемой бывшим членом муссолиниевского правительства Дж. Альмиранте. Вокруг этой партии, официально представленной в парламенте, группируется много нелегальных террористических банд, постоянно плетущих заговоры против республики.

При всей своей разношерстности эти группировки придерживаются одной общей стратегии и преследуют общую политическую цель. Своими погромными и террористическими акциями они стремятся создать и нагнетать в стране обстановку страха и неуверенности, вызвать массовые беспорядки и смуту, внушить обывателям мысль о необходимости «сильной власти», способной навести «железный порядок», и таким образом подготовить условия для реакционного переворота, свержения республики и установления режима фашистского толка по образцу диктатур, существовавших до недавнего времени в Португалии и Греции.

Вылазки реакции наталкиваются, однако, на решительный отпор трудящихся, левых и демократических сил страны, в первую очередь более чем полутора-миллионного отряда коммунистов. После взрыва в «Италикусе» Политбюро Итальянской компартии опубликовало заявление с призывом к трудящимся крепить бдительность, единство и сплоченность, решительно требовать и добиваться искоренения условий для подрывных действий неофашистов.

А. СОЛОДОВ,
Е. ЕГОРОВ,
Ю. ЛОПАТИН.
(ТАСС).

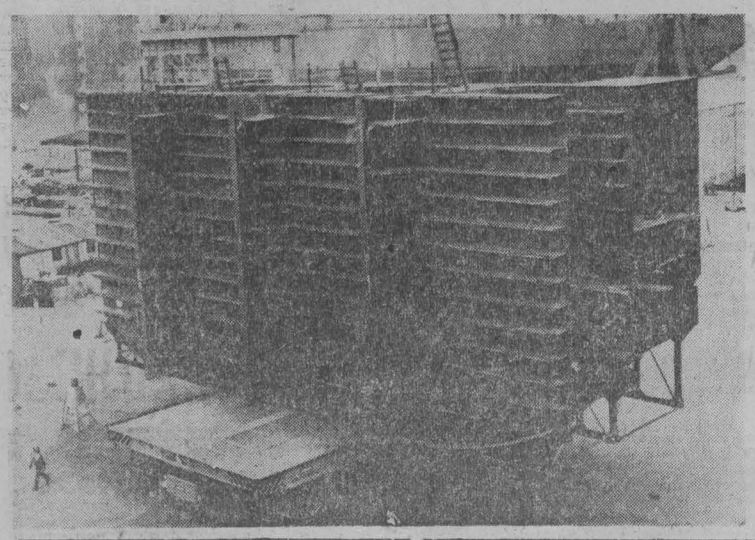

Крупнейшая в Европе самоходная грузовая платформа работает на судоверфях Конумс в шведском городе Мальме, где строится серия танкеров-гигантов дедвейтом 360 тысяч тонн.

Транспортер собственным весом 130 тонн на своих 112 колесах, собранных в 28 блоков по 4 колеса в каждом, может перемещать 500-тонные детали кораблей со скоростью 6 километров в час.

Два дизеля с воздушным охлаждением по 230 лошадиных сил обеспечивают работу гидромоторов восьми ведущих колесных блоков. Для того, чтобы обеспечить угол поворота в 90 градусов, установлены 9 гидродомкратов, принимающих на себя половину общей нагрузки, что сокращает износ покрышек и облегчает поворот. Управление машиной обеспечивается водителем в одной из двух кабин, установленных спереди и сзади трайлера. С полной нагрузкой машина имеет тяговое усилие 56 тонн и может преодолевать подъемы в 6 градусов.

НА СНИМКЕ: самоходная платформа перевозит деталь корабля.

Фотохроника ТАСС.

ВЫСТУПЛЕНИЕ Р. НИКСОНА

ВАШИНГТОН, 9 августа. (ТАСС). Выступая вечера вечером по национальному радио и телевидению, Р. Никсон об'явил о своем решении уйти в отставку с поста президента США. Он заявил, что этот пост займет вице-президент Дж. Форд, который принесет присягу 9 августа.

Об'ясняя мотив своей отставки, Р. Никсон сказал: После бесед, которые я имел с руководителями конгресса и с другими руководящими деятелями, я пришел к выводу, что из-за уотергейтского дела я, возможно, не буду располагать той опорой в конгрессе, которую я считаю необходимой для поддержки очень трудных решений и для выполнения президентских обязанностей так, как этого потребуют интересы страны. Америка нуждается в президенте, сказал далее Р. Никсон, отдающем все свое время исполнению прямых обязанностей, и то же самое — справедливо и для конгресса особенно сейчас, учитывая те проблемы, с которыми мы сталкиваемся здесь и за границей.

Продолжение борьбы на протяжении предстоящих месяцев ради личного оправдания, указал Р. Никсон, почти полностью поглотило бы время и внимание как президента, так и конгресса в период, когда мы должны уделить все внимание проблемам мира и проблемам внутри страны.

Передавая свою должность вице-президенту, сказал далее Р. Никсон, я полностью отдаю себе отчет в том, какое бремя ответственности ляжет на его плечи, и, следовательно, в том, какое понимание и сотрудничество потребуется ему от всех американцев. В этой связи Р. Никсон подчеркнул важность задач, стоящих перед страной, в том числе в области внешней политики. Последние пять с половиной лет явились важным периодом в истории США и всего мира. Это был период свершений, которыми мы все можем гордиться, сказал Р. Никсон. Но задачи, стоящие впереди, не менее велики, и они тоже потребуют поддержки и усилий конгресса и народа, действующих в сотрудничестве с новым правительством.

Вместе с Советским Союзом, продолжал Р. Никсон, мы совершили тот решающий перелом, благодаря которому начался процесс ограничения ядерных вооружений. Но мы должны поставить перед собой цель не просто ограничить, а сократить и в конце концов ликвидировать это страшное оружие, чтобы оно не могло уничтожить цивилизацию и чтобы угроза ядерной войны больше не висела над миром и над народами.

Мы установили новые отношения с Советским Союзом. Мы должны развивать и расширять эти новые отношения, чтобы эти две страны мира могли жить в условиях сотрудничества, а не противоборства.

Касаясь других международных проблем, Р. Никсон отметил также, что в последние годы была завершена самая долгая в истории Америки война — война во Вьетнаме, начат процесс восстановления мира на Ближнем Востоке. В числе внутренних проблем, по словам Р. Никсона, жизненно важная задача состоит в том, чтобы начать «залечивать раны страны, оставить позади горечь и споры недавнего прошлого».

ЗАЯВЛЕНИЕ ДЖ. ФОРДА

ВАШИНГТОН, 9 августа. (ТАСС). Вице-президент Джеральд Рудольф Форд, который вступит сегодня на пост президента, сделал заявление в связи с отставкой Р. Никсона.

Я имел возможность, сказал Дж. Форд, наблюдать внешнюю политику, которая на протяжении последних пяти лет оказалась особенно успешной в смысле обеспечения мира для всех нас и, надеюсь, для остального мира.

Эта политика, как я полагаю, может обеспечить мир в предстоящие месяцы и годы.

Позвольте мне без всяких колебаний и оговорок отметить, что эта политика, которая позволила достичь мира и заложить основы для мира в будущем, поскольку это будет зависеть от меня, как президента Соединенных Штатов, будет продолжаться и впредь.

У нас, заявил Дж. Форд, много других проблем. У нас есть внутренние проблемы, которые должны быть решены. Они могут быть решены и будут решены при условии сотрудничества конгресса с президентом и теми, кто работает с ним. Я полагаю, что смогу приступить к тому, чтобы вместе с демократами и республиканцами не только в сенате, но и в палате представителей начать работать над проблемами — серьезными проблемами, с которыми мы сталкиваемся у себя в стране.

Дж. Форд выразил надежду, что дух сотрудничества в отношениях с конгрессом, сотрудничества в решении проблем за границей и проблем в собственной стране принесет пользу не только Соединенным Штатам, но и всему миру в целом.

Дж. Форд сообщил, что он попросил Г. Киссинджера остаться на своем посту государственного секретаря в новом правительстве и что тот дал на это свое согласие.

ЦЕРЕМОНИЯ ПРИВЕДЕНИЯ К ПРИСЯГЕ ПРЕЗИДЕНТА США ДЖ. ФОРДА

ВАШИНГТОН, 9 августа. (ТАСС). Сегодня в Белом доме новый президент Соединенных Штатов Джеральд Форд принес присягу председателю верховного суда У. Бергеру.

С момента принятия присяги Дж. Форд вступил в должность президента.

После церемонии принесения присяги Дж. Форд сделал краткое заявление.

Джеральд Рудольф Форд родился 14 июля 1913 года в городе Омаха (штат Небраска). Он окончил Мичиганский и Иэльский университеты, после чего стал заниматься юридической практикой.

Во время второй мировой войны Дж. Форд служил в морской авиации США и участвовал в боевых операциях, за что получил ряд военных наград.

В 1948 году Дж. Форд был впервые избран в палату представителей конгресса США и с тех пор переизбирался в ее состав. С 1965 года стал лидером республиканского меньшинства в палате представителей.

12 октября 1973 года Дж. Форд был назначен вице-президентом США после ухода в отставку С. Агню.

В своих выступлениях Дж. Форд высказывался в поддержку политики нормализации советско-американских отношений и положительно оценил итоги советско-американских переговоров на высшем уровне.

(ТАСС).

НА СЛЕДУЮЩЕЙ НЕДЕЛЕ В ОБЩЕСТВЕННОЙ ПРИЕМНОЙ РЕДАКЦИИ «КУЗБАССА» ПРИЕМ ВЕДУТ С 10 ДО 17 ЧАСОВ:

Понедельник — Л. А. Пономарева.
Вторник — В. В. Марковцев.
Четверг — А. М. Плешкунова.
Пятница — Д. Н. Шишкин.

В среду с 10 до 13 часов ведет прием юрист.

ПОГОДА

Гидрометбюро сообщает:

11—14 августа в Кузбассе ожидается переменная облачность, местами кратковременные дожди. В первой половине периода местами грозы, во второй половине — туманы. Ветер юго-западный, 7—12 метров в секунду. Температура ночью 10—15, днем 20—25 градусов тепла.

Редактор
В. И. ДЕНИСКИН.

В ТЕАТРАХ И КИНО

ГОСУДАРСТВЕННЫЙ ТЕАТР ОПЕРЫ И БАЛЕТА БАШКИРИИ
(в помещении театра оперетты). ПАЯЦЫ И КАРМЕН-СЮИТА. Начало в 19 час. 30 мин. 12 августа — ЛЕБЕДИНОЕ ОЗЕРО.
(в помещении ДК строителей) 12 августа, на татарском языке. ЗУР-КОНЦЕРТ. Начало в 19 час. 30 мин.

Концертный зал ФИЛАРМОНИИ КОНЦЕРТ ЮГОСЛАВСКОЙ ЭСТРАДЫ. Начало в 19 час. 30 мин.

Кинотеатр «МОСКВА» Цветной широкоформатный художественный фильм ОКЕАН (10, 12, 14, 16, 18-10, 20, 21-50).

Зал КИНОХРОНИКИ (кинотеатр «Москва»). Хроникальный фильм УБИЙЦА ИЗВЕСТЕН (12-30, 19-30). Художественный фильм ЛЮБИТЬ ЧЕЛОВЕКА, две серии (9-30, 13-30, 16-30, 21).

Летний КИНОТЕАТР Художественный фильм ПО СЛЕДАМ БРЕМЕНСКИХ МУЗЫКАНТОВ (17, 19, 21).

Кинотеатр «ЮБИЛЕЙНЫЙ» Художественный фильм АФРИКАНСКИЙ СЛОН (10, 14-10). Арабский художественный фильм ИГРА КАЖДОГО ДНЯ (11-50, 16, 18-10, 20, 21-50 — детям смотреть не рекомендуется).

Кинотеатр «КОСМОС» Чехословацкий художественный фильм Я ПОДОЖДУ, ПОКА ТЫ УБЬЕШЬ (9, 10, 11, 13, 14, 15, 16, 17, 18, 19, 20, 21). Художественный фильм РАДИ ЖИЗНИ НА ЗЕМЛЕ, 2-я серия (12, 21-40).

Кинотеатр «ПИОНЕР» ПРИКЛЮЧЕНИЯ ОДИССЕЯ (10, 11-50, 13-40, 15-20). КАЛИНА КРАСНАЯ (17-10, 19-10, 21-10). УЧЕНЫЕ ИЩУТ РАЗУМ (к сеансу в 21-10).

Кинотеатр «ОКТЯБРЬ» СНЕГУРОЧКА (10, 14). ШАНТАЖ (12, 16, 17-50, 19-40, 21-30 — детям смотреть не рекомендуется).

Кинотеатр «МЕТАЛЛУРГ» СКАЗКА О ПОПЕ И О РАБОТНИКЕ ЕГО БАЛДЕ (10, 14-20). ВСТРЕЧИ И РАССТАВАНИЯ (11-30, 19). ПРЕДАННОСТЬ, две серии (16, 21).

Кинотеатр «ПРОГРЕСС». КОМУ ОН НУЖЕН, ЭТОТ ВАСЬКА? (10, 14). ШАНТАЖ (12, 16, 17-50, 19-40, 21-50 — детям смотреть не рекомендуется).

Кинотеатр «ЛУЧ» ОГОНЬ В НОЧИ (10, 14). ОНА И ДЬЯВОЛЫ, две серии (11-30, 15-30, 18-20, 20-40).

ДК СТРОИТЕЛЕЙ Киносборник. МАЛЬЧИК-ОДУВАНЧИК (11). ЖЕЛЕЗНАЯ МАСКА, две серии (12-20, 19).

ДК ХИМКОМБИНАТА ОНА И ДЬЯВОЛЫ, две серии (15, 17-30, 20).

ДК ШАХТЕРОВ. РАДИ ЖИЗНИ НА ЗЕМЛЕ, 2-я серия (12-30, 14-30). ЗОЛОТАЯ ПУЛЯ (16-30, 18-30, 20-30).

Клуб ГРЭС БЕГИ, МАЛЫШ, БЕГИ (15). ШАНТАЖ (17, 19, 21 — детям смотреть не рекомендуется).

Клуб КОКСОХИМЗАВОДА. УЛИЦА 13 ТОПОЛЕЙ (17, 19, 21).

Клуб ГРП РУДНИЧНОГО РАЙОНА ИСКАТЕЛИ ЗАТОНУВШЕГО ГОРОДА (16). НОЧИ КАБИРИИ (18, 20).

12 АВГУСТА

ГОСУДАРСТВЕННЫЙ ТЕАТР ОПЕРЫ И БАЛЕТА БАШКИРИИ
(в помещении театра оперетты). ЛЕБЕДИНОЕ ОЗЕРО. Начало в 19 час. 30 мин. 13 августа — ТРАВИАТА.
(в помещении ДК строителей) На татарском языке. ЗУР-КОНЦЕРТ. Начало в 19 час. 30 мин.

Кинотеатр «МОСКВА». Новый цветной художественный фильм ПУТЬ В ПОЛУТЬМЕ (9-30, 11-20, 13-20, 16, 18-10, 20, 21-50 — детям смотреть не рекомендуется). РОМЕНСКАЯ МАДОННА (к сеансу в 13-20).

Зал КИНОХРОНИКИ (кинотеатр «Москва»). Хроникальный фильм МОРЕ ДОЛЖНО БЫТЬ ЛАЗУРНЫМ (12-30, 19-30). Художественный фильм ЛЮБИТЬ ЧЕЛОВЕКА, две серии (9-30, 13-30, 16-30, 21).

Кинотеатр «ЮБИЛЕЙНЫЙ». Киносборник. КАК КОЗЛИК ЗЕМЛЮ ДЕРЖАЛ (10, 14-10). Новый цветной художественный фильм ПУТЬ В ПОЛУТЬМЕ (11-50, 16, 18-10, 20, 21-50 — детям смотреть не рекомендуется).

Кинотеатр «КОСМОС». Новый цветной широкоэкранный художественный фильм ЖРЕБИЙ (10, 12, 14, 16, 18, 20, 21-40). Новый цветной широкоэкранный художественный фильм ИСПОЛНЯЮЩИЙ ОБЯЗАННОСТИ (9, 11, 13, 17, 21). Я ПОДОЖДУ, ПОКА ТЫ УБЬЕШЬ (15, 19).

Кинотеатр «ПИОНЕР». ВСАДНИК БЕЗ ГОЛОВЫ (10, 18-40). ТРИ МУШКЕТЕРА, две серии (12, 15-20, 20-40).

Кинотеатр «ОКТЯБРЬ». СНЕГУРОЧКА (10, 14). ШАНТАЖ (12, 16, 17-50, 19-40, 21-30 — детям смотреть не рекомендуется).

Кинотеатр «МЕТАЛЛУРГ». ЧУДАК ИЗ ПЯТОГО «Б» (10, 14-30). РАДИ ЖИЗНИ НА ЗЕМЛЕ (11-40, 16, 17-50, 19-40, 22).

Кинотеатр «ПРОГРЕСС». ИГРА КАЖДОГО ДНЯ (12, 16, 17-50, 19-40, 22—детям смотреть не рекомендуется).

Кинотеатр «ЛУЧ». ВСТРЕЧИ И РАССТАВАНИЯ (10, 14-20, 18-40). СЫН ПРОКУРОРА, две серии (11-40, 16, 20-40).

ДК ШАХТЕРОВ. Я ПОДОЖДУ, ПОКА ТЫ УБЬЕШЬ (14-30, 16-30, 18-30, 20-30).

Клуб ГРЭС. РОДНАЯ КРОВЬ (17-15, 19, 21).

Клуб КОСОХИМЗАВОДА. ШАНТАЖ (17, 19, 21—детям смотреть не рекомендуется). ДО ЭКВАТОРА 100 КИЛОМЕТРОВ (к сеансу в 21 час).

На экране народная артистка СССР

НОННА МОРДЮКОВА

Чем дорого для нас творчество замечательной актрисы Нонны Викторовны Мордюковой? Только ли темпераментом, страстностью, которые буквально обрушиваются на нас при ее появлении на экране? Нет, главное, наверное, в том, что она смогла понять, выявить, воплотить то, что живет в каждой русской женщине, развернуть на экране истинно русский характер. Председатель колхоза Саша Потапова в «ПРОСТОЙ ИСТОРИИ», Доня Трубникова в «ПРЕДСЕДАТЕЛЕ», Феня Угрюмова в «РУССКОМ ПОЛЕ» — эти роли прекрасной актрисы стали явлением в нашей культурной жизни.

И вот новая роль — Анточины КАШИРИНОЙ.

...Счастливо складывалась жизнь Антонины с Николаем, вернувшимся к ней после войны. Но неожиданно, непонятно наступил разрыв.

О женщине большой и красивой души, большого трепетного сердца, о любви и сложных человеческих отношениях, о драме, о расплате за нее, пусть несправедливой — что ж поделаешь! — драме, в которой не всякому из нас дано выстоять так, как смогла Антонина Каширина, и расскажет фильм

«ВОЗВРАТА НЕТ»

по повести А. КАЛИНИНА.
Режиссер Алексей САЛТЫКОВ.

ПИШИТЕ, ЗВОНИТЕ

Адрес редакции и издательства: 650630, ГСП, г. Кемерово-99, ул. Ноградская, 3. Телефоны: редактора 6-61-54, приемной 6-69-74, заместителя редактора 6-65-74, ответственного секретаря 6-68-81, зам. ответственного секретаря 6-65-63, отделов редакции: партийной жизни 6-61-83 и 6-02-08, пропаганды 6-66-73, промышленного 6-69-44 и 95-51-02, сельского хозяйства 6-67-82 и 6-90-71, Советов депутатов 6-64-84, культуры 6-62-01, строительного 6-67-46 и 6-02-00, писем и рабселькоров 6-90-52 и 6-60-72, информации 6-62-37, 95-58-76 и 6-82-61, еженедельника «Панорама» 6-63-02, об'явлений 6-68-72, фотокорреспондентов 6-90-63, приема информации 6-88-85, общественной приемной 6-66-52, бухгалтерии 6-90-54, директора издательства 6-69-23.

ОП17117. Типография издательства «Кузбасс». 2 Заказ 187.