Кемеровская областная научная библиотека
ГАЗЕТНО-ЖУРНАЛЬНЫЙ ФОНД

Пролетарии всех стран, соединяйтесь!

КУЗБАСС

ОРГАН КЕМЕРОВСКОГО ОБКОМА КПСС и ОБЛАСТНОГО СОВЕТА ДЕПУТАТОВ ТРУДЯЩИХСЯ

Газета основана в январе 1922 года. ● № 157 (14268). ● Воскресенье, 7 июля 1974 года. ● Цена 2 коп.

В ПОЛИТБЮРО ЦК КПСС, ПРЕЗИДИУМЕ ВЕРХОВНОГО СОВЕТА СССР, СОВЕТЕ МИНИСТРОВ СССР

ОБ ИТОГАХ ТРЕТЬЕЙ СОВЕТСКО-АМЕРИКАНСКОЙ ВСТРЕЧИ НА ВЫСШЕМ УРОВНЕ

Политбюро ЦК КПСС, Президиум Верховного Совета СССР, Совет Министров СССР рассмотрели сообщение Генерального секретаря ЦК КПСС товарища Л. И. Брежнева об итогах третьей советско-американской встречи на высшем уровне, полностью одобрили деятельность делегации Советского Союза и политические результаты прошедших переговоров, имеющих важное значение для укрепления отношений между СССР и США, для дела мира и международной безопасности.

Переговоры Генерального секретаря ЦК КПСС тов. Л. И. Брежнева, Председателя Президиума Верховного Совета СССР тов. Н. В. Подгорного, Председателя Совета Министров СССР тов. А. Н. Косыгина и министра иностранных дел СССР тов. А. А. Громыко с президентом США Р. Никсоном, проходившие в Советском Союзе в период с 27 июня по 3 июля 1974 г., являются новым крупным вкладом в улучшение советско-американских отношений, способствуют дальнейшей разрядке международной напряженности, утверждению в международных отношениях принципов мирного сосуществования государств с различными социальными системами, что отвечает интересам народов СССР и США, интересам укрепления мира во всем мире.

Политбюро ЦК КПСС, Президиум Верховного Совета СССР, Совет Министров СССР с удовлетворением отмечают, что благодаря последовательному претворению в жизнь Программы мира партией и Советским государством в советско-американских отношениях за последние два года наступил коренной позитивный поворот.

В результате первых двух встреч — в мае 1972 г. в Москве и в июне 1973 г. в США — были подписаны такие имеющие огромное значение документы, как основы взаимоотношений между СССР и США, Соглашение о предотвращении ядерной войны, Договор об ограничении систем противоракетной обороны и Временное соглашение о некоторых мерах в области ограничения стратегических наступательных вооружений, а также другие политические документы, определяющие отношения между двумя державами на основе принципов мирного сосуществования.

В ходе третьей встречи советских и американских руководителей обе стороны пришли к заключению о необходимости прочно выдержать и проводить в жизнь главную линию, намеченную в подписанных в 1972—1973 гг. документах. Соглашения, заключенные между СССР и США, в целом составляют широкую основу для дальнейшего развития советско-американских отношений и взаимовыгодного сотрудничества.

Первостепенное внимание во время переговоров было уделено вопросам дальнейшего уменьшения военной опасности и ограничения стратегических вооружений. С учетом заключенных на предыдущих встречах основополагающих документов в этой области достигнута договоренность об ограничении систем противоракетной обороны обеих стран, о согласованном ограничении подземных испытаний ядерного оружия, о дальнейших усилиях, направленных на ограничение стратегических наступательных вооружений, о принятии мер, нацеленных на исключение из арсеналов государств химического оружия. Все это является существенным продвижением по пути укрепления мира и взаимного доверия, подкрепляет и углубляет разрядку международной напряженности.

Принципиальное значение имеет зафиксированная в документах решимость США и СССР прилагать совместные усилия к устранению опасности войны и особенно войны, влекущей применение ядерного и других видов оружия массового уничтожения, к ограничению и в конечном счете прекращению гонки вооружений, особенно стратегических, упрочению разрядки напряженности и распространению ее на весь мир. Выполнение обеими сторонами взятых на себя обязательств послужит действенному обеспечению международной безопасности.

Новые соглашения о сотрудничестве в области здравоохранения, энергетики, жилищного и других видов строительства, и особенно долгосрочное соглашение о содействии экономическому, промышленному и техническому сотрудничеству, являются дальнейшим крупным продвижением вперед в деле расширения двустороннего сотрудничества. Развитие отношений между обеими странами на началах полного равноправия и взаимной выгоды, взятые на себя обязательства уважать права и интересы всех государств являются важным фактором дальнейшего улучшения международной обстановки и расширения международного сотрудничества.

Важное значение для создания стабильного мира в Европе будет иметь успешное завершение совещания по безопасности и сотрудничеству на данном континенте. Обе стороны исходят из того, что результаты переговоров будут способствовать завершению в ближайшее время совещания на высшем уровне, что соответствовало бы интересам народов Европы и всего мира.

Большое значение имеет подтверждение обеими сторонами своих позиций по мирному урегулированию на Ближнем Востоке на основе известных резолюций Совета Безопасности ООН, при котором должны быть учтены законные интересы всех народов Ближнего Востока, включая палестинский народ, и право на существование всех государств данного района.

Политбюро ЦК КПСС, Президиум Верховного Совета СССР, Совет Министров СССР с удовлетворением отмечают, что новая советско-американская встреча стала крупной вехой в истории отношений между СССР и США, привела к достижению целого ряда принципиальных договоренностей по важным проблемам современности. Советский народ единодушно поддерживает итоги прошедших переговоров.

Политбюро ЦК КПСС, Президиум Верховного Совета СССР, Совет Министров СССР заявляют о своей решимости последовательно вести работу по претворению в жизнь решений XXIV с'езда КПСС, принятой им Программы мира, совместно согласованной линии братских социалистических стран в международных делах, давать отпор происками агрессивных империалистических сил, укреплять социалистическое содружество, обеспечивать дальнейший рост экономического и политического могущества СССР, повышение благосостояния советского народа, всемерно способствовать обеспечению прочного мира на земле и социального прогресса народов.

● ПРОВЕРЯЕМ ВЫПОЛНЕНИЕ ОБЯЗАТЕЛЬСТВ

ЗАГОТОВКИ ПРОДУКТОВ ЖИВОТНОВОДСТВА

Совхозы и колхозы области успешно завершили выполнение полугодового народнохозяйственного плана продажи государству молока, мяса, яиц. При этом за шесть месяцев молока продано 239.778 тонн — 111 процентов, скота и птицы в живом весе — 46.009 тонн — 115 проц., яиц — 206.750 тысяч штук — 122 процента к народнохозяйственному плану.

По соревнующимся районам выполнение полугодового задания по реализации продуктов животноводства характеризуется такими показателями: в первой колонке — процент выполнения полугодового задания по реализации молока, во второй — скота и птицы, в третьей — яиц):

Юргинский	121	134	103
Яшкинский	113	132	117
Чебулинский	121	132	134
Тисульский	103	115	147
Новокузнецкий	117	127	132
Кемеровский	109	124	110
Беловский	115	113	135
Прокопьевский	112	94	113
Яйский	113	112	157
Ижморский	111	104	147
Промышленновский	112	114	144
Ленинск-Кузнецкий	108	114	135
Крапивинский	106	104	172
Топкинский	106	103	100
Тяжинский	104	103	160
Мариинский	104	114	116

Совхозы и колхозы области продали молока на 14 проц. больше, чем в первом полугодии прошлого года. Наибольший прирост к прошлому году дали хозяйства Крапивинского и Топкинского районов — 24 процента. На 23 проц. перекрыл прошлогодний рубеж Тяжинский район. Наименьший плюс (3—5 процентов) к уровню прошлого года дали хозяйства Прокопьевского и Ленинск-Кузнецкого районов.

Уровень прошлого года по заготовкам скота и птицы по области перекрыт на 37 процентов. При этом совхозы Топкинского района перекрыли прошлогодний рубеж на 84 процента, Крапивинского — на 61, Ижморского и Новокузнецкого — на 55 процентов. Наименьший в области плюс дали хозяйства Яйского района — 16 процентов.

Яиц за шесть месяцев реализовано на 26 процентов больше, чем за такое же время прошлого года.

В ЦК КПСС и СОВЕТЕ МИНИСТРОВ СССР

Политбюро ЦК КПСС и Совет Министров СССР рассмотрели отчет делегации Советского Союза во главе с членом Политбюро ЦК КПСС, Председателем Совета Министров СССР А. Н. Косыгиным об итогах XXVIII сессии Совета Экономической Взаимопомощи, проходившей в Софии 18—21 июня 1974 г.

Было отмечено, что решения сессии имеют большое политическое значение для дальнейшего развития братского сотрудничества социалистических государств, укрепления их единства и сплоченности, упрочения международных позиций и авторитета мирового социализма. Успешные итоги 25-летней деятельности Совета Экономической Взаимопомощи являются убедительным свидетельством торжества интернационалистской политики КПСС, братских коммунистических и рабочих партий, направленной на всестороннее сближение и тесное взаимодействие социалистических стран. В них нашли реальное воплощение коренные преимущества социализма в деле под'ема экономики и народного благосостояния, в формировании сплоченного сотрудничества народов, органически сочетающего их национальные и интернациональные интересы.

Политбюро ЦК КПСС и Совет Министров СССР высоко оценивают тот факт, что руководители братских партий и государств в приветствиях XXVIII сессии СЭВ выразили единодушную решимость и впредь укреплять единство и сплоченность социалистических стран во всех областях, последовательно претворять в жизнь Комплексную программу социалистической экономической интеграции, укреплять Совет Экономической Взаимопомощи, совершенствовать деятельность СЭВ и других международных организаций экономического сотрудничества стран социализма.

Политбюро ЦК КПСС и Совет Министров СССР считают, что реализация мероприятий, намеченных XXVIII сессией СЭВ, будет способствовать более эффективной и планомерной координации и об'единению усилий братских стран в решении задач социалистического и коммунистического строительства, а также послужит укреплению мощи и международного влияния социалистического содружества в интересах борьбы за социальный прогресс, мир и международное сотрудничество.

ЦК КПСС и Совет Министров СССР одобрили деятельность делегации СССР на XXVIII сессии СЭВ и поручили компетентным советским органам разработать и осуществить необходимые меры, обеспечивающие полное и своевременное выполнение решений сессии.

ТАСС сообщает

В ИНТЕРЕСАХ СОТРУДНИЧЕСТВА И МИРА

Мировая общественность горячо приветствует итоги переговоров между советскими руководителями и президентом США. Решимость обеих сторон продолжать и расширять взаимовыгодное сотрудничество, действовать на международной арене в интересах мира вызывает чувство глубокого удовлетворения у людей доброй воли во всех странах.

Зарубежная печать продолжает публиковать многочисленные статьи и комментарии, посвященные итогам переговоров.

НЬЮ-ЙОРК. Комментируя итоги переговоров, «Нью-Йорк таймс» в редакционной статье пишет: Л. И. Брежнев хотел бы придать разрядке необратимый характер, и Московское коммюнике констатирует поддержку президентом Соединенных Штатов этой благородной цели. Обозреватель газеты Дж. Рестон отмечает, что встреча отразила «политические реальности» современного мира.

БУДАПЕШТ. Итоги советско-американской встречи в верхах — главная внешнеполитическая тема сегодняшних венгерских газет. «Мадьяр немзет» отводит итогам советско-американской встречи всю первую полосу. В передовой статье отмечается важность сближения позиций СССР и США по вопросам европейской безопасности.

ХЕЛЬСИНКИ. Газета «Суоменмаа» дает высокую оценку заключенному между Советским Союзом и США соглашению о содействии экономическому, промышленному и техническому сотрудничеству. Это соглашение, пишет газета, будет играть большую роль в деле развития добрососедских отношений и многостороннего сотрудничества между СССР и США. Такой вывод подсказывает опыт отношений между СССР и Финляндией.

ПАРИЖ. Третья советско-американская встреча на высшем уровне «займет важное место в истории мирного сосуществования», подчеркивает «Юманите». В ходе встречи были достигнуты существенные успехи, которые обеспечивают продвижение сотрудничества между двумя великими державами в новых направлениях. Московские соглашения дали весьма положительный итог в различных областях.

ЛОНДОН. Третью советско-американскую встречу в верхах можно с полным основанием назвать успешной, подчеркивает «Дейли телеграф». По словам газеты, итоги переговоров свидетельствуют о дальнейшем продвижении по пути разрядки международной напряженности. «Дейли телеграф» придает большое значение доброй воли сторон продолжать активные и тесные контакты и консультации.

РИМ. «Процесс разрядки необратим» — под таким заголовком опубликована статья в газете «Коррьере делла сера», которая, в частности, пишет: «Исход этой третьей советско-американской встречи на высшем уровне отражает нынешнее состояние отношений между двумя державами. Она подтвердила, что нет альтернативы переговорам, направленным на достижение разрядки напряженности».

(ТАСС).

ОБУВЬ ДЛЯ ВАС

Коллектив объединения «Кузбассобувь» взял обязательство — изготовить в 1974 году 100 тысяч пар обуви сверх плана. Прошло полгода. Сверх плана выпущено 76 тысяч пар.

Больше всего обуви на сверхплановом счету коллектива Киселевской фабрики. Здесь особенно хорошо работает поток № 2, возглавляемый мастерами Л. Габитовой, Т. Левченко, З. Рябовой, Т. Лисицей, Н. Лобановой.

Сейчас коллективы предприятий объединения «Кузбассобувь» принимают новые обязательства. В частности, киселевские обувщики решили досрочно, в октябре, перекрыть производственную мощность фабрики.

Г. ШАЛЯПИНА,
инженер объединения «Кузбассобувь».

г. Киселевск.

Поздравляем!

УКАЗ ПРЕЗИДИУМА ВЕРХОВНОГО СОВЕТА РСФСР

О ПРИСВОЕНИИ ПОЧЕТНОГО ЗВАНИЯ ЗАСЛУЖЕННОГО РАБОТНИКА ТОРГОВЛИ РСФСР РАБОТНИКАМ ТОРГОВЫХ ПРЕДПРИЯТИЙ И ОРГАНИЗАЦИЙ КЕМЕРОВСКОЙ ОБЛАСТИ

За заслуги в области советской торговли присвоить почетное звание заслуженного работника торговли РСФСР

1. **Алехину** Ивану Петровичу — повару ресторана «Томь» Кемеровского городского треста ресторанов.

2. **Беляевой** Марии Семеновне — директору Кемеровского универмага.

3. **Горбунковой** Надежде Александровне — заведующей магазином № 24 Кемеровского горхлебторга.

4. **Завертайло** Марку Никодимовичу — начальнику Новокузнецкого орса управления рабочего снабжения по Кузбассу Министерства угольной промышленности СССР.

Председатель Президиума Верховного Совета РСФСР М. ЯСНОВ.
Секретарь Президиума Верховного Совета РСФСР Х. НЕШКОВ.

Москва, 4 июля 1974 года.

☆ ☆ ☆

Иван Петрович АЛЕХИН не просто повар. Он художник, виртуоз в своем деле. Так приготовить любые блюда, так украсить их, так накрыть стол умеют немногие. Свой опыт он не держит за семью замками. Он учит молодежь. Гости из нашей страны и заграничные, которых он нередко обслуживает, восхищаются его искусством.

Звание «Мастер-повар» ему присвоено еще в 1957 году. За безупречную работу он награжден орденами Октябрьской Революции, «Знак Почета», медалями, его фамилия занесена в областную Книгу почета, много раз получал грамоты, премии, благодарности.

☆ ☆ ☆

О Марии Семеновне БЕЛЯЕВОЙ говорят так: работать с ней и трудно, и легко. Трудно, потому что спрашивает слишком строго. Легко, потому что сама много делает. С ее приходом в универмаг коренным образом изменились формы торговли. Сотни тысяч покупателей могут оценить ее настойчивость. Универмаг перешел на комплексную продажу товаров. Результат? Нынче за шесть месяцев продано товаров населению на два миллиона рублей больше, чем за тот же период прошлого года.

Улучшилась материально-техническая база: торговые залы увеличились на три тысячи квадратных метров, на 1600 кв. метров — складские помещения.

Мария Семеновна закончила торговый техникум в Иркутске, а затем заочный институт советской торговли в Москве. Она способный организатор, умеющий быстро внедрять в торговлю все прогрессивные формы работы.

Надежда Александровна ГОРБУНКОВА кавалер ордена Ленина. Кемеровчане хорошо знают фирменный магазин № 24 на углу улицы Весенней. Всегда здесь свежий хлеб, широкий ассортимент всевозможных кондитерских изделий. 12 лет работает в этом магазине Надежда Александровна. Многие покупатели знают ее лично. Все их просьбы, заявки она старается выполнить быстро. Сама Горбункова тоже знает лично многих покупателей. Инвалидов, престарелых жителей магазин обслуживает на дому.

Под ее руководством воспитано много способных продавцов.

Надежда Александровна ведет большую общественную работу. Она член партийного бюро горхлебторга, член комиссии прогрессивных форм работы в своем магазине.

☆ ☆ ☆

Марк Никодимович ЗАВЕРТАЙЛО вот уже двадцать два года возглавляет орс, он всю свою энергию, знания, талант отдает тому, чтобы хорошо кормить шахтеров и их семьи. По его инициативе в орсе построены прекрасные современные хранилища для овощей и фруктов, пивной бар, цех полуфабрикатов, цех фруктовых вод. Почти все магазины торга перешли на самообслуживание. Чтобы лучше обеспечить население он сам лично и другие работники орса выезжают в различные области страны, чтобы закупить грибы, клюкву, фрукты, бахчевые культуры.

Завертайло является организатором горячего питания шахтеров под землей. Под его руководством работает школа передового опыта по организации горячего питания школьников.

«САЛЮТ-3»: ПОЛЕТ ПРОДОЛЖАЕТСЯ

ЦЕНТР УПРАВЛЕНИЯ ПОЛЕТОМ. 5 июля. (ТАСС). Научная станция «Салют-3» к 16 часам московского времени совершила 170 оборотов вокруг Земли, из них десять — с космонавтами на борту. Параметры траектории движения станции составляют:

— максимальное удаление от поверхности Земли (в апогее) — 276 километров;

— минимальное удаление от поверхности Земли (в перигее) — 265 километров;

— период обращения — 89,7 минуты;

— наклонение орбиты — 51,6 градуса.

После выполнения первых операций по расконсервации станции космонавты отдыхали. В это время станция совершала полет вне зоны радиовидимости с территории Советского Союза.

В очередном сеансе радиосвязи командир экипажа Попович сообщил, что работа на борту станции проходит в полном соответствии с программой полета.

Бортовые системы станции функционируют нормально, в жилых отсеках поддерживаются условия близкие к земным. Самочувствие космонавтов Павла Поповича и Юрия Артюхина хорошее.

Комсомольско-молодежная бригада Рудольфа Стахеева с новокузнецкой шахты «Нагорная» — одна из инициаторов областного движения за высокую нагрузку на забой, комплекс, машину и механизм. Передовой коллектив, обязавшись выдать за год на-гора из комплексно-механизированной лавы 450 тысяч тонн угля, уверенно идет к намеченной цели.

НА СНИМКЕ: бригадир Рудольф Стахеев.

Фото В. Клюева.

г. Новокузнецк.

За 1.800.000 тонн кормовых единиц

ПОЛОЖИТЕЛЬНЫЙ БАЛАНС

В племсовхозе «Октябрьский», как, впрочем, и у соседей, многолетние травы нынче удались хуже прошлогоднего. Сейчас здесь скашивают и убирают на сено такие массивы, на которых костер безостый совершенно лишен подгона. Расчет? Убрать траву с этих массивов побыстрее, после июльских дождей подкормить азотом, это наверняка погонит отаву, дружнее пойдет в рост явно задержавшаяся с развитием люцерна, которую костер с весны основательно приглушил.

— У нас здесь каждое лето так получается, — говорит тракторист Евгений Дворянидов, — в июле косим почти один костер. К осени он чуть-чуть отрастает, а люцерна поднимается вовсю.

Сейчас трудно судить, как сложится обстановка на этом массиве. Но надежда на второй укос (или хотя бы на пастбищный корм) все-таки есть. А пока здесь хозяйничают механизированные звенья сенозаготовителей. Их три. Каждое состоит из семи человек. В распоряжении одного звена стогометатель, подборщик-копнитель, две толкающие волокуши. Этим трем звеньям приданы еще двое граблей — боковые и поперечные. Всего в трех звеньях насчитывается, таким образом, 26 человек. Норма на одно звено — сметать в стога 25 тонн сена, на три звена — 75 тонн. Сейчас они убирают низкоурожайные массивы и за день сметывают в стога около 90 тонн. Это в первом отделении. А всего в совхозе ежедневно застоговывают 200 тонн отличного, зеленого как лук, сена.

Тон в соревновании задает звено Александра Малова. Этот небольшой коллектив в первый же день работы, несмотря на неизбежную в таких случаях наладку, всякого рода согласования, выполнил норму, а затем пошел плюсовать.

Совсем немного уступают маловцам механизаторы из звена Виктора Конева, тоже перекрывающего норму. На этом же массиве и такими же темпами ведет стогование звено Николая Лимонова. Беседуем с главным ветеринарным врачом совхоза Яковом Ивановичем Янцеиом (случилось так, что он в эти дни командует, как говорится, всем парадом).

— Как складывается баланс? — переспрашивает он. — Конечно, он будет похуже прошлогоднего: травостой не тот. И все-таки центнеров по двадцать с гектара сена возьмем. И получится в общем-то баланс положительный.

Сена по плану надо застоговать 2600 тонн. 600 тонн уже есть. Каждый день прибавляется по 200 тонн. План при такой погоде будет к 15 июля. Но теперь уже видно: перекроем его примерно тонн на шестьсот.

— А как с сенажом?

— Сенаж будет. На этот вид корма решено убрать многолетние сеяные травы (естественных в совхозе почти нет) первого года пользования. На сенаж же пойдет и отава, на которую мы все-таки можем рассчитывать. Таким образом, две тысячи тонн сенажа мы наверняка заложим. Если прибавить к этому оставшиеся от прошлогодних заготовок две нетронутые траншеи с сенажом и десятка полтора стогов сена, то в общей сложности на нынешнем кормовом балансе совхоза сена и сенажа вместе наберется примерно семь тысяч тонн.

В совхозе полным ходом идет приготовление травяной витаминной муки на агрегате АВМ-0,4. Этого корма уже припасено 70 тонн. А к концу сезона будет заприходовано его примерно 500 тонн.

Силоса по плану надо заложить 14 тысяч тонн. Состояние посева кукурузы пока не внушает серьезных опасений за урожай. В совхозе считают, что план выполнить удастся. А если к этому прибавить еще около трех тысяч тонн отличного силоса, оставшегося от прошлогодних щедрот кукурузного поля, то и в этой части баланс корма складывается в пользу сытой зимовки.

Словом, «Октябрьский», по всем расчетам, будет с кормами. Порукой тому — четкая, слаженная работа всех звеньев на заготовке кормов.

П. АНОСОВ,
спец. корр. «Кузбасса».

Кемеровский район.

ВАЖНЫЙ УЧАСТОК ПАРТИЙНОЙ РАБОТЫ

Глубокие социально-экономические, научно-технические и культурные преобразования происходят в жизни нашего общества. Активное участие в этих преобразованиях требует от людей совершенствования их знаний, расширения кругозора. И здесь на помощь приходит книга. Она помогает познать опыт ушедших поколений и приоткрывает завесу грядущего. Она — оружие в классовой борьбе, в том остром противоборстве социалистической и буржуазной идеологии, которое характерно для современного мира. Книга помогает в труде и жизни.

Любовь к книге — характерная черта нашего советского образа жизни. Нигде не выпускается столько литературы, как у нас в стране. Советский народ справедливо называют самым читающим народом в мире. Тысячи библиотек представляют в распоряжение читателей свыше 3 миллиардов томов книг.

Рассматривая пропаганду книги как важную составную часть идеологической работы в массах, Коммунистическая партия и государство внимательно и заботливо относятся к развитию библиотечного дела в стране. Проявлением этой заботы и внимания явилось недавно принятое постановление ЦК КПСС «О повышении роли библиотек в коммунистическом воспитании трудящихся и научно-техническом прогрессе». В нем отмечены огромные успехи нашей страны в развитии библиотечного дела, высоко оценивается роль библиотекарей в духовном обогащении людей, отмечается, что библиотеки ведут активную пропаганду политики Коммунистической партии и Советского государства, оказывают большую помощь партийным организациям в коммунистическом воспитании людей, повышении их культурного и научно-технического уровня.

В нашей области действует 1212 массовых библиотек различных ведомств, в том числе 665 библиотек системы Министерства культуры РСФСР, 477 профсоюзных, 70 библиотек других ведомств и 306 технических библиотек. Учащихся и студентов обслуживают 89 библиотек высших и средних специальных учебных заведений и 1281 — школьная. В сельской местности работают 584 библиотеки. На каждые 900 жителей—библиотека. Во всех их насчитывается 37,5 миллиона книг. Читателями являются 2 миллиона человек, что составляет более 71 процента всего населения области.

Система библиотечного обслуживания охватывает все отрасли народного хозяйства, все населенные пункты, все семьи трудящихся области. В отдаленных микрорайонах городов, рабочих поселках и в небольших населенных пунктах сельской местности функционирует 3,5 тысячи передвижек и пунктов выдачи книг.

Партийные комитеты, советские и профсоюзные органы постоянно заботятся о развитии и укреплении материальной базы библиотек. За восьмую и три года девятой пятилетки вновь открыто 229 библиотек, многие действующие получили новые помещения, оборудование и мебель.

Решением облисполкома в 1972 году утвержден перспективный план развития библиотечной сети и дальнейшего улучшения материальной базы учреждений культуры, в том числе и библиотек, на 1972—1977 годы. Дорогу к книге читателю открывают 3532 библиотекаря, среди которых много подлинных энтузиастов пропаганды книги, добрых воспитателей и советчиков.

На состоявшемся недавно областном совещании библиотечных работников 25 лучших библиотекарей были награждены Почетными грамотами обкома партии и облисполкома, облсовпрофа, управления культуры и обкома профсоюза работников культуры. С большим уважением назывались имена заслуженных работников культуры РСФСР М. Т. Рыжковой из Крапивинской районной библиотеки, М. А. Соловьевой—заведующей центральной городской библиотекой имени Гоголя города Новокузнецка, С. А. Джуриновой — главного библиотекаря областной библиотеки, З. Ф. Шипицыной — директора областной библиотеки, кавалера ордена Трудового Красного Знамени Е. Л. Азановой — заведующей Пачинской сельской библиотекой Яшкинского района, З. И. Головиной — директора научно-технической библиотеки Кузнецкого металлургического комбината, Р. Н. Дубленниковой—заведующей библиотекой профкома шахты «Пионерка» города Белова, и многих других. Говорилось о том, что к ним идут люди не только, чтобы подобрать необходимую литературу, но и поделиться мыслями, впечатлениями, посоветоваться, как поступить при тех или иных жизненных обстоятельствах.

Настойчивая, самоотверженная работа подавляющего большинства библиотекарей области увенчалась большим успехом. За работу в 1973 году библиотекари области завоевали первое место и получили переходящее Красное знамя Совета Министров РСФСР и ВЦСПС по зоне Западной Сибири. В областном соревновании первое место заняли библиотеки города Кемерова и Юргинского района, второе — города Осинников и Тяжинского района, третье — города Междуреченска и Крапивинского района.

Итоги работы библиотек области показывают значительные качественные изменения в обслуживании населения, большую идейную направленность, стремление наиболее полно удовлетворить запросы на книгу всех категорий читателей, как можно лучше наладить справочно - информационную службу. В 1973 году количество читателей в массовых библиотеках области увеличилось более чем на 69 тысяч человек.

Заметно изменился состав книжных фондов. Они стали более разнообразными по содержанию, лучше укомплектованы научно-технической литературой, полнее удовлетворяют возрастающий спрос на ленинскую книгу, оказывают большую помощь партийным комитетам в организации политической учебы коммунистов, комсомольцев и беспартийных активистов, в повышении культурного и научно-технического уровня рабочих.

В практику многих библиотек вошло проведение массовых мероприятий: вечеров, встреч, чтений, месячников политической книги, Ленинских уроков с молодежью. Все больше деятельность библиотек сближается со злободневными задачами политической и хозяйственной жизни области и страны в целом.

Однако постановление ЦК КПСС потребовало, чтобы каждая библиотека выступала более активным проводником политики партии, более полно использовала свои возможности в деле формирования нового человека, расширения его общеобразовательного и профессионального кругозора, строила работу с учетом тех огромных преобразований, которые характерны для развитого социалистического общества.

Заботясь об усилении роли библиотек как важных воспитательных, идеологических и научно-информационных учреждений, городские и районные комитеты партии, исполкомы местных Советов и их отделы культуры должны более вдумчиво направлять их работу, настойчивее добиваться, чтобы строилась она на научной основе, велась творчески. Тем более, что уровень работы многих библиотек области еще не полностью отвечает задачам коммунистического воспитания трудящихся, поставленным XXIV с'ездом партии.

Недостаточная эффективность использования ценных книг, низкая обращаемость фондов, неудовлетворительная практика комплектования, особенно сельских и школьных библиотек, не позволяет в должной мере удовлетворять запросы трудящихся. Многие библиотеки недостаточно оперативно и целеустремленно информируют читателей о вновь поступившей литературе, мало выпускают рекомендательных указателей и методических пособий по вопросам коммунистического воспитания трудящихся, экономике, философии, истории КПСС, по проблемам научно-технического прогресса, а также в помощь рабочим массовых профессий. Более широкому использованию книги мешает ведомственная разобщенность, отсутствие кооперирования в комплектовании фондов.

Недостатки в работе библиотек об'ясняются также и тем, что управление культуры облисполкома, отдельные гор- и райисполкомы, сельские Советы и профсоюзные комитеты не проявляют должной заботы об укреплении материально - технической базы библиотек, о создании для библиотекарей необходимых жилищно-бытовых условий.

Нуждается в улучшении финансирование библиотек, в частности, необходимо решить проблему увеличения ассигнований на комплектование книжных фондов и выписку периодической литературы сельских библиотек.

Интересы повышения роли библиотек в коммунистическом воспитании трудящихся требуют, чтобы библиотечные кадры постоянно находились в поле зрения партийного руководства.

Библиотечное обслуживание населения — важный участок идеологической работы. Партийные организации должны видеть в библиотекарях своих ближайших помощников и все делать для того, чтобы во главе библиотек находились люди, овладевшие передовыми формами и методами пропаганды литературы, подлинные энтузиасты. Сейчас важно усилить заботу о библиотечном обслуживании трудящихся, в особенности детей и юношества.

Труд библиотекаря, вся библиотечная работа по своему характеру глубоко партийны, и долг всех партийных комитетов и организаций — как можно полнее использовать библиотеки в формировании марксистско-ленинского мировоззрения трудящихся, нацелизать библиотеки на активное участие в решении тех больших задач, которые выдвинуты XXIV с'ездом КПСС, постановлениями партии и правительства.

Библиотечная книга — испытанное, надежное идеологическое оружие партии— должна активно служить народу, обогащать духовный мир советского человека.

З. КУЗЬМИНА,
секретарь Кемеровского обкома КПСС.

Коллектив цеха № 4 на заводе «Кузбассэлектромотор» выпускает наибольшее количество электродвигателей для угольной и химической промышленности. Одной из ведущих здесь на сборке является бригада Константина Ивановича Губина.

НА СНИМКЕ: бригадир К. И. Губин, слесари-сборщики П. М. Новиков, В. К. Капранов, Н. М. Чернеев, Т. Б. Агаев.

Фото П. Костюкова.

г. Кемерово.

Проблемы легкой индустрии

ПОПРАВКИ К ПРОЕКТУ

В текстильном производстве сырье (волокно, пряжа или искусственные нити) проходит большой технологический цикл обработки. Специалисты — текстильщики и ученые еще не нашли пути получения ткани об'единением отдельных машин в технологические линии. Между тем строятся предприятия-гиганты, в которых основные производственные здания занимают десяток и более гектаров площади под одной крышей. Поэтому ясно, что механизация перемещения громадного количества сырья, полуфабрикатов, вспомогательных материалов и готовой продукции — основа дела.

Так и у нас. Кемеровский комбинат шелковых тканей располагается в трех основных корпусах, соединенных наземными транспортными переходами. Он должен вырабатывать среднесуточно 182 тысячи метров ткани, потребляя 27,8 тонны сырья. В нем размещено около 4,5 тысячи единиц технологического оборудования. Его необходимо постоянно обеспечивать сырьем и материалами, чтобы не нарушить сопряженность отдельных участков между собой.

Надо признать, в проекте уделено внимание механизации основных трудоемких операций. Но не все решения нас удовлетворяют. К примеру, в центральный склад машины подвозят сырье в контейнерах или мешках, затем козловым краном (а в мягкой упаковке — пока вручную) их перегружают на специальную тележку-платформу, которую отвозит тягач. Здесь сырье выгружают электропогрузчиком, который и укладывает коробки или мешки на стеллажи.

Начав работать, мы обнаружили, что тележку с контейнером электротягач может вести только по хорошей дороге, в зимнее время часто буксует. К тому же ему не хватает места в складе для проезда к месту складирования и разворотов.

Пришлось искать выход. Начальник отдела сбыта В. Н. Сенаторов вместе с группой рационализаторов предложил вместо электротягача применить тяговую барабанную установку, а тележку поставить на рельсы. Решение оказалось дельным. Такую схему теперь применили и на транспортировке контейнеров с тканью из склада на контейнерную площадку.

В шлихтовальном цехе должно быть шестнадцать машин. Но проектный институт (ГПИ-1) только к семи из них предусмотрел монорельсовый путь с электротельферами с обеих сторон, чтобы можно было устанавливать и снимать сновальные валики и навои весом в 350 и 180 килограммов. К остальным же моноредльсовый путь подведен только спереди. А как поднимать навои и укладывать их в гнезда машины? Вопрос остался открытым.

Инженерно - технической службе комбината тоже пришлось срочно решать его. И не только, кстати, его. Надо было сделать шлихтовальные машины универсальными, чтобы на них можно было обрабатывать основы ленточной и партионной установки. Нам пришлось изготавливать стойки для сновальных валов и стеллажи для укладки партий валов, разработать и выполнить систему дистанционного управления машиной, изготовить и смонтировать моноредльсовые пути. Зато все это исключило тяжелый ручной труд в шлихтовальном отделе.

Другой важной работой была механизация транспортировки в уточно-перемоточный отдел пустых шпуль и пряжи на шпульных паковках обратно в склад. Институтское решение показалось ненадежным. Мы пришли к выводу, что из-за несовершенства конструктивных элементов устройство не будет действовать стабильно. С этим согласился и институт, но проект не переработан до настоящего времени. Поэтому мы решили механизировать эти операции своим способом.

Инженерно - техническим работникам комбината пришлось внести большие изменения в разработанные институтом поточные линии промерки, контроля и чистки ткани, конструкции ленточных конвейеров, транспортирующих ткань от браковочных машин. Многие ручные работы механизированы в электрокарном цехе, в электроремонтной мастерской, на бердо-ремизном участке и т. д. Все это в основном сделано в механических мастерских комбината.

Но до настоящего времени остается ряд вопросов, которые, по мнению руководства комбината, должны быть пересмотрены институтом. Основными из них мы считаем следующие.

По проекту из ткацкого склада суровую ткань электротягачами на прицепных тележках надо перевозить в склад отделочного производства по наземному асфальтированному переходу. Перевозка большого количества ткани с одной фабрики в другую потребует много тележек и электротягачей. Да и сохранить ткань при перевозках трудно.

На отделочной фабрике ткани предстоит еще одна перевалка таким же способом, при доставке в складально-уборочный цех. В связи с большим грузопотоком как быть со встречным транспортом, который должен будет возвращаться на отделочную фабрику за новой партией ткани? Этот вариант механизации перевозки тоже потребует много рабочих и транспорта.

Руководство комбината предлагало институту применить другие средства механизации, изменить конструкцию наземного перехода, но вопрос не решен. Между тем отделочное производство строят.

Это тем более обидно, что мы-то сами располагаем небольшими силами. Мобилизуем их всеми доступными средствами. Часть проблем вносим в план технических мероприятий, другие решаем через научно-техническое общество, БРИЗ и т. д. Например, работники механической и энергетической служб — члены НТО — взяли себе несколько тем для разработки.

Мы практикуем и личные поручения инженерно-техническим работникам. У нас 97 молодых специалистов, и половина из них получила индивидуальные тематические задания. Рационализаторская работа внесена в условия соревнования подразделений, и это тоже поддерживает интерес к техническому творчеству. К сожалению, пока технологи отстают от механиков и энергетиков, а если бы подключились и они, можно бы сделать больше.

И. КИЗИЛОВ.
главный инженер комбината шелковых тканей.

г. Кемерово.

● СТУДЕНЧЕСКОЕ ЛЕТО

ОТРЯДЫ ОТПРАВЛЯЮТСЯ В ПУТЬ...

Сданы последние экзамены, улеглись экзаменационные страсти. Для студентов области начался третий, трудовой семестр, который тоже надо постараться сдать как можно лучше. В эти дни студенческие строительные отряды отправляются в путь. Сформировано 116 отрядов численностью 5,245 человек. Им предстоит освоить по плану ЦК комсомола 11 миллионов рублей, на 2 миллиона больше, чем в прошлом году. Средняя выработка на одного бойца составит две тысячи рублей. Ребята построят 5 школ—в поселках Глубоком Топкинского, Бековo и Ефтино Беловского районов и других. В Мариинске бойцы ССО будут заняты на строительстве совхоза-техникума. Всего за лето этого года парни и девчата из студенческих строительных сдадут 150 и примут участие в строительстве 240 об'ектов. Впервые наши бойцы отправятся за пределы Кузбасса — на Дальний Восток.

В областном штабе ССО во всем чувствуется напряженная деловая атмосфера: то и дело раздаются звонки, обсуждают свои дела командиры отрядов, уже успевшие надеть новенькие зеленые формы. Кто-то пришел еще раз уточнить об'ем работ, у кого-то не решены хозяйственные вопросы. И работникам штаба надо быть в курсе всех дел, чтобы помочь им.

— Жизнь в отрядах началась еще в апреле,—рассказывает комиссар областного ССО А. Некрасов, — когда бойцы проходили профессионально-техническую подготовку. Ее получили 40 проц. ребят. Лучшими в подготовительный период стали комсомольские организации Кемеровского технологического института (секретарь Л. Пыжова), Сибирского металлургического института (И. Логунов) и Кемеровского химического техникума (Е. Шуков).

Шахты «Распадская» в Междуреченске, «Бирюлинская-2» в Березовском, Ступишинский и Глубокинский животноводческие комплексы в Тяжинском и Топкинском районах — все это лишь малая доля об'ема работ, которые предстоит сделать нашим бойцам.

Но студенческие отряды нужны не только для того, чтобы строить. Они возьмут с собой своих лучших музыкантов, чтецов и танцоров: запланировано прочитать 120 лекций и поставить 430 концертов. А еще с ними поедут 300 ребят, состоящих на учете в детских комнатах милиции, для которых отряд станет лучшим другом и наставником.

У отрядов «Факел», «Атлант» СМИ и «Чайка» Кемеровского госуниверситета уже накоплен немалый опыт в работе с трудновоспитуемыми.

Дружба, взаимная выручка, дисциплина — вот что помогает бойцам в «освоении» трудных душ.

С каждым годом у нас все больше и больше бойцов вливаются в строительные отряды. В этом году, например, впервые поедут на строительство Кемеровской бройлерной птицефабрики отряды «Зодчий» и «Изыскатель» Кемеровского архитектурно-строительного техникума. Однако в некоторых отрядах Кузбасса еще слабо ведется организационная работа: отряд Кемеровского медицинского института часто страдает недисциплинированностью бойцов. Институт культуры так и не смог полностью набрать отряд. А в Юрге ССО вообще не удалось создать.

Хотелось бы обратить особое внимание партийных и комсомольских организаций учебных заведений на это положение.

Разговор о студенческих строительных продолжает В. Копылов, главный инженер областного ССО. Его волнуют хозяйственные проблемы:

— На основании специальных указов министерств мы вправе требовать от организаций, чтобы они перечислили часть денег еще до выезда отряда на об'екты. Однако вот как обстоит дело на сегодняшний день: из 85 организаций это сделали только 16. На счет обкома комсомола предстоит перечислить 63 тысячи рублей.

Имеются должники и за прошлый год. СУМ-5 треста «Облремстрой», где работал отряд «Факел» Беловского медучилища, не перечислило до сих пор 500 рублей. А птицефабрика «Сибирячка» задолжала больше — тысячу.

Рейд по местам дислокации отрядов помог нарисовать следующую картину: если в тресте «Кузбасстрансстрой» все готово к приему студентов, то этого нельзя сказать о Тырганском стройуправлении треста «Прокопьевскшахтострой». Там не заготовлена арматура и не решен вопрос по доставке 1.000 кубических метров бетона. Расторгнуто два договора с Яйским ЛПК, который считает, что сейчас нечего тратиться на отряд: вот приедут ребята, тогда и будет разговор.

Студенческий строительный — большая сила. Но не нужно относиться к ней потребительски, считая ее чем-то вроде подсобного рабочего. А именно от такого подхода к делу не избавились еще некоторые организации.

В студенческих строительных отрядах Кузбасса немало бойцов, которые уже не первый год отправляются на новые об'екты, делят все тяготы трудной, но интересной студенческой жизни. П. Чепкасов, бывший главный инженер Новокузнецкого зонального отряда, за активную работу в ССО награжден медалью «За трудовую доблесть». Хорошо проявил себя В. Поплавский, командир «Химика» Кузбасского политехнического института. В четвертый раз он едет с отрядом. Несколько трудовых семестров сдала на отлично Л. Савкина, командир Беловского зонального штаба ССО.

Проходят годы, но не забывается жизнь в студенческом строительном. Наступает лето, и снова бывшие бойцы ССО ощущают радостное беспокойство: их снова тянет в отряд. Чем же привлекает он?

— Жизнь в отряде мне нравится тем, что имеешь возможность увидеть плоды своих рук, — говорит Л. Пыжова, выпускница Кемеровского госуниверситета. — Ведь по-настоящему человек раскрывается только в труде.

Командир всегда должен видеть больше своих бойцов, но надо обязательно советоваться во всем с ребятами. Тогда и жизнь в отряде не покажется скучной.

В этом году Лида—командир выездного отряда «Путина», который проведет на дальневосточном острове Шикотан два месяца. 180 девчат и 20 юношей вместе с новосибирцами будут работать в поселке Крабозаводск. Совсем недавно командир вернулась из поездки на Шикотан, где очень ждут ребят и приготовились к их приезду.

Пожелаем же Лиде и всей многотысячной армии бойцов Кузбасса новых свершений, дорог и строек, попутного ветра...

И. ПЕТРОВА.
г. Кемерово.

ЕДУТ ЛЮДИ В ШУШЕНСКОЕ

ШУШЕНСКОЕ. (Красноярский край). (ТАСС). 5 июля в Шушенском мемориальном музее-заповеднике «Сибирская ссылка В. И. Ленина», открытом в апреле 1970 года, побывал миллионный посетитель.

Здесь, в Шушенском, воссоздан уголок того старинного села, каким оно было в 1897—1900 годах во время ссылки В. И. Ленина. В музее-заповеднике собран уникальный этнографический материал о жизни сибирского крестьянства конца прошлого века. Но внимание посетителей привлекает прежде всего обширная экспозиция революционной деятельности молодого Ленина и его соратников по ссылке.

Отовсюду едут в Шушенское люди. Строки, написанные ими на языках почти всех народов мира в книгу отзывов музея-заповедника, — свидетельство любви народной к Ильичу.

КУЗБАСС У ОТВЕЧАЮТ

«Вода, пар и бесхозяйственность»

В статье «Вода, пар и бесхозяйственность» («Кузбасс», 14 мая 1974 г.) вопрос о нерациональном расходовании конденсата и тепла Новокемеровским химическим комбинатом поставлен правильно. Факты бесхозяйственности действительно имеют место.

«Кузбассэнерго» со своей стороны принимало меры к тому, чтобы повысить процент возврата конденсата химкомбинатом. В результате возврат его на протяжении последних трех лет несколько возрос, но все же остается ниже установленной договором нормы.

На имя руководителей Новокемеровского химкомбината мы неоднократно направляли письма с требованием прекратить расход конденсата на производственные цели.

Однако химкомбинат все еще затягивает ввод химводоочистки, которая должна решить проблему замены потребляемого для технологических целей конденсата очищенной водой. С вводом новых мощностей в 1974 году расход конденсата на комбинате не сокращается, напротив, может возрасти.

«Кузбассэнерго», рассмотрев статью в «Кузбассе», потребовало от руководства комбината принятия немедленных мер к сокращению, а начиная с 1975 г., полному прекращению расхода конденсата на производственные нужды.

Г. ПОЛОНЯНКИН,
управляющий «Кузбассэнерго».

Рабочие династии

СЛАВНЫ ТРУДОМ

157 лет трудится на коксохимическом заводе рабочая династия Петуховых, которая начала свою деятельность со строительства завода. Ей и другой известной на заводе династии Пенских посвящена выставка в областном краеведческом музее.

Родоначальник династии Петуховых — Иван Матвеевич, бывший батрак, крестьянин, пришел работать на завод в 1927 году.

У Ивана Матвеевича пятеро детей, и четверо работают на заводе.

Старший сын Николай проработал на заводе всего год, ушел на фронт и погиб в бою. На выставке — свидетельство об окончании школы и трудовая книжка Николая. Второй сын—Владимир Иванович работает на заводе с 1945 года, сейчас он мастер электроцеха. Много раз за высокие производственные показатели награждался Почетными грамотами, а имя его занесилось на заводскую Доску почета. Не отстает от мужа и Анна Семеновна—работает на заводе машинистом электровоза в коксовом цехе, ударник коммунистического труда. А их дочь Люда работает в детском садике завода и успешно защищает спортивную честь коллектива в соревнованиях по легкой атлетике.

Много хорошего говорят и о другом брате — Александре Ивановиче, который с 1957 года, после службы в армии, работает в коксовом цехе № 4 машинистом коксовыталкивателя. Он не раз награждался Почетными грамотами и премиями, имеет звание ударника коммунистического труда, признан лучшим машинистом завода.

Успешно трудиться Александру Ивановичу помогает спорт — он занимается штангой, городками. Часто свободное от работы время Александр Иванович с женой и двумя дочками проводит на Томи — все они заядлые рыболовы. Не только в рыбной ловле соперничает жена с мужем — не хуже его работает Елена Лукьяновна и на заводе. На коксохим пришла она в 1946 году, здесь же закончила ремесленное училище, сейчас аппаратчик-лаборант, ударник коммунистического труда.

Династия Пенских, документы и вещи которой представлены на выставке, также известна своим славным трудом на заводе. Родословная ее начата здесь Семеном Андреевичем Пенским, который строил завод. Здесь же работала и жена его Мария Федоровна. Сын — Виктор Семенович—мастер станочного отделения литейно-механического цеха, секретарь цеховой партийной организации, ударник коммунистического труда.

Хорошо известно на заводе имя ударника коммунистического труда токаря Валентины Прокопьевны Пенской, жены Виктора Семеновича, работающей в этом же цехе. Каждый день она перевыполняет свои сменные задания и сейчас уже работает в счет 1975 года. В этом же цехе трудится их дочь Нина — экономист по капитальному ремонту. На завод пришел работать слесарем в 1965 году после службы в армии и ее муж. Здесь закончил вечернюю школу, поступил в институт.

В семье Пенских любят музыку, книги. Сам Виктор Семенович—участник заводского оркестра, играет на трубе, гитаре, занимается фотографией.

Много хорошего рассказывает экспозиция музея о рабочих династиях коксохимзавода, которые славят предприятие своей работой.

Л. ЗЕМЛЯНУХИНА.
г. Кемерово.

Ваше воскресенье

● РАССКАЗЫВАЕМ О ЗЕМЛЯКАХ

ВРАЧ ОПЕРИРУЕТ... ПОД ЗЕМЛЕЙ

В истории отечественной медицины есть немало примеров, когда врач-хирург оказывал больному помощь в необычных условиях — в воздухе и на воде. Но эта уникальная операция, о которой мы хотим рассказать, была сделана под землей — в шахте, в сложнейших аварийных условиях, при слабом искусственном освещении и практически выполнялась одним хирургом.

БЫЛ ХМУРЫЙ ВЕСЕННИЙ ДЕНЬ — 14 апреля 1935 года. На шахте № 3-3-бис Прокопьевского рудника в девять часов утра произошел крупный обвал породы в одном из забоев. Углем засыпало забойщика В. А. Карбовского. После тринадцати часов непрерывной работы спасателям удалось пробиться к завалу. Карбовский сильно пострадал от свалившейся на него породы и крепления. Левая нога шахтера была раздроблена и придавлена толстыми деревянными стойками и глыбами породы, образовавшими над его телом спасительный шатер. Эти перекрещенные стойки как-то сдерживали нависшую сверху и с боков многотонную громаду породы. Всякие попытки высвободить человека из-под завала сопровождались новыми обрушениями угля и породы. Каждую секунду вся эта грозно нависшая тяжесть могла засыпать забой.

Всесторонне оценив ситуацию, спасатели признали положение критическим, а поскольку состояние пострадавшего было очень тяжелым, то был поставлен вопрос перед врачами А. Г. Скворцовым и М. М. Рыкиным, находившимися в составе спасательной партии, о возможности ампутации раздробленной и заклиненной в завале ноги рабочего. Это был единственный шанс спасти жизнь больного. Было высказано пожелание: срочно посоветоваться еще с опытнейшим хирургом-травматологом города Михаилом Ивановичем Никифоровым.

Михаил Иванович с женой были на последнем вечернем сеансе в кинотеатре. Его срочно вызвали из зала и спешно доставили на шахту. Никифорова недаром в народе называли «шахтерским врачом». Он отлично владел хирургической техникой, знал специфику шахтерского труда. Физически крепкий и выносливый, спортсмен-охотник, он быстро принимал решения, действовал энергично и решительно.

Ходовой штрек для подхода к пострадавшему был чрезвычайно узким, шириной всего в 80—90 см, и едва пропускал ползущего человека.

По решению спасательной партии операцию должен был выполнить М. И. Никифоров, как наиболее опытный хирург-травматолог. Инженеры-горняки торопили врачей, так как стойки, сдерживающие породу, были ненадежны и подозрительно трещали от напора горной массы.

Операция выполнялась под эфирным наркозом. Хирург лежал на больном, так как доступ к зажатой ноге был крайне мал.

Над головой врача, на высоте меньше полуметра, нависал свод из огромных глыб породы, которые медленно оседали. Одна из сорвавшихся глыб ударила М. И. Никифорова по голове, выбила из рук хирурга скальпель. Единственный источник освещения — головной аккумулятор хирурга — потух. Но Михаил Иванович не растерялся и, как только сменили аккумулятор, продолжал и вскоре закончил эту трудную операцию. Карбовского извлекли в безопасное место, и хирурги Скворцов и Рыкин закончили обработку раны, наложили добавочные швы, сделали необходимые инъекции, чтобы поднять силы у больного и помогли при транспортировке его в больницу.

Только благодаря мастерству хирурга М. И. Никифорова, его исключительному самообладанию и самоотверженности, операция эта закончилась благоприятно.

Прошло около 15 минут, и то место, которое только что было операционной, засыпала обрушившаяся порода...

Центральный Исполнительный Комитет Союза ССР удовлетворил ходатайство Наркомата здравоохранения РСФСР и 5 декабря 1935 г. наградил Михаила Ивановича Никифорова орденом Трудового Красного Знамени — «за героический поступок при спасении засыпанного углем забойщика тов. Карбовского».

Михаил Иванович Никифоров, коммунист, кандидат медицинских наук, около сорока лет работал в Прокопьевске в городской больнице, где организовал травматологическое отделение и заведовал им многие годы. Был он главным хирургом Прокопьевска и консультантом-хирургом областной травматологической больницы.

М. И. Никифоров был творческий врач. Он разработал и ввел в практику на Прокопьевском руднике новый прогрессивный метод участкового медицинского обслуживания горняков в подземных условиях шахты. Этот метод затем был распространен на другие рудники Кузбасса.

В декабре 1953 г. М. И. Никифорову было присвоено почетное звание заслуженного врача РСФСР, а в феврале 1960 г. Указом Президиума Верховного Совета РСФСР он награжден Почетной грамотой Верховного Совета РСФСР в связи с 70-летием со дня рождения и за многолетнюю плодотворную врачебную работу. Он был также награжден медалью «За доблестный труд в Великой Отечественной войне 1941—1945 гг.» и значком «Отличник здравоохранения». Три года назад известный хирург умер.

Недавно ученый совет Новосибирского НИИ травматологии и ортопедии и его Прокопьевский филиал обратились с ходатайством в горисполком г. Прокопьевска с просьбой достойно увековечить память замечательного шахтерского врача-общественника М. И. Никифорова.

П. ПРИХОДЬКО,
профессор, доктор медицинских наук.
г. Прокопьевск.

● ГОСТИ КУЗБАССА

ДЛЯ БОЛГАРСКИХ ЧИТАТЕЛЕЙ

Пять дней гостем новокузнецких журналистов была редактор болгарского еженедельника «Антени» Калина Канева. Гостья из Болгарии побывала у металлургов КМК и Запсиба, у шахтеров города, встретилась с бывшими фронтовиками, принимавшими участие в освобождении Болгарии от немецко-фашистских захватчиков.

Материал о культурной и трудовой жизни города Новокузнецка, об экономических связях предприятий города с братской страной будет широко использован на страницах болгарского еженедельника.

А. КИРИЛЛОВ.
г. Новокузнецк.

● ПО МОРЯМ, ПО ВОЛНАМ

ДАЛЬНИЙ РЕЙС «НОВОКУЗНЕЦКА»

Вот уже скоро семь лет, как несет трудовую вахту на голубых дорогах планеты балтийский торговый теплоход-великан «Новокузнецк».

Сейчас судно хорошо работает на новой линии «Балтатлантика», связывающей Ленинград с гаванями Западной Европы и Соединенных Штатов Америки. «Новокузнецк» — в плавании. В Ленинграде, Роттердаме, Гамбурге экипаж принял тысячи тонн всевозможных грузов и взял курс в США. Теплоходу-сибиряку, открывающему новую торговую линию «Балтатлантика», предстоят заходы в Нью-Йорк, Филадельфию, Балтимор...

А. БРОВКОВ,
г. Ленинград.

Путешествуйте!

К СОЛНЦУ БЕЗ ПАРУСА...

Вроде бы ничего трудного. Садись в байдарку, бери в руки весла — и греби. Но через полчаса чувствуешь, как «отламываются» руки и как нелегко вести лодчонку мимо выползающих из реки валунов.

Но даже не в трудностях дело. Спорт никогда не давался легко. А Виталий Анисимов, командир туристов, сказал тогда: «Туризм — это всегда встреча с интересными людьми».

Виталий трудился вместе с парнями, мастерил байдарку. Все хорошо знали друг друга, понимали с полуслова — восемь парней и одна девушка.

Наконец байдарки спущены на воду. Начался самый длительный переход нынешнего сезона по маршруту Таштагол—Мундыбаш, организованный городским клубом туристов «Лютик», а вернее его председателем Виталием Анисимовым — врачом по профессии.

Не доходя до поселка Спасск, что раскинулся на берегу реки Кондомы, две байдарки получили пробоины.

Подан сигнал бедствия. И вот — вынужденная остановка. Заделаны пробоины, пора готовить ужин.

Вокруг лес, а у самого костра песня — быстрая, торопливая, как волна или ветер...

Хорошо поют Сергей Мишин и Евгений Ефимов. Год назад друзья расстались с политехническим институтом. Сегодня оба трудятся в тресте «Таштаголшахтоурудстрой». Евгений — мастером, Сергей Мишин — прорабом. Оба не могут жить без спорта. Любовь к водному туризму привела их в клуб «Лютик».

Поход продолжается. Все знали, что пройти Казинские пороги будет нелегко. Они «заговорили» о себе заранее. Откуда-то снизу шел рев, оглашая окрестности. Шум все ближе и ближе. И вот уже бурлящая масса воды подхватила байдарки и понесла к скалам. Две байдарки проскочили благополучно, а вот две другие застряли на камнях. Пришлось останавливаться, вычерпывать воду из байдарок, чинить их, но пороги уже были позади, а прямо по курсу лежала теперь ровная гладь Кондомы.

Третий день на воде. Утро выдалось туманное и холодное, тишину нарушает плеск весел. И вдруг разошелся туман, показалась телевизионная вышка, стоящая вблизи Мундыбаша, выросло впереди большое солнце, оно словно летело навстречу байдаркам. Вспомнили, как тяжело дались 180 водных километров. Но никто ни слова не сказал об усталости и о том, чтобы не уйти вновь в такой же поход...

И все-таки «Лютик» — это пока не клуб. Потому что существует он в квартире его руководителя. В комнате врача Анисимова хранится весь спортивный инвентарь, сюда собираются туристы, здесь на подоконниках лежат дипломы, почетные грамоты, заявочные книжки на совершение туристического путешествия.

Туристы, несмотря на все неудобства, снова и снова штурмуют недоступные высоты, проходят сложные дистанции. Не успели возвратиться из Мундыбаша, как тут же уехали в Междуреченск на областные соревнования.

С. СЕЧКИН.
г. Таштагол.

ОТРЯД ПРИДЕТ НА ПОМОЩЬ

При областном совете по туризму и экскурсиям создана специальная контрольно-спасательная служба. Возглавляет ее один из опытнейших туристов Кузбасса Юрий Ионов. Ему не раз приходилось организовывать самодеятельные спасательные отряды, когда незадачливых туристов врасплох застигала беда.

Есть и еще одна задача у контрольно-спасательной службы — тщательно проверять готовность туристов, отправляющихся в поход.

М. ВИКТОРОВ.
г. Кемерово.

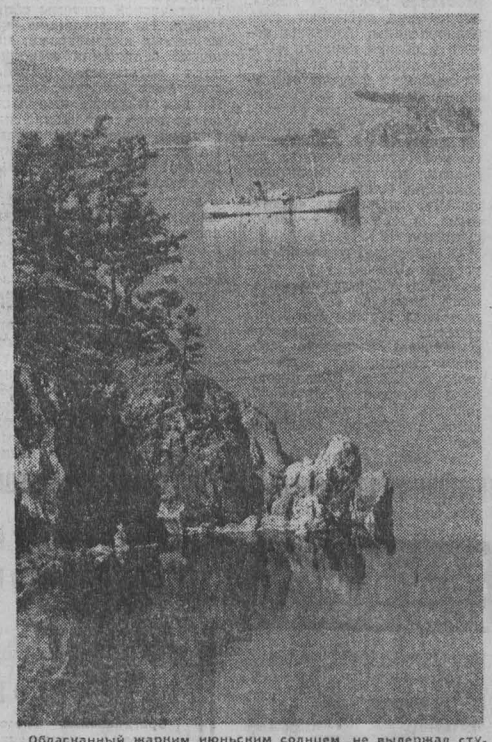

Обласканный жарким июньским солнцем, не выдержал студеный Байкал — сдался, растаял и, будто отряхнувшись от крепкого сна, заплескался в каменной чаше. И 336 речек — дочерей сибирского исполина, переворачивая валуны, дружно покатились с Саянских гор навстречу голубому простору.

Ожило все вокруг, наполнилось новыми туристскими заботами. На Байкале начался сезон отдыха. Сюда приезжают из самых отдаленных уголков нашей страны. Да разве останется человек равнодушным, встретившись с девственной природой, с ее неповторимой красотой, миром поистине сказочным и волшебным. Трудно отвести взгляд от причудливых скал, от слепящей палитры моря.

Недаром говорят: «Кто хоть раз побывал на Байкале, никогда не забудет этого чуда, и непременно вернется сюда». Сегодня Байкал словно сам говорит людям: «Добро пожаловать!».

В распоряжении отдыхающих туристов-отпускников базы отдыха, кемпинги, городки с прокатными пунктами самого разнообразного снаряжения, быстроходные «Ракеты», уютные теплоходы.

Подходит конец рабочей недели, и на Байкал спешат горожане. Приходят в движение сотни судов, тысячи моторных лодок. Спешат к водной прохладе и таежному простору авто- и мототуристы. Сотнями палаток расцвечиваются берега озера. Людей просто не счесть.

НА СНИМКЕ: пассажирский теплоход «Комсомолец» совершает круиз по Байкалу.

Фотохроника ТАСС.

ДАЛЬНИЙ МАРШРУТ

С площади Пушкина областного центра стартовала в далекое путешествие группа мототуристов. Их конечная цель — Сахалин.

По-разному проводят свой отпуск люди. Шофер Кемеровского строительного управления треста «Сибтеплоизоляция» Юрий Толстихин, инженер об'единения «Кузбассавтотехобслуживание» Владимир Семенов, горнорабочий очистного забоя шахты «Северная» Александр Шмохин, инженер транспортного цеха завода «Кузбассэлектромотор» Анатолий Каганов, электромонтажник Кемеровской спецколонны управления «Росторгмонтаж» Геннадий Кудряков и шофер КМУ № 1 треста «Сибметаллургмонтаж» Владимир Вавилин почти все свои отпуска проводят в поездках на мотоциклах по родной стране. Но вот такой группой собрались впервые. И помог им встретиться областной автомотоклуб любителей путешествий. Маршрут оказался заманчивым: впервые кузбассовцам предстоит побывать на своих мотоциклах на Сахалине.

Такое путешествие — серьезное испытание не только силы и воли туристов. Экзамен предстоит держать и новым мотоциклам «Иж-Планета-Спорт», которые только недавно стали выпускать в Ижевске. Кемеровчане проедут по многим городам страны: Красноярску, Иркутску, Чите, Владивостоку. Из Находки они попадут в главный порт Сахалина — Корсаков. А там кузбассовцы намерены провести свои машины через весь остров с юга на север. Более 15 тысяч километров должны показать спидометры мотоциклов, когда через два месяца группа финиширует в Кемерове.

В. МИХАЙЛОВ.
г. Кемерово.

● Сельские мальчишки.

Фотоэтюд В. Грызыхина.

В разгаре лета

ПОРА ЛЕСНЫХ ЯГОД

В иные июльские дни стоит зной, разрезаемый короткими грозами и ливнями. Раскаленный воздух маревом дрожит над полями. В вышине плывут вспененные кучевые облака самых причудливых очертаний. Как приглушенный скрипичный концерт, жужжат пчелы и стрекочут кузнечики. Все это фенологические приметы июля — макушки лета. В народе говорят: «солнце на зиму, а лето — на жару».

Но у июля есть и другая яркая фенологическая характеристика. Люди из загородных поездок возвращаются не столько с букетами цветов, сколько с корзинами первых ягод. Ведь и у нас в Кузбассе, как давно заметили местные фенологи, зрелые ягоды полевой клубники появляются в период с 10 июля (в степной полосе) по 15 (в подтайге, в частности в окрестностях Кемерова). А ягоды лесной малины созревают соответственно 20—28 июля.

Пока ягоды зеленые, их не сразу найдешь — они «прячутся» в травах. А только созреют — и яркие ягоды становятся заметнее в зелени трав, вроде бы сами приглашают, чтобы к ним наклонились, ими полакомились. Вот, к примеру, ягоды полевых земляники и клубники, как рубиновые капельки в желтеющей от солнцепека траве. Они, конечно, много мельче садовых. Но артомат-то какой! Откройте баночку варенья из этих ягод под новый год — и забудете, что на дворе сибирская стужа: в комнату сразу войдут пьянящие запахи лета, июля... Да и лесная малина такая же чудесница. Кстати, земляника и клубника, которые мы собираем, когда еще нет у нас других зрелых ягод и плодов, волшебны и в другом: они полезны при малокровии (в них много железа), при диабете, являются хорошим лекарством при болезнях желудка, почек и печени.

Во второй половине месяца созревает у нас черника — любитель сосновых и еловых боров. Шаровидны ее ягоды с сизоватым отливом, а мякоть у них темно-красная. Тогда же появляются черные или черно-красные кисло-сладкие ягоды куманики (бирюзы) и северянки-морошки — жительницы заболоченных лесов. В Кузбассе морошку можно найти, например, в Юргинском районе, на озерной границе с Томской и Новосибирской областями. Необычна окраска этой, напоминающей малину, ягоды: пока она созревает, «доходит» — красного цвета, а зрелая — ярко-желтая. А целебна морошка при кашле и болях в сердце. Вот-вот поспеет красная смородина.

К концу июля мы уже собираем витаминную черную смородину, в лесах краснеют первые ягоды костяники и наливаются гроздья черемухи.

И, наконец, в самом конце июля — начале августа даст зрелые шишки богатырь тайги — сибирский кедр. Его орехи — ценнейший пищевой продукт, богатый жирами.

Заметьте: все это лишь начало летнего плодово-ягодного шествия. Дальше нас ждет лесной урожай шиповника, брусники, рябины, калины и боярышника, клюквы...

Н. ЗЕЛЕНИН.

НА РЫБАЛКУ, С НОЧЕВОЙ...

Помните, в детстве мы с гордостью говорили: на рыбалку еду, с ночевой! Именно июль — время незабываемых рыболовных ночевок с традиционной ухой и ни с чем не сравнимым чаем из черной смородины, черноплодного кизильника, белоголовника, душицы, зверобоя.

В июле нет недостатка в живой насадке: начинается массовый вылет ручейника, на лугах появляется кузнечик, вечерами носится над головой «нехрущ июльский», напоминающий майского жука.

Наступила самая благодатная и результативная пора ловли нахлыстом. Рыба лучше ловится в небольшой ветерок, вызывающий рябь. Наживка — различные насекомые.

На горных реках днем на кузнечика и слепня (паута) хорошо берет хариус, а в вечернее время он лучше ловится на искусственную мушку или «обшивку» серого, желтого или коричневого цвета, в зависимости от того, какие насекомые появляются в это время над водой.

Самой распространенной насадкой на поплавочную удочку является опарыш и различные ручейники. Личинок ручейника можно достать в тихих местах речек и ручьев, где они обитают в своих домиках, а на быстром течении горных рек личинка ручейника (бекарас) прячется вместо домика под камнями. Под камнями можно встретить и довольно крупную, быструю личинку веснянки с двумя хвостиками, являющуюся превосходной насадкой.

На донную удочку на мальке в это время хорошо берет окунь, примерно с 5 до 10 часов утра и с 5 часов вечера до темноты. Ночью же на хлеб, личинку короеда и личинку жука-носорога, которую можно найти в старых опилках, хорошо берет язь. Утром язь предпочитает на донке большого кузнечика-певуна. Ерш клюет ночью и в мутную воду, пескарь — утром на быстром течении, с небольшим грузиком, на черея, опарыша и кобылку.

Спиннингом на небольшие вращающиеся блесны ловят окуней, в местах с водными зарослями на снасточку — небольших щук-травянок. В горных реках в это время таймень лучше берет на вращающуюся «универсалку» и «трофимовскую». Ночью, причем чем темнее ночь, тем лучше, он хватает на плесе и перекате искусственного «мыша».

Уезжая на рыбалку, не забывайте взять с собой что-либо от дождя, так как он в это время может пойти неожиданно.

Теплых вам ночей и хорошего клева, друзья-рыболовы!

Г. ШУТОВ.

ЛОСИ СЛУШАЮТ МУЗЫКУ

Экскаватор Александра Дымова работает на краю горного отвода разреза «Красногорский». Рядом глухая тайга. И вот неделю назад в гости к механизаторам пожаловала лось. Он пугливо остановился метрах в ста от драглайна. Александр Дымов специально для гостя включил на полную мощность радиоприемник. Такая встреча понравилась животному, и он подошел к машине метров на двадцать. При каждом повороте драглайна музыка удалялась от зверя и тот с полчаса послушно ходил по курсу движения кабины. Только собака, живущая на экскаваторе, оказалась негостеприимной. Поздно заметив зверя, она залаяла. Пришелец из тайги с явной неохотой покинул необычный концертный зал.

Пожалуй, лось поделился «впечатлениями» от музыки со своей подругой; через два дня у экскаватора появилась лосиха. Более осторожная, она остановилась вдали от людей. Дымову вновь пришлось включить радиоприемник. Зверь подошел к машине. Может, лосей заинтересовала не музыка, а устройство экскаватора?

Надо сказать, что экскаваторы пользуются пристальным вниманием представителей фауны. Давно уже интересовался драглайном Дымова «хозяин» тайги медведь. Три года назад устроились, как хозяева, на тумбе шагания ласточки. Каждый год они возвращаются на свое место. А два года назад на верху экскаватора поселились трясогузки. В отличие от ласточек они охотно принимают угощения механизаторов.

А. ПОЗДЕЕВ,
корр. «Кузбасса».
г. Междуреченск.

ЗДЕСЬ ПОЮТ СОЛОВЬИ

Рабочие Баскусканского щебеночного завода проживают преимущественно в Бачатах. Живописны окрестности поселка — хвойный лес, изобилие черемуховых деревьев радуют глаз.

Здесь нынче, как никогда ранее, дружно поют соловьи. Трели пернатых друзей слушают и пионеры в лагерях, и любознательные туристы. А многие жители поселка открывают окна своих жилищ, чтобы послушать чудесные звуки.

Приезжайте сюда на денек отдохнуть и послушать соловьев.

А. БУЛКИН.
г. Белово.

● СПЕЦИАЛИСТ СОВЕТУЕТ

УКУС ЗМЕИ

В мире существует несколько сот видов ядовитых змей, 10 из них водятся в нашей стране. По механизму действия змеиные яды разделяют на две группы: с преимущественным действием на кровь (гадюка, эфа, гюрза) и на нервную систему (среднеазиатская кобра). Есть еще змея щитомордник с ядом смешанного типа действия.

Змеи особенно опасны в теплое время года — при низкой температуре их активность резко сокращается. Излюбленные ими места — влажная, затененная трава, валежник, кучи хвороста, словом, закоулки, где есть влага и можно укрыться от палящих лучей солнца. Обычно змея не нападает на человека, если он сам ее не потревожит, — не залезет рукой в нору, не наступит, не попытается схватить.

Жители сельских местностей, туристы, геологи, лесоразработчики должны знать, как предохранить себя от укуса. Особая осторожность нужна при хождении по влажной высокой траве, у водоемов, в затененных расщелинах скал. В поисках ягод и грибов люди забираются обычно в малохоженые уголки, на этот случай хорошо иметь при себе палку, чтобы предварительно поворошить подозрительное место и спугнуть затаившуюся змею. Нужна, конечно, и надежная обувь — резиновые сапоги, боты, высокие ботинки.

Ну, а коли несчастье все же произошло, то главное не растеряться и постараться уменьшить опасность. Для этого как можно раньше отсосать из ранок яд или хотя бы получше выдавить кровь. Следующая мера — обеспечить неподвижность укушенной конечности, наложить шину. Наконец нужно возможно быстрее добраться до ближайшего медицинского учреждения.

При укусе змеи, яд которой действует преимущественно на нервную систему, может быстро прекратиться дыхание. В таком случае сопровождающие должны как можно раньше приступить к искусственному дыханию и продолжать его весь путь до больницы (один из наиболее доступных способов — рот—в рот; ноздри укушенного при этом зажимаются и вдувания производятся 12—14 раз в минуту). Если удалось убить змею, ее нужно доставить вместе с пострадавшим.

Оберегая себя от укусов змей, мы должны в то же время протестовать против массового их уничтожения. Змеи приносят большую пользу, уничтожая вредных грызунов и отдавая медицине свой драгоценный яд, который широко используется для лечения разных болезней.

И. ВАЛЬЦЕВА,
доктор биологических наук.
(Центральный научно-исследовательский институт санитарного просвещения).

СТЫКОВКА НА ОРБИТЕ

Когда космический корабль «Союз-14», отделившись от последней ступени ракеты-носителя, начал свой первый виток вокруг Земли, орбитальная станция «Салют-3» находилась, как и было заранее рассчитано космическими навигаторами, примерно в трех с половиной тысячах километрах впереди корабля. Она летала по более высокой, круговой орбите. А «Союз-14» совершал полет по эллиптической орбите. Имея большую скорость, он медленно, но неуклонно, час за часом, виток за витком догонял своего пока еще необитаемого космического «земляка». Но такой метод сближения, называемый пассивным, может длиться слишком долго.

Третий, четвертый виток корабля вокруг Земли. Павел Попович и Юрий Артюхин готовятся к проведению первого из запланированных маневров на орбите.

Такие маневры имеют своей целью в намеченной точке орбиты и в заданное время сблизить на минимальное расстояние два космических аппарата, двигающихся по разным орбитам. Это оптимальный метод сближения, требующий минимальных энергетических затрат. Задача сводится не только к тому, чтобы изменить высоты перигея и апогея корабля, но и подкорректировать его плоскость, чтобы она точно совпадала с «салютовской».

На пятом витке, когда «Союз-14» пролетал над южной оконечностью Латинской Америки, Павел Попович с помощью ручного управления сориентировал корабль в пространстве по вектору скорости. В заданное с Земли время он включил двигатель. Набирая скорость, «Союз-14» устремился вверх.

И вот последний маневр. Выплеснув из сопла раскаленные струи, «Союз-14» поднялся еще выше над Землей, направляясь к звездному причалу — орбитальной станции. Через четверть витка он подойдет на близкое расстояние к «Салюту».

Московское время приближается к полуночи. «Союз-14» входит в зону радиовидимости центра управления полетом. Огромные чаши параболических антенн, плавно поворачиваясь, сопровождают маленькую искусственную звездочку. Другие антенны следят за полетом «Салюта», летящего первым. Космонавты готовятся к самому ответственному этапу полета — сближению и стыковке. Командир корабля докладывает, что на борту включена в рабочий режим аппаратура для выполнения этих операций.

По расчетам баллистиков, корабль и станция в это время должны находиться на удалении 5—6 километров друг от друга. Данные траекторных измерений подтверждают прогноз земных штурманов космоса.

И вот «Союз-14» пересекает линию терминатора, он выходит на освещенную сторону планеты. Прильнув к иллюминаторам, Попович и Артюхин пристально всматриваются в бездонный космос, пытаясь на фоне угольно-черного неба увидеть подвижную светящуюся точку. А между тем система автоматического сближения уже вступила в действие.

Две всенаправленных антенны станции «Салют», работая в режиме маяка, непрерывно посылают свои радиосигналы. Антенны поиска и обзора корабля «Союз-14» ловят их и направляют дальше в блок автоматики — «мозговой центр» системы, который, все рассчитав и взвесив, выдает команды двигателям ориентации. Словом, незримые нити радиоволн прочно связывают аппараты. Один из них, «Союз-14», является «активным», а «Салют» — «пассивным».

С небольшой угловой скоростью «Союз-14» разворачивается сначала по тангажу, затем по курсу. Острый глаз Юрия Артюхина заметил в иллюминаторе маленькую мигающую световую точку, едва приметную, неспешно проплывающую в бледном сумраке горизонта. И тут же мы услышали радостное восклицание:

— Вижу «Салют»!

Радиолокационная аппаратура корабля непрерывно измеряет взаимное расстояние и скорость сближения. Счетно-решающее устройство осуществляет координацию всей деятельности автоматической системы сближения. На расстояниях, измеряемых километрами, маневры сближения выполняются энергично, корабль совершает быстрые повороты для выдачи импульсов на разгон, торможение или гашение боковой скорости. На этом этапе сближения работает бортовой маршевый двигатель корабля.

Расстояние до «Салюта» быстро сокращается. Начинают работать двигатели малой тяги. Идет второй этап — причаливание. Теперь «Союз-14» не делает разворотов, а медленно сближается с «Салютом». Когда стрелка далькамеры подошла к цифре 100 метров, выключается автоматика, и управление кораблем космонавты берут на себя. Четко и точно действует командир экипажа. Все ближе и ближе сходятся космические аппараты. В визирном устройстве четко, рельефно проступают очертания станции, на ее борту хорошо различимы буквы «СССР». Еще минуты, и головка штанги стыковочного механизма корабля «Союз-14» вошла в приемный конус станции «Салют». На пульте космонавта вспыхнул голубой транспарант — «механический захват».

Включился привод электродвигателя, штанга начала втягиваться. Вот сошлись торцевые поверхности аппаратов. Когда стык замкнулся, механические замки-захваты с силой сдавили резиновые кольца-прокладки. Этим достигается полная герметичность стыкуемых поверхностей.

После проверки герметичности переходного отсека, выравнивая давление в орбитальном отсеке корабля и станции, космонавты получили разрешение Земли открыть крышки переходного люка. Включенные электроприводы сделали это быстро, и в образовавшийся металлический «туннель» первым нырнул бортинженер Юрий Артюхин. Затем на борт станции «приплыл» и Павел Попович. Космонавты начали обживать свой новый «космический дом».

П. ПОГАДАЕВ,
инженер.
(ТАСС).

ОКНО в МИР

ФАКТЫ • СООБЩЕНИЯ • КОММЕНТАРИИ

ВАЖНЫЙ ЭТАП В ОСВОЕНИИ КОСМОСА

Большой интерес мировой общественности вызвал запуск в Советском Союзе космического корабля «Союз-14», пилотируемого экипажем в составе командира корабля Героя Советского Союза летчика-космонавта СССР, полковника П. Р. Поповича и бортинженера подполковника-инженера Ю. П. Артюхина.

Все мировые информационные агентства сообщили о начале нового советского космического эксперимента, отмечая, что бортовые системы корабля функционируют нормально и космонавты приступили к выполнению программы полета. Полету «Союз-14» отводится видное место в бюллетенях последних известий радио и телевидения. Газеты различных стран мира публикуют сообщение ТАСС о запуске и знакомят читателей с биографиями космонавтов.

Запуск корабля «Союз-14» с двумя космонавтами на борту, отмечает чехословацкое телеграфное агентство, осуществлен в соответствии с долгосрочной программой освоения космического пространства в мирных целях, разработанной и планомерно осуществляемой учеными Советского Союза.

Агентство Франс Пресс указывает, что программа полета предусматривает проведение совместных экспериментов с орбитальной научной станцией «Салют-3». Французские научные обозреватели подчеркивают, что советские космические корабли «Союз» открыли важный этап в истории освоения космического пространства. Как звено в подготовке к совместному советско-американскому полету расценивают новый советский космический эксперимент шведские и датские радио и печать.

Благодаря прогрессу в науке и космической технике мы все ближе подходим к познанию космоса, к использованию космического пространства в мирных целях, заявил вице-президент польской Академии наук профессор Дионизы Смоленьский. Из космических полетов и исследований извлекает выгоду все человечество, а не только страны-экспериментаторы, подчеркнул он. Поэтому мы преисполнены большой благодарности советским космонавтам и желаем им всяческих успехов.

Советская наука уверенной поступью идет по пути освоения космического пространства, и каждый новый шаг советской космонавтики радует монгольскую общественность, заявил вице-президент Академии наук МНР Х. Цэрэв. Он назвал запуск пилотируемого космического корабля «Союз-14» знаменательным подтверждением мощи советской науки и техники.

МНР. По генеральному плану развития и реконструкции Улан-Батора, составленному с помощью советских специалистов, намечено полностью реконструировать город в течение ближайшего десятилетия.

НА СНИМКЕ: новые жилые кварталы в 12-м микрорайоне Улан-Батора.

Фотохроника ТАСС.

СТРЕМЯТСЯ УЙТИ ОТ ОТВЕТСТВЕННОСТИ

ЛОНДОН, 6 июля. (ТАСС). В заявлении, сделанном ассоциацией в защиту гражданских прав Северной Ирландии, указывается, что «Белая книга», представленная на рассмотрение парламента по Северной Ирландии, является еще одной попыткой английского правительства снять с себя ответственность за положение в Ольстере.

«Ничто не говорит о том, что английское правительство намерено взяться за решение таких важных проблем, за которые оно несет ответственность, как интернирование, закон о «чрезвычайных полномочиях» и роль армии», — отмечается в заявлении. В нем подчеркивается необходимость прекратить интернирование и принять закон о равных правах для граждан Северной Ирландии.

ДЕЛЕГАЦИЯ КПСС В ФРГ

БОННН. (ТАСС). По приглашению правления Германской коммунистической партии с 27 июня по 5 июля в ФРГ находилась делегация КПСС в составе члена ЦК КПСС, секретаря ЦК Компартии Украины А. А. Титаренко (глава делегации), первого секретаря Новгородского обкома КПСС Н. А. Антонова, второго секретаря Ростовского обкома КПСС Н. М. Иваницкого и ответственного работника Международного отдела ЦК КПСС В. Д. Ежова. Делегация КПСС побывала в Рурской области, Гамбурге и Бремене, ознакомилась с работой партийных организаций ГКП, имела беседы с партийным активом, была принята обербургомистрами Дортмунда, Эссена и других городов.

4 июля состоялась встреча делегации КПСС с представителями руководства Германской компартии — председателем ГКП Г. Мисом, заместителем председателя Г. Готье, членами Президиума правления ГКП, в ходе которой были обсуждены вопросы, представляющие взаимный интерес.

Встречи членов делегации КПСС с западногерманскими коммунистами прошли в обстановке сердечной дружбы и взаимопонимания.

ТАСС с телетайпной ленты

● **ПРАГА.** Генеральный секретарь ЦК КПЧ Г. Гусак принял находящуюся здесь делегацию Итальянской компартии во главе с членом Политбюро ИКП Э. Макалузо. Во время беседы состоялся обмен мнениями по актуальным вопросам международного коммунистического и рабочего движения, сотрудничества европейских стран и ряду других.

● **БУДАПЕШТ.** В Матесальке вступила в строй новая мебельная фабрика. Производственные процессы на предприятии полностью механизированы. Широкое применение нашли машины и оборудование из Советского Союза. Ежегодно фабрика будет производить 18 тыс. мебельных гарнитуров.

● **ГАВАНА.** Выдающемуся поэту Кубы Николасу Гильену присвоено звание почетного доктора наук Гаванского университета. Он удостоен этого звания за крупный вклад в развитие языка и литературы, в дело революции и социализма.

☆ ☆ ☆

Известный венесуэльский писатель Эктор Малаве Мата передал присужденную ему литературную премию «Дома Америк» чилийскому комитету солидарности с антифашистской борьбой народа Чили. «Этот дар — свидетельство моего большого уважения к чилийскому народу и солидарности с его героической борьбой против фашистской тирании в стране», — заявил он.

● **НЬЮ-ЙОРК.** Третий день продолжает оставаться без газет один из крупнейших городов на восточном побережье США — Филадельфия. Здесь бастуют доставщики газет, добивающиеся увеличения заработной платы и пособий по социальному обеспечению в связи с продолжающимся ростом стоимости жизни в стране.

● **ВЕНА.** Здесь состоялось очередное заседание участников переговоров о взаимном сокращении вооруженных сил и вооружений в Центральной Европе.

● **ПАРИЖ.** Прекратила существование выходившая более 12 лет ежедневная французская газета «Насьон», орган партии «Союз демократов в защиту республики».

Вместо нее будет выходить информационный бюллетень «Леттр д'энформасьон».

● **РИМ.** Дефицит бюджетов муниципальных советов Милана, Неаполя, Палермо и ряда других крупных итальянских городов достиг огромной цифры — 20.000 миллиардов лир, сообщает газета «Паэзе сера». Муниципальные советы оказались на грани финансового краха в связи с резким сокращением кредитов и ассигнований, выделяемых государством. Им скоро нечем будет выплачивать зарплату своим служащим.

☆ ☆ ☆

Из-за острой нехватки персонала почты около 160 тонн писем, открыток, заказных бандеролей и других почтовых отправлений скопилось в эти дни на железнодорожных складах итальянской столицы. Почтовые отделения в Риме завалены мешками с неразобранной корреспонденцией. Сотни тысяч денежных переводов и телеграмм по нескольку дней не доставляются адресатам.

«Паралличом» почтовой службы называет сложившееся положение газета «Паэзе сера».

☆ ☆ ☆

Вышел последний номер итальянского политического еженедельника «Сетте Джорни». В редакционной статье причины закрытия еженедельника объясняются растущими экономическими трудностями, а также целым рядом политических причин. Комментируя прекращение выпуска еженедельника, который выражал взгляды левых католических кругов, газета «Унита» указывает, что одной из причин закрытия «Сетте Джорни» явились острые критические высказывания еженедельника в адрес руководства правящей христианско-демократической партии, а также его открытые выступления против линии ХДП в ходе недавнего референдума по вопросу отмены закона о разводе.

ЗАРУБЕЖНЫЙ КАЛЕЙДОСКОП

ФОРЕЛЬ-ИНДИКАТОР

Оригинальный способ контроля загрязнения водоемов разработали сотрудники Института прикладной зоологии Краковской сельскохозяйственной академии. Сложную аппаратуру заменила... рыба. На Тарнувском азотном заводе уже строится собственная станция для разведения живых индикаторов. Именно так можно назвать форель, организм которой реагирует даже на самые ничтожные промышленные «добавки» к речной воде.

ОБЫКНОВЕННЫЙ РАСИЗМ

Гудсон Мохована, проживающий в ЮАР, по тамошним расистским законам, имеет все признаки мулата, что исключает какое-либо равенство с «белыми» гражданами. Однако по сравнению с «африканцами», согласно тем же законам, «мулат» Мохована стоит на ступеньку выше. Такая «привилегия» стала причиной семейной трагедии. Две старшие дочери Гудсона, как и он сам, считаются «мулатами». А младшая, Констанция, которая имела несчастье родиться с более темной кожей, включена в категорию «африканцев». По законам Претории «мулаты» и «черные» не могут жить под одной крышей. Поэтому Констанция должна покинуть родной дом или официально оформиться как служанка... своего отца.

«ИСКУССТВО» ТРЕБУЕТ ЖЕРТВ

Западногерманские врачи обследовали музыкантов трех больших оркестров, играющих так называемую поп-музыку. Медики установили, что она отрицательно сказывается на здоровье исполнителей: чем больше им приходится играть произведения такого репертуара, тем чаще они жалуются на головную боль и депрессию. Более того, современные ритмы, оказывается, могут послужить причиной психических расстройств, болезней сердечно-сосудистой системы и даже язвы желудка.

ЧЕРНАЯ НЕБЛАГОДАРНОСТЬ

Американца Джозефа Кондона, обманывавшегося в кражах, чикагский суд великодушно оправдал. Выйдя из здания суда и осмотревшись, Джозеф облюбовал один из стоявших у подъезда автомобилей. Когда его задержали на угнанной машине, выяснилось, что она принадлежала судье. Тому самому, который вынес Джозефу оправдательный вердикт...

(АПН).

В ДОБРЫЙ ПУТЬ!

Незабываемым праздником искусства, юности, дружбы стал V Международный конкурс имени П. И. Чайковского.

Особенно празднично и нарядно выглядел 4 июля большой зал Московской консерватории.

Торжественный вечер открыла министр культуры СССР Е. А. Фурцева. Она поздравила победителей смотра, всех любителей музыки с успешным окончанием сложного и интересного творческого соревнования.

Под аплодисменты собравшихся лауреатам и дипломантам были вручены награды.

Итак, конкурс окончен. Он выявил новую плеяду талантливых молодых исполнителей, чье дарование, неутомимый труд и мастерство получили высокую и авторитетную оценку.

В добрый путь, молодые таланты!

(ТАСС).

● **ФУТБОЛ**

ЧЕМПИОНАТ ПРОДОЛЖАЕТСЯ

Остался позади очередной, четвертый тур первенства области по футболу. В нем кемеровский «Кировец» нанес поражение команде «Темп» из Юрги—3:0, а топкинский «Цементник» новокузнецкому «Металлургу»—2:1. Матчи команд «Спартак» (Белово)—«Шахтер» (Киселевск) и «Запсиб» (Новокузнецк)—«Элма» (Прокопьевск) закончились мирной ничьей.

В чемпионате по-прежнему уверенно лидирует «Кировец», не испытавший еще горечи поражений. В его активе 8 очков.

Д. НАСОНКИН,
член президиума областной федерации футбола.
г. Кемерово.

● **СПОРТЛОТО**

И СРАЗУ 10 «ПЯТЕРОЧНИКОВ»

В Кемеровском зональном управлении «Спортлото» подведены итоги выигрышей по 18-му тиражу, проведенному 30 июня в Москве. Для кузбассовцев этот тираж оказался на редкость удачным на крупные выигрыши. Так, количество «пятерочников» (тех, кто отгадал 5 номеров, дающих право на крупные выигрыши) увеличилось сразу на 10. В сберкассы Новокузнецка будет предъявлено 5 карточек с пятью отгаданными номерами каждая, в Кемерове — 4 и Прокопьевске — одна. Более чем в 5 тысячах карточек правильно отгадано по 3—4 номера.

Выплата выигрышей по 18-му тиражу начнется с 10 июля и продлится ровно месяц.

Ф. КУДЛАЕВ.
г. Кемерово.

НА СЛЕДУЮЩЕЙ НЕДЕЛЕ В ОБЩЕСТВЕННОЙ ПРИЕМНОЙ РЕДАКЦИИ ГАЗЕТЫ «КУЗБАСС» ПРИЕМ ВЕДУТ С 10 ДО 17 ЧАСОВ

Понедельник—**Чарухин А. И.**
Вторник — **Баранова А. М.**
Четверг — **Плешкунова А. М.**
Пятница — **Пономарева Л. А.**

В среду с 10 до 13 часов прием ведет юрист.

Зам. редактора
А. И. БЕЛЬЧИК.

В ТЕАТРАХ, ЦИРКЕ И КИНО

МОСКОВСКИЙ ЦЫГАНСКИЙ ТЕАТР «РОМЭН»
(в помещении театра оперетты). ЗОЛОТАЯ ПЕРИНА. Начало в 12 час. ЧЕТЫРЕ ЖЕНИХА — в 19 час. 30 мин. 8 июля — ГРУШЕНЬКА.
(в помещении театра драмы). ЦЫГАН. Начало в 12 час. ДЕВЧОНКА ИЗ ТАБОРА. — в 19 час. 30 мин.

Концертный зал ФИЛАРМОНИИ КОНЦЕРТ АРТИСТОВ ЧЕХОСЛОВАЦКОЙ ЭСТРАДЫ. Начало в 19 час. 30 мин.

ЦИРК. МЕЖДУНАРОДНАЯ ПРОГРАММА ПРИ УЧАСТИИ АРТИСТОВ ЦИРКА БОЛГАРИИ, ВЕНГРИИ, ГДР, МОНГОЛИИ, ПОЛЬШИ, РУМЫНИИ И СОВЕТСКОГО СОЮЗА. Начало представлений в 12, 16 и 20 час.

Кинотеатр «МОСКВА». Новый художественный фильм СНИМАЙ ШЛЯПУ, КОГДА ЦЕЛУЕШЬ (9.30, 16, 18.10, 21.50). Цветная кинокомедия СВАДЕБНОЕ ТАНГО (11.20, 13.20, 20 — детям смотреть не рекомендуется). СССР—США (к сеансу в 13.20).

Зал КИНОХРОНИКИ (кинотеатр «Москва»). Хроникальный фильм ЛЕНИНГРАД. СОРЕВНОВАНИЕ В ДЕЙСТВИИ (15, 19.30). Художественный фильм ЭТО СЛАДКОЕ СЛОВО — СВОБОДА, две серии (9.30, 12.10, 16.30, 21).

Летний КИНОТЕАТР Художественный фильм ПАРМСКАЯ ОБИТЕЛЬ, две серии (17, 20).

Кинотеатр «ЮБИЛЕЙНЫЙ». Мультсборник. НУ, ПОГОДИ! 4—7-я выпуски (10, 14.10). СВАДЕБНОЕ ТАНГО (11.50, 18.10). Новый художественный фильм СНИМАЙ ШЛЯПУ, КОГДА ЦЕЛУЕШЬ (16, 20, 21.40).

Кинотеатр «КОСМОС». ПОХОЖДЕНИЯ КРАСАВЦА-ДРАГУНА (9, 11, 12, 13, 15, 17, 19, 20, 21, 21.40, — детям смотреть не рекомендуется). СОКРОВИЩЕ СЕРЕБРЯНОГО ОЗЕРА (10, 14, 16, 18).

Кинотеатр «ПИОНЕР». ШЕСТЬ МЕДВЕДЕЙ И КЛОУН ЦИБУЛКА (10, 11.50, 13.40, 15.20). ДИКОЕ СЕРДЦЕ (17.10, 19, 21). ВО ИМЯ МИРА И ПРОГРЕССА (к сеансу в 21 час).

Кинотеатр «ОКТЯБРЬ». НЕИСПРАВИМЫЙ ЛГУН (10, 12, 14, 16, 17.50, 19.40, 21.30).

Кинотеатр «МЕТАЛЛУРГ». ЖИЗНЬ И УДИВИТЕЛЬНЫЕ ПРИКЛЮЧЕНИЯ РОБИНЗОНА КРУЗО (10, 14.30). СИБИРСКИЙ ДЕД (11.40, 16, 17.50, 19.30, 21.40).

Кинотеатр «ПРОГРЕСС». МОСТЫ (10, 14, 21.30). НОЧИ КАБИРИИ (12, 16, 17.50, 19.40).

Кинотеатр «ЛУЧ». ЦВЕТНЫЕ КАРАНДАШИ (10). ПРЕДАННОСТЬ, две серии (11.20, 18.20). КАЖДЫЙ ДЕНЬ ДОКТОРА КАЛИННИКОВОЙ (14.40, 16.30, 21.20).

Кинотеатр «КОМСОМОЛЕЦ» ВАЛЕРИЙ ЧКАЛОВ (15). ДЕЛО ГРАЖДАНИНА БЕЗ ВСЯКИХ ПОДОЗРЕНИЙ (17, 19, 21).

ДК СТРОИТЕЛЕЙ ЗОЛОТОЙ КЛЮЧИК (14). КАЛИНА КРАСНАЯ (16, 18, 20).

ДК ХИМКОМБИНАТА СОКРОВИЩЕ СЕРЕБРЯНОГО ОЗЕРА (14, 16, 18, 20).

ДК КИРОВСКОГО РАЙОНА БЕРЕГИСЬ АВТОМОБИЛЯ (13, 15, 17, 19, 21).

ДК ШАХТЕРОВ. ОДИНОКИЙ ВОЛК (12). БОЛЬШАЯ ПРОГУЛКА, две серии (13.30, 16, 18.30, 21).

Клуб ГРЭС ЗВЕЗДОЧКА (15). НЕИСПРАВИМЫЙ ЛГУН (17, 19, 21). ЗОЛОТОЙ БОР (к сеансу в 21 час.).

Клуб КОКСОХИМЗАВОДА БЕЗ СЕМЬИ, АЛИ-БАБА И СОРОК РАЗБОЙНИКОВ (15). АНЖЕЛИКА—МАРКИЗА АНГЕЛОВ (17, 19, 21). СПАСИТЕ ЧЕЛОВЕКА! (к сеансу в 21 час).

Клуб ГРП РУДНИЧНОГО РАЙОНА ВСТРЕЧА СО СЧАСТЬЕМ (16, 18, 20).

8 ИЮЛЯ

МОСКОВСКИЙ ЦЫГАНСКИЙ ТЕАТР «РОМЭН»
(в помещении театра оперетты). ГРУШЕНЬКА. Начало в 13 час. 30 мин. 9 июля — ЗОЛОТАЯ ПЕРИНА.
(в помещении театра драмы). ТАБОР БЕЗ ГИТАРЫ. Начало в 19 час. 30 мин. 9 июля — ЦЫГАН.

Кинотеатр «МОСКВА». Новый цветной широкоформатный художественный фильм ЗОЛОТО МАККЕНЫ, две серии (9, 11.30, 14, 16.30, 19, 21.30).

Зал КИНОХРОНИКИ (кинотеатр «Москва»). Хроникальный фильм ДОБРО ПОЖАЛОВАТЬ! — ГОВОРИТ КУБА (15, 19.30). Художественный фильм ЭТО СЛАДКОЕ СЛОВО—СВОБОДА (9.30, 12.10, 16.30, 21).

Кинотеатр «ЮБИЛЕЙНЫЙ». ОГОНЬ В НОЧИ (10, 14.10). Новый широкоформатный художественный фильм ЗОЛОТО МАККЕНЫ, две серии (11.30, 16, 18.30, 21.10).

Кинотеатр «КОСМОС». Новый цветной венгерский художественный фильм ЛИЛОВАЯ АКАЦИЯ (10, 12, 14, 16, 18, 20, 21.40 — детям смотреть не рекомендуется). Новый цветной чехословацкий художественный фильм ПЕРСОНАЛЬНОЕ ЗАДАНИЕ (9, 11, 15, 17, 21). ПОХОЖДЕНИЯ КРАСАВЦА-ДРАГУНА (13, 19).

Кинотеатр «ПИОНЕР». ШЕСТЬ МЕДВЕДЕЙ И КЛОУН ЦИБУЛКА (10, 11.50, 13.40, 15.20). ПАРИЖСКИЕ ТАЙНЫ (17.10, 19, 21). ВНИМАНИЕ, ПРИРОДА! (к сеансу в 21 час).

Кинотеатр «ОКТЯБРЬ». ЖИЗНЬ И УДИВИТЕЛЬНЫЕ ПРИКЛЮЧЕНИЯ РОБИНЗОНА КРУЗО (10, 14). СИБИРСКИЙ ДЕД (12, 16, 17.50, 19.40, 21.30).

Кинотеатр «МЕТАЛЛУРГ». КАЖДЫЙ ДЕНЬ ДОКТОРА КАЛИННИКОВОЙ (11.40, 17.50, 19.30). ГЕНЕРАЛЫ ПЕСЧАНЫХ КАРЬЕРОВ (13, 21.40).

Кинотеатр «ПРОГРЕСС». ТРЕМБИТА (10, 14, 17.50). СВАДЕБНОЕ ТАНГО (12, 16, 19.40, 21.50). ВО ИМЯ МИРА И ПРОГРЕССА (к сеансу в 19.40).

Кинотеатр «ЛУЧ». ТРИ МУШКЕТЕРА, две серии (10, 15.40, 21). БЕРЕГИСЬ АВТОМОБИЛЯ (14, 19.10).

Кинотеатр «КОМСОМОЛЕЦ». НЕИСПРАВИМЫЙ ЛГУН (15, 17, 19, 21).

ДК ШАХТЕРОВ. ПОХОЖДЕНИЯ КРАСАВЦА-ДРАГУНА (14.30, 16.30, 18.30, 20.30 — детям смотреть не рекомендуется).

Клуб ГРЭС. СНИМАЙ ШЛЯПУ, КОГДА ЦЕЛУЕШЬ (17.15, 19, 21).

ВНИМАНИЮ ВЫПУСКНИКОВ СРЕДНИХ ШКОЛ!

ДОРОГИЕ ЮНОШИ И ДЕВУШКИ!

Кемеровский универмаг с целью приглашения молодежи на работу в торговлю, ознакомления с торговой профессией, порядком и условиями обучения

8 ИЮЛЯ с. г. ПРОВОДИТ ДЕНЬ ОТКРЫТЫХ ДВЕРЕЙ.

Во всех отделениях универмага сможете получить ответы на интересующие вас вопросы.

Одновременно сообщаем, что у нас проводится набор выпускников средних школ на годичное обучение в техническом училище № 79 и индивидуально-бригадное обучение непосредственно в секциях универмага.

ДОБРО ПОЖАЛОВАТЬ!

В этот день универмаг будет работать с 9 час. утра.

ЛЮБИТЕЛЯМ ПУТЕШЕСТВИЙ!
КЕМЕРОВСКОЕ БЮРО ПУТЕШЕСТВИЙ И ЭКСКУРСИЙ ИМЕЕТ В ПРОДАЖЕ

туристские путевки по Волге и Каспийскому морю на теплоходе «Киргизстан» с 16 июля.

Продолжительность поездки 18 дней, стоимость путевки в каюте второго класса 193 рубля.

Путешествие начинается из Волгограда.

Обращаться по адресу: г. Кемерово, Советский проспект, 18. Тел. 6-62-80, 6-74-06.

Администрация, партийная, профсоюзная организация КМСУ треста «Уралмонтажавтом в тресте» скорбят по поводу безвременной смерти начальника сметно-договорного отдела

КРЕМНЕВА
Михаила Степановича

и выражают соболезнование родным и близким покойного.

ЛЮБИТЕЛЯМ МОТОГОНОК!

6—7 ИЮЛЯ с. г.

НА МОТОТРЕКЕ ДОСААФ ПРОВОДЯТСЯ СОРЕВНОВАНИЯ ПО ГАРЕВОЙ ДОРОЖКЕ.

Участвуют сильнейшие команды городов: ВЛАДИВОСТОКА, НОВОСИБИРСКА, КЕМЕРОВА.

Начало соревнований в 14 часов.

ПИШИТЕ, ЗВОНИТЕ:

Адрес редакции и издательства: 650630, ГСП, г. Кемерово-99, ул. Ноградская, 3. Телефоны: редактора 6-61-54, приемной 6-69-74, заместителя редактора 6-65-74, ответственного секретаря 6-68-81, зам. ответственного секретаря 6-65-63, отделов редакции: партийной жизни 6-61-83 и 6-02-08, пропаганды 6-66-73, промышленного 6-69-44 и 95-51-02, сельского хозяйства 6-67-82 и 6-90-71, Советов депутатов 6-64-84, культуры 6-62-01, строительного 6-67-46 и 6-02-00, писем и рабселькоров 6-90-52 и 6-60-72, информации 6-62-37, 95-58-76 и 6-82-61, еженедельника «Панорама» 6-63-02, об'явлений 6-68-72, фотокорреспондентов 6-90-63, приема информации 6-88-85, общественной приемной 6-66-52, бухгалтерии 6-90-54, директора издательства 6-69-23.

ОП 04029. Типография издательства «Кузбасс». 3 Заказ № 156.