ГАЗЕТНО-ЖУРНАЛЬНАЯ ФОТО

Пролетарии всех стран, соединяйтесь!

КУЗБАСС

ОРГАН КЕМЕРОВСКОГО ОБКОМА КПСС и ОБЛАСТНОГО СОВЕТА ДЕПУТАТОВ ТРУДЯЩИХСЯ

Газета основана в январе 1922 года. № 136 (14247). Среда, 12 июня 1974 года. Цена 2 коп.

ВЧЕРА В ОБЛАСТИ

Бригада Александра Ивановича Брагина с шахты «Суртаиха» Киселевского рудника вчера превысила всесоюзный рекорд проходки горных выработок.

Встав на ударную вахту в честь выборов в Верховный Совет СССР, бригада А. И. Брагина решила установить новый всесоюзный рекорд месячной проходки горных выработок. За 28 рабочих дней мастера скоростной проходки сумели пройти 948 метров основных штреков по пластам Мощному, Безымянному и Первому внутреннему. В отдельные дни скорость подвигания забоя комбайном ПК-9р составляла сорок метров. Горняки уже сумели перекрыть высшее достижение бригады Устинова с соседней шахты «Дальние горы».

Штурм рекорда продолжается.

●

На разрез имени 50-летия Октября Беловского рудника пришли на испытания первые два мощных 120-тонных тягача-углевоза производства Минского автозавода.

Автомобили созданы для доставки угля из забоя на склад. А разгружаться они будут на специальной эстакаде через откидываемое днище. На тягаче установлен двигатель в 1.200 лошадиных сил. С его помощью приводится в действие генератор. А каждое колесо имеет свой электромотор.

Сейчас на разрезе идет монтаж автомобильных гигантов, строительство специальной эстакады.

●

На Новокузнецком опытном заводе электромонтажных линий создан опытный образец машины для правки электрических шин подстанций.

Созданием средств механизации для электромонтажников занимается коллектив завода. Здесь создано немало новинок, которые нашли широкое применение при монтаже электрических систем.

Машина для правки электрошин может править и любой стальной прокат. Для этого требуется лишь заменить профилированные ролики. Таким образом, она найдет применение не только у электромонтажников, но и на машиностроительных заводах.

●

На киселевском заводе «Гормаш» вступила в действие полуавтоматическая линия для обработки осей шахтных вагонеток.

Линия состоит из ряда станков. Специальное устройство позволяет тяжелые оси подавать от станка к станку. Это намного увеличило производительность труда станочников, повысило качество работы.

Репортаж

ДОБРЫЕ ПЕРЕМЕНЫ

Не так давно совхоз «Силинский» был устойчивым миллионером по части... убытков. Их источником было животноводство. Но вот уже три года подряд силинцы заканчивают без убытков. Напротив, год от года тут прирастают прибыли. И основным источником их является опять же животноводство.

Вот и нынче. Совхоз, неизменно занимавший нижнюю строку в районной сводке по надоям молока, сегодня помещается сразу вслед за традиционно передовыми хозяйствами. На 7 июня в «Силинском» суточные надои молока на корову поднялись до 10,6 килограмма, что на 400 граммов выше среднерайонного уровня.

Совершенно очевидно, если бы все гурты были к этому времени на зеленых кормах, «Силинский» шел бы сразу вслед за совхозом «Октябрьский». Доказательством этого утверждения служит тот факт, что гурты, которые своевременно выведены на пастбища, дают уже по двенадцать — двенадцать с половиной килограммов на корову в сутки. А в группах, которые обслуживают опытные мастера своего дела, надои и того выше.

Вот лагерь первой фермы. Бригадиром тут Е. П. Гаврилов. Две асфальтированные доильные площадки, молочное отделение, домик быта, профилакторий для народившихся телят. К слову сказать, к телятам в совхозе особо бережное отношение. В хозяйстве есть четкий план коренного улучшения дойного стада. Кроме того, это лучшее в Кемеровском районе хозяйство по откорму скота.

Итак, лагерь. Порядок отменный, наглядная агитация ярко рассказывает, за что коллектив борется и как идут к поставленной цели ферма в целом и каждый работник в отдельности. Тон в соревновании задают доярки Абдулвалеева Карима и Кузнецова Надежда. Пастухи В. Зуев и М. Валеев, по общему признанию их заслуг, отлично «делают» молоко.

И еще одно замечательное дело в этом, некогда отстающем совхозе. Речь об интенсивном откорме молодняка крупного рогатого скота зимой — в помещениях траншейного типа, летом — сначала в лагерях общего типа, а в июле — августе — на специальных летних площадках.

Дело это в совхозе практикуется давненько. И успех его из года в год нарастает. Нынче здешние животноводы выступили инициаторами районного соревнования за ежедневный килограмм привеса на каждую голову молодняка. И судя по всему, обязательство это будет выполнено.

За зиму силинцы откормили примерно шестьсот голов молодняка крупного рогатого скота и сдали его со средним живым весом в 361 килограмм на голову. При таком живом весе и упитанность сданного молодняка была вполне приличной.

Сейчас в лагеря выведено 700 голов молодняка со средним живым весом от 280 до 300 килограммов. До конца июля предполагается увеличить вес каждого животного в среднем на 60 килограммов. А затем в конце июля молодняк будет поставлен на 40 суток на интенсивный заключительный откорм и сдан на мясо живым весом в 380 — 400 килограммов.

Травостой на пастбищах пока хороший. Всходы культур зеленого конвейера тоже неплохие. Так что летняя кормовая база складывается неплохо. Есть полная надежда, что силинцы уверенно поднимутся на очередную ступень запланированного роста.

П. АНОСОВ,
спец. корр. «Кузбасса».
Кемеровский район.

РАСТУТ ЭТАЖИ

РАСТЕТ город шахтеров Прокопьевск. Словно в сказке, поднимаются в новых микрорайонах кварталы многоэтажных домов. Это — дело рук строителей.

Вот и в эти дни бригада монтажников Анатолия Дмитриевича Волкова из стройуправления № 2 треста «Кузбассжилстрой» трудится на возведении нового 243-квартирного девятиэтажного дома во втором микрорайоне. Это будет пока самый большой дом в городе. Такую работу прокопьевские строители ведут впервые. Но члены бригады Волкова, победители в соревновании монтажных бригад треста, работают здесь с привычной сноровкой и умением. Это им и их товарищам по нелегкому труду скажут доброе спасибо новоселы высотного дома.

НА СНИМКАХ: на строительстве высотного дома и ночью не затихает гул работы; монтажники из бригады А. Д. Волкова (слева направо): Валерий Панов, Владимир Поторочин и звеньевой Александр Муль.

Фото **В. Грозного.**
г. Прокопьевск.

Шахта им. Ленина:

ОБЯЗАТЕЛЬСТВА ВЫПОЛНЕНЫ

Вчера в первую смену коллектив крупнейшей в Кузбассе шахты имени Ленина выполнил обязательства, которые он брал ко дню выборов в Верховный Совет СССР — выдать на-гора сто тысяч тонн сверхпланового угля. Среднемесячная производительность труда рабочего на шахте на две с половиной тонны опережает ту, которая запланирована на конец пятилетки. Наибольший взнос в досрочное выполнение обязательств внес восьмой участок под руководством опытного инженера В. Н. Шальнева. Он выдал из забоя с начала года более двадцати тысяч тонн дополнительного угля. Среди бригад лидирует коллектив Хайрулы Булатова. До конца года горняки шахты намерены добыть еще шестьдесят тысяч тонн топлива сверх плана.

(Корр. «Кузбасса»).
г. Междуреченск.

ТРУДОВАЯ ПОБЕДА

11 июня горняки шахты им. Кирова досрочно завершили план полугодия. За пять месяцев и 11 дней добыто из забоев 1 млн. 394 тысячи тонн топлива—почти на четверть миллиона больше, чем за этот же период прошлого года. Продолжая трудовую вахту в честь дня выборов в Верховный Совет СССР, кировцы полны решимости до конца июня выдать сверх плана полугодия не менее 150 тысяч тонн угля.

Большой вклад в досрочное выполнение полугодовой программы внесли коллективы очистных бригад Г. Я. Гавриленко, В. П. Коряковцева, Героя Социалистического Труда И. А. Роговского, М. И. Измайлова, В. П. Миллера, В. Ф. Лунева.

В тот же день закончил выполнение полугодового плана коллектив шахты коммунистического труда «Октябрьская». С начала года горняки выдали 124 тысячи тонн сверх плана.

(Корр. «Кузбасса»).
г. Ленинск-Кузнецкий.

К СВЕДЕНИЮ ДЕПУТАТОВ КЕМЕРОВСКОГО ОБЛАСТНОГО СОВЕТА

Кемеровский облисполком доводит до сведения депутатов, что 26 июня 1974 года состоится пятая сессия областного Совета депутатов трудящихся четырнадцатого созыва.

Начало работы сессии в 10 часов утра в здании областного драматического театра.

ПРЕДВЫБОРНЫЕ СОБРАНИЯ ТРУДЯЩИХСЯ

МИНСК, 10 июня. (ТАСС). Сегодня представители трудящихся Минского городского второго избирательного округа в окружном Доме офицеров собрались на встречу с кандидатом в депутаты Совета Союза Верховного Совета СССР по этому округу членом Политбюро ЦК КПСС, министром иностранных дел СССР А. А. Громыко.

Собравшиеся с воодушевлением избрали в почетный президиум Политбюро ленинского Центрального Комитета КПСС во главе с Генеральным секретарем ЦК КПСС товарищем Л. И. Брежневым.

Собрание открыл секретарь Минского горкома партии А. А. Реут.

Заведующий кафедрой истории КПСС Белорусского политехнического института А. Е. Журов — доверенное лицо кандидата в депутаты — рассказал о жизни и деятельности А. А. Громыко. Он призвал всех избирателей округа в день выборов отдать голоса за кандидата нерушимого блока коммунистов и беспартийных.

Выступавшие на встрече избиратели горячо одобряли мудрую ленинскую внутреннюю и внешнюю политику КПСС, ее Центрального Комитета. Политбюро ЦК нашей партии во главе с товарищем Л. И. Брежневым. Ораторы говорили о большом воодушевлении, которое вызвало у советских людей предвыборное Обращение ЦК КПСС.

Затем с речью выступил тепло встреченный собравшимися А. А. Громыко. Сердечно поблагодарив избирателей за выдвижение его кандидатом в депутаты Верховного Совета СССР, он сказал, что эту высокую честь целиком относит к великой Коммунистической партии Советского Союза, ее ленинскому курсу во внутренней и внешней политике.

Значительную часть речи кандидат в депутаты посвятил внешнеполитической деятельности ЦК КПСС и Советского правительства. Главный вывод, который характеризует эту деятельность, подчеркнул А. А. Громыко, состоит в том, что мы существенно продвинулись вперед в выполнении задач, поставленных в исторической Программе мира XXIV с'езда КПСС.

☆ ☆ ☆

АЛМА-АТА. 10 июня. (ТАСС). Сегодня здесь состоялось предвыборное собрание представителей трудящихся — избирателей Алма-Атинского—Ленинского избирательного округа столицы республики по выборам в Совет Союза Верховного Совета СССР. Во Дворец культуры имени В. И. Ленина пришли представители коллективов промышленных предприятий и строек, которые на своих предвыборных собраниях выдвинули в высший орган государственной власти страны члена Политбюро ЦК КПСС, первого секретаря ЦК Компартии Казахстана Д. А. Кунаева.

Собрание открыл первый секретарь Алма-Атинского горкома партии П. И. Ерпилов.

С большим воодушевлением участники собрания избрали в почетный президиум Политбюро Центрального Комитета КПСС во главе с Генеральным секретарем ЦК КПСС товарищем Л. И. Брежневым.

Слово предоставляется И. А. Булынину — председателю окружной избирательной комиссии Алма-Атинского—Ленинского избирательного округа, токарю машиностроительного завода имени Кирова. Он зачитал письмо Д. А. Кунаева на имя председателя окружной избирательной комиссии. В нем кандидат в депутаты сообщает, что из-за болезни он, к сожалению, не имеет возможности принять участие в собрании представителей трудящихся — избирателей Алма-Атинского—Ленинского избирательного округа и от всего сердца выражает признательность и благодарность коллективам трудящихся, всем избирателям округа, выдвинувшим его кандидатуру в депутаты Верховного Совета СССР.

Расточник инструментального цеха литейно-механического завода имени XXIII с'езда КПСС С. Ф. Молостов — доверенное лицо кандидата в депутаты — рассказал о жизни и деятельности Д. А. Кунаева и выразил уверенность в том, что все избиратели 16 июня отдадут голоса за лучших сынов и дочерей Страны Советов.

Все выступавшие на собрании подчеркивали, что, голосуя за кандидатов нерушимого блока коммунистов и беспартийных, советские люди будут голосовать за славную Коммунистическую партию, за Советскую Родину, за коммунизм, за мир во всем мире.

☆ ☆ ☆

КАЛИНИН, 10 июня. (ТАСС). Сегодня здесь состоялась встреча избирателей с кандидатом в депутаты Совета Национальностей Верховного Совета СССР по Калининскому избирательному округу кандидатом в члены Политбюро ЦК КПСС, секретарем ЦК КПСС Б. Н. Пономаревым.

С огромным воодушевлением собравшиеся избрали почетный президиум в составе Политбюро ЦК КПСС во главе с Генеральным секретарем Центрального Комитета партии товарищем Л. И. Брежневым.

Заведующий кафедрой Калининского политехнического института О. С. Попов — доверенное лицо кандидата в депутаты — рассказал о жизни и деятельности Б. Н. Пономарева, призвал всех избирателей 16 июня единодушно проголосовать за кандидатов нерушимого блока коммунистов и беспартийных.

Выступавшие на встрече говорили о большом под'еме, который вызвало у тружеников городов и сел предвыборное Обращение ЦК КПСС, отмечали, что рабочие, колхозники, работники совхозов Калининской области стремятся встретить день выборов в Верховный Совет СССР новыми успехами в выполнении социалистических обязательств, принятых на четвертый год пятилетки. Ораторы подчеркивали, что советские люди единодушно поддерживают и одобряют внутреннюю и внешнюю политику Коммунистической партии, ее ленинского Центрального Комитета, Политбюро ЦК КПСС во главе с товарищем Л. И. Брежневым.

Участники собрания тепло встретили Б. Н. Пономарева, который выступил с речью. Кандидат в депутаты отметил, что оказанное ему высокое доверие он всецело относит к славной Коммунистической партии Советского Союза, которая уверенно ведет народ путем, завещанным великим Лениным.

ИЮНЬ 16 ВОСКРЕСЕНЬЕ — ДЕНЬ ВЫБОРОВ В ВЕРХОВНЫЙ СОВЕТ СССР

Товарищи избиратели! Граждане Советского Союза! Повышение народного благосостояния — это высшая цель экономической политики партии, провозгласившей и на практике осуществляющей лозунг: «Все во имя человека, для блага человека!». Голосуя за кандидатов блока коммунистов и беспартийных, вы тем самым будете голосовать за дальнейший подъем благосостояния народа, улучшение жизни каждой семьи, всех советских людей.

(Из предвыборного Обращения ЦК КПСС).

● НАШИ ИНТЕРВЬЮ

К ВЫБОРАМ ГОТОВЫ

Несколько дней отделяют нас от важного события в общественно - политической жизни страны — выборов в Верховный Совет СССР. Редакция попросила секретаря облисполкома А. В. ДМИТРИЕВА ответить на ряд вопросов, касающихся подготовки к выборам на территории нашей области.

Читатели газеты просят рассказать, как у нас проходит нынешняя избирательная кампания. В чем ее особенность?

Главная особенность в том, что это первые выборы высшего органа власти страны после исторического XXIV с'езда КПСС. За эти годы в стране и в нашей области достигнуты огромные успехи в коммунистическом строительстве.

На днях состоялось заседание Кемеровской окружной избирательной комиссии по выборам в Совет Национальностей от РСФСР. Комиссия отметила, что подготовка к выборам на территории нашей области проходит в обстановке большой политической и трудовой активности трудящихся, еще шире развернувших в ответ на предвыборное Обращение ЦК КПСС социалистическое соревнование за досрочное выполнение заданий четвертого, определяющего года пятилетки. Многие трудовые коллективы встали на ударную вахту, взяв обязательства к 16 июня завершить выполнение полугодового задания.

Отличный подарок ко Дню выборов Верховного Совета СССР преподнесли шахтостроители и горняки шахты «Распадская» комбината «Южкузбассуголь», окончив строительство первой очереди и досрочно освоив введенную мощность предприятия-гиганта. Центральный Комитет КПСС и Совет Министров СССР в своем приветствии дали высокую оценку их трудовым успехам.

Что касается организаторской работы, то она проводится в точном соответствии с «Положением о выборах в Верховный Совет СССР». Как и в прошлые выборы, у нас в области образовано десять округов по выборам в Совет Союза и один — по выборам в Совет Национальностей Верховного Совета СССР.

В каждом из округов состоялось окружное предвыборное совещание, участники которого обсудили выдвинутые коллективами трудящихся кандидатуры для избрания в Верховный Совет СССР, договорились об общем по своему округу кандидате в депутаты и обратились с призывом к избирателям в день выборов отдать за него свои голоса. Все кандидаты в депутаты зарегистрированы окружными избирательными комиссиями, после чего развернулась агитация за их избрание в Верховный Совет.

Одним из важнейших этапов подготовки к выборам явились встречи избирателей со своими кандидатами в депутаты. У нас они нынче повсеместно были многолюдными, хорошо организованными, носили деловой и вместе с тем сердечный характер.

Нынче по сравнению с 1970 годом в области произошли изменения в структуре избирательных участков. Многие из них стали компактнее и больше по числу избирателей. Это связано с появлением новых жилых микрорайонов, таких, как Тырган в Прокопьевске, Красный Камень в Киселевске, нескольких новых жилых массивов в Кемерове и Новокузнецке. В связи с ростом населения восемь новых участков появилось, например, в Кемерове, шесть — в Юрге, три — в Кемеровском районе.

В абсолютном же своем большинстве избирательные участки сохранили, если можно так сказать, свое географическое положение, и центры их остались прежними. В каждом сложились определенные формы работы с избирателями, какие-то традиции, да и избиратели привыкли к своему участку. И поэтому нет необходимости перекраивать их, изменять. Всего нынче в городах, поселках и селах области 1.637 избирательных участков.

Какую работу сейчас проводят участковые избирательные комиссии?

— На них возлагаются очень ответственные функции, связанные с подготовкой и проведением выборов. Их основная задача — обеспечить четкую организацию и проведение голосования. Это сделать не так-то просто, особенно если выборы приходятся на лето, когда резко возрастает передвижение населения в связи с отпусками, загородным отдыхом и т. д. И тем не менее каждому советскому человеку, где бы он ни находился, должна быть предоставлена возможность выполнить свой гражданский долг, отдать голос за кандидатов в депутаты высшего органа народной власти. Участковые комиссии обязаны все предусмотреть, все сделать для этого.

Сейчас забота комиссии— закончить выверку списков, не допустив пропуска ни одного избирателя. На каждом участке должны быть специально взяты на учет фамилии и адреса граждан, к которым понадобится приехать на дом с урной для голосования.

Все участковые комиссии уже получили от окружных избирательных комиссий избирательные бюллетени. Необходимо еще раз проверить, хватит ли их, чтобы обеспечить не только избирателей, которые значатся в списке по данному участку, но и тех, которые могут прийти с удостоверением на право голосования. Особенно важно иметь резерв бюллетеней для тех участков, которые расположены в районах массового отдыха трудящихся.

У нас стало традицией посылать избирателям приглашения на голосование. Надо разослать их заблаговременно, проследить, чтобы в них не было допущено каких-либо неточностей.

Участковые комиссии обязаны позаботиться также о том, чтобы помещения для голосования были надлежащим образом оборудованы, чтобы в них имелся максимум удобств для избирателей, были обеспечены условия для тайного голосования.

Как исполкомы местных Советов депутатов трудящихся участвуют в избирательной кампании?

25 марта исполком областного Совета утвердил своим решением мероприятия по подготовке и проведению выборов в Верховный Совет СССР на территории нашей области. В них предусмотрена многосторонняя организаторская работа всех местных Советов, от областного до сельских, меры помощи окружным и участковым избирательным комиссиям в их повседневной деятельности. Наряду с этим исполкомы городских и районных Советов разработали свои мероприятия.

Местные Советы приняли активное участие, в частности, в организации встреч избирателей с кандидатами в депутаты Верховного Совета, взяли на учет все наказы и пожелания, высказанные на этих встречах, и принимают меры к тому, чтобы по возможности реализовать их до дня выборов.

Сейчас повсеместно проходят отчеты депутатов местных Советов области перед своими избирателями. Все это способствует повышению активности местных Советов в решении вопросов хозяйственного и культурно-бытового строительства.

В эти дни исполкомы помогают участковым избирательным комиссиям в подготовке к проведению выборов, заботятся об организации торгового и культурного обслуживания избирателей в день голосования, готовятся к приему сообщений о явке избирателей на выборы.

— Мне хотелось бы в заключение выразить уверенность, — сказал А. В. Дмитриев, — что в будущее воскресенье, 16 июня все до единого жителя нашей области, кому предоставлено право выбирать, придут на избирательные участки и дружно отдадут голоса за кандидатов народного блока.

Беседу вела **В. ЗУБАНЬ.**
г. Кемерово.

● ЭКОНОМИЧЕСКИЙ ВСЕОБУЧ

ЗНАНИЯ И ПРАКТИКА

Специальным приказом директора комбината у нас установлен следующий порядок обучения экономике: руководящий состав (заместители директора, главного инженера, главные специалисты и их заместители, начальники цехов, отделов и их заместители, секретари партийных организаций и председатели цеховых комитетов) изучает «Основы научного управления социалистическим производством» в университете технико-экономических знаний; непосредственные организаторы производства (начальники смен, старшие мастера, мастера) в течение двух лет учатся на специальных курсах по программе «Основы экономики и управления производством»; остальные инженерно-технические работники изучают «Основы экономики и управления производством» в соответствии с перспективным планом экономического всеобуча в системе партийной учебы, на курсах; рабочие изучают «Основы экономических знаний» и «Основы экономики труда и производства» в системе партийной учебы, в массовых формах и курсовой сети.

Чтобы организованней подготовиться к началу занятий, своевременно назначаем преподавателей и утверждаем пропагандистов, руководителей школ коммунистического труда из числа инженерно-технических работников, имеющих соответственно общеобразовательный уровень и практический стаж работы. В прошлом учебном году в системе экономического обучения работали 450 преподавателей и пропагандистов, из которых 280 человек имели высшее образование, 153 — среднее техническое и только 17 — среднее. В этом году в системе экономического обучения — 612 инженерно-технических работников. Их общеобразовательный уровень приблизительно такой же. Все руководители школ прошли обучение с отрывом от производства на специально организованных курсах при Сибирском металлургическом институте или при отделе технического обучения по программе «Основы экономики и управления производством». Для молодых пропагандистов были организованы семинары по изучению основ педагогики и методики преподавания. На этих семинарах изучались такие вопросы, как принципы и методы обучения, организация и проведение занятий, работа по учебным программам и их выполнение, методика ведения занятия и его анализ.

В помощь преподавателям и пропагандистам ежемесячно организуются заводские семинары, на которых дается материал по очередным двум темам, справочный материал, характеризующий работу отрасли предприятия. Как правило, на каждом семинарском занятии работники библиотеки выступают с обзором экономической литературы. Часто проходят открытые занятия с последующим их анализом. Большое внимание уделяется выполнению практических работ.

У нас на комбинате создан учебно-методический совет. В его состав входят представители администрации, общественных организаций, учебно-производственных участков, профессиональных базовых училищ, учебных заведений, цехов. Организацией учебы в цехах занимаются партийные бюро, цеховые комитеты и цеховые учебно-методические советы.

До начала учебного года каждому пропагандисту был вручен указатель литературы для рабочих, изучающих экономику по программе «Основы экономических знаний», типовые программы по экономическому обучению для рабочих, рекомендованные Министерством черной металлургии СССР.

Основное направление в пропаганде передовых методов труда концентрировалось на широком изучении и претворении на практике инициативы кузнецких металлургов о своевременном и высококачественном выполнении заказов народного хозяйства. Внедрение этой инициативы началось с изучения деятельности предприятия по выполнению кооперированных поставок, повышению ритмичности работы каждого агрегата, участка, каждого рабочего, качества выпускаемой продукции, производительности труда, изучению достижений передовиков производства.

В обобщении и распространении передового опыта приняло участие 118 инженерно-технических работников, выпущен плакат о передовом опыте машиниста загрузочного вагона коксовых печей коксохимпроизводства Д. Л. Ролева — слушателя школы коммунистического труда, и инициатора соревнования за досрочное выполнение девятой пятилетки — токаря механического цеха № 2 А. К. Змазнева.

В прошлом учебном году в 25 школах коммунистического труда передовой опыт изучался непосредственно на рабочем месте, в остальных школах коммунистического труда выступили передовики производства.

Серьезный подход к учебе в школах коммунистического труда дал положительные итоги. Так, в результате изучения и распространения передовых приемов труда огнерезчика Н. А. Михайлова в обжимном цехе улучшилось качество поверхности слябов и заготовок после зачистки. Экономия от этого составила 14,500 рублей. В копровом цехе после изучения передового опыта газорезчика Н. В. Заболотного повысилась производительность труда в бригаде, экономия составила 690 рублей.

Нынче в школах коммунистического труда изучалась инициатива коллектива станции Люблино-Сортировочная Московской железной дороги по наиболее эффективному использованию транспортных средств и повышению производительности труда, в результате чего простои вагонов снижены на 1,9 часа.

Хорошими пропагандистами в школах коммунистического труда управления железнодорожного транспорта показали себя В. Т. Андреев — начальник смены сортопрокатного цеха, Б. П. Крутько — начальник службы пути управления железнодорожного транспорта комбината, В. А. Скороходов — начальник смены рельсо-балочного цеха, Н. Г. Матвеева — экономист цеха оцинкованной посуды, Г. Г. Белых — главный энергетик коксохимпроизводства и другие.

Активно используются на занятиях фильмоскопы, диапроекты, кинопроекторы, выпущенные «Политиздатом» и издательством «Металлургия» плакаты, плакаты собственного изготовления: «Основные пути повышения эффективности производства», «Режим экономии», «Влияние технического прогресса на эффективность производства», «Фонды экономического стимулирования», «Показатели производительности труда», «Структура себестоимости продукции» и т. д. На комбинате оформлены кабинеты по экономике и экономические уголки.

В связи с организацией университета как формы повышения квалификации экономических, инженерно-технических работников установилась тесная связь предприятия с учеными Сибирского металлургического института, специалистами проектных и научно-исследовательских институтов.

На протяжении уже нескольких лет лекционный курс в университете ведет зав. кафедрой политической экономии Сибирского металлургического института Д. Я. Яшин.

Наряду с экономической учебой кадров на комбинате проводится широкая пропаганда экономических знаний. Центральное место здесь занимает заводская организация общества «Знание», в которой из 456 лекторов 143 выступают по экономическим, научно-техническим вопросам. В 41 цехе организовано чтение лекций по циклам «Особенности современного этапа экономического развития нашей страны». Трудящиеся 42 цехов участвовали в тематических кинопоказах «Актуальные проблемы экономического развития СССР». Распространение получили такие формы экономической пропаганды, как лекции, доклады, научно-технические конференции, устные информации. В прошлом году организовано 943 лекционных мероприятия, выступили 528 человек.

Наряду с лекционной пропагандой с целью развития рационализации и изобретательства силами технических информаторов проведено более двух тысяч устных технико-экономических информаций.

В результате всестороннего изучения литературных источников, материалов по обмену опытом, рекомендаций всесоюзных межзаводских школ на комбинате внедрено 437 мероприятий с экономическим эффектом 1.185,2 тысячи рублей. Большое внимание пропаганде экономических знаний уделяет коллектив научно-технической и профсоюзной библиотек. Совместно с техническими информаторами и читательским активом организовано шесть просмотров литературы, 125 выставок на экономические темы, 85 обзоров и бесед. Проведен ряд читательских конференций.

По программе «Месячник пропаганды экономических знаний» в цехах и на рудниках комбината проведено 23 читательские конференции на экономические темы: «Режим экономии — дело каждого», «Цена рабочей минуты», «Рабочий день и его использование», «Научная организация труда и необходимость ее внедрения».

Значительно увеличилась активность металлургов в постоянно действующих производственных совещаниях, которые являются одной из общественных форм участия трудящихся в управлении производством, в изыскании и использовании внутренних резервов, увеличилось число рационализаторов.

Положительно сказывается экономическое образование и на технико-экономических показателях внутри цехов, участков. Так, например, в сортопрокатном цехе почти все рабочие и специалисты изучают экономику в различных формах учебы: на производственно-технических курсах и курсах целевого назначения, в школах коммунистического труда и в проблемных семинарах. Появилось хозяйское отношение к своему рабочему месту и результатам труда снижаются экономические затраты, улучшается качество продукции.

Целенаправленная работа по экономическому образованию и воспитанию трудящихся оказала положительное влияние на улучшение всей хозяйственной деятельности предприятия. Годовой план по комбинату за 1973 год и первый квартал текущего года выполнен по всем показателям. Выполнены также встречные планы и социалистические обязательства.

Н. МИЛОВАЦКИЙ,
заместитель директора, председатель учебно-методического совета Кузнецкого металлургического комбината им. В. И. Ленина.

г. Новокузнецк.

Новости, события, факты

ВЕСТИ ИЗ ТОМУСИНСКОЙ ЭКСПЕДИЦИИ

НАХОДКА В ЗАПОВЕДНОМ

Недалеко от горы Каным на участке Заповедном буровая бригада Юрия Бердникова из Терсинской партии Томусинской геологоразведочной экспедиции подсекла на глубине 582 метров мощное нижнее рудное тело. На место скважины пришли геофизики. С помощью электрического заряда они исследовали находку и пришли к выводу, что в нижнем рудном теле покоится около пятидесяти миллионов тонн руды с хорошим содержанием железа. Таким образом в сумме с уже найденным верхним рудным телом Заповедный прячет в своих недрах около ста миллионов тонн руды.

В ПОИСКАХ ЗОЛОТА

Начала полевые работы Среднетерсинская партия, которой руководит ветеран Томусинской геологоразведочной экспедиции Александр Ковалей. Она продолжит детальную разведку дражного полигона в районе речки Средняя Терсь. В поисках золотых россыпей предстоит за полевой сезон пройти с помощью ударно-механического бурения пять тысяч метров скважин, шестьсот метров шурфов и шурфоскважин. В этом году партия впервые думает использовать для бурения скважин диаметром 715 миллиметров взамен шурфов специальную установку УБСР-25.

Недавно геологи Томусинской экспедиции закончили изучение архивного материала по россыпному золоту в бассейне реки Тайдон, обобщили его. Полученные данные выдвинули этот район в число первоочередных для дальнейшей разведки золота.

БУДЕТ НОВОСЕЛЬЕ

Геологи приняли решение переселить базу Тутуясской партии из поселка Аскарлы в район Чистой Гривы. Такой вывод сделан в связи с тем, что на Томи будет строиться плотина. Образуется «море», которое затопит место, где сейчас базируется партия. Тутуясские геологи в прошлом году закончили детальную разведку горного отвода разреза «Бай, даевский». Полученный в результате прирост запасов угля дает разрезу возможность увеличить свою производственную мощность на полтора миллиона тонн энергетических углей в год.

С января нынешнего года Тутуясская партия приступила к разведке залежей угля в районе увального участка № 9-10. По данным геофизиков, здесь недалеко от поверхности находится около 480 миллионов тонн угля, большая часть которого — коксующийся.

А. ПОЗДЕЕВ,
корр. «Кузбасса».

п. Камешок.

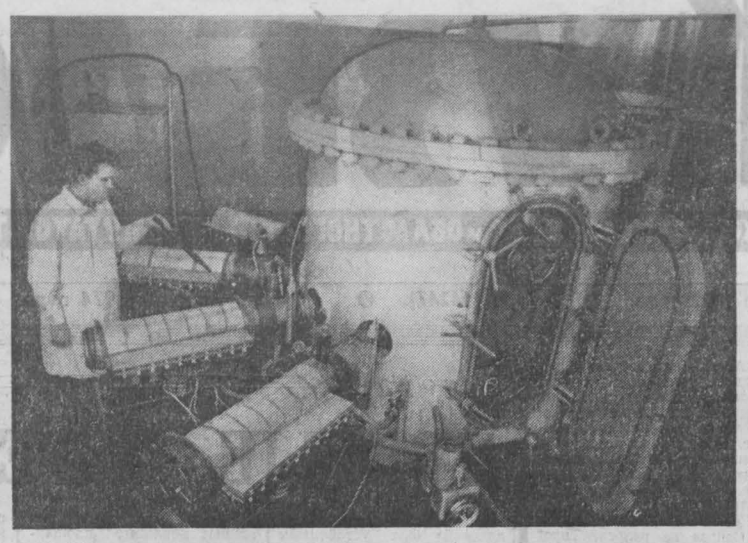

Учеными лаборатории высокоскоростных процессов Института гидродинамики Сибирского отделения Академии наук СССР разработана портативная рентгеноимпульсная установка, предназначенная для регистрации скрытых и быстрых процессов — взрывов, горения твердых видов топлива, высокоскоростных ударов.

НА СНИМКЕ: подготовку к эксперименту рентгеноимпульсных установок, соединенных со взрывной камерой, проводит кандидат физико-математических наук А. М. Ставер.

Фотохроника ТАСС.

ПОВЫШАТЬ КАЧЕСТВО РАБОТЫ

В Москве состоялся семинар министров культуры автономных республик, начальников управлений культуры исполкомов краевых, областных Советов депутатов трудящихся Российской Федерации, ректоров высших учебных заведений и руководителей предприятий системы Министерства культуры РСФСР. На семинаре обсужден широкий круг вопросов, связанных с повышением роли учреждений культуры и искусства в коммунистическом воспитании трудящихся.

Перед участниками семинара выступили: заведующий Отделом культуры ЦК КПСС В. Ф. Шауро, заместитель Председателя Совета Министров РСФСР В. И. Кочемасов, председатель Государственного комитета Совета Министров СССР по телевидению и радиовещанию С. Г. Лапин, министр культуры РСФСР Ю. С. Мелентьев, председатель правления Всесоюзного агентства по авторским правам Б. Д. Панкин, секретарь ЦК ВЛКСМ Л. И. Матвеев, председатель Государственного комитета Совета Министров РСФСР по делам издательств, полиграфии и книжной торговли Н. В. Свиридов, председатель Государственного комитета Совета Министров РСФСР по кинематографии А. Г. Филипов, заместитель председателя Госплана РСФСР Н. С. Зенченко, председатель правления Союза писателей РСФСР С. В. Михалков, председатель правления Союза художников РСФСР Г. М. Коржев, председатель правления Союза композиторов РСФСР Р. К. Щедрин, председатель правления Всероссийского театрального общества М. И. Царев, доктор филологических наук Ю. Я. Барабаш и другие.

В работе семинара участвовали ответственные работники ЦК КПСС, Совета Министров РСФСР, руководители ряда центральных и республиканских министерств и ведомств, а также творческих союзов РСФСР.

Перед участниками семинара выступил кандидат в члены Политбюро ЦК КПСС, Председатель Совета Министров РСФСР М. С. Соломенцев.

(ТАСС).

● КАК ДЕЛА НА ПУСКОВЫХ?

ВЫСОКИЕ БАРЬЕРЫ

Передвижная механизированная колонна № 2 кемеровского треста «Строймеханизация» создана в Ленинске-Кузнецком три года назад. Такой шаг диктовался необходимостью строительства городского водопровода. Прокладка трассы началась сразу, как только мехколонна заявила о своем существовании, в 1971 году.

Но дела здесь шли очень медленно. И об'яснялось это тем, что ПМК не располагала в то время производственной базой, кадрами специалистов, необходимой техникой.

В газете «Кузбасс» в апреле 1972 года все эти недостатки были подвергнуты резкой критике. В ответе редакции бывший заместитель начальника Главкузбассстроя И. Баронский сообщил, что решено выделить мехколонне дополнительную технику и усилить производственную базу. Заказчик — комбинат «Кузбассуголь» — в свою очередь обязался обеспечить мехколонну всеми необходимыми материалами, ускорить выдачу технической документации на головную часть водозабора, фильтровальную станцию и другие сооружения.

Итак, мероприятия наметили, а дела на сооружении водопровода не улучшились. За два с лишним года было уложено труб лишь два десятка километров. Возможности же мехколонны по сравнению с начальным периодом неизмеримо возросли.

На днях мы побывали на строящемся водопроводе. Обширная площадка у Демьяновки, где уже в конце будущего года должна вступить в строй фильтровальная станция, безлюдна. Без движения стоит экскаватор. Лишь единственный бульдозер на другом конце площадки готовит место под главный корпус фильтровальной станции.

В двух километрах от поселка Крапивинского, выше по течению Томи, возьмет свое начало мощная водная артерия. Добраться туда нам не удалось: нет дороги. Руководители треста «Ленинскпромстрой» еще в прошлом году намечали, что зимой дорогу отсыпят, через речку Мунгат сделают мост, а после спада весеннего паводка на Томи сразу же приступят к строительству водозабора. К сожалению, все это осталось только в проектах.

Участок ПМК-2, занимающийся укладкой водовода, уже более месяца работает на других об'ектах.

— Что нам оставалось делать? Кончились трубы, — рассказывает бригадир трубоукладчиков Г. Бобровников. — Можете убедиться, какими темпами продвигаемся вперед. В четвертом квартале прошлого года уложили водовода 2,8 километра, в январе и феврале — только 800 метров, а в апреле — 66.

Теперь давайте выслушаем мнение сторон.

Н. Клавдиенко — представитель дирекции строящихся предприятий комбината «Кузбассуголь»:

— Заказывали на 1974 год восемнадцать километров труб, выделили около трех. А потом и этот фонд урезали наполовину. Есть у нас серьезная претензия к Главкузбассстрою. Документация на водозаборную и фильтровальную станции давно ему передана, а с сооружением этих об'ектов почему-то строители медлят.

В. Бусовиков — главный инженер треста «Ленинскпромстрой»:

— Со строительством водозаборной и фильтровальной станций действительно задержались, но скоро начнем.

А. Горькавый — управляющий кемеровским трестом «Строймеханизация»:

— Тов. Клавдиенко заверял нас, что фонды на трубы есть и они будут поставлены своевременно. На деле же наблюдается обратное. Надеялись получить в этом году километров двенадцать труб, а выделили три. Мехколонна в настоящее время техникой и кадрами обеспечена, считаю, что ее коллектив вполне работоспособен, требуется лишь обеспечить его в полной мере работой.

Н. Липатников — начальник ПМК-2:

— Возможности наши по темпам укладки труб далеко не исчерпаны. В среднем можем продвигаться вперед до полутора километров в месяц. Фактически делаем в три раза меньше.

Из всего сказанного следует, что заказчик и генподрядчик к сооружению водопровода относятся крайне безответственно. Ведут его уже три года, а общий об'ем работ не выполнен и наполовину. За это время осталось недоосвоенных средств на 1.235 тысяч рублей.

В. ЕРМОЛОВИЧ,
главный инженер водопроводно-канализационного хозяйства комбината «Кузбассуголь»; **Г. БУСЫГИН,** сотрудник газеты «Ленинский шахтер»; **П. ЗАЙЦЕВ,** корр. «Кузбасса».

г. Ленинск-Кузнецкий.

КЕМЕРОВСКИЙ ЦНТИ ПРЕДЛАГАЕТ

В сегодняшней подборке — технические новинки в обслуживании и ремонте автомобилей.

БЫСТРО И ЧИСТО

Поволжским филиалом НИИАТ совместно с Ульяновским авторемзаводом внедрено устройство для очистки и промывки масляных магистралей блока цилиндров с использованием моечной установки МД-1. Для очистки каналов используются «ерши» из щетины, приводимые во вращение пневмодрелью.

Для промывки масляных магистралей применяется моющая жидкость «Лабомид-101». Блок цилиндров устанавливается в моечной камере. С помощью насоса моющая жидкость под давлением поступает в масляную магистраль. Продолжительность промывки — 6—10 минут.

ВСЕ ПОД РУКОЙ

В бюро технической помощи Вологодского транспортного управления разработаны рабочие чертежи на универсальный стенд для ремонта коробок перемены передач автомобилей ГАЗ и ЗИЛ. Он изготовлен из узлов и деталей, списанных с автомобилей ГАЗ-51.

Поворотный стол стенда имеет три опоры для установки коробок перемены передач различных марок автомобилей. Гнездо вместе с коробкой может вращаться в вертикальной плоскости и быть закреплено в восьми промежуточных положениях. Здесь же закреплены различные приспособления.

ПЕРЕДВИЖНОЙ МАСЛОСБОРНИК

Передвижной маслосборник для осмотровых канав создали на предприятиях об'единения «Архангельсклеспром». Он представляет собой контейнер для двух бачков. Вместо крышки на них можно устанавливать поворотные воронки на резьбе — приемники масла. Благодаря шарнирну воронки можно устанавливать под сливные отверстия картеров двигателя, коробки перемены передач, раздаточной коробки и других узлов и агрегатов.

Емкость бачка 30 литров. Применение маслосборника облегчает труд шоферов и ремонтников. Сберегается отработанное масло, которое после сепарации может быть использовано вторично.

УДОБНЫЙ ПОДЪЕМНИК

В бюро технической помощи Краснодарского транспортного управления разработаны чертежи на электромеханический подъемник для подъема отечественных автобусов всех марок (кроме автобуса ЛАЗ-699) на 60—70 мм от пола. Его можно использовать и для грузовых автомобилей, но при этом необходимо заменить подкладки для задних и передних мостов. Грузоподъемность — 10 тонн, время под'ема — 37 секунд.

УСКОРЕННАЯ ЗАРЯДКА АККУМУЛЯТОРНЫХ БАТАРЕЙ

На автотранспортных предприятиях Ярославского транспортного управления аккумуляторные участки оснащены оборудованием и инструментом, необходимым для полного технологического процесса ремонта и обслуживания аккумуляторных батарей. На участках, в частности, применены приборы ПФЗА-50М для ускоренной зарядки аккумуляторных батарей. Каждый из них заменяет 4—6 приборов ВСА-6. Время зарядки сокращается в 3—3,5 раза. Они надежнее, легче, меньше. Прибор ПФЗА-50М изготовлен Ленинградским сельскохозяйственным институтом.

Кроме того, интересен опыт расстановки технологического оборудования.

Дополнительные сведения по адресу: 650020, г. Кемерово, ГСП-2, Советский пр., 107, ЦНТИ, Телефон 95-57-00.

● ЛЮДИ ГРАЖДАНСКОГО ДОЛГА

ЕСЛИ ЦЕЛЬ ОБЩАЯ...

В. Х. Фаерштейн возглавляет штаб ДНД и совет профилактики на прокопьевской шахте «Центральная». Перебирая карточки нарушителей трудовой дисциплины и общественного порядка, он рассказывает:

— Картотека составлена в основном по материалам, поступающим из райотдела милиции. Вот, к примеру, карточка проходчика К. В 1968 и 1969 годах он имел выговоры за прогулы. Потом к прогулам добавилось посещение медвытрезвителя. За следующее попадание в вытрезвитель мы обсуждали его поведение на совете профилактики. Предупредили, что, если он не покончит с пьянством, последует отправка в лечебно-трудовой профилакторий. Вот уже второй год К. находится в поле зрения совета профилактики. Прежних грехов за ним не замечается. Похоже, одумался. И не он один.

Смотрю цифры. В 1972 году шахтеров с «Центральной», наказанных за мелкое хулиганство, было 63, в 1973 г. — 49. Сократилось число прогулов, попаданий в вытрезвитель.

На «Центральной» завели твердый порядок: каждую пятницу руководители служб и участков, где работают люди, которые попали на заметку за нарушения на текущей неделе, получают приглашение явиться вместе с нарушителем на заседание совета профилактики. Совет заседает по понедельникам.

— Настоящий успех придет только тогда, — убежденно говорит Фаерштейн,—когда мы добьемся, что безнаказанным не останется ни одни проступок.

С советом профилактики тесно взаимодействует товарищеский суд, возглавляемый П. М. Яровым. После очередного дежурства в микрорайоне дружинники, встречая Яровых, замечают:

— Есть дело для вас. Вчера одного задержали...

Павел Михайлович Яровой, в прошлом фронтовик, не дает спуску пьяницам и хулиганам, нарушителям дисциплины. Был такой случай. Работница, выдающая горнякам перед спуском в забой термосы с обедом, как-то пожаловалась Павлу Михайловичу:

— Ума не приложу, что делать? Не сдают термосы. Уж напоминаю-напоминаю...

— Кто?

Она назвала несколько фамилий.

— А ты подай заявление к нам, в товарищеский суд, — посоветовал Яровой, — мы их вразумим...

Вразумлять не пришлось. Узнав, что дело оборачивается товарищеским судом, виновные поспешили сдать термосы и извиниться. Характер председателя товарищеского суда на шахте хорошо известен. Знают и то, что товарищеский суд придает своей работе широкую гласность. Это и воздействует больше всего на нарушителей.

— Иной набедокурит, — рассказывает Павел Михайлович, — потом уговаривает: «Сколько там положено штрафа? Сейчас заплачу, только не выносите на общественность!». Мы редко штрафуем. Чаще выносим общественный выговор с публикацией в многотиражке или стенной печати.

Не зря к шахтовому «Крокодилу», который выходит два раза в месяц, некоторые испытывают далеко не благодушные чувства.

— Согласованные действия милиции, ДНД, совета профилактики и товарищеского суда, — сказал юрист шахты, член штаба ДНД и совета профилактики В. С. Артемьев, — дают немалый эффект. В этом мы убедились на опыте. В полукилометре от шахты «Центральная», на заводе «Электромашина», довелось услышать обратное.

У заводской народной дружины добрая слава в городе. Работает и совет профилактики. На вопрос, как координируют свои действия эти организации, пом. директора по кадрам тов. Кухаренко искренне удивился:

— Зачем путать ДНД и совет профилактики? Это совершенно разные организации, у них разные функции и цели.

Дружина «Электромашины» дежурит по общегородскому графику свои три дня в месяц. Заводские дружинники в основном имеют дело с нарушителями, работающими на других предприятиях. Отсюда и пошло, что общественные организации завода, занятые охраной порядка, действуют порознь.

Советы профилактики, добровольные народные дружины, товарищеские суды... Методы работы у них разные, но цель одна: исключить из нашего обихода такие явления, как пьянство, хулиганство, недисциплинированность. Поэтому согласованность действий общественных организаций на «Центральной» — пример для других.

Н. КРИВОШЕЕВА,
инспектор по работе с общественностью УВД Кемеровского облисполкома.

г. Прокопьевск.

Навстречу выборам в Верховный Совет СССР

О ДЕМОКРАТИИ ПОДЛИННОЙ И МНИМОЙ

В своей подрывной деятельности против социалистического строя, его принципов, идеологии, морали буржуазные идеологи неизменно спекулируют на вопросах демократии. На Западе появилась целая литература, которая якобы заботится о «чистоте» социализма, о «правильном» применении его принципов, о «совершенствовании» и дальнейшем «развитии» социалистической демократии.

Стратегический план антисоциалистической пропаганды определил один из правофланговых теоретиков «психологической войны» против стран социализма Збигнев Бжезинский: сделать все для реализации «старых ценностей в новой форме», с тем чтобы «всплыли на поверхность политические ценности, которые уже существовали». Если освободить его слова от витиеватости и камуфляжа, то речь идет о том, чтобы дискредитировать реально существующий социализм, заменив его более приемлемой для буржуазии формой некоего «либерального», «демократического» социализма.

Как это выглядит на практике, показали события в Чехословакии в 1968—1969 гг., где из исторической пыли был вытащен лозунг так называемой «чистой» и «бесклассовой» демократии, то есть такой демократии, которой не существует в природе. Разгром антисоциалистических сил в ЧССР заставил буржуазных идеологов внести определенные коррективы в идеологическую и политическую борьбу против мира социализма. Однако основные цели остались неизменными: подрыв системы социализма, предотвращение революции в собственных странах и недопущение перехода на путь социализма тех народов, которые освободились из-под колониального господства.

Вместе с тем в империалистической пропаганде последнего времени заметен крен в сторону сосредоточения борьбы прежде всего против Советского Союза, поскольку-де, как считают буржуазные идеологи, «никаких больших изменений в Восточной Европе ожидать нельзя без соответствующих изменений в самой России».

Если систематизировать основные направления пропагандистских атак против Советского Союза, то они сводятся к тому, чтобы, во-первых, извратить принципы и формы партийного руководства социалистическим обществом, во-вторых, фальсифицировать классовую природу социалистического общества, в ложном свете представить процесс участия трудящихся в управлении им. При этом буржуазные идеологи пытаются демагогически завуалировать свои атаки мнимой заботой о социализме. Эти попытки разоблачил Л. И. Брежнев на XXIV с'езде КПСС.

«...Заботятся они, конечно, не о социализме, — говорил он. — Они хотели бы вернуть нас к буржуазным порядкам, и поэтому пытаются навязать свою буржуазную демократию, демократию для эксплуататоров, чуждую интересам народа. Пустая, бесполезная затея».

Необходимость последовательной и всесторонней демократии в социалистическом обществе определяется самой внутренней природой социализма, который не может нормально функционировать без демократии. Социализм и демократия неразделимы. «Невозможен победоносный социализм, — писал В. И. Ленин, — не осуществляющий полной демократии» (ПСС, т. 27, стр. 253).

Разумеется, речь идет о демократии социалистической, имеющей ясное классовое содержание. Социалистическая демократия не родилась да и не могла родиться в готовом, законченном виде. Демократия как форма социалистического государства, постоянно совершенствуясь, неизбежно проходит различные стадии развития. На первом этапе становления Советского государства демократия ограничивалась острой классовой борьбой внутри страны и на международной арене, необходимостью подавить контрреволюцию и обеспечить защиту социалистической Родины от враждебных действий международного империализма. Но даже в самые суровые годы наше государство строилось как демократическая организация трудящихся, которые получили реальную возможность через Советы и другие массовые учреждения принять участие в управлении общественными делами.

Социалистическая демократия — это не схема, раз и навсегда неизменная, а политический процесс, означающий выражение той борьбы классов и различных слоев, через которую общество проходит в своем развитии от капитализма к коммунизму. Социализм вырастает не на необитаемом острове, где все устраивается согласно предписаниям, а из старого общества со всеми его «родимыми пятнами» и недостатками: социальным неравенством, межнациональной враждой и другими пороками. Трудности усугублялись тем, что новому строю пришлось отбиваться от иностранной интервенции, блокады, голода и войны.

Важнейшей вехой, определяющей качественный скачок от демократии государства пролетарской диктатуры к демократии общенародного государства, явилось уничтожение эксплуататорских классов, построение социализма, формирование социально-политического и идейного единства всего народа, руководимого Коммунистической партией. В партийном руководстве проявляется не только глубокая преемственность между диктатурой пролетариата и общенародным государством, но и главное условие его дальнейшего укрепления.

В результате победы СССР во второй мировой войне, укрепления могущества Советского государства, образования мировой системы социализма создались новые условия, которые позволили КПСС на XXII с'езде обосновать положение об общенародном характере государства в развитом социалистическом обществе.

Буржуазные идеологи прибегают ко всякого рода спекуляциям, стремясь «обличить» социализм в формальности социалистической демократии, поскольку-де всем руководит одна партия. «...Существование коммунистических партий, — разглагольствует Бжезинский, — начинает становиться эффективным препятствием на пути дальнейшего развития современного промышленного общества».

Не случайно свое наступление на социализм ревизионисты начинают с атак против руководящей роли коммунистической партии, с провозглашения «политического плюрализма», без которого якобы невозможна подлинная демократия. Апологетам «плюралистической демократии» нужны оппозиционные организации, которые бы выступали против коммунистической партии, разрушали социалистический строй.

Мы никогда не скрывали того, что стоим за принцип руководящей роли партии в социалистическом обществе. Пока сохраняется государство, им управляют партии, выражающие волю господствующих классов. Вполне естественно, что в социалистическом обществе от имени господствующего класса — рабочего класса, с его согласия и по его поручению руководство обществом осуществляет Коммунистическая партия. Как нельзя возвести здание без архитекторов, так нельзя построить коммунизм без коммунистов.

Буржуазные идеологи пытаются представить коммунистов как неисправимых противников всякой демократии, силой навязавших «коммунистическую диктатуру» народным массам России. Они утверждают, что только «комбинация конкурирующих политических сил» на манер буржуазных стран является гарантией «демократического механизма управления». Вопреки историческим фактам эти «защитники» демократии не устают твердить, что большевики ни с кем не хотели делить власть, что они были против многопартийной системы. На деле же все обстояло наоборот. Большевики не только не выступали против создания коалиционного правительства с другими левыми партиями, но и настойчиво предлагали другим партиям войти в первое Советское правительство. Позднее правительство с участием левых эсеров было сформировано, хотя и ненадолго (в составе Совнаркома было семь их представителей). И не вина большевиков, что левые эсеры расторгли соглашение с большевиками и подняли мятеж против Советской власти. Естественным результатом такой политики явился разгром эсеров и формирование Советского однопартийного правительства.

В новых исторических условиях в некоторых странах социализма были созданы многопартийные правительства как инструменты сотрудничества тех сил, которые выражали специфические интересы тех или иных слоев населения (Чехословакия, Польша, ГДР, Болгария), в других — однопартийные правительства (Румыния, Венгрия, Югославия). Однако для всех стран социалистического содружества характерно одно общее: партии, участвующие вместе с коммунистами в строительстве нового общества, признают ведущую, руководящую роль компартий.

Источник силы социалистического государства — неразрывная связь партии с народом, вовлечение самых широких масс в управление страной и общественными делами. Это как раз и призвана обеспечить социалистическая демократия. Ее совершенствование и расширение составляет главное направление политического развития советского общества на пути к коммунизму. КПСС делает все необходимое, чтобы трудящиеся массы могли активно влиять на формирование и проведение в жизнь государственной политики.

Партия добивается в первую очередь активизации и улучшения деятельности Советов, которые, являясь органами государственной власти, выступают в то же время и как массовая организация, обеспечивающая действительное самоуправление народа.

Развитие социалистической демократии предполагает и совершенствование ее законодательных основ. Одной из самых крупных и важных проблем этого развития является вопрос о разработке и принятии новой Конституции СССР, в которой будут отражены все изменения, происшедшие в жизни страны со времени принятия действующей ныне Конституции. Соответствующая работа ведется Конституционной комиссией во главе с Генеральным секретарем ЦК КПСС Л. И. Брежневым. «Соответствующие предложения о новом тексте Конституции, — говорил Л. И. Брежнев, — мы рассчитываем еще до следующего с'езда партии вынести на всенародное обсуждение».

Будущая Конституция — конституция развитого социализма и строящегося коммунизма — призвана в полной мере воплотить в себе ленинские принципы общественно-политической жизни, организации и деятельности государства зрелого социалистического общества. Дальнейший шаг вперед сделает и развитие социалистической демократии. Смысл и содержание ее КПСС видит прежде всего в участии все более широких масс в управлении страной, общественными делами, в активизации и улучшении деятельности всех организаций, об'единяющих массы, в первую очередь Советов депутатов трудящихся, профсоюзов, комсомола. Главной об'единяющей силой и авангардом советского народа выступает Коммунистическая партия, которая обеспечивает согласование многообразных интересов всех классов и социальных групп, интересов всех наций и народностей.

Успешное решение этой задачи обеспечивается высоким уровнем демократического развития самой партии, прочностью и надежностью ее связей с широчайшими массами трудящихся, со всеми слоями населения, рациональной и эффективной системой отношений между партией и государством.

Совершенствование социалистической демократии тесно связано с повышением политической сознательности широких масс, их информированности о политике партии, воспитанием у них чувства подлинных хозяев страны, заинтересованных в общенародном деле и несущих за него свою долю ответственности. «Такая демократия, — говорил на XXIV с'езде КПСС Л. И. Брежнев, — это для нас жизненная потребность, необходимое условие развития и укрепления социалистических общественных отношений».

С. МОКШИН,
кандидат исторических наук.
(АПН).

ОКНО в МИР

ФАКТЫ • СООБЩЕНИЯ • КОММЕНТАРИИ

Чилийский художник-график (проживающий сейчас в Праге) Сергио Энрикес Нуньес — автор многих политических плакатов, призывающих спасти народ Чили от фашизма.

Фото ЧТК—ТАСС.

ПЛЕНУМ ЦК МНРП

УЛАН-БАТОР. (ТАСС). Здесь состоялся VIII пленум ЦК МНРП. На пленуме с речью выступил первый секретарь ЦК МНРП, председатель Совета Министров МНР Ю. Цеденбал.

Пленум рассмотрел вопросы, которые будут вынесены на обсуждение очередной, третьей сессии Великого народного хурала МНР.

В единогласно принятом постановлении пленум целиком и полностью одобрил политическую линию и практическую деятельность Политбюро ЦК партии по осуществлению задач внешней и внутренней политики, выдвинутых XVI с'ездом МНРП.

Пленум также одобрил намечаемые Политбюро ЦК партии мероприятия, направленные на экономическое стимулирование производства сельскохозяйственной продукции и повышение материального благосостояния сельского населения.

ПОЕЗДКА Р. НИКСОНА

ВАШИНГТОН, 10 июня. (ТАСС). Президент США Р. Никсон отправился сегодня в поездку по странам Ближнего Востока. После двухдневной остановки в Зальцбурге (Австрия) он посетит Египет, Саудовскую Аравию, Сирию, Иорданию и Израиль.

18 июня Р. Никсон возвратится в Соединенные Штаты.

ЭПИДЕМИЯ ОСПЫ

ДЕЛИ. (ТАСС). По данным Всемирной организации здравоохранения, в этом году во всем мире от оспы умерло около 30 тыс. человек, из них 26 тыс. — в Индии. Наиболее сильные эпидемии вспыхнули в индийских штатах Бихар и Уттар-Прадеш. В Бихаре оспа унесла почти 17 тыс. жизней.

«ИНТЕРХИМИЯ-74» В ПАРИЖЕ

ПАРИЖ. (ТАСС). В выставочном парке у Версальских ворот французской столицы раскинулись павильоны международной выставки «Интерхимия-74». Здесь представлена продукция 646 французских и иностранных фирм, специализирующихся на производстве химических товаров и на создании машин и оборудования для этой отрасли промышленности. Среди иностранных участников выставки — ГДР, Болгария, Венгрия, Румыния, Чехословакия, ФРГ, США, Великобритания, Япония, Италия. Советские внешнеторговые об'единения «Союзхимэкспорт» и «Медэкспорт» на выставке представляет смешанное советско-французское общество «Сого».

На выставке состоялась встреча главы делегации советских специалистов заместителя министра химической промышленности СССР Е. Ф. Власкина с представителями французских деловых кругов.

В своем выступлении Е. Ф. Власкин подчеркнул, в частности, что сейчас имеются весьма благоприятные условия для развития экономического и научно-технического сотрудничества в области химической промышленности между Советским Союзом и Францией.

О развитии советско-французской торговли в области химической промышленности корреспонденту ТАСС рассказал президент общества «Сого» Альбер Гобер.

Он отметил, что в текущем году общество увеличит в два раза импорт советских химических товаров во Францию. Наше общество, подчеркнул президент «Сого», очень довольно сотрудничеством с советскими внешнеторговыми об'единениями «Союзхимэкспорт» и «Медэкспорт». Хочется отметить, что мы не только увеличили товарооборот, но и достигли взаимопонимания по многим вопросам.

Наши страны, заявил в заключение А. Гобер, имеют все возможности для дальнейшего углубления и расширения уже хороших, дружеских отношений.

ПОЛОЖЕНИЕ В ПАКИСТАНЕ

ИСЛАМАБАД, 10 июня. (ТАСС). Вновь обострилось положение в Пакистане, где уже почти две недели происходят столкновения между религиозными фанатиками, принадлежащими к различным мусульманским сектам. Сегодня представители 18 религиозных организаций и политических партий ортодоксального мусульманского толка, собравшиеся в Лахорской мечети, приняли декларацию, в которой в ультимативной форме требуют от правительства З. А. Бхутто запретить мусульманскую секту Ахмеди (Кадиани), уволить членов этой секты со всех руководящих постов в армии и административном аппарате и арестовать ее лидеров. В декларации говорится, что если правительство не согласится удовлетворить указанные требования в четырехдневный срок, то созданный сегодня этими организациями Всепакистанский комитет действий призовет всех провести 14 июня всеобщую забастовку протеста. Если же забастовка протеста не даст результатов, то комитет действий примет другие, более действенные меры.

Этот ультиматум, несомненно, еще более ожесточит характер нынешних волнений, вспыхнувших в Пакистане на религиозной почве, в результате которых уже погибло несколько десятков человек и несколько сот человек получили серьезные ранения. Выступая на дне в национальной ассамблее, премьер-министр Пакистана З. А. Бхутто высказал мнение, что эти волнения провоцируются определенными силами, выступающими против правительства. Подобный же конфликт в 1953 году привел к гибели более 2 тыс. человек и к установлению в стране военного режима.

ЧЕРНЫЕ ЗАМЫСЛЫ НЕОФАШИСТОВ

РИМ. Корр. ТАСС В. Малышев передает: В Италии продолжается расследование деятельности террористических организаций, предпринятое в более широких масштабах после кровавого преступления чернорубашечников в Брешии. Тогда в результате взрыва бомбы во время многолюдного антифашистского митинга 7 человек были убиты и десятки получили ранения.

Из материалов местной печати, посвященных деятельности тайных групп неофашистов, все более отчетливо вырисовывается картина широкого заговора, который готовили в последние годы крайне правые силы Италии.

По сведениям еженедельника «Эуропео», только в северных районах страны неофашисты имели такие запасы оружия, которых хватило бы для того, чтобы вооружить 20 тысяч человек. Еженедельник сообщает, что оружие поступало в страну нелегальным путем из Греции, Швейцарии и Испании. Кроме того, выяснилось, что существовали специальные военизированные лагеря, в которых неофашисты упражнялись в стрельбе, отрабатывали приемы карате, изучали технику владения ножом, подрывное дело.

Террористы, пишет «Эуропео», также готовили покушение на президента республики Дж. Леоне. Во время военного парада 2 июня в Риме в него должны были стрелять из винтовки с оптическим прицелом. О существовании этого плана сообщил полиции неофашист Ким Борромео, арестованный в Брешии в начале мая с грузом динамита. Благодаря этому полиции удалось своевременно принять необходимые меры.

В результате расследования становится все более очевидной тесная связь, которая существовала между террористическими группами правых экстремистов и руководителями неофашистской партии итальянское социальное движение — национальные правые силы.

● МЕЖДУНАРОДНЫЙ ФЕЛЬЕТОН

КАК ДЖЕЙМС УЭТЦЕЛ «СОКРАТИЛ» БЕЗРАБОТИЦУ

— Господа, я пригласил вас для того, чтобы попытаться устранить одну неприятную статистическую неувязку, которая сильно путает нам карты и подрывает самые основы нашей экономической доктрины, — так начал совещание в министерстве труда США директор бюро трудовой статистики Джулиус Шишкин. — Вы, наверно, уже догадались, что я имею в виду уровень безработицы в нашей стране, который, как вам известно, очень высок и обнаруживает неприятную тенденцию подниматься все выше. Упрямое поведение индекса безработицы ставит нас в трудное положение и делает все более уязвимыми для критики со стороны наших противников, которые утверждают, что мы потеряли всякий контроль над экономикой. Нужно срочно найти выход. Прошу ваши соображения.

— Может быть, стоит подумать о какой-нибудь чрезвычайной правительственной программе общественных работ. Я имею в виду что-то наподобие рузвельтовской программы строительства дорог в 30-х годах, — робко предложил один из ветеранов бюро, сидевший слева.

— Это исключается, — решительно возразил Шишкин. — Прежде всего потому, что такая программа очень щекотлива. Мы не можем пойти на это сейчас, когда экономим буквально на всем, за исключением, конечно, военных расходов.

— А что если запретить работу по совместительству или сверхурочные? Ведь это позволило бы дать работу сотням тысяч, а то и миллионам людей — последовало предложение справа.

— Это уже более реально, но пойдут ли на это предприниматели? Ведь плата за работу по совместительству значительно ниже, чем сплата труда постоянного рабочего. Кроме того, должен заметить, что осуществление вашей идеи выходит за рамки компетенций нашего бюро. Нам нужны предложения, которые мы могли бы осуществить своими силами.

— Послушайте, — воскликнул заместитель директора бюро Джеймс Уэтцел. — Как говорят на Востоке, если гора не идет к Магомету, то Магомет идет к горе. Если нам надо уменьшить безработицу, то для этого вовсе не обязательны дорогостоящие программы: достаточно внести кое-какие изменения в систему подсчета. Вы понимаете, что я имею в виду? (Тут Джеймс Уэтцел сделал многозначительную паузу и обвел взором присутствующих). Маленькое изменение — и нужный эффект без всяких затрат.

— Это, кажется, действительно то, что нам нужно.— обрадовался Шишкин. — Да, чем больше я думаю над этой идеей, тем больше она мне нравится. Итак, господа, совещание закончено. Уэтцел, останьтесь, мы обсудим эту идею во всех деталях.

☆ ☆ ☆

Нельзя, конечно, ручаться за то, что совещание сотрудников бюро трудовой статистики проходило именно так, как изложено выше, ибо сам автор на нем не присутствовал. Но конечный результат деятельности этого бюро несомненен: не так давно оно разработало новую систему подсчета безработицы и незамедлительно приступило к применению ее на практике. Новая система была утверждена министерством труда.

Об «эффективности» ее можно судить хотя бы по тому, что в результате такой манипуляции безработица в крупнейшем промышленном центре штата Мэриленд — городе Балтиморе — мгновенно «сократилась» почти вдвое — с 25 до 13 тысяч человек. Из района с высоким уровнем безработицы Балтимор превратился, — правда, на бумаге, а не в действительности — в «благополучный» город. Подобную метаморфозу претерпели и многие американские города и даже целые штаты.

Теоретические «новшества» бюро трудовой статистики вызвали недовольство среди американской общественности и у местных властей, что вынуждены были признать и авторы «реформы». Как сообщил репортерам сам изобретатель новой системы Джеймс Уэтцел, только за последний месяц протесты против статистического «нововведения» выразили официальные представители целого ряда штатов, в том числе Нью-Йорка, Калифорнии, Мичигана, Индианы, Западной Виргинии.

Причина протестов проста: мнимое «улучшение» общей картины безработицы влечет за собой существенное сокращение федеральных ассигнований на пособия по безработице. Правительство хочет сэкономить за счет безработных. Так, по данным директора бюро трудоустройства Балтимора, один этот город недополучит вследствие этого в течение 1974 года «миллионы долларов» из федеральных средств.

Местные власти поэтому настойчиво добиваются отмены нововведения министерства труда.

Власти штата Нью-Джерси, например, заявили о своем намерении обратиться по этому поводу в суд. Они утверждают, что новый критерий оценки безработицы необоснован, ибо он выводится на основании обследования лишь очень небольшого числа семей, по крайней мере, в 50 раз меньшего, чем необходимо для выведения более или менее точного статистического показателя безработицы. «Безрассудством» назвал «инициативу» министерства труда член законодательной ассамблеи штата Мэриленд П. Митчелл. Он заявил, что вопреки правительственным данным положение с безработицей «остается столь же критическим, как и раньше». «Меня все так же преследуют просьбами помочь в трудоустройстве. Я не могу выйти на улицу, в магазин или кино, чтобы люди не обращались ко мне за помощью. Их положение поистине отчаянное...».

Так что положение незадачливого изобретателя «новой системы» представляется нам весьма незавидным, как, впрочем, и положение с самой безработицей в США, которая не сокращается, а, напротив, растет. Очевидно, бороться с ней на бумаге много проще, чем в реальной действительности. Как бы то ни было, более чем сомнительные «изыскания» Джеймса Уэтцела в этой области, видимо, станут предметом судебного разбирательства.

Ю. ЛЕВЧЕНКО,
корр. ТАСС.
Вашингтон.

«ДЖЕНТЛЬМЕНЫ» У СЕБЯ ДОМА

Когда Патриция с мужем пришла в гости к друзьям, хозяева поинтересовались, почему у женщины перебинтована рука.

— Я упала с лестницы... — пыталась было объяснить Патриция..

— Не верьте ей, — перебил муж. — Это я выбросил ее из окна второго этажа...

Сказано это было с необычайной гордостью и абсолютно серьезно. Муж Патриции и не думал шутить. Он говорил чистую правду.

...В тот вечер муж возвратился домой особенно раздраженным. Патриция пыталась выяснить, в чем дело. Ответом был сильный удар в лицо. Через несколько минут соседи услышали, как со звоном разлетелась оконная рама. На секунду все стихло, затем снизу донеслись стоны женщины...

Нет, муж Патриции в представлении окружающих не был «монстром». Безукоризненно сшитый костюм, сверкающая белизной сорочка, место чиновника и небольшой счет в банке — все это давало ему право называться представителем «мидл класс» (среднего класса). По свидетельству журнала «Тайм», именно эти «джентльмены» в Англии отличаются особой жестокостью по отношению к женам. Никто из соседей и не подумал вмешаться в «обычную» семейную ссору: чужой дом — крепость. Другое дело, если бы муж избил Патрицию где-нибудь в общественном месте — это было бы вызывающе.

Теперь Патриция живет на окраине Лондона — в прибежище, специально созданном для состоятельных женщин, которых избивают мужья. Ее новые подруги — Марилин, Пэт, Каролина, Ирэн и другие — тоже принадлежат к «мидл класс». В их представлении современный английский джентльмен — это мужчина, который, закончив рабочий день, приходит домой, снимает шляпу, ставит трость в угол, облачается в халат и... начинает истязать жену. Вот что они рассказали корреспонденту журнала «Тайм»:

Марилин: «Муж бил меня всем, что попадалось под руку. Он колол меня ножом, совал вилку в уши. Мои передние зубы выбиты от его ударов. Однажды муж зажал мне пальцы дверью, чудом все обошлось без перелома. В другой раз он так сильно избил меня, что изо рта пошла кровь».

Пэт: «Когда муж был не в настроении, он бил меня до тех пор, пока я не теряла сознание. У него не было ни малейшего представления, жива я или нет».

Каролина: «Муж сломал мне нос, наносил ножевые раны. Когда я убежала к друзьям, он нашел меня и избил до полусмерти».

Ирэн: «Муж всегда бил меня. А наш английский закон перед жестокостью мужей бессилен».

Англия — далеко не единственная страна на Западе, отмеченная роком «мужского садизма». Убежища наподобие лондонского давно уже созданы в крупных городах Франции, Западной Германии, Италии, Голландии. «Сильный пол» обывателей жестокими побоями утверждает свой «мужской авторитет».

А. ПРАВОВ.
(АПН).

● ЭНТУЗИАСТЫ КУЛЬТУРНОГО ФРОНТА

ДИПЛОМ ЗАЩИЩЕН НА СЦЕНЕ

Пятеро выпускников Кемеровского института культуры, проходившие преддипломную практику в учреждениях культуры Прокопьевска, успешно сдали экзамен по своей творческой специальности. Стажировка студентов проходила во дворцах культуры имени Горького, шахты имени Ворошилова и завода шахтной автоматики.

Оценка «отлично» появилась в зачетных книжках выпускниц хореографического отделения Надежды Вишневской и Людмилы Шабалиной. Два месяца они работали с участниками ансамбля «Современные ритмы» во Дворце культуры имени Горького. Студентки представили для практического отчета восемь танцевальных постановок, в том числе выступление группы балета.

В работе молодых специалистов проявились хорошее знание теории, профессионализм, организаторские качества. За короткое время Надя Вишневская прекрасно сработалась с коллективом, у нее появились искренние друзья и преданные помощники. В ансамбле «Современные ритмы» танцуют около сорока юношей и девушек — учащиеся школ и технических училищ, рабочая молодежь. На городском смотре художественной самодеятельности отмечались массовость этого коллектива, оригинальность стиля и творческая стабильность. В его репертуаре — сложные современные эстрадные танцы, шуточные народные переплясы. На танцевальных вечерах, проводимых во дворце, участники ансамбля выступают пропагандистами бального танца, культуры поведения. И потому работа Н. Вишневской заслужила не только высокую оценку экзаменационной комиссии. Она получила также приглашение вернуться в этот коллектив на постоянную работу.

Такой же отзыв получил во Дворце культуры шахты имени Ворошилова выпускник режиссерского отделения Евгений Сердаков. После защиты диплома его с нетерпением будут ожидать ребята — участники агитбригады. Выступления этого коллектива с сатирической программой «Стоп: остановите пьянство!» (Сердаков выступил здесь как режиссер, автор сценария и чтец-декламатор) успешно прошли на сцене дворца, в рабочей аудитории шахты и на других предприятиях города.

На практике у молодого специалиста в достаточной мере проявились неплохие организаторские способности, талант общения с людьми. Отличную оценку заслужила его постановка спектакля «Конек-горбунок» — остроумной сказки, в которой с увлечением участвуют ребята детского сектора и которой восторженно аплодирует детвора в зале. Коллектив Дворца культуры также намерен просить институт направить молодого режиссера на работу в Прокопьевск.

Еще одну отличную оценку получил режиссерский дебют Юрия Тищенко — его дипломная работа в театре-студии «Юность» Дворца культуры имени Горького. Он поставил комедийный спектакль «Трень-брень» по пьесе Радия Погодина.

Второе место в смотре коллективов детской художественной самодеятельности занял хор ребят детского сектора Дворца культуры шахты имени Ворошилова. Им руководила выпускница дирижерско-хорового отделения Наталья Шахрай. Ее практическая работа оценена на «хорошо».

Дипломная практика ребят, которые сегодня пока являются студентами, но которых завтра назовут молодыми специалистами, показала: они взяли хороший старт. В клубы и дворцы культуры области придут знающие, подготовленные организаторы досуга масс. Похвально, что дипломники пришли в рабочие самодеятельные коллективы запросто, не кичась своим превосходством, но и без студенческой нерешительности. Пришли и увлекли людей своей любовью к искусству. Таких специалистов ждут шахтерские и заводские клубы. Они здесь очень нужны.

Н. ЕВТУШЕНКО.
г. Прокопьевск.

● СЛУЖБА ЗДОРОВЬЯ

ЭЛЕКТРОННЫЙ ПОМОЩНИК СЕРДЦА

Среди многочисленных экспонатов международной выставки «Здравоохранение-74», которая работала в Москве с 28 мая по 10 июня, представлено семейство миниатюрных, вживляемых в организм электронных приборов — электрокардиостимуляторов. Большинство из них биоуправляемые. Новые стимуляторы переданы в серийное производство.

Вместе с конструкторами новых приборов — Виталием Бельговым и Александром Зайцевым едем в клинику факультетской хирургии 2-го Московского государственного ордена Ленина медицинского института имени Н. И. Пирогова, возглавляемую действительным членом Академии медицинских наук СССР Виктором Сергеевичем Савельевым. Сегодня будет проводиться операция по вживлению биоуправляемого электростимулятора.

Облачившись в стерильные халаты, проходим в операционную. Больная, молодая женщина лет тридцати, уже находится под наркозом. Ассистенты заняли свои места. Сегодня оперирует академик Савельев.

— Асистолия! — неожиданно раздается голос из динамика.

Врач, наблюдавший за показаниями приборов, сообщил об опасности: сердце остановилось!

Операционный стол быстро опускается вниз. Один из ассистентов, нажимая руками на область сердца, делает наружный массаж. Наконец на экране кардиоскопа, напоминающем большой телевизор, появляются робкие кривые — след работы сердца. И исчезают. Вновь появляются.

Академик начинает операцию. Вскрыта грудная полость, видно, как слабо сокращается сердечная мышца. Вот сердце опять остановилось. На кардиоскопе — прямая линия!

— Аппарат! — просит хирург.

Ему подают стимулятор. Взяв в руки провода, Савельев быстрым движением касается сердца электродами. И сердце мгновенно забилось. На экране возникла долгожданная кардиограмма — как у здорового человека, с нормальным пульсом! Все, кто был в операционной, облегченно вздохнули. Кульминационный момент позади, хирург, подшив электроды к сердечной мышце, устанавливает в подготовленное место стимулятор, зашивает рану.

Человеческое сердце — превосходный образец системы автоматического регулирования. Возникающие в нем биоэлектрические импульсы по мышечной ткани предсердий поступают на проводящую систему желудочков, вызывая их последовательное и синхронное сокращение.

В результате болезней — инфаркта миокарда, атеросклероза, ревматизма — может возникнуть рубец, препятствующий прохождению биосигналов. Сердце начинает работать от запасных центров, имеющихся в самой сердечной мышце. Сокращается оно при этом с крайне слабым ритмом, доходящим иногда до 25—30 ударов в минуту, периодически останавливается, и больной в конце концов гибнет. Перед такой болезнью — поперечной блокадой сердца — до последнего времени медицина была бессильна.

На помощь пришла электроника. Московским инженерам в союзе с врачами Института сердечно-сосудистой хирургии Академии медицинских наук СССР, Каунасского и 2-го Московского медицинского институтов удалось создать вживляемые электрические стимуляторы сердца.

Создателям аппарата пришлось преодолеть немало технических трудностей — их детище должно годами работать в биологически активной среде, быть миниатюрным, надежным, герметичным, покрытым химически инертным материалом, не поддающимся разрушению и не прорастающим соединительной тканью. Особенно трудно было решить проблему электродов—этим тонким проводам предстояло испытывать колоссальную нагрузку — до 30 миллионов колебаний в год.

Первый стимулятор был вживлен в организм человека в 1962 году. С тех пор эти аппараты спасли от гибели тысячи людей. Безнадежные больные, боявшиеся сделать лишнее движение, люди, над которыми непрерывно висел дамоклов меч смертельного приступа, вернулись к нормальной жизни. Они ходят, ездят в метро и автобусах, и нам в голову не приходит, что их сердцем командует миниатюрное электронное устройство, величиной чуть больше спичечной коробки.

Однако эти первые стимуляторы были далеки от совершенства: работали всего 2—2,5 года, после чего их необходимо было заменять новыми, обеспечивали только постоянный принудительный ритм 60 ударов в минуту, заданный еще при сборке на заводе. А между тем у каждого человека пульс меняется много раз в день в зависимости от физической и эмоциональной нагрузок.

Новый аппарат рождался в муках. Стимулятор должен управлять биотоками сердца — это не подлежало сомнению. Но биотоки в организме крайне слабы. Предстояло «научить» аппарат узнавать их среди импульсов, управляющих другими органами, усиливать, направлять на сердечную мышцу через строго определенный временный интервал. Такой стимулятор получил индекс «ЭКС-6».

Для пожилых людей, страдающих от так называемой «перемежающейся блокады» (сердце то работает в нормальном ритме, то останавливается), был сконструирован электростимулятор «ЭКС-11». Он автоматически выдает импульсы, если сердце перестало работать, и сразу же отключается, если оно стало сокращаться нормально.

У новых аппаратов есть и еще одно преимущество — снабженные надежными миниатюрными химическими батареями, они способны служить человеку пять—шесть лет. Срок службы аналогичных зарубежных серийных стимуляторов ныне не превышает трех лет.

А. БОГОРАЗ,
инженер.
(АПН).

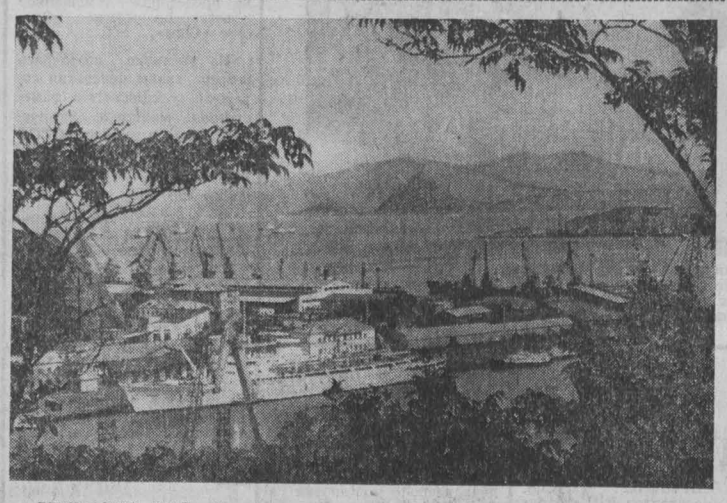

ПРИМОРСКИЙ КРАЙ. Находка — крупный международный порт на Дальнем Востоке. Быть городом, к улицам которого швартуются корабли, непросто. Это значит жить по своим особым законам, почти морским и почти земным, по законам встреч и расставаний.

Город вырос за очень короткий срок. На отвоеванной у скал и моря земле построен высокомеханизированный порт с глубоководными причалами и морскими вокзалами. Сюда заходят суда десятков стран мира. К их услугам запасы воды и топлива, а в случае необходимости в порту произведут и ремонт судна.

В трюмы советских и иностранных кораблей, которые швартуются у причалов, загружаются машины, уголь, лес, цемент, зерно и другие грузы. Находка связана торговыми и пассажирскими линиями с портами Азии, Африки, Европы, Америки, Австралии.

НА СНИМКЕ: причал морского вокзала.

Фотохроника ТАСС.

ПРАЗДНИК ВОСЬМИКЛАССНИКОВ

Профессионально-технические училища нашей области дают самые разнообразные специальности. Знают ли о них восьмиклассники? И вот областное управление профтехобразования пригласило всех восьмиклассников города на праздник «Дороги, которые мы выбираем». Он начался торжественным маршем учащихся ГПТУ от площади Волкова. Были возложены цветы к памятникам В. И. Ленину и героям-кузбассовцам.

А в Зеленом театре горсада состоялась встреча школьников с работниками областного управления профтехобразования, учащимися ГПТУ, с представителями базовых предприятий.

Ю. КУЗЬМИНСКИЙ,
старший инспектор облпрофтехобразования.
г. Кемерово.

ПОДАРОК ЛЕТУ

В конце прошлой недели на прилавках продовольственных магазинов и киосков появилась фруктовая газированная вода, изготовленная на новой разливочной линии, только что смонтированной на макаронной фабрике.

Около трех тысяч бутылок лимонада изготовлено в первую рабочую смену. Скоро производительность линии достигнет десяти тысяч бутылок в смену.

Хороший подарок получили жители Ленинска-Кузнецкого от пищевиков к жаркому лету.

И. БЕЛОВ.
г. Ленинск-Кузнецкий.

ПОГОДА

Гидрометбюро сообщает:

12—15 июня в Кузбассе ожидается переменная облачность, местами кратковременный дождь. Ветер северо-восточный, 5—10 метров в секунду. Температура ночью 5—10 градусов тепла, по северу области на почве возможны заморозки. Днем — 15—20 градусов тепла, по юго-восточным районам 21—26.

НА ЭКРАНАХ — НОВЫЕ ФИЛЬМЫ

Герой картины «СИБИРСКИЙ ДЕД» Нестор Каландаришвили не вымышленное лицо. Грузин Нестор Каландаришвили был одним из основателей партизанского движения в Сибири. Здесь он возглавил интернациональную дивизию, здесь, в Якутии, погиб за дело революции. И здесь, в Сибири, сложены о нем песни. Фильм режиссера Г. Калатозишвили воспроизводит на экране последний этап биографии легендарного героя, несколько суровых, романтических лет его жизни, оборвавшейся ранним мартовским утром 1922 года, когда он погиб в бою с белогвардейской засадой.

В грозное лето 1918 года переносит зрителей фильм белорусских кинематографистов «ХЛЕБ ПАХНЕТ ПОРОХОМ». Главное внимание в нем уделено драматической борьбе, развернувшейся на маленькой пограничной станции Орша, куда прибыли 36 вагонов хлеба, отправленных по указанию Ленина для русских военнопленных в Германии. Орша в это время была похожа на пороховую бочку. Здесь были сотни доведенных голодом до отчаяния беженцев и пленных, станция кишела всяким сбродом, бандитами, мешочниками, кулаками, поэтому врагам Советской власти — левым эсерам — представлялся удобный случай спровоцировать голодную толпу на вооруженное нападение. Саботаж в Орше мог стать солидной поддержкой партии левых эсеров, готовивших открытый бой Ленину на V Всероссийском съезде Советов. И только благодаря самоотверженности большевиков поезд с хлебом прорывает контрреволюционный заслон. Убедительный образ балтийского матроса, несгибаемого ленинца, комиссара станции Данилы Иващенко создал Владимир Самойлов.

«КАЖДЫЙ ДЕНЬ ДОКТОРА КАЛИННИКОВОЙ» — так называется фильм режиссера Виктора Титова и сценариста Александра Лапшина. В уральском городе Кургане живет врач по имени Гаврила Абрамович Илизаров. Это он со своими коллегами сделал аппарат, предназначенный для удлинения и укорачивания, сращивания, выправления человеческой кости без помощи гипса и в самые короткие сроки. Образ Илизарова — врача-волшебника и лег в основу фильма. Только роль эту играет в кинокартине актриса Ия Саввина (в фильме она доктор Калинникова), которая обогатила обязательный образ врача чертами женской чуткости и материнского сострадания к людям.

«НЕИСПРАВИМЫЙ ЛГУН» — новая кинокомедия, в которой главную роль играет популярный киноактер Георгий Вицин. Все вокруг считают Тютюрина неисправимым лгуном. Каждому человеку надо верить, пока не доказано, что он говорит неправду, — говорит Тютюрин своему начальнику. Режиссер Вилен Азаров считает, что эта фраза героя выражает суть поставленного им фильма.

Советские люди навсегда сохранили память о героическом подвиге комсомолки Надежды Курченко, которая выполнила свой долг до конца и погибла от бандитских пуль. Снятый на Киевской киностудии имени Александра Довженко фильм «АБИТУРИЕНТКА» построен на жизненном материале и показывает короткую, но славную жизнь этой девушки. Роль Гали, героини фильма, исполняет актриса Ирина Шевчук.

На экранах кинотеатров области демонстрируются также зарубежные фильмы: чехословацкие — «ПЕРСОНАЛЬНОЕ ЗАДАНИЕ» и «СВАДЬБА ПАНА ВОКА», совместного производства кинематографистов ФРГ и Югославии — «СОКРОВИЩА СЕРЕБРЯНОГО ОЗЕРА», румынский — «СВАДЕБНОЕ ТАНГО».

А. СТЕПАНОВА.

МИНУТНОЕ ДЕЛО

25 мая днем у нас в Прокопьевске был сильный ветер. Он продолжался более пяти часов. Порою от пыли становилось темно. Интересно узнать, чем было вызвано это явление? Какой силы был ветер?

В. ЖИТОВ.
г. Прокопьевск.

На вопрос читателя отвечает старший инженер Кемеровской метеостанции **Галина Акимовна Суханова:**

— Ураганный ветер, порывы которого доходили до 40 метров в секунду, «похозяйничал» в тот день не только в Кузбассе, но и в Новосибирской и Томской областях, Алтайском крае. Пришел он к нам со стороны Казахстана, принес его южный, точнее аральский циклон. В связи с тем, что в то время было сухо, пыльная буря была особенно ярко выражена.

●

У нас родился сын. Хотим назвать его Димой. Но какое у него будет полное имя — Дмитрий, Вадим или Демьян?

Супруги ЛАЗАРЕВЫ.
г. Кемерово.

Слово для ответа **Людмиле Ефимовне Корольковой,** исполняющей обязанности заведующей загсом г. Кемерова:

— Дима, Андрюша, Сережа и Саша — такими именами мальчиков чаще всего и называют теперь родители, приходящие к нам регистрировать новорожденных.

Заглянем в справочное пособие «Русские имена» А. А. Угрюмова. Там сказано: Дмитрий (ласкательные варианты: Митя, Дима), Вадим (варианты: Вадик, Дима), Демьян (варианты: Дема, Демьянушка).

●

Мы слышали, что в Кемерове предполагается построить большую современную баню. Правда ли это?

Е. БЫКОВ.
г. Кемерово.

Читателю дает ответ заместитель начальника по капитальному строительству областного управления коммунального хозяйства **Александр Степанович Мещеряков:**

— Комфортабельная баня на 110 мест запроектирована в областном центре на улице Подгорной. Начало ее строительства включено в проект плана на 1975 год.

●

У меня спор с дочками. Модные сейчас сапоги-чулки они готовы носить и зимой в морозы, и летом в жару. Прошу специалиста рассказать, для какой погоды они все-таки предназначены?

Ф. ДЕМЕНТЬЕВА.
г. Киселевск.

Вот что рассказывает **Римма Федоровна Болдина** — главный инженер Кемеровской фабрики № 3 ремонта и индивидуального пошива обуви областного управления бытового обслуживания:

— Сапоги-чулки рекомендуется носить при температуре не ниже двух градусов мороза, иначе они могут потрескаться.

Материал верха сапог-чулок — фловерлак, это паро- и водонепроницаемая искусственная кожа. Поэтому летом в них очень душно, зато кстати они в дождливую и прохладную погоду.

ВО ВТОРОМ ЭШЕЛОНЕ

Федерация футбола СССР сообщает результаты игр в первой лиге, состоящихся 9 июня:

«Памир» — «Строитель» — 3:0, «Нефтчи» — «Торпедо» — 3:0, «Таврия» — «Кубань» — 4:1, «Спартак» (Ивано-Франковск) — «СКА» — 1:1, «Металлург» (Запорожье)—«Спартак» (Нальчик) — 1:1, «Металлург» (Липецк) — «Спартак» (Орджоникидзе) — 6:2, «Крылья Советов» — «Локомотив» — 1:0, «Звезда» — «Динамо» — 1:1, «Уралмаш» — «Текстильщик» — 3:0.

(ТАСС).

ТИРАЖ «СПОРТЛОТО»

Результаты тиража «Спортлото» и «Спортлото-2», проведенного 10 июня в Москве:

«Спортлото» — 3 (акробатика), 39 (самбо), 33 (регби), 12 (водно-моторный спорт), 40 (туризм), 37 (стрельба).

«Спортлото-2» — 40 (туризм), 7 (биатлон), 36 (слалом), 26 (мотобол), 11 (велоспорт), 4 (альпинизм).

(ТАСС).

Редактор
В. И. ДЕНИСКИН.

КОНЦЕРТНЫЙ ЗАЛ ФИЛАРМОНИИ

15 и 16 ИЮНЯ
ЭСТРАДНЫЙ АНСАМБЛЬ
«ДЕСНА»

В концерте участвует вокально-инструментальный ансамбль «МАЛЬЧИШКИ-69»

Начало концертов в 19 час. 30 мин.

В ТЕАТРАХ, ЦИРКЕ И КИНО

ИРКУТСКИЙ ДРАМАТИЧЕСКИЙ ТЕАТР им. Н. П. Охлопкова (в помещении драмтеатра)
В ЭТОМ МИЛОМ СТАРОМ ДОМЕ. Начало в 19 час. 30 мин. 13 июня — СТРАННАЯ МИССИС СЭВИДЖ.

ЦИРК
МЕЖДУНАРОДНАЯ ПРОГРАММА при участии артистов цирка БОЛГАРИИ, ВЕНГРИИ, ГДР, МОНГОЛИИ, ПОЛЬШИ, РУМЫНИИ и СОВЕТСКОГО СОЮЗА. Начало представлений в 20 час.

Кинотеатр «МОСКВА»
Новая цветная широкоэкранная кинокомедия НЕИСПРАВИМЫЙ ЛГУН (9.30, 11-10, 13, 15, 16-40, 18-20, 20, 21-40). ВОЗВРАЩЕННЫЙ ГОД (к сеансам в 13, 21-40).

Зал КИНОХРОНИКИ (кинотеатр «Москва»)
Хроникальный фильм БЕРЛИНСКИЙ ЗООПАРК, ВОРОНЕЖСКИЙ ЗАПОВЕДНИК (11-30, 15, 18-30). Художественный фильм ВЫ НЕ ВСЕ СКАЗАЛИ, ФЕРРАН (9-30, 13, 16-30, 20, 21-50).

Летний КИНОТЕАТР
Цветной художественный фильм ГЕНЕРАЛЫ ПЕСЧАНЫХ КАРЬЕРОВ (17, 19, 21 —детям смотреть не рекомендуется).

Кинотеатр «ЮБИЛЕЙНЫЙ»
Новая цветная кинокомедия НЕИСПРАВИМЫЙ ЛГУН (10, 12, 14-10, 16, 18, 19-40, 21-50).

Кинотеатр «КОСМОС»
Новый цветной итальянский художественный фильм ДЕЛО ГРАЖДАНИНА ВНЕ ВСЯКИХ ПОДОЗРЕНИЙ (9, 11, 13, 14, 15, 16, 17, 18, 19, 20, 21, 21-40 — детям смотреть не рекомендуется). Цветной художественный фильм ОДИНОКИЙ ВОЛК (10, 12).

Кинотеатр «ОКТЯБРЬ»
КОРОЛЬ ГОР И ДРУГИЕ (10, 14). БОРЬБА В ДОЛИНЕ (12, 16, 17-50, 19-40, 21-30).

Кинотеатр «МЕТАЛЛУРГ».
ЛЮТЫЙ (10, 14-30). НЕВЕРОЯТНЫЕ ПРИКЛЮЧЕНИЯ ИТАЛЬЯНЦЕВ В РОССИИ (11-40, 16-20, 18, 20, 21-40). И ТАК, АТТРАКЦИОН (к сеансу в 11-40).

Кинотеатр «ПРОГРЕСС»
МУЛЬТСБОРНИК № 1 (10, 14). НЕВЕРОЯТНЫЕ ПРИКЛЮЧЕНИЯ ИТАЛЬЯНЦЕВ В РОССИИ (12, 16, 17-50, 19-40, 22). БЕСПОКОЙНЫЕ СЕРДЦА (к сеансу в 19-40).

Кинотеатр «ЛУЧ»
ДВА ДНЯ ТРЕВОГИ (10, 13-30). ВИЙ (11-40, 15-20, 17-10, 19, 21). НАШ ДРУГ АНДТЕЛА (к сеансу в 21 час).

Кинотеатр «КОМСОМОЛЕЦ»
КРАСНЫЙ АГАТ (15). РАЗИНЯ (17, 19, 21).

ДК СТРОИТЕЛЕЙ
ДЕВУШКА - ЦВЕТОЧНИЦА, две серии (18, 20-20).

ДК ХИМКОМБИНАТА
ТЕЩА (16, 18, 20).

ДК ШАХТЕРОВ
ИСТОКИ, две серии (15-30, 18-30, 21).

Клуб КОКСОХИМЗАВОДА
ВАШУ ЛАПУ, МЕДВЕДЬ! (17, 19, 21). МИР ТЕБЕ, ПЛАНЕТА ЗЕМЛЯ (к сеансу 21 час.).

Клуб ГРП РУДНИЧНОГО РАЙОНА
ПАРИЖСКИЕ ТАЙНЫ (18, 20).

ИРКУТСКИЙ ДРАМАТИЧЕСКИЙ ТЕАТР им. Н. П. Охлопкова
Спектакль «СТАРШИЙ СЫН» переносится с 14 на 24 июня
Билеты действительны.

КЕМЕРОВСКИЙ ТЕХНИКУМ МЕХАНИЗАЦИИ УЧЕТА

ОБ'ЯВЛЯЕТ ПРИЕМ УЧАЩИХСЯ

на 1974—75 учебный год на дневное и заочное отделения по специальностям:

Дневное отделение —

техник механизации учета и вычислительных работ, для работы на машиносчетных установках. Срок обучения для имеющих образование 8 классов — 3 года 6 мес., 10 классов — 2 года 6 мес.;

техник-математик-программист, для работы в вычислительных центрах, лабораториях, конструкторских бюро и отделах по программированию. Срок обучения для имеющих образование 8 классов — 3 года, 6 мес.;

бухгалтер средней квалификации для работы на промышленных предприятиях. Срок обучения для имеющих образование 8 классов — 2 года 10 мес., 10 классов—1 год 10 мес.

Заочное отделение —

техник по механизации учета и вычислительных работ. Срок обучения для имеющих образование 8 классов — 4 года 6 мес., 10 классов — 2 года 6 мес.;

бухгалтер средней квалификации для работы на промышленных предприятиях. Срок обучения для имеющих образование 8 классов — 3 года 10 мес., 10 классов — 1 год 10 мес.

Желающие поступить в техникум направляют на имя директора заявление с указанием отделения, документ об образовании (подлинник), медицинскую справку (форма № 286), 4 фотокарточки размером 3×4 см., копию трудовой книжки (для лиц, имеющих стаж практической работы).

Лица, имеющие образование 8 классов, сдают вступительные экзамены по русскому языку (диктант) и по математике (устно), 10 классов — по русскому языку и литературе (сочинение) и по математике (устно).

Прием документов на дневное отделение на базе восьмилетней школы до 31 июля, на базе средней школы — до 10 августа. Вступительные экзамены с 1 по 20 августа.

На заочное отделение прием документов до 10 августа. Вступительные экзамены с 10 по 20 августа.

Техникум имеет общежитие.

Адрес техникума: 650024, г. Кемерово-24, ул. Космическая, 6.

СЛУЖБА трудоустройства

БЮРО ПО ТРУДОУСТРОЙСТВУ И ИНФОРМАЦИИ НАСЕЛЕНИЯ И КЕМЕРОВСКИЙ КОКСОХИМЗАВОД ПРИГЛАШАЮТ НА РАБОТУ:

аппаратчиков, люковых, дверевых, барильетчиков, насосчиков тушильной башни, электриков, ремонтных слесарей, крановщика, машинистов насосной установки, машинистов газодувки, электросварщиков, стрелочниц, помощников составителей, монтеров пути, слесарей по ремонту подвижного состава, слесарей по эксплуатации и ремонту КИПиА, нянь в детские учреждения, кладовщика, бухгалтера-расчетчика, начальника службы пути и железнодорожный цех, шоферов 1—2-го классов, слесарей по ремонту автомашин, бульдозериста, экскаваторщика на «Э-302», токарей, фрезеровщика, формовщика, плотников, каменщиков.

Обращаться: ул. Трудовая, 4, бюро по трудоустройству и информации населения.

ИЗДАТЕЛЬСТВУ «КУЗБАСС» СРОЧНО ТРЕБУЮТСЯ

подсобные рабочие, ученики печатников.

Обращаться по адресу: г. Кемерово-99, ул. Ноградская, 3, тел. 6-69-23.

КЕМЕРОВСКОМУ ГОСЦИРКУ СРОЧНО ТРЕБУЕТСЯ

бухгалтер материальной группы.

Обращаться к главному бухгалтеру по телефону 98-21-42.

Коллективы предприятия «Энергоремналадка» и Кемеровского территориального комитета профсоюза рабочих угольной промышленности извещают о безвременной кончине председателя профкома предприятия «Энергоремналадка».

ЕЗАН Александра Александровича

и выражают соболезнование родным и близким покойного.

ПИШИТЕ, ЗВОНИТЕ:

Адрес редакции и издательства: 650630, ГСП, г. Кемерово-99, ул. Ноградская, 3. Телефоны: редактора 6-61-54, приемной 6-69-74, заместителей редактора 6-65-74 и 6-70-82, ответственного секретаря 6-68-81, зам. ответственного секретаря 6-65-63, отделов редакции: партийной жизни 6-61-83 и 6-02-08, пропаганды 6-66-73, промышленного 6-69-44 и 95-51-02, сельского хозяйства 6-67-82 и 6-90-71, Советов депутатов 6-64-84, культуры 6-62-01, строительного 6-67-46 и 6-02-00, писем и рабселькоров 6-90-52 и 6-60-72, информации 6-62-37, 95-58-76 и 6-82-61, еженедельника «Панорама» 6-63-02, об'явлений 6-68-72, фотокорреспондентов 6-90-63, приема информации 6-88-85, общественной приемной 6-66-52, бухгалтерии 6-90-54, директора издательства 6-69-23.

ОП 16960. Типография издательства «Кузбасс». 3 Заказ № 135.