Пролетарии всех стран, соединяйтесь!

КУЗБАСС

ОРГАН КЕМЕРОВСКОГО ОБКОМА КПСС и ОБЛАСТНОГО СОВЕТА ДЕПУТАТОВ ТРУДЯЩИХСЯ

Газета основана в январе 1922 года. ● № 116 (14227). ● Воскресенье, 19 мая 1974 года. ● Цена 2 коп. ●

ДНЕВНИК СЕВА

На 17 мая совхозы и колхозы области засеяли всеми яровыми культурами 493.300 гектаров — 38 процентов к плану. В том числе зерновыми засеяно 432.200 гектаров — 44,1 процента, картофелем — 12.396 гектаров — 39,5 процента к плану.

Высокими темпами ведут полевые работы механизаторы Новокузнецкого района. Они выполнили план сева зерновых культур на 83,7 процента, а план посадки картофеля — на 55,3 процента.

На втором месте Тисульский район, где задание по севу зерновых выполнено на 68,6 процента. За этими районами следуют: Чебулинский — 67,9 проц., Яйский — 59,8 проц., Кемеровский — 53,9 проц., Топкинский — 53,6 процента.

На посадке картофеля первенство за Ленинск-Кузнецким районом — 62,8 проц. Хозяйства треста совхозов комбината «Кузбассуголь» выполнили план на 55,7 процента. Более половины запланированной площади заняли под картофель Беловский и Прокопьевский районы. Овощами засеяно 2.145 гектаров.

Суточный прирост на севе всех яровых культур 18.300 гектаров, в том числе зерновых — 13.300, картофеля — 1.079, овощей — 58 гектаров.

В прошлом году на 17 мая всеми яровыми было засеяно 271.400, зерновыми — 232.600, картофелем — 4.470 гектаров.

В ЦЕНТРАЛЬНОМ КОМИТЕТЕ КПСС, СОВЕТЕ МИНИСТРОВ СССР И ВЦСПС

20 апреля 1974 года состоялся Всесоюзный коммунистический субботник, в котором приняло участие свыше 138 миллионов человек. Советские люди в этот день самоотверженно трудились в промышленности, сельском хозяйстве, строительстве, на транспорте и в других отраслях народного хозяйства, а также на благоустройстве городов и сел. По предварительным данным, всего заработано и передано в фонд пятилетки более 200 миллионов рублей. Промышленной продукции произведено на сумму 683 миллиона рублей.

Всесоюзный субботник, ставший замечательной традицией, праздником свободного труда, явился яркой демонстрацией высокой сознательности и патриотизма советского народа, его непоколебимой верности заветам Ленина, тесной сплоченности вокруг Коммунистической партии, непреклонной решимости трудящихся претворить в жизнь исторические решения XXIV с'езда КПСС, обеспечить досрочное выполнение и перевыполнение плана 1974 года.

Центральный Комитет КПСС, Совет Министров СССР и ВЦСПС выражают сердечную благодарность рабочим, колхозникам, инженерно-техническим работникам и служащим, ветеранам труда, воинам Советской Армии и Флота, учащимся — всем, кто принял участие в коммунистическом субботнике.

Средства, полученные в результате проведения субботника, будут направлены на мероприятия по дальнейшему улучшению охраны материнства и детства и на расширение строительства комплексов средних профессионально-технических училищ с целью увеличения подготовки для народного хозяйства рабочих высокой квалификации.

ПРАЗДНИК ТРУДА

Всенародный праздник труда — коммунистический субботник, состоявшийся 20 апреля, — прошел в обстановке большого политического и трудового под'ема. Свыше 138 миллионов человек — на четыре миллиона больше, чем в прошлом году, — самоотверженно и бескорыстно трудились на своих рабочих местах — на заводах и стройках, полях и фермах, предприятиях транспорта и связи, работали на благоустройстве городов, поселков и сел, демонстрируя неколебимую верность заветам Ленина, тесную сплоченность вокруг Коммунистической партии Советского Союза, свою решимость претворить в жизнь исторические решения XXIV съезда КПСС и задания девятой пятилетки. В день субботника с особой силой проявились те черты коммунистического характера советских людей, которые, как сказал товарищ Л. И. Брежнев в своей речи на торжественном заседании в Алма-Ате, посвященном 20-летию освоения целины, обладают огромной материальной силой, воплощаются в растущую мощь и богатство нашей великой Родины, в под'ем благосостояния советского народа, в укрепление обороноспособности нашей Родины.

В. И. Ленин высоко оценил значение коммунистических субботников, зорко разглядев в них «живые ростки подлинного коммунизма», «начало необыкновенно большой важности». В субботниках В. И. Ленин увидел сознательный и добровольный почин рабочих в развитии производительности труда, в переходе к новой трудовой дисциплине, в творчестве социалистических условий хозяйства и жизни.

Пережив десятилетия, субботники стали частицей нашей жизни. Каждый раз, выходя трудиться в «красную субботу», советские люди с гордостью оглядывают путь становления и развития нашего государства, сосредоточивают внимание на основных задачах, на том, что еще предстоит сделать.

Инициаторами нынешней «красной субботы» выступили коллективы передовых предприятий Москвы. Они призвали всех трудящихся страны принять участие в субботнике, посвященном 104-й годовщине со дня рождения В. И. Ленина, добиться з этот день наибольшего выпуска продукции, а все заработанные средства перечислить в фонд девятой пятилетки. Их призыв был подхвачен трудящимися всех братских республик. В РСФСР в коммунистическом субботнике, например, участвовало более 74 миллионов человек, на Украине — почти 29 миллионов человек, в Белоруссии — 5 миллионов человек, Узбекистане — почти 6 миллионов, Казахстане — около 7 миллионов человек.

Большинство участников субботника, как и в прошлые годы, трудились на своих рабочих местах. В промышленности в этот день работало 30,4 миллиона человек, в строительстве — 8,4 миллиона, на транспорте — 7,1 миллиона, в сельском хозяйстве — 23,7 миллиона человек. Десятки миллионов человек благоустраивали города и села страны.

Всесоюзный коммунистический субботник повсеместно прошел в атмосфере высокой организованности. Внесен существенный вклад в досрочное выполнение народнохозяйственного плана 1974, определяющего года пятилетки. Результаты, достигнутые 20 апреля 1974 года, превышают показатели предыдущих субботников. Только промышленной продукции предприятия с прерывным процессом производства произвели на 683 миллиона рублей! Это на 41 миллион рублей превышает выпуск продукции в прошлогодний субботник.

20 апреля было добыто 1,4 миллиона тонн угля, произведено 3,9 тысячи автомобилей, в том числе 2,1 тысячи легковых, 1,1 тысячи тракторов, 378 металлорежущих станков, 45,8 тысячи автопокрышек, более 200 тысяч кубометров сборных железобетонных конструкций и деталей. Выработано большое количество товаров народного потребления, в том числе более девяти миллионов метров тканей, три миллиона штук бельевого и верхнего трикотажа, полтора миллиона пар кожаной обуви, 16 тысяч тонн мяса (из сырья государственных ресурсов), 14 миллионов условных банок консервов, 16 тысяч телевизоров, 13,5 тысячи холодильников, на 8,5 миллиона рублей мебели и много других видов продукции.

День коммунистического субботника на многих предприятиях и в организациях был отмечен высокими трудовыми достижениями. Многие рабочие и служащие значительно перевыполнили установленные нормы и задания, добились высоких производственных результатов. На ряде предприятий была значительно превышена средняя дневная норма производства продукции. Высокие результаты показали, в частности, московский электромашиностроительный завод «Динамо», имени С. М. Кирова, Минское производственное тракторостроительное об'единение, коллективы многих других заводов и фабрик.

Начисленные в день субботника средства по единодушному решению участников «красной субботы» перечислены в фонд пятилетки на специальный счет Госбанка СССР и по решению Центрального Комитета КПСС и Совета Министров СССР направлены на мероприятия по дальнейшему улучшению охраны материнства и детства и на расширение строительства комплексов средних профессионально-технических училищ с целью увеличения подготовки для народного хозяйства рабочих высокой квалификации.

Итоги Всесоюзного коммунистического субботника еще раз свидетельствуют о верности нашего народа идеям коммунистического строительства и решимости успешно выполнить задачи, поставленные XXIV съездом КПСС.

(ТАСС).

КАНДИДАТЫ БЛОКА КОММУНИСТОВ И БЕСПАРТИЙНЫХ

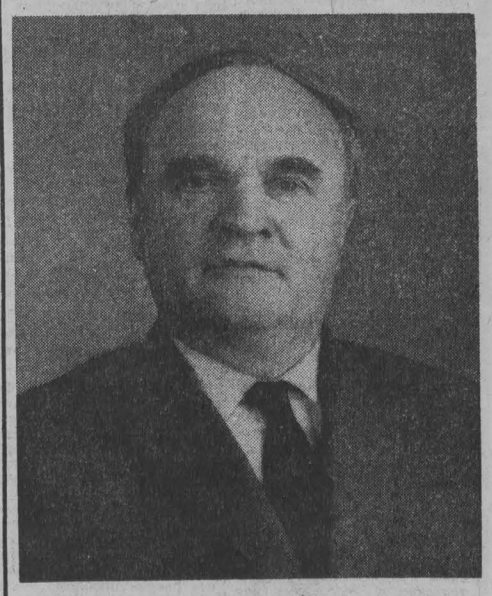

ЕШТОКИН Афанасий Федорович

выдвинут кандидатом в депутаты Верховного Совета СССР по Прокопьевскому избирательному округу № 198 коллективами рабочих, инженерно-технических работников и служащих шахты «Коксовая», заводов «Электромашина» и фарфорового города Прокопьевска, совхоза «Севский» Прокопьевского района

Товарищ Ештокин Афанасий Федорович родился в 1913 году в селе Становое Поныровского района Курской области в семье рабочего-горняка.

Окончив Нижне-Смородинскую семилетнюю школу, работал бурильщиком, забойщиком песчаных карьеров, одновременно учился на рабфаке. В 1932 году поступил учиться в Донецкий индустриальный институт.

После окончания института в 1937 году Афанасий Федорович Ештокин работает инженером-диспетчером комбината «Донбассуголь», заместителем главного инженера комбината «Москвауголь», главным инженером шахты им. XX лет ВЛКСМ, начальником шахты № 17-17-бис треста «Донбассантрацит».

С 1941 года Афанасий Федорович Ештокин работает в угольной промышленности Урала: главным инженером шахты № 205 треста «Челябинскуголь», парторгом ЦК КПСС, начальником шахты № 4-6 треста «Копейскуголь», управляющим трестом «Копейскуголь», главным инженером комбината «Челябинскуголь», начальником комбината «Свердловскуголь».

С 1958 г. по 1962 год Афанасий Федорович Ештокин работал вторым секретарем Свердловского обкома КПСС, председателем исполкома Свердловского областного Совета депутатов трудящихся.

В январе 1963 года Афанасий Федорович Ештокин избран первым секретарем Кемеровского обкома КПСС.

На первой сессии Верховного Совета РСФСР шестого созыва в 1963 году Афанасий Федорович Ештокин избирался членом Президиума Верховного Совета РСФСР. С 1966 года является депутатом Верховного Совета СССР.

На XXIII и XXIV с'ездах КПСС Афанасий Федорович Ештокин избирается членом Центрального Комитета Коммунистической партии Советского Союза.

Афанасий Федорович Ештокин награжден четырьмя орденами Ленина, двумя орденами Трудового Красного Знамени, орденом «Знак Почета», семью медалями. Является лауреатом Государственной премии.

Афанасий Федорович Ештокин — достойный кандидат в депутаты Верховного Совета СССР.

Товарищи избиратели! В день выборов в Верховный Совет СССР — 16 июня 1974 года — голосуйте за кандидата народного блока коммунистов и беспартийных — товарища ЕШТОКИНА АФАНАСИЯ ФЕДОРОВИЧА!

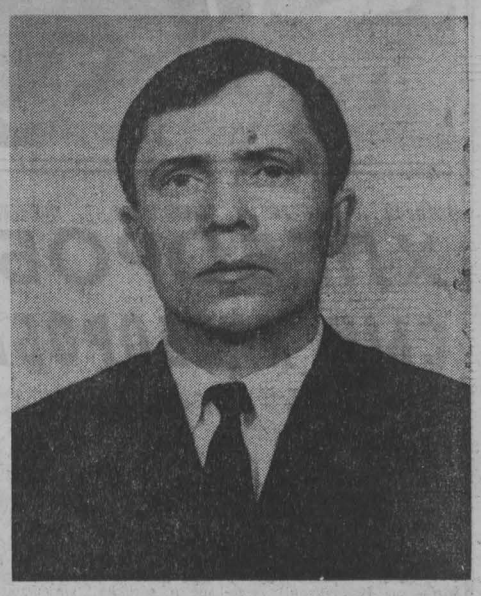

ФУФАЧЕВ Александр Иванович

выдвинут кандидатом в депутаты Верховного Совета СССР по Анжеро-Судженскому избирательному округу № 191 коллективами трудящихся Юргинского племзавода, совхоза «Яшкинский», шахты «Сибирская» г. Анжеро-Судженска, швейной фабрики «Тайга» г. Тайги, абразивного завода г. Юрги.

Товарищ Фуфачев Александр Иванович родился в 1936 году в деревне Бжицкая Юргинского района Кемеровской области в семье крестьянина.

Свою трудовую деятельность Александр Иванович начал в 1950 году в колхозе «Гигант» Юргинского района Кемеровской области вначале на разных работах, а потом, после окончания курсов механизаторов, работал трактористом.

С 1955 г. по 1957 год служил в рядах Советской Армии. После демобилизации в течение девяти лет снова работает в колхозе «Гигант», а с 1966 года и по настоящее время трактористом-машинистом на племенном заводе «Юргинский».

За время работы т. Фуфачев А. И. зарекомендовал себя добросовестным, дисциплинированным и исполнительным механизатором, постоянно повышающим свой профессиональный уровень. За творческое отношение к работе, хорошее знание техники ему в 1965 году было присвоено звание тракториста-машиниста первого класса.

За восьмую пятилетку он выработал на тракторе ДТ-75 9.980 гектаров мягкой пахоты при плане 6.000, при этом сэкономил 1.580 килограммов горючего и 1.690 рублей на ремонте техники.

В 1973 году во время уборки он намолотил 13.540 центнеров зерна при плане-обязательстве 9.000 центнеров.

Тов. Фуфачев А. И. принимает активное участие в общественной жизни, является членом Юргинского райкома партии, членом парткома племзавода «Юргинский», председателем поста народного контроля в механической мастерской.

Совершенствуя свое мастерство, он всегда охотно передает свой опыт и знания молодым механизаторам.

За безупречный, добросовестный труд, активное участие в социалистическом соревновании, досрочное выполнение личных планов-обязательств Александр Иванович Фуфачев награжден орденом Ленина, ежегодно заносится на Доску почета района и племзавода, неоднократно награждался Почетными грамотами.

Александр Иванович Фуфачев — достойный кандидат в депутаты Верховного Совета СССР.

Товарищи избиратели!

В день выборов в Верховный Совет СССР — 16 июня 1974 года — голосуйте за кандидата народного блока коммунистов и беспартийных — товарища ФУФАЧЕВА АЛЕКСАНДРА ИВАНОВИЧА!

В ПОЛЕТЕ — «ИНТЕРКОСМОС-11»

СООБЩЕНИЕ ТАСС

В соответствии с программой сотрудничества социалистических стран в области исследования и использования космического пространства 17 мая 1974 года в Советском Союзе произведен запуск искусственного спутника Земли «Интеркосмос-11».

Спутник «Интеркосмос-11», запуск которого посвящается 250-летию Академии наук СССР, предназначен для исследования ультрафиолетового и рентгеновского излучений Солнца и верхних слоев атмосферы Земли.

На борту спутника установлена научная аппаратура, разработанная и изготовленная специалистами Германской Демократической Республики, Советского Союза и Чехословацкой Социалистической Республики.

Подготовку научной аппаратуры к запуску на космодроме осуществляли специалисты стран — участниц эксперимента.

Установленная на спутнике «Интеркосмос-11» аппаратура и системы спутника работают нормально.

ПО ЕДИНОМУ ГРАФИКУ

НОВОЕ В СОРЕВНОВАНИИ

Цех № 35 на Юргинском машиностроительном заводе выпускает погрузчики-экскаваторы для села. В прошлом году дополнительно к заданию с конвейера сошло двести агрегатов, хотя число работающих за это время сократилось на 270 человек. Такой результат дало внедрение на предприятии метода подмосковного строителя Николая Злобина.

Метод этот мы использовали в несколько измененном виде, взяв за основу единый график-наряд. Как это выглядит на практике? Покажу на примере.

Обработка трубы поворотной колонны погрузчика требует выполнения двенадцати операций, на которых раньше было занято одиннадцать человек. Технология строилась так, что между операциями то и дело появлялись «окна». Потери времени казались практически неизбежными, и станочники работали не в полную силу. Бригада Анатолия Власюка, занятая на обработке колонны, пришла к выводу, что задание можно выполнять меньшим числом людей, если каждый приобретет смежную профессию.

Комсомолец Виктор Макаров в короткий срок освоил гидрокопировальный, шлицефрезерный станки и электросварку. Владимир Марченко — шлифовальный, фрезерный и электроприхватку. Токарь Петр Гутов взял на себя обязанности стропальщика. Слесарь Виктор Купцов овладел профессией сверловщика. Вожак коллектива Анатолий Власюк и Юрий Коннов могут управляться с любым из десяти станков, закрепленных за бригадой. Совмещение смежных операций позволило уплотнить рабочий день, высвободить пять человек.

Сказать по совести, не все в цехе и не сразу поверили, что бригада А. Власюка, работая почти в половинном составе, бесперебойно поставляет поворотные колонны на участок сборки погрузчиков. То один, бывало, подойдет к доске показателей, то другой. И все интересуются, как у ребят дела с планом, с заработком (показатели эти в цехе вывешиваются ежедневно). Смотрели — и диву давались: с переходом на бригадный хозрасчет производительность труда станочников почти удвоилась. Теперь вшестером они делают за месяц по 600—650 поворотных колонн, а раньше полным составом давали не больше пятисот штук. Власюк и его товарищи сами предложили увеличить им нормы выработки, но даже при этом условии заработная плата станочников возросла на тридцать—сорок процентов. Изменились и взаимоотношения между рабочими. Сегодня ни один из членов бригады не уйдет, пока не закончена вся работа.

Бригадный метод заинтересовал и другие коллективы. Производственно - массовая комиссия вместе с партийным бюро и руководителями цеха организовали на участке А. Власюка школу передового опыта, где рассказывалось о преимуществах нового метода.

Теперь заранее известна и сумма заработка, который гарантирован бригаде при условии ритмичной работы и выполнения месячного задания. А поскольку индивидуальный размер заработка зависит от числа работающих, — ту же, скажем, тысячу рублей можно заработать и втроем, и впятером, — каждая бригада материально заинтересована в повышении производительности труда, высвобождении рабочих рук.

Оплата за готовую, комплектную продукцию положительно сказалась на качестве изделий, поставила надежный заслон браку; ведь если даже одна деталька окажется бракованной, весь изготовленный бригадой машинокомплект не сможет быть предъявлен к оплате. Достаточно сказать, что за прошлый год завод не получил ни одной рекламации на погрузчики-экскаваторы.

Подряд положил начало массовому движению за повышение профессионального мастерства и освоение смежных профессий. За один год 258 рабочих нашего цеха повысили квалификацию, свыше трехсот — приобрели вторые и третьи специальности.

В четвертом году пятилетки выпуск погрузчиков-экскаваторов намечается увеличить на 1.900 штук, или на тридцать процентов. Принимая встречный план, коллектив цеха дал слово — всего прироста об'емов производства достигнуть за счет роста производительности труда. Итоги первого квартала показывают, что принятые обязательства выполняются успешно. Творческое заимствование опыта Николая Злобина открыло новые возможности для решения задачи — дать больше продукции высокого качества с меньшими затратами.

П. ЖАВОРОНКОВ,
электромонтер-ремонтник Юргинского машиностроительного завода.

(«Правда» за 12 мая).

СОВЕТСКО-ЛИВИЙСКИЕ ПЕРЕГОВОРЫ

В Кремле 17 мая были продолжены переговоры между членом Политбюро ЦК КПСС, Председателем Совета Министров СССР А. Н. Косыгиным и членом Совета революционного командования, Премьер-Министром Ливийской Арабской Республики Абдель Салам Джеллудом.

В ходе переговоров, проходивших в дружественной обстановке, обсуждались вопросы, представляющие интерес для обеих сторон.

(ТАСС).

В ИЗБИРАТЕЛЬНОЙ КОМИССИИ РСФСР ПО ВЫБОРАМ В СОВЕТ НАЦИОНАЛЬНОСТЕЙ ВЕРХОВНОГО СОВЕТА СССР

17 мая в Москве под председательством председателя комиссии А. В. Викторова состоялось очередное заседание избирательной комиссии РСФСР по выборам в Совет Национальностей Верховного Совета СССР девятого созыва.

Комиссия заслушала и обсудила доклады Председателя Президиума Верховного Совета Северо-Осетинской АССР Т. С. Хетагуровой, председателя исполнительного комитета Орловского областного Совета депутатов трудящихся И. П. Свешникова, председателей Волгоградской и Дальневосточной окружных избирательных комиссий по выборам в Совет Национальностей от РСФСР А. М. Сергеева и В. П. Шевлякова о подготовке к выборам в Верховный Совет СССР.

В принятом постановлении рекомендовано Президиуму Верховного Совета Северо-Осетинской АССР, исполнительному комитету Орловского областного Совета депутатов трудящихся, окружным избирательным комиссиям по выборам в Совет Национальностей от РСФСР своевременно завершить изготовление избирательных бюллетеней и рассылку их участковым избирательным комиссиям, подготовку и оборудование помещений, в которых будет проходить голосование, создать в них максимальные удобства для избирателей и условия для сохранения тайны голосования, а также обеспечить избирательные комиссии средствами связи и транспортом.

Комиссия рассмотрела итоги регистрации кандидатов в депутаты Совета Национальностей от Российской Федерации.

Секретарь Президиума Верховного Совета РСФСР Х. П. Нешков доложил об образовании избирательных участков и участковых избирательных комиссий, а также об итогах составления списков избирателей.

На заседании комиссии также были обсуждены вопросы об обеспечении средствами связи избирательных комиссий и исполкомов местных Советов РСФСР, обслуживании и материальном обеспечении избирательных участков и избирательных комиссий.

ИЮНЬ 16 ВОСКРЕСЕНЬЕ — ДЕНЬ ВЫБОРОВ В ВЕРХОВНЫЙ СОВЕТ СССР

ОТ ВЫБОРОВ ДО ВЫБОРОВ

ГОРОД МЕНЯЕТ ОБЛИК

Быстро растут молодые города. Достаточно здесь не побывать год—два, чтобы потом удивляться размаху строительства, выросшим кварталам. Именно такое происходит, когда приезжаешь в Березовский. Это — самый молодой город Кузбасса. В январе будущего года он отметит свой первый юбилей — десятилетие.

Начинался Березовский тремя разрозненными поселками, старейший из которых был на шахте «Южная». Разбросанность, отсутствие единого жилого массива мешали Березовскому стать городом в полном смысле этого слова. Каждый поселок жил своим уставом, развивался по своему плану.

Нина Михайловна Черезова на протяжении всех лет, что существует Березовский, является главным архитектором. Именно ей довелось стоять у истоков нового города, черты которого сейчас видны особенно отчетливо.

Десять лет назад поселок Октябрьский был самым маленьким. Но благодаря своему удобному географическому положению он был принят за основу нового города. Здесь развернулось основное жилищное и культурное строительство.

— Октябрьский принят за основу не случайно, — говорит Н. М. Черезова. — Появились новые требования к городу.

Какие же это требования? Главное — концентрация жилья. Только при этом условии можно создать полный комплекс всех сооружений, необходимых настоящему городу. И на Октябрьском развернулось строительство. Сейчас здесь живет около 17 тысяч человек. Это в основном шахтостроители «Бирюлинской-2», горняки «Бирюлинской-1», механизаторы разреза «Черниговский», рабочие центральной обогатительной фабрики, строители разреза «Новоколбинский». За четыре года, прошедших со дня последних выборов в Верховный Совет СССР, здесь введено в строй 88 тысяч квадратных метров жилья. Причем большая часть его приходится на жилой массив Октябрьский. За это же время здесь были построены Дом культуры строителей, средняя школа на 1.320 мест, современный больничный комплекс, профессионально-техническое училище № 18, где 600 ребят наряду с шахтостроительными специальностями получают и аттестат зрелости, хлебозавод производительностью 65 тонн готовой продукции, узел связи. Жилой массив Октябрьского стал центром города.

У молодого города есть немало своих проблем. Пожалуй, одна из главных — обеспечение теплом, горячей водой. В нынешнем году редакция нашей газеты получила от жителей Березовского много тревожных писем. В каждом из них говорилось о нехватке тепла в квартирах. Поэтому и наш разговор с председателем Березовского горисполкома Флегонтом Григорьевичем Соколовым начался с этой проблемы.

— Жилой массив в Октябрьском растет такими темпами, что мощности старой котельной стало резко не хватать. Сейчас сдана в эксплуатацию новая котельная с двумя котлами мощностью по 20 тонн пара в час каждый. Это позволило дать в дома горячую воду и поддерживать нормальную температуру, — рассказывает Ф. Г. Соколов. — Не менее острая проблема — водоснабжение. Сейчас на реке Барзас началась подготовка к строительству нового мощного водозабора, который позволит успешно решить и эту проблему.

Свое имя город получил от обилия березовых рощ, близости тайги. И сейчас вокруг города, вклиниваясь то тут, то там в его жилые массивы остатками, стоит тайга. Но вот беда: самый центр города смотрится пока что новоселом. Лишь кое-где тянутся к солнцу молодые березки и тополя. Каким же будет Березовский в недалеком будущем?

Ф. Г. Соколов предлагает взглянуть на генеральный план города.

— Генпланом предусмотрено создание зеленых зон: одной будет парк, другой — спортивный комплекс. Кроме того, заложили лесопитомник на два гектара. Березы, кедры и лиственницы со временем обживут улицы города, украсят его.

Город растет, на глазах меняет свой облик. Но еще более широкие перспективы открываются перед ним в недалеком будущем.

— По генеральному плану, — говорит Ф. Г. Соколов, — намечено строительство гаража на 100 автобусов, рынка, торгового центра, кафе-столовой и автостанции. Последняя особенно важна: ведь Березовский связан с областным центром автомобильной дорогой. И для удобства пассажиров решено возвести отличную автостанцию. Кроме того, сейчас полным ходом идет реконструкция Дома культуры шахты «Березовская». По существу это будет новое здание с двумя зрительными залами на 600 и 200 мест.

Большие надежды в городе возлагают на свой домостроительный комбинат, проектированием которого занят комбинат «Кузбассшахтострой». Первая очередь комбината мощностью 50 тысяч кубометров сборного железобетона в год позволит строителям вести работы без лишних потерь при транспортировке. Ведь сейчас железобетонные конструкции приходится возить из Ленинска-Кузнецкого, Прокопьевска.

И еще одна деталь о недалеком будущем облике Березовского. Уже в следующем году его улицы и проспекты украсят первые девятиэтажные дома. Город растет вширь и ввысь.

В. МОИСЕЕВ.

НА СНИМКАХ: главный архитектор Н. М. Черезова, председатель исполкома гор. совета Ф. Г. Соколов и секретарь А. К. Белышева у генерального плана развития города; Дом культуры строителей красиво вписался в пейзаж города; в одном из торговых залов нового продуктового магазина.

Фото П. Костюкова.

г. Березовский.

Встречи избирателей с кандидатом в депутаты

ХЛЕБОРОБ, СЫН ХЛЕБОРОБА

Зал Дворца культуры города Юрги, вмещающей 700 человек, полон. Предвыборное собрание представителей трудовых коллективов, посвященное встрече с кандидатом в депутаты Верховного Совета СССР, открывает первый секретарь горкома КПСС В. Н. Землянов. Он говорит о большом трудовом под'еме, с которым трудящиеся города идут к выборам. Коллективы ордена Ленина машиностроительного завода, мебельной фабрики, треста «Юргапромстрой», завода железобетонных конструкций № 5 решили к 16 июня выполнить полугодовой план.

— К нам на встречу прибыл кандидат в депутаты Верховного Совета СССР Александр Иванович Фуфачев. — Бурные аплодисменты были ответом на эти слова.

На трибуне—старший инженер абразивного завода, доверенное лицо кандидата в депутаты Н. С. Тарвакин. Он рассказывает о трудовой и общественной деятельности А. И. Фуфачева:

— Александр Иванович— хлебороб, сын хлебороба. Он родился и вырос в Юргинском районе, здесь приобрел специальность, стал первоклассным механизатором. О его трудолюбии говорит тот факт, что задание восьмой пятилетки он перевыполнил в полтора раза. Отлично трудится он и нынче. В минувшем году, например, намолотил 13.450 центнеров зерна, в два с лишним раза перекрыв сезонное задание. Правительство высоко оценило труд механизатора, наградив его орденом Ленина.

Тов. Фуфачев ведет большую общественную работу. Он — член Юргинского райкома КПСС, член партийного комитета племзавода, наставник молодых рабочих.

— Мы, молодые рабочие абразивного завода, познакомившись с кандидатом в депутаты, прониклись к нему уважением и доверием, — говорит станочник М. Н. Кожин. — У нас нет сомнения, что он по-государственному будет подходить и к нашим нуждам, запросам. Есть конкретная просьба: похлопотать об увеличении жилищного строительства для нашего завода.

— Чтобы строить жилье, нужна база, — говорит директор ЮЗЖБК № 5 М. М. Кильдеев. — Коллектив завода поручил мне дать кандидату в депутаты наказ — добиться строительства в Юрге нового крупнопанельного цеха домостроения мощностью на 80 тысяч квадратных метров в год.

Тов. Кильдеев сказал, что он давно и хорошо знает А. И. Фуфачева и уверен, что он оправдает высокое доверие на посту депутата Верховного Совета СССР.

Этапами от выборов до выборов измеряют советские люди свои достижения. Новые дома и улицы, магазины и детские учреждения, поликлиника, техникум, спортивный комплекс с плавательным бассейном и многое другое появилось в городе за четыре года. Теперь город насчитывает свыше 70 тысяч человек. Об этом говорил в своем выступлении председатель горисполкома Е. П. Тупицын. Он просил кандидата в депутаты содействовать строительству в городе нового молочного завода.

16 июня тысячи молодых юргинцев впервые будут участвовать в выборах. Многие молодые избиратели учатся в Юргинском механическом техникуме. От их имени Н. Ф. Покровская просила кандидата в депутаты поставить вопрос о строительстве нового здания для техникума.

— Среди нас находится депутат нынешнего созыва Верховного Совета СССР станочница Юргинского машиностроительного завода Валентина Ивановна Игнатенко, — говорит В. Н. Землянов, обращаясь к собравшимся. — Разрешите от вашего имени горячо поблагодарить ее за большую общественную деятельность, за то, что она настойчиво добивалась выполнения наших наказов.

Тов. Землянов выразил уверенность, что и будущий депутат, А. И. Фуфачев, также настойчиво будет стараться оправдать доверие избирателей, проявлять настойчивость в решении важнейших задач, стоящих перед трудящимися округа в свете решений XXIV с'езда КПСС.

☆ ☆ ☆

В тот же день встретились со своим кандидатом в депутаты Верховного Совета СССР избиратели Юргинского района. Представители совхозов, колхозов, промышленных предприятий и организаций района в своих выступлениях на собраниях говорили, что в день выборов они дружно будут голосовать за своего земляка Александра Ивановича Фуфачева.

Г. ЗАДОРОЖНЫЙ,
корр. «Кузбасса».
г. Юрга.

УКАЗ

ПРЕЗИДИУМА ВЕРХОВНОГО СОВЕТА РСФСР

О присвоении почетного звания заслуженного лесовода РСФСР специалистам лесного хозяйства.

За заслуги в области лесного хозяйства присвоить почетное звание

ЗАСЛУЖЕННОГО ЛЕСОВОДА РСФСР

Сафроновой Агнии Ивановне — лесничему Юргинского лесхоза Кемеровской области.

Шадчиневу Василию Ивановичу — лесничему Гурьевского леспромхоза Кемеровской области.

Председатель Президиума Верховного Совета РСФСР М. ЯСНОВ.

Секретарь Президиума Верховного Совета РСФСР Х. НЕШКОВ.

Москва, 15 мая 1974 года.

☆ ☆ ☆

16 лет назад, закончив Борисоглебский лесотехникум, пришла работать в кузбасские леса А. И. Сафронова. Была лесничим в Тяжинском районе, сейчас трудится в Новомариновском лесничестве Юргинского лесхоза.

Агния Ивановна заочно окончила институт, стала высококвалифициро в а н н ы м специалистом и умелым организатором благородного дела сохранения и приумножения лесов. Под ее руководством в районе выращено 2.500 гектаров лесных культур, высажено в селах и отправлено в города нашей и соседних областей более 10 миллионов саженцев, полностью озеленены 3 населенных пункта и десятки километров дорог.

А. И. Сафронова ведет опыты по химическому уходу за лесными культурами. Отличные результаты получены ею уже на площади 500 гектаров. Много внимания она уделяет работе организованного ею школьного лесничества.

☆ ☆ ☆

С 1938 года работает в лесу В. И. Шадчинев. Сейчас Гавриловское лесничество Гурьевского леспромхоза, в котором трудится он около 20 лет, является образцовым.

Около двух тысяч гектаров леса посадил ветеран на вырубах и пустырях. И все деревья отлично прижились.

По инициативе В. И. Шадчинева в лесничестве внедрена механическая посадка леса. Лесничий постоянно ведет большую раз'яснительную работу. Беречь леса и выращивать новые ему помогают рабочие леспромхоза и население.

● КОМАНДИРОВКА ПО ПИСЬМУ

ЧУЖАКИ В ТЕМИРТАУ

ВЕЧЕРЕЛО. Компания пьяных парней толкалась у магазина, хотелось выпить еще, да вот недолга — не хватало тридцати копеек. Тут подошли трое незнакомых ребят. Вина им в магазине не дали, на прилавке его не было. Зато оно было под прилавком, компания это знала и легко на «услуге» заработала тридцать копеек.

— Разопьем вместе?

— Нет,—ответили незнакомцы и «схлопотали». Они побежали, но компания догнала одного — Попова — и избила.

История на этом не кончилась. Компания ворвалась к незнакомцам в гостиничный номер. Незнакомцы были наладчиками с Кемеровского участка треста «Энергочермет». Они только что приехали, в номере находилось десять человек. Пятерых компания избила, у одного — того же Попова — отобрала двадцать пять рублей. На языке юристов это называется разбоем.

Инцидент произошел 10 апреля. «Затем два дня нас шантажировали местные хулиганы. Милиция бездействовала. Мы пожаловались в управление рудника: пока нам не гарантируют безопасность, — сказали мы, — работу продолжать не сможем», — писали наладчики в редакцию.

13 апреля бригада в полном составе выехала в Кемерово. А работать на руднике ей надо было бы пятнадцать дней.

Произошло это в поселке Темиртау. Фамилии хулиганов—Иван и Николай Удаловы, Стеранец, Кимпиян, Михайлюк, Волокитин, Данилов.

РАЗБИРАЕМСЯ по порядку. В тот вечер 10 апреля Поберезников, руководитель бригады, бросился к телефону, позвонил в милицию. Молчок. В дружину — снова долгие гудки. Набрал номер председателя поссовета, ему ответили: «Вы пьяны» и положили трубку. (Как будто пьяного уже можно бить и грабить. Но Поберезников был трезв, есть тому свидетели. «Все же трое командированных пошли в магазин не за хлебом, а за вином», — убеждала меня потом председатель поссовета Черданцева. Ну и что? Некрасиво начали командировку эти трое? Да. Было в том нарушение общественного порядка? Нет.).

А компания тем временем разжилась дюжиной бутылок вина. Магазин был закрыт, так достали в кафе. Выпили, слегка подрались между собой — и такое было — да и разошлись кто куда. Затем братья Удаловы, прихватив с собой незнакомого паренька — студента-практиканта Кузовенкова («Я испугался, что они побьют меня, и пошел с ними»), вновь ворвались в тот же гостиничный номер. Они так были уверены в безнаказанности, что приказали четверым кемеровчанам «выйти для разговора». Еще и куражились — одному из наладчиков Иван поставил на голову графин с водой. «Раскрою череп!». Тут его и скрутили.

Младший Удалов со студентом выскочил из комнаты, заорал — братика убивают! — стал колотить в дверь номера, вышиб ее, но благоразумные кемеровчане забаррикадировались шкафом. Николай разбил окно, швырял в комнату камни, наконец, подоспела милиция и старшего Удалова увели в отделение.

Была глубокая ночь.

ПОЧЕМУ ЖЕ СТАЛИ возможными эти нападения? Отправляясь в Темиртау, я думал, что речь идет не иначе как о банде. Появится она вечером на улице, в ДК, в магазине — и все ее сторонятся, всех она терроризирует...

Не было такой банды. Была выпивка, было желание «добавить» — и все. Но, по-моему, это еще хуже, когда всего лишь водка собирает малознакомых, без особых привязанностей друг к другу людей, единственной общей чертой которых является слепая жестокость, когда они пьяны. А пьют здесь много и часто.

Ошалелое пьянство обернулось разбоем. Кимпиян, например, пришел к магазину отпраздновать рождение ребенка, а кончил «праздник» тем, что с монтажным ножом — украл у наладчиков — выскочил из гостиницы. Иван Удалов недавно вернулся из заключения, срок отбывал за грабеж, но вот нарушил правила гласного надзора и ездил 10 апреля в Таштагол за наказанием. Вернулся, только сошел с поезда — и сразу за выпивку. «Само вышло».

Так почему все-таки «вышло»? Из-за равнодушия, безучастности окружающих. Не будь в поселке нарушений правил торговли, кто знает, возможно, не было бы и преступления. Водкой торгуют до 19 часов, вином — до закрытия магазинов. В тот вечер вина на прилавке (помните) не было. А Михайлюк сумел купить.

— Мы всегда оставляем ящик для своих, — говорит продавец Люба Логинова. Михайлюк — приятель ее мужа, значит, «свой».

Дальше. В кафе с добытой двадцатипятирублевкой компания не пошла. Знали: там могут и не обслужить — пьяные. Но пошел Кимпиян и принес двенадцать бутылок вина. Ему продали «на вынос». Еще одно нарушение правил торговли.

Но самое удивительное — даже не эти нарушения. Я приехал в Темиртау через две недели после истории в гостинице. Весь поселок был о ней в курсе, но оказалось, что никто из здешних руководителей и не пытался сделать выводы. Привыкли они, что ли?

— Торговля — дело сложное, — уныло оправдывался Свиридов, начальник торгконторы, — мы пресекаем, боремся...

И он рассказывал о продавцах, лишенных премиальных, о «фронте борьбы, который ширится», а я думал о первой судимости Ивана Удалова. Пять лет назад он с дружком, уже порядком пьяные, попытались купить водку после закрытия магазина. Им не продали, но продали другому страждущему, «своему». Они это видели. Поймали, избили, отняли бутылку и два рубля с копейками. Получили по четыре года.

10 апреля 1974 года история повторилась.

А Свиридов, между тем, продолжал рассказывать:

— Недавно мы лишили премиальных продавца Колениченко. Продала водку после семи вечера. Правильно наказали? А она считает — нет. Услужила не «своему» — начальству, после нескольких звонков Чернышева. Он снабжением в рудоуправлении ведает. Сам за водкой не пошел, прислал Орехова, начальника участка.

Поселок есть поселок. Все знают всех. Худо, когда нарушают правила ради «своих». Во сто крат хуже, когда делают это ради начальства. Колениченко настолько была уверена в собственной невиновности, что решилась обжаловать наказание в поссовете. Я был у председателя Черданцевой, оказалось: она «вопроса не поднимала». То есть, понимаете, тот самый орган — местный Совет, что и должен в первую очередь охранять порядок в поселке, — постеснялся даже пожурить зарвавшегося руководителя. Так отчего бы Любе Логиновой не с«тавлять ящик вина для «своих»?.

ИТАК, торговля, общепит в Темиртау нарушили правила. А милиция? Как смотрится она в этой истории? Беспечным выглядит лейтенант Воробьев, засадивший на ночь младшего Удалова в кабинет с телефоном. Тот еще долго звонил: то путал кемеровчан, то умолял их замять историю. Неоперативно вела следствие лейтенант Медведева — взяла только первые показания и практически пр е к р а т и л а следствие.

Но все это частные просчеты должностных лиц милиции. В конце концов на каждом перекрестке милиционера не поставишь. А компания в тот вечер пила на бревнах возле лесосклада — «ресторан-бревно», всегда там пьют», — говорил Николай Удалов, и возле пивбара, и на конном дворе.

Поэтому куда важней для нас общественный микроклимат в поселке. И тут на главных ролях действительно должно быть рудоуправление. Рудником прежде всего жив поселок. Там самая крупная парторганизация. Самая многочисленная народная дружина. Я был в штабе ДНД, видел записи в журнале. 10 апреля дежурило восемь человек, старший — Серков, начальник доломитного карьера. В журнале помечено: «За время дежурства происшествий не произошло».

— Трудно работать, — рассказывал мне начальник штаба ДНД Мизенко. — Молодежь к нам не заманишь. Средний возраст дружинника—сорок лет. Сколько раз стучался в комитет комсомола рудоуправления! Как об стенку горох! А пожилой дружинник — он все норовит в штабе вечером пересидеть. Вон Губин из техотдела согласился дружинить только у телефона.

Губин дежурил 12 апреля. В тот вечер к кемеровчанам вошел очередной «мироторец». Представился Васей с экскаватора. Все просил Попова выйти поговорить. Наладчики позвонили в штаб ДНД. Им пообещали прислать дружинников и не прислали. Между тем Губин записал в журнал: «В комнате № 8 буянили наладчики из Кемерова. При появлении дружинников все успокоилось».

Вот так и дружинят.

ВЕРНЕМСЯ к бригаде. Уехала-то она не на следующий день, 11 апреля, а только 13-го. Сразу после той ночи у кемеровчан не было намерения бросать работу. Два дня они трудились, и в этом смысле у администрации рудника не было претензий.

Претензии появились у кемеровчан. На работе, в гостинице, когда шли в столовую — кругом их поджидали местные. Подходили с требованиями, с угрозами, с просьбами «замять». Наладчики ставили в известность об этом милицию, главного механика рудоуправления Камешкова. Ничего не помогало. И получалось, что все в поселке были против них. Во всяком случае, за них — никого.

Они оказались чужаками.

В кабинете директора рудоуправления Скрипкина мне на полном серьезе говорили, будто виноваты в случившемся кемеровчане. Нет надобности излагать «кабинетную» версию — в ней истины столько же, сколько и в журнале дружины.

От кабинета директора до отделения милиции — рукой подать. Чтобы узнать истинную картину случившегося, достаточно получаса. Руководителям рудника не хватило и двух недель. То есть не то, чтобы не хватило. Им это было просто неинтересно.

— Мы полагали, что наладчики привезут к нам культуру. Инженеры! Этого не произошло. Связались с хулиганами, — уверенно говорит директор. — Да еще бросили важные работы.

Последнее обстоятельство действительно тревожит руководителей.

— Мальчишки! — подвел черту секретарь парткома Джалов.

13 апреля была суббота, и кемеровчанам казались вполне реальными новые пьяные набеги. Утром следователь сказала им: «Не уезжайте, в два часа дня вас примут директор и начальник милиции». Бригада просидела в конторе рудоуправления до трех часов. Никто не пришел к ним. Они уехали.

— Если бы я знал, что наладчики просили о встрече в субботу, я бы принял их, — говорит Скрипкин.

— Просьбу кемеровчан я передал директору, — тут же вставляет главный механик. — Вы же еще, Сергей Яковлевич, велели мне задержать их любой ценой...

Они еще препирались меж собой, руководители рудника. Выясняли, кто, что и когда сказал, кто дежурил в те дни в дружине, зачем-то показывали мне график дежурств.

Они так ничего и не поняли.

Л. АМБИНДЕР,
спец. корр. «Кузбасса».
п. Темиртау—г. Таштагол.

● СОРЕВНОВАНИЕ ЖИВОТНОВОДОВ

КАК ДЕЛА НА ФЕРМАХ

На 16 мая совхозы и колхозы области надоили молока по 856,3 килограмма на корову — на 97 килограммов больше, чем в прошлом году, и на 5,9 кг меньше, чем в 1972 году.

По соревнующимся районам молочная продуктивность дойного стада в третьей пятидневке мая характеризуется такими показателями (в первой колонке — среднесуточный надой молока на корову в килограммах, во второй — плюс в сравнении с прошлым годом):

Промышленновский	9,1	0,7
Ленинск-Кузнецкий	9,0	0,5
Кемеровский	8,7	1,0
Новокузнецкий	8,5	0,9
Яшкинский	8,5	0,6
Юргинский	8,2	0,3
Беловский	8,4	1,6
Прокопьевский	7,2	0,4
Крапивинский	7,8	1,2
Топкинский	7,4	1,1
Чебулинский	7,4	0,5
Тисульский	6,3	0,8
Яйский	7,3	—
Ижморский	6,9	1,2
Мариинский	7,1	0,3
Тяжинский	6,6	1,1

За третью пятидневку мая в среднем по области молока получено 39,8 кг на корову — без малого 8 кг в сутки. За вторую же пятидневку надой был выше на 100 граммов. Хотя и незначительное, но снижение. А этого не должно быть. В третьей пятидневке против второй увеличили надои Беловский, Новокузнецкий, Промышленновский, Тисульский, Топкинский и Яшкинский районы. Остальные либо снизили продуктивность коров, либо остались на уровне предыдущей пятидневки.

Воинские воскресенья

Сегодня — День рождения пионерской организации имени В. И. Ленина

ДЕТСТВО — ЭТО МИР ОТКРЫТИЙ

Пионерия!.. — И звонкая песня взметается ввысь,

Пионерия!..—И перед глазами поле белых рубашек с красными галстуками, словно маками на снегу...

Кто не помнит себя в пионерские годы! Рапортуют ли звонкие пионерские голоса съезду партии и комсомола, приветствуют ли дорогих учительницу и мам 8 Марта — на глаза набегает непрошенная слеза. Наверное, потому, что детство — есть детство. В детстве все дороги ведут к счастью, оно крылато, как вольная птица...

Дважды орденоносная, 25-миллионная пионерия Страны Советов! Богата твоя история примерами патриотизма, самоотверженности, подлинного героизма. История советской пионерии, говорится в Постановлении ЦК КПСС «О 50-летии Всесоюзной пионерской организации имени В. И. Ленина», не отделима от героической истории нашего народа. И это действительно так.

19 мая 1922 года — день рождения пионерской организации. В этот день II Всероссийская конференция РКСМ, обобщая опыт первых пионерских отрядов, вынесла решение о создании организации юных пионеров.

20-е — 30-е годы жизни нашей страны — годы мощного роста пионерского движения. Отряды юных пионеров становятся настоящими помощниками партии и комсомола. Мы помним имена Павлика Морозова, Мамлакат Нахангповой, Барасби Хамгокова и др. А сколько их, чьи имена не столь известны! Огоньками рассыпались пионеры по деревням и селам, чтобы зажечь факелы знаний, ликвидировать в стране неграмотность.

40-е годы — суровые годы Великой Отечественной войны. Эти годы хорошо помнят люди нашего поколения.

Замер строй ребятишек во дворе небольшой школы. Строго и горячо звучат слова торжественного обещания: «Я, юный пионер... обещаю!» Главным обещанием было помочь бить фашистов. Все хорошо понимали, что бить врагов — это значит хорошо учиться, быть хорошими товарищами, помогать старшим. И пионеры шли по колхозным полям, собирая колоски, чтобы ни одно зернышко не пропало даром, собирали металлолом на пушки и танки, теплые вещи для воинов, шили кисеты, вязали носки и рукавицы, шефствовали над госпиталями и детскими садами... Да разве перечтешь все дела!

Помню, учились мы в грозном 1942 году на квартирах учеников: все школы нашей прифронтовой полосы были заняты под военные госпитали. Идешь домой, а к школе так и тянет. За оградой — больные воины. Как не откликнуться на просьбу: кому письмо написать домой или на фронт товарищам.

50 лет с именем великого Ленина, верны ему навсегда: пионеры учатся, борются и живут по-ленински. Все 850 тысяч пионерских отрядов в ответ на обращение XVI съезда ВЛКСМ включились в марш «Всегда готов!».

Пионерия на марше! А маршрутов-то сколько! Дух захватывает. Так и хочется встать в общий строй красногалстучной пионерии.

...Успешно завершена операция «Чукотка». На Крайнем Севере в городе Анадыре в канун XVII с'езда ВЛКСМ распахнул двери Дворец пионеров. Каждая дружина, каждый пионерский отряд участвовал в его строительстве.

Идут отряды красных следопытов и тимуровцев. Все так же весело и призывно звенит пионерская песня «Взвейтесь кострами, синие ночи!» — это сегодняшний день пионерии.

По пионерским дорогам каждому доводится пройти лишь однажды, но память хранит их как дороги неожиданных открытий, встреч, настоящего товарищества и дружбы, удивительных находок и побед.

Страна пионерия! Страна активной, полезной и интересной жизни. Опыт воспитания в пионерских отрядах убедительно подтверждает ленинскую мысль о том, что организация детей — лучший путь воспитания коммунаров.

Мы живем в пору зрелости пионерской организации. Пройдут годы, и это время тоже станет историей. Но те, кто носит сейчас красный галстук, в будущем, вспоминая свое пионерское детство, с гордостью скажут:

— Мы украшали Родину садами!

— Из собранного нами металлолома строили автобусы и троллейбусы!

— Мы помогали борющемуся Вьетнаму!

Эта гордость оправдана. В ней звучит уверенность в том, что нет лучше времени, чем их пионерское детство.

Т. БУЯНОВА,
кандидат педагогических наук, почетный пионер Кемеровской областной пионерской организации.

г. Кемерово.

ПРАЗДНИЧНЫЙ МАРШ

На счету отрядов и дружин немало дел, которыми можно гордиться. Сегодня у пионерии праздник. Отряды будут рапортовать о том, что сделано за год.

КЕМЕРОВО. Городской пионерский штаб — инициатор и организатор многих интересных дел в городе. Таких, как операция «Старт», соревнование «Гайдаровские звезды». В городе стало традицией проведение фестиваля «Под солнцем дружбы» с заочными путешествиями по союзным республикам.

...Почетный комсомольско-пионерский пост № 1 у памятника кузбассовцам, погибшим в годы Великой Отечественной войны. Сегодня право стоять в почетном карауле предоставлено школе № 26.

НОВОКУЗНЕЦК. На Запсибе и Кузнецком металлургическом комбинате сегодня пройдет традиционная пионерская плавка. Тринадцать тысяч тонн лома собрали нынче школьники области.

На митинге перед началом плавки лучшему водителю комсомольско - молодежного экипажа Листвянской автобазы будет передан БелАЗ с эмблемой «Пионерский». Такая же эмблема украсит вагон новенького трамвая.

ПРОКОПЬЕВСК. Еще прошлой весной на пионерском форуме был дан старт операции «Ленинцем быть — дело нашей чести». И пионеры, отдыхая в лагерях, собирали лекарственные травы, помогали совхозам, расчищали лесопосадки.

Пионеры подарили жителям города три трамвая, восемь углепогрузочных машин, что работают на шахтах им. Дзержинского, Ворошилова, «Красный углекоп». А в школах № 68 и 18 ребята своими силами построили спортивные комплексы с беговыми дорожками, турниками, волейбольным и футбольным полями.

ЮРГИНСКИЙ РАЙОН. Пионерия и спорт не отделимы. В Поперечненской средней школе все 167 пионеров уже сдали нормы ГТО.

В Проскоковской школе создан совет справедливых. Он руководит социалистическим соревнованием, главный пункт его — об учебе. Учитывается, конечно, и участие ребят в различных школьных мероприятиях. Сегодня совет справедливых рапортует: в дружине нет неуспевающих.

БЕЛОВО. Все школы города приняли участие в военизированной эстафете, посвященной Дню Победы. Она проходила в пос. Вишневки. Свои навыки юнармейцы показали в соревнованиях по пожарно-прикладным видам спорта, в метании гранат, беге в противогазах, стрельбе, в конкурсах на лучшего кострового и повара. Первое место у пионеров школы № 7.

ПОДАРОК ХИМИКАМ

Строители треста «Кемеровогражданстрой» сдали в эксплуатацию любовно отделанный учебный корпус. В нем разместятся не только филиалы института повышения квалификации инженерно-технических работников и Центра научной организации труда Министерства химической промышленности. Здесь предусмотрены кабинеты технической учебы химкомбината, помещения для создаваемого на комбинате музея истории и трудовой славы коллектива, спортзал, в котором, кроме спортсменов химкомбината, будут тренироваться и учащиеся базового технического училища № 3. На первом этаже будут принимать клиентов дамский и мужской залы парикмахерской, пункты бытового обслуживания.

Л. ГАБАЙ.

г. Кемерово.

НАГРАДЫ ВЕТЕРАНАМ ВОЙНЫ

Жители города Киселевска Иван Максимович Попов, Андрей Васильевич Сарин и Бикмула Галиулин на днях были приглашены в горвоенкомат. Все они — участники Великой Отечественной войны, ныне находятся на заслуженном отдыхе. Тридцать лет назад за ратные подвиги на фронте они были представлены к боевым наградам. Все трое получили медали «За отвагу» только теперь.

В этот же день бывший разведчик Василий Афанасьевич Дубровский был приятно удивлен: к его боевым орденам в военкомате прикрепили медали «За оборону Ленинграда» и «За взятие Вены». В рядах Советской Армии он находился с первых дней до конца войны. Фронтовые дороги сибиряка пролегли от Волги до Балтики, от Ленинграда до Вены.

Получил медаль «За оборону Ленинграда» и директор кинотеатра «Россия» Иван Андреевич Хмелев.

Д. ФЕДИН.

г. Киселевск.

ПОЧЕТНЫЕ ГРАМОТЫ ФОНДА МИРА

Правление Советского фонда мира наградило Почетными грамотами фонда редакции областной газеты «Кузбасс» и новокузнецкой городской газеты «Кузнецкий рабочий». Это — награда за пропаганду интернационализма и патриотизма трудящихся Кузбасса, пополняющих фонд добровольными взносами в интересах упрочения всеобщего мира, свободы и безопасности народов.

ПРИЗНАНЫ ЛУЧШИМИ

Подведены итоги областного общественного смотра противопожарной техники и пожарных депо в колхозах, совхозах и на других об'ектах сельскохозяйственного производства.

В ходе смотра проверялись исправность специальной техники средств оповещения, наличие сельхозмашин и агрегатов, приспособленных для тушения пожаров в сельской местности, проводились учения добровольных пожарных дружин по тушению условных пожаров на об'ектах.

В числе призеров областного смотра—колхоз «Маяк Ильича» Чебулинского района, совхозы «Симбирский», «Топкинский», «Пачинский», откормсовхозы «Промышленновский», «Ленинский». Они награждены Почетными грамотами и премиями. Поощрительными премиями отмечены совхозы «Притомский», «Восточный» и «Банновский».

Большая группа добровольных помощников пожарных за активное участие в проведении смотра награждена Почетными грамотами и премиями.

А. КИРИЛЛОВ.

● НОВИНКИ ЭКРАНА

ЭТИ НЕВЕРОЯТНЫЕ ИТАЛЬЯНЦЫ

Все началось в маленьком итальянском госпитале. Старая, умирающая женщина русского происхождения рассказывает своей внучке о кладе, который она очень давно оставила в России. Свидетелями разговора оказались несколько экспансивных итальянцев. И все они немедленно устремились в Ленинград на поиски клада.

Уже в самолете начались приключения. Нечаянно выбито окно, нарушена герметизация, самолету приказано садиться на автомобильное шоссе. И он лихо это делает, об'езжая или пропуская между своих колес потоки машин.

Комедия «Невероятные приключения итальянцев в России» откровенно эксцентрическая, со множеством трюков, погонь. Юркие «Жигули» стали в ней полноправным действующим лицом, как и живой лев.

Капитану милиции Васильеву поручено не допустить «утечки» ценностей за границу. Он предстает перед иностранными путешественниками предупредительным гидом «Интуриста». Он тоже вовлечен в круг невероятных приключений и, надо сказать, каждый раз с честью выходит из них.

Кончается все, как это положено в комедии, хорошо (даже вспыхнувшая к молодой итальянке пылкая любовь не помешала капитану Васильеву — Андрею Миронову—с честью выполнить свой долг). Клад найден, он останется в нашем государстве, а неугомонные искатели его получают положенные 25 процентов и в хорошем настроении отбывают на родину.

Это не первый фильм, выпущенный совместно советскими и итальянскими кинематографистами. Плодотворное содружество.

В. АЛЕКСАНДРОВА.

НА СНИМКЕ: кадр из кинофильма «Невероятные приключения итальянцев в России».

● ФУТБОЛ

ПЕРЕД ДАЛЬНЕЙ ДОРОГОЙ

«Кузбасс» (Кемерово) — «Строитель» (Ашхабад) — 2:1 (0:1).

«КУЗБАСС»: Русанов, Тимофеев, Черемин, Захарченко, Белов (Долматов, 46), Ряшин (Литвинов, 46), Голиков, Вл. Раздаев, Вит, Раздаев, Бабаков, Шель.

«СТРОИТЕЛЬ»: Сидоренко (Курочкин, 46), Винницкий, Данильянц, Дзагоев, Вовк, Уразсахатов, Бердыев, Фомин, Сивцов (Шаулов, 46), Мензелеев, Карлов.

СУДЬИ: Г. Багдасаров, И. Вольшанский, С. Ишмухамедов (все—г. Ташкент).

ГОЛЫ: Дзагоев (9). Вл. Раздаев (48, 57).

Не начиная рассказа об игре, хочется вспомнить некоторые моменты прошлогоднего матча. Любители футбола, конечно, помнят, что «Кузбасс» тогда уверенно переиграл (3:0) своих ашхабадских соперников. В нашей команде отлично сыграли Шель и Владимир Раздаев. И на этот раз они доставили своей игрой много приятных минут болельщикам. Как и в прошлом году, погода была скверной. Весь день дул сильный ветер, а временами даже шел снег. Но это не помешало любителям футбола до отказа заполнить трибуны стадиона «Химик».

Уже на первых минутах стало ясно, что гости намерены взять реванш за прошлогодний проигрыш. Очень опасно то и дело подключается в атаку четвертый номер гостей Дзагоев. Кстати, этот игрок, выполнивший на этот раз роль блуждающего форварда, может и любит забивать. В прошлом году на его счету было 15 мячей. И на этот раз центральный защитник первым распечатал ворота Русанова. Произошло это на шестой минуте. Дзагоев, подключившись в одну из контратак, сместился на правый край, получил точный пас от своих партнеров, обыграл сразу двух защитников и хладнокровно, сильным ударом под перекладину вывел свою команду вперед. Такого начала вряд ли кто из болельщиков, да и самих футболистов «Кузбасса» мог ожидать. В этом и заключается футбол — таинственный, своенравный, неподдающийся прогнозированию. В этой связи еще раз захотелось напомнить, что футбол всегда наказывает тех, кто не использует выгодные моменты для взятия ворот. А их, этих моментов, у нашей команды было много.

Второй тайм начался с атак хозяев поля. В дебюте, как в шахматной партии, они сыграли вдохновенно и мастерски. Уже на третьей минуте Владимир Раздаев сравнивает счет, а через двенадцать минут он же по-хоккейному забивает красивейший гол и выводит «Кузбасс» вперед. Крепежные стойки обороны гостей расшатались. Вит. Раздаев, Шель, Вл. Раздаев, Голиков так и не позволили гостям до конца встречи передохнуть и наладить свои оборонительные позиции.

Счет мог быть и большим, но опять же футбол тем интересен, что не любит прогнозов.

Как и в прошлом году, после встречи с ашхабадскими футболистами «Кузбасс» едет в Орджоникидзе и Нальчик.

М. ЖОХОВ,
Б. КОРНЕВ.

г. Кемерово.

● ВОСКРЕСНОЕ ИНТЕРВЬЮ

СТРАДА ТАЕЖНАЯ

На дворе давно уже весна. А мы с Владиславом Игоревичем Старцевым, управляющим Урюпинским отделением Тисульского леспромхоза, начинаем беседу с разговора о зиме минувшей и зиме предстоящей.

Каждый год в конце зимнего охотничьего сезона уходят в тайгу охотоведы госпромхоза подсчитывать запасы зверя. По следам и многим другим признакам довольно точно выявляют количество соболя, марала, лося, медведя, рыси, росомахи. Так вот, в нынешнем году подсчеты показали, что количество зверя в тайге по сравнению с предыдущим сезоном увеличилось.

— Видимо, хуже, чем раньше, добывали охотники пушнину? — спрашиваю Старцева.

— Нет. Этого я сказать не могу. Вот, например, Володя Каштанов. Охотничал сезон на Растае — притоке Кии. Добыл 38 соболей, норку, колонков, белок. Или Иван Матвеевич Ежов, у него угодья на другом притоке Кии — Тунгасе — 36 соболей, 135 белок. Хорошо провели сезон братья Пичугины — Александр, Михаил и Василий. Даже охотник-любитель Иван Степанович Воробьев добыл у Церковного ручья 14 соболей и 40 белок. Дело в том, что хозяином в здешней тайге стал охотник...

И Владислав Игоревич рассказывает о строгих и справедливых законах таежного края верхней Кии.

Еще с лета госпромхоз готовит к сезону охотничьи избушки. Их в таежных угодьях отделения 49. Заранее туда завозятся продукты, запасаются на всю зиму дрова. А потом, на все готовое, приходят охотники. От одной до другой избушки — капканный маршрут (путик) — километров десять. У каждого из 14 штатных охотников по 2—6 избушек, а, стало быть, и по стольку же маршрутов по самым богатым звериным тропам. Так же поделена между охотниками-любителями, работающими на госпромхоз, остальная тайга.

— И все-таки, откуда прирост, если и стреляют, и капканами ловят зверя с превышением плана?

— Арифметика простая, — об'ясняет Старцев. — Охотник, зная чуть ли не каждый выводок ценного пушного зверя, оберегает молодняк, помогая ему вырасти и дать приплод.

Владислав Старцев еще молод. Москвич. Окончил факультет охотоведения Иркутского сельхозинститута. Получил направление в Тисуль. Был охотоведом. Теперь, с недавних пор, управляющий крупнейшим и самым богатым в госпромхозе отделением.

С пушнины разговор у нас переходит на второе по промыслу и, возможно, первое и главное для всей тайги и существования самого госпромхоза — кедровники.

— Вы, конечно, знаете Карадат — массив у Дудета, Ванькиной речки и Копнина ключа? Мы там десятки тонн ореха за сезон берем. Много, говорите? — Мало. Всего процентов десять от того, что можно было бы. Так вот, плюс к Карадату осваиваем нынче новый кедровник на реке Боровой. Строим там большое жилье, склад для орехов, баню. И думаем завезти туда нынче человек пятьдесят наших классных орешников. Примерно с сотню тонн ореха должны там добывать...

Старцев объясняет, что такое классный орешник. Ремесло это в тайге, можно сказать, потомственное. Хороший орешник и когти сам сделает, на которых по кедру, как белка, пойдет. За день десятки деревьев облазит и обобьет бойком, не повредив ни одного сучка. Например, отличный охотник Александр Петрович Пичугин на лето становится таким же непревзойденным орешником: в 1970 году (урожайный был год) он добыл 2.700 килограммов — два полных автомобильных кузова! — чистого ореха...

36 человек в Урюпинском отделении. И техники всего-то три трактора ДТ-75 да автомашина ГАЗ-51. А сделать надо очень много и для наступающего лета, и для предстоящей зимы. Вот сейчас часть людей строят «ореховый городок» на Бобровой, начинается ремонт зимних охотничьих избушек и заготовка дров. А скоро уже отправится в верховья Кии и Терси отряд охотников за левзеей — маральим корнем.

Для марала это удивительное растение — большое лакомство. Выкапывает, выбивает копытом из земли и с'едает корень. И наливаются потом его молодые рога — панты — целебной влагой, равноценной таинственному и всемогущему женьшеню.

В верховьях Кии и на Кожухе левзеи очень много — она растет целыми плантациями. Поэтому именно здесь и живут постоянно две большие группы — островных популяций — маралов, из которых госпромхоз намерен вскоре «укомплектовать» мараловодческую ферму.

Маралий корень выкапывают элементарно, киркой, а если земля мягкая — как картошку, лопатой или вилами. Затем его моют, сушат и отправляют в аптечные управления.

И здесь в междуречье Кии и Терси построены жилье, баня, склады. Ведь маралий корень — «брат женьшеня» заготавливается не считанными единицами. В прошлом году, например, отделение выполнило план по левзее на 184 процента, отправив в Кемерово, Новосибирск, Томск, Красноярск и другие города 6.800 килограммов целебных корней.

1.200 килограммов, тоже с большим перевыполнением плана, добыло в прошлом году отделение березовой чаги. А вот ягоды всего четыре тонны собрали — едва полплана. Неурожайный на малину и смородину год выпал.

— Мы разговариваем со Старцевым, и я невольно пытаюсь хотя бы очень приблизительно подсчитать, сколько сотен человек одели эти 36 тружеников тайги в великолепные меха. И еще сколько сотен накормили не только лосятиной, но и нежным изысканным грибчиком (дитая дичь нередко продается прямо в тисульских магазинах). И сколько тысяч больных помогли врачам и аптекарям поставить на ноги...

— Таких подсчетов у нас нет, — смеется Старцев. — Наше дело — заготовить побольше. А чтобы заготовить, надо еще и помочь тайге вырастить...

Взять хотя бы соболя. Лет пятнадцать назад в Мартайге водился единицами местный, сравнительно малоценный. Охотники привезли и выпустили в тайгу знаменитого баргузинского. Пять лет не трогали, охраняли новосела. И вот прославленный забайкальский соболь, перемешавшись и породнившись с местным, передал новым поколениям свою жизнестойкость, свой великолепный мех, густо заселил всю тайгу.

Бывает, в голодную зиму специально для соболя подстрелит охотник в тайге птицу, заготовит сена или устроит солонцы для марала и лося. Не сломит таежный рабочий вместе с ягодой или шишкой сучок, не выдерет вместе с грузлем грибницу... Ведь тайга — это его урожайное поле, и отношение к лесу здесь сродни святому чувству хлебороба к зерновому полю.

Старцев называет некоторые народные приметы и наблюдения, говорящие о том, что и летний, и зимний сезоны нынче должны быть успешными.

Урожай на кедровый орех бывает через четыре года. Как раз время подошло. К тому же, и завязь на кедре хорошая, с весны морозом не тронуло — значит, быть шишке. А орех в тайге, как хлеб — с ним и белки, и соболя много зимой будет. Урожайным предполагается в тайге и лето; на ценные лекарственные растения, на ягоды, на грибы.

— Так что нет в тайге перерыва, — говорит В. И. Старцев. — Кончилась охота на пушного зверя, началась за левзеей. А там — ягоды, грибы торопят. Потом — орех передыху не дает целый месяц. А затем снова — зазимок. Одним словом, страда...

А. ЗАИЦЕВ,
спец. корр. «Кузбасса».
пос. Полуторник
Тисульского района.

ОКНО в МИР

ИТАЛИЯ: ПОБЕДА ПРОГРЕССИВНЫХ СИЛ

На этой неделе в Италии состоялся первый за все время существования республики референдум, который ознаменовался крупной победой демократических и прогрессивных сил. На суд итальянцев был вынесен на первый взгляд не связанный с политикой вопрос о том, отменить или оставить в силе принятый в 1970 году закон, разрешающий расторжение брака.

С помощью этого референдума правые, консервативные силы рассчитывали внести раскол в широкое народное движение за прогрессивные преобразования. Спекулируя на религиозных чувствах верующих, на приверженности части их догмам католической церкви (одна из которых — нерасторжимость брака), эти силы надеялись привлечь на свою сторону многих из тех католиков, которые обычно голосуют за коммунистов и социалистов. Таким путем реакционные круги хотели укрепить свои позиции, блокировать осуществление социальных и экономических реформ и сместить всю политическую ось страны вправо.

За сохранение в силе закона о разводе, покончившего со средневековым пережитком в итальянском гражданском праве, выступили коммунисты и социалисты, а также крупнейшие профсоюзные об'единения. Их поддержали социал-демократическая, республиканская и либеральная партии. Против закона ополчились крупнейшая буржуазная партия страны — христианско-демократическая, неофашистское «итальянское социальное движение» и воинствующие клерикалы из католической церкви.

С самого начала реакция придала кампании по подготовке к референдуму характер разнузданного антикоммунистического «крестового похода». Особенно усердствовали чернорубашечники, попытавшиеся запугать население и создать в стране накануне голосования напряженную обстановку. Они организовали в различных районах Италии серию взрывов, поджогов, диверсий на транспорте, нападений на активистов профсоюзов, демократических партий, молодежных организаций.

Однако правым силам не помогли ни шумная пропагандистская кампания, ни тактика открытого террора. Свыше 19 миллионов итальянских граждан, то есть почти 60 процентов из числа участвовавших в референдуме, высказались за сохранение закона в силе. Такой итог референдума свидетельствует о полном провале замыслов консервативных сил. Он говорит также об ослаблении влияния верхов католической церкви среди масс.

Оценивая результаты референдума, генеральный секретарь Итальянской компартии Э. Берлингуэр назвал их «большой победой свободы, разума и права».

Ю. ЛОПАТИН
(ТАСС).

ПРАВИТЕЛЬСТВЕННОЕ ЗАЯВЛЕНИЕ Г. ШМИДТА

БОННН, 18 мая. Корр. ТАСС А. Тюпаев передает:

Федеральный канцлер ФРГ Г. Шмидт выступил на заседании бундестага с правительственным заявлением.

Он отметил, что новое правительство ФРГ является продолжением союза социал-демократической партии и свободной демократической партии, который «выразил свою политическую волю в правительственном заявлении от 18 января 1973 года». Это правительственное заявление, подчеркнул Г. Шмидт, сохраняет свою силу на весь срок полномочий нынешнего состава парламента.

Смена федерального канцлера, продолжал он, не вносит изменений в политику нынешней правительственной коалиции.

Перейдя к вопросам внешней политики нового правительства, канцлер подчеркнул, что позиции ФРГ в области внешней политики и политики безопасности остаются неизменными. Мы будем продолжать политику обеспечения мира, сказал Г. Шмидт.

Международное развитие, заявил он, показывает, что мы были правы, проводя политику заключения договоров с нашими восточными соседями и стремясь не упускать возможностей связывать наши собственные интересы с происходящим в мире процессом разрядки. Московский и Варшавский договоры, а также подлежащий в скором времени ратификации Пражский договор являются результатом усилий в интересах разрядки напряженности.

Г. Шмидт отметил, что четырехстороннее соглашение по Западному Берлину также содействовало упрочению мира в Центральной Европе.

Охарактеризовав заключение договора об основах отношений между ФРГ и ГДР как шаг, открывающий путь «политике урегулированных отношений» между двумя германскими государствами, канцлер подчеркнул, что западногерманская сторона будет по-прежнему ставить своей целью улучшение отношений с ГДР.

Г. Шмидт высказался за политику контроля над вооружениями и сокращения вооружений и в этой связи пожелал успеха советско-американским переговорам об ограничении стратегических вооружений.

Г. Шмидт отметил, что, по мнению правительства ФРГ, совещание по безопасности и сотрудничеству в Европе содействует созданию доверия.

Касаясь положения, существующего в Европейском экономическом сообществе, он констатировал наличие «далеко идущих расхождений» между странами «Общего рынка» по важным политическим и экономическим вопросам.

Заявив, что Североатлантический союз остается «основой политики безопасности» ФРГ, Г. Шмидт высказался за дальнейшее «военное и политическое присутствие США в Западной Европе».

ПРЕСТУПЛЕНИЕ УРУГВАЙСКОЙ РЕАКЦИИ

Тревожные вести приходят в эти дни из Уругвая. Уругвайская полиция арестовала первого секретаря ЦК Компартии Уругвая Родней Арисменди, ветерана уругвайского и международного коммунистического движения, старейшего депутата парламента, видного государственного и политического деятеля. Вместе с Р. Арисменди в тюрьму брошены несколько его ближайших сотрудников.

Новые аресты — еще одна позорная страница в хронике, преступных деяний диктаторского режима, утвердившегося в этой латиноамериканской стране в результате государственного переворота 27 июня 1973 года. Тогда правящая верхушка Уругвая вместе с правым крылом вооруженных сил разогнала избранный народом парламент и растоптала конституцию республики. Переворот отразил неспособность уругвайской олигархии сохранить свое господство в стране в условиях буржуазно-демократических свобод. Власти запретили прогрессивные партии и организации, в том числе компартию, поставили вне закона национальный конвент трудящихся Уругвая — крупнейшую профсоюзную организацию страны. Репрессивные органы развязали террор против лучших представителей рабочего класса и всех трудящихся. Был арестован президент широкого фронта, коалиции прогрессивных сил страны, популярный политический деятель генерал Либер Сереньи.

Рабочий класс Уругвая, все трудящиеся ответили на реакционный государственный переворот усилением борьбы за свои права, протестами против попрания демократических свобод. Несмотря на жестокие репрессии, сразу же после переворота была проведена 15-дневная всеобщая забастовка, продемонстрировавшая силу и сплоченность уругвайского пролетариата. В глубоком подполье продолжают борьбу уругвайские коммунисты и представители других демократических организаций. С ними солидаризируется все прогрессивное человечество.

Р. КНЯЗЕВ.
(ТАСС).

ИНТЕРВЬЮ Р. НИКСОНА

ВАШИНГТОН. (ТАСС). Президент Р. Никсон в интервью газете «Вашингтон стар-ньюс», касаясь «уотергейтского дела», которое раздувается политическими противниками президента, заявил, что он ни в чем не виновен и не намерен ни при каких обстоятельствах уходить в отставку или временно передать свои полномочия вице-президенту.

Если палата представителей, заявил Р. Никсон, примет решение пред'явить мне обвинения и затем начнется их обсуждение в сенате, я, несомненно, буду готов пройти весь этот процесс.

В парижском пригороде Дефанс открылась традиционная выставка металлорежущих станков и сварочного оборудования. Свою продукцию демонстрируют 1.425 фирм из 19 стран.

Советские изделия на выставке представляют смешанное советско-французское общество «Станко-франс», В/О «Энергомашэкспорт», а также ряд французских фирм, которые распространяют советские товары.

НА СНИМКЕ: на выставке.

Фотохроника ТАСС.

ЗАРУБЕЖНЫЙ КАЛЕЙДОСКОП

ДОМА-ЗАПАДНИ

КУАЛА-ЛУМПУР. Дома-западни — так местные газеты называют выросшие в малайзийской столице в последние годы многоэтажные отели, учреждения и магазины. Столь нелестное определение вызвано тем, что большинство из них построено без соблюдения элементарных правил противопожарной безопасности. Хозяева гостиниц, торговых центров сводят к минимуму расходы на противопожарное оборудование, не заботятся об аварийном освещении, а запасные выходы подчас используют как складские помещения.

За 10 лет материальный ущерб, ежегодно наносимый пожарами, вырос вследствие этого более чем в 7 раз.

СЧИТАВШИЙСЯ ВЫМЕРШИМ

ГАВАНА. Несколько лет назад кубинские крестьяне, живущие в горном районе Баракоа, провинция Ольенте, обнаружили следы неизвестного животного. Им оказался пойманный на днях двумя крестьянами насекомоядный зверек альмики, или кубинский щелезуб, считавшийся вымершим.

Это животное, похожее на крупную крысу (длина его тела достигает 50 сантиметров), известно лишь на Больших Антильских островах. Биологи Института зоологии Академии наук Кубы изучают редкое животное. Пойманный альмики быстро освоился с жизнью в неволе.

УЧИТЬСЯ НИКОГДА НЕ ПОЗДНО

НЬЮ-ЙОРК. В возрасте 70 лет заканчивает среднюю школу американка Бесси Саймон из города Дарлингтон, штат Южная Каролина. Ей всегда хотелось учиться, говорит Б. Саймон, но возможности для этого не было. Она была вынуждена бросить четвертый класс школы 60 лет назад, когда умерла ее мать. Как старшая дочь в семье она помогала отцу и своим шестерым братьям и сестрам. А потом было уже слишком поздно. Ее сверстники ушли далеко вперед.

В 1966 году она стала посещать школу для взрослых. По словам Б. Саймон, учиться ей нравится. Правда, трудно дается математика. Однако основные трудности теперь уже позади, и через месяц Б. Саймон готовится стать выпускницей средней школы. У Бесси 25 внуков.

КРАСИТЕЛИ В ПРОДУКТАХ ПИТАНИЯ

СТОКГОЛЬМ. Добавки всевозможных красителей в пищевые продукты в Швеции приняли угрожающие размеры. Только в прошлом году шведы вместе с хлебом, мясом, рыбой, сыром и другими продуктами съели 6 тысяч тонн красителей, в основном синтетических. Это — три четверти килограмма на каждого человека в год.

Исследования показали, что красители в пище очень опасны особенно для астматиков и для людей, подверженных аллергии.

Под давлением общественности шведские власти, наконец, приняли решение в ближайшие месяцы рассмотреть вопрос об ограничении количества и числа красителей.

(ТАСС).

НА СЛЕДУЮЩЕЙ НЕДЕЛЕ В ОБЩЕСТВЕННОЙ ПРИЕМНОЙ РЕДАКЦИИ ГАЗЕТЫ «КУЗБАСС» С 10 ДО 17 ЧАСОВ ВЕДУТ ПРИЕМ:

Понедельник — **Шнапир С. Д.**
Вторник — **Марковцев В. В.**
Четверг — **Яцков А. Ф.**
Пятница — **Шишнин Д. Н.**

В среду, 22 мая, с 10 до 13 часов принимает юрист.

Редактор
В. И. ДЕНИСКИН.

КУДА ПОЙТИ УЧИТЬСЯ

МИНИСТЕРСТВО ВЫСШЕГО И СРЕДНЕГО СПЕЦИАЛЬНОГО ОБРАЗОВАНИЯ РСФСР
КЕМЕРОВСКИЙ ГОСУДАРСТВЕННЫЙ УНИВЕРСИТЕТ ПРОВОДИТ ПРИЕМ СТУДЕНТОВ

на первый курс заочного отделения 1974—75 учебного года.

Университет имеет факультеты: математический, русского языка и литературы, исторический и биологический. Срок обучения 6 лет.

Поступающие в университет сдают вступительные экзамены по следующим предметам:

математический факультет — по русскому языку и литературе (письменно), математике (письменно и устно), физике (устно);

факультет русского языка и литературы — по русскому языку и литературе (письменно и устно), истории СССР (устно), иностранному языку (устно);

факультет исторический—по русскому языку и литературе (письменно и устно), истории СССР (устно), иностранному языку (устно);

биологический факультет—по русскому языку и литературе (письменно), биологии (устно), химии (устно), математике (устно).

Заявления установленного образца подаются на имя ректора университета с указанием избранной специальности.

К заявлению прилагаются: документ о среднем образовании (в подлиннике), характеристика для поступления в вуз, медицинская справка (форма № 286), 4 фотокарточки (снимки без головного убора размером 3×4 см), паспорт, военный билет (или приписное свидетельство), выписка из трудовой книжки, заверенная руководителем предприятия или учреждения, предъявляются по прибытии в университет.

Окончившие учительские институты или приравненные к ним республиканские, областные и краевые партийные школы вместо документа о среднем образовании предъявляют в подлиннике диплом (удостоверение) об окончании учительского института или документ об окончании республиканской, краевой, областной партийной школы.

Документы принимаются до 31 мая с. г.

Вступительные экзамены с 1 по 10 июня с. г.

По всем вопросам, связанным с поступлением на заочное отделение, обращаться в университет, заочное отделение, телефон 3-10-25.

Заявления с необходимыми документами направлять по адресу: 650043, г. Кемерово-43, Советский проспект, 117, Кемеровский госуниверситет, приемная комиссия.

КЕМЕРОВСКИЙ ХИМИЧЕСКИЙ ТЕХНИКУМ ПРОВОДИТ ПРИЕМ УЧАЩИХСЯ НА 1974—1975 УЧЕБНЫЙ ГОД по специальностям:
дневное отделение

электрооборудование промышленных предприятий и установок (квалификация специалиста — техник-электрик, на базе 8 классов срок обучения 3 года 6 месяцев, 10 классов—2 года 6 месяцев);

оборудование химических заводов (квалификация специалиста — техник-механик, на базе 8 классов срок обучения 3 года 10 месяцев, 10 классов — 2 года 8 месяцев);

технология органического синтеза (квалификация специалиста — техник-технолог, на базе 8 классов срок обучения 3 года 10 месяцев, 10 классов — 2 года 8 месяцев);

аналитическая химия (квалификация специалиста — техник-химик, на базе 8 классов срок обучения 3 года 8 месяцев).

вечернее отделение (только на базе 10—11 классов)

электрооборудование промышленных предприятий и установок, оборудование химических заводов, технология органического синтеза.

Поступающие сдают экзамены:

на базе 8 классов — русский язык (диктант), математика (устно). На базе 10 классов — русский язык и литература (сочинение) для всех специальностей; математика (устно) только для специальностей: электрооборудование промышленных предприятий и установок и оборудование химических заводов; химия (устно)—для специальности технология органического синтеза.

Сроки вступительных экзаменов:

дневное отделение—с 1 по 20 августа.

вечернее отделение — с 1 по 10 июня, с 7 по 14 августа, с 10 по 20 ноября.

Прием заявлений на дневное отделение с 1 по 31 июля; на вечернее — с 5 мая по 15 ноября.

К заявлению прилагаются: документ об образовании (в подлиннике), копия трудовой книжки (для работающих), медицинская справка (форма № 286), четыре фотокарточки 3×4 см без головного убора.

Успешно сдавшие вступительные экзамены обеспечиваются общежитием с 1 сентября с. г., остальные— в течение учебного года.

Адрес техникума: ул. 1-я Стахановская, 1.

МИНИСТЕРСТВО ЗДРАВООХРАНЕНИЯ РСФСР
КЕМЕРОВСКИЙ ГОСУДАРСТВЕННЫЙ МЕДИЦИНСКИЙ ИНСТИТУТ ОБ'ЯВЛЯЕТ ПРИЕМ СТУДЕНТОВ
на первый курс на 1974—1975 учебный год.

Институт имеет лечебный, педиатрический, санитарно-гигиенический факультеты со сроком обучения 6 лет, стоматологический факультет — срок обучения 5 лет.

Вечернее отделение лечебного факультета — обучение в течение шести с половиной лет.

Вступительные экзамены по химии (устно), биологии (устно), физике (устно), русскому языку и литературе (сочинение) на всех факультетах.

Заявления установленного образца подаются на имя ректора института с указанием факультета. К заявлению прилагаются: подлинник аттестата (диплома), характеристика для поступления в вуз с необходимыми подписями, датой выдачи, печатью, медицинская справка (форма № 286), 4 фотокарточки 3×4 см., выписка из трудовой книжки (для окончивших среднюю школу в предыдущие годы).

По прибытии в институт поступающий предъявляет паспорт, военнообязанные запаса — военный билет (приписное свидетельство).

Прием заявлений с 20 июня по 31 июля.

Вступительные экзамены с 1 по 20 августа.

Заявления с необходимыми документами будут приниматься по адресу: 650029, г. Кемерово-29, ул. Назарова 1, Кемеровский мединститут, приемная комиссия, тел. № 7-10-69.

В ТЕАТРАХ,

НОВОКУЗНЕЦКИЙ ДРАМАТИЧЕСКИЙ ТЕАТР им. С. ОРДЖОНИКИДЗЕ
(в помещении драмтеатра)
КОНЕЦ ХИТРОВА РЫНКА. Начало в 12 час. НАСЛЕДСТВО — в 19 час. 30 мин. 20 мая — ОПТИМИСТИЧЕСКАЯ ТРАГЕДИЯ.

Театр ОПЕРЕТТЫ
СИЛЬВА. Начало в 12 час. ПОЛЯРНАЯ ЗВЕЗДА — в 19 час. 30 мин.

ЦИРКЕ

Аттракцион «ЦИРК ШИМПАНЗЕ» под руководством **Ванды и Валентина ИВАНОВЫХ** и большая разнообразная программа. Начало представлений в 12, 16 и 20 час.

И КИНО

Кинотеатр «МОСКВА»
Новый цветной широкоформатный художественный фильм ДЕЛА СЕРДЕЧНЫЕ (10, 12, 14, 16, 18-10, 20, 21-50).

Зал КИНОХРОНИКИ (кинотеатр «Москва»).
Хроникальный фильм МАРШ ПОКОЛЕНИЙ. ВСЕГДА ГОТОВ (11-30, 15, 18-30). Художественный фильм ТОЧКА, ТОЧКА, ЗАПЯТАЯ (9-30, 13), ВОЗЛЕ ЭТИХ ОКОН (16-30, 20, 21-50).

Кинотеатр «ЮБИЛЕЙНЫЙ»
БОЛЬШОЙ ТРАМПЛИН (10, 14). Новый цветной широкоформатный художественный фильм ДЕЛА СЕРДЕЧНЫЕ (12, 16, 18, 20, 21-50).

Кинотеатр «КОСМОС»
Цветной широкоэкранный фантастический фильм МОЛЧАНИЕ ДОКТОРА ИВЕНСА (9, 11, 13, 15, 17, 19, 21). Художественный фильм С ТОБОЙ И БЕЗ ТЕБЯ (10, 12, 14, 16, 18, 20, 21-50).

Кинотеатр «ОКТЯБРЬ»
МАЛЬЧИШКУ ЗВАЛИ КАПИТАНОМ (10, 14). ПАРИЖСКИЕ ТАЙНЫ (12, 16, 17-50, 19-40, 21-30).

Кинотеатр «МЕТАЛЛУРГ».
КАЩЕЙ БЕССМЕРТНЫЙ (10, 14). Я СЛУЖУ НА ГРАНИЦЕ (12, 16, 21-30). ФАНТОМАС, 2 и 3-я серии (18).

Кинотеатр «ПРОГРЕСС»
ЧОРВЕН И СКРОЛЛАН (10, 14). МУЖЧИНЫ НА ОДНО ЛИЦО (12, 16, 17-50, 19-40, 22). БОРИС БАБОЧКИН (к сеансу в 19-40).

Кинотеатр «ЛУЧ».
КОРОНА РОССИЙСКОЙ ИМПЕРИИ, ИЛИ СНОВА НЕУЛОВИМЫЕ, две серии (10, 15-10). С ВЕСЕЛЬЕМ И ОТВАГОЙ (12-30, 17-50, 19-40, 21-30).

Кинотеатр «КОМСОМОЛЕЦ»
ПЯТНАДЦАТАЯ ВЕСНА (15). КАЛИНА КРАСНАЯ (17, 19, 21).

ДК СТРОИТЕЛЕЙ.
ЛЮТЫЙ (14). КАЛИНА КРАСНАЯ (15-40, 17-50, 20).

ДК ХИМКОМБИНАТА.
Я СЛУЖУ НА ГРАНИЦЕ (16, 18, 20).

ДК КИРОВСКОГО РАЙОНА
ВОЕННАЯ ТАЙНА (11, 13). С ТОБОЙ И БЕЗ ТЕБЯ (15, 17, 19, 21).

ДК ШАХТЕРОВ
И ДОЖДЬ СМЫВАЕТ ВСЕ СЛЕДЫ (17). ЧЕЛОВЕК ПРОХОДИТ СКВОЗЬ СТЕНУ (19, 21).

Клуб ГРЭС.
АЛИ-БАБА И СОРОК РАЗБОЙНИКОВ (14). С ВЕСЕЛЬЕМ И ОТВАГОЙ (16). И ДОЖДЬ СМЫВАЕТ ВСЕ СЛЕДЫ (18, 20).

Клуб ГРП РУДНИЧНОГО РАЙОНА.
ГЕНЕРАЛЫ ПЕСЧАНЫХ КАРЬЕРОВ (16, 18, 20).

20 МАЯ

НОВОКУЗНЕЦКИЙ ДРАМАТИЧЕСКИЙ ТЕАТР им. С. ОРДЖОНИКИДЗЕ
(в помещении драмтеатра)
ОПТИМИСТИЧЕСКАЯ ТРАГЕДИЯ. Начало в 19 час. 30 мин. 21 мая — МОРАЛЬ ПАНИ ДУЛЬСКОЙ.

Театр ОПЕРЕТТЫ
21 мая — ВТОРАЯ СВАДЬБА.

Кинотеатр «МОСКВА»
Новая цветная кинокомедия НЕВЕРОЯТНЫЕ ПРИКЛЮЧЕНИЯ ИТАЛЬЯНЦЕВ В РОССИИ (9-30, 11-30, 13-30, 16, 18, 20, 22), ПЛУТО И ПУХ — ШАЛУНЫ (к сеансу в 13-30).

Зал КИНОХРОНИКИ (кинотеатр «Москва»)
Цветной хроникальный фильм ДОСКА (11-30, 15, 18-30). Художественный фильм ЗЕМЛЯ САННИКОВА (9-30, 13, 16-30, 20, 21-50).

Кинотеатр «ЮБИЛЕЙНЫЙ»
Киносборник. ТИГРЕНОК В ЧАЙНИКЕ (10, 14-10). Новая цветная кинокомедия НЕВЕРОЯТНЫЕ ПРИКЛЮЧЕНИЯ ИТАЛЬЯНЦЕВ В РОССИИ (11-30, 16, 18, 20, 22).

Кинотеатр «КОСМОС»
Новый итальянский художественный фильм СЛЕДСТВИЕ ЗАКОНЧЕНО, ЗАБУДЬТЕ (9, 11, 12, 13, 15, 16, 17, 18, 19, 21, 21-50). Художественный фильм МОЛЧАНИЕ ДОКТОРА ИВЕНСА (10, 14, 20).

Кинотеатр «ОКТЯБРЬ»
АТТЕСТАТ ЗРЕЛОСТИ (10, 14). ВСТРЕЧА СО СЧАСТЬЕМ (12, 16, 17-50, 19-40, 21-30).

Кинотеатр «МЕТАЛЛУРГ»
МАЛЬЧИШКУ ЗВАЛИ КАПИТАНОМ (10, 14-30). С ТОБОЙ И БЕЗ ТЕБЯ (11-30, 16, 17-50, 19-30, 21-50). КРЫЛЬЯ ПОБЕДЫ (к сеансам в 11-30 и 19-30).

Кинотеатр «ПРОГРЕСС»
КОРОЛЕВА БЕНЗОКОЛОНКИ (10, 14). С ВЕСЕЛЬЕМ И ОТВАГОЙ (12, 16, 17-50, 19-40, 21-20).

Кинотеатр «ЛУЧ»
Я СЛУЖУ НА ГРАНИЦЕ (10, 13-40, 15-30, 19). И ДОЖДЬ СМЫВАЕТ ВСЕ СЛЕДЫ (11-40, 17-10, 21).

Кинотеатр «КОМСОМОЛЕЦ»
ЭГЕЙ, КРОХА (15). ПАРИЖСКИЕ ТАЙНЫ (17, 19, 21).

Клуб ГРЭС
ЧЕЛОВЕК ПРОХОДИТ СКВОЗЬ СТЕНУ (17-15, 19, 21).

КЕМЕРОВСКИЙ ГОСУДАРСТВЕННЫЙ ИНСТИТУТ КУЛЬТУРЫ ПРОДОЛЖАЕТ ПРИЕМ СТУДЕНТОВ
на 1974—1975 учебный год на I курс заочного отделения.

Заочное отделение культурно-просветительного факультета готовит клубных работников высшей квалификации со специализацией руководителя одного из самодеятельных коллективов: хорового, оркестра народных инструментов, духовых и эстрадных оркестров, а также со специализацией режиссеров клубных массовых представлений и режиссеров самодеятельных кино-фотостудий.

Библиотечный факультет готовит библиотекарей-библиографов высшей квалификации со специализацией для массовых и научных библиотек.

Вступительные экзамены проводятся с 1 по 20 июня.

Адрес приемной комиссии института: 560012, г. Кемерово-12, ул. Спортивная, 91.

Телефон приемной комиссии: 98-27-97.

МИНИСТЕРСТВО ВЫСШЕГО И СРЕДНЕГО СПЕЦИАЛЬНОГО ОБРАЗОВАНИЯ СССР
КЕМЕРОВСКИЙ ФИЛИАЛ ВСЕСОЮЗНОГО ЗАОЧНОГО ФИНАНСОВО-ЭКОНОМИЧЕСКОГО ИНСТИТУТА ОБ'ЯВЛЯЕТ ПРИЕМ СТУДЕНТОВ
на 1974—75 учебный год на I курс следующих факультетов:

финансово-кредитный — специальности: финансы и кредит;

учетно-статистический — бухгалтерский учет; статистика промышленности;

экономика промышленности — планирование промышленности, экономика труда;

общеэкономический — планирование народного хозяйства, экономика и планирование материально-технического снабжения.

В институт принимаются лица без ограничения возраста, имеющие законченное среднее образование, работающие в народном хозяйстве и органах государственного управления.

Прием документов до 31 августа с. г. Срок обучения — 5 лет.

К заявлению на имя ректора с указанием факультета и специальности прилагаются:

документ о среднем образовании, диплом о среднем специальном образовании с приложением (в подлиннике); выписка из трудовой книжки, заверенная руководителем предприятия или учреждения, характеристика с последнего места работы за подписью руководителей предприятия, партийной (комсомольской) и профсоюзной организаций; медицинская справка (форма № 286); 4 фотокарточки разм. 3×4 см.

Поступающие в институт сдают экзамены: по математике (письменно), истории СССР (устно), географии (устно), русскому языку и литературе (письменно).

Сроки проведения вступительных экзаменов: с 24 мая по 7 июня, с 12 июля по 26 июля и с 1 сентября по 12 сентября с. г.

Документы принимаются ежедневно, кроме воскресенья, с 16 до 19, в субботу — с 13 до 15 час.

Наш адрес: 650053, г. Кемерово, 53, Советский проспект, 44. Телефоны: 6-50-18, 6-69-91, 6-82-58, Кемеровский филиал ВЗФЭИ, приемная комиссия.

КЕМЕРОВСКИЙ ГОСУДАРСТВЕННЫЙ ЦИРК

С 5 ИЮНЯ

«АРЕНА ДРУЖБЫ»
МЕЖДУНАРОДНАЯ ПРОГРАММА
при участии артистов цирка
ВЕНГРИИ, БОЛГАРИИ, ГДР, МОНГОЛИИ, ПОЛЬШИ, РУМЫНИИ, СОВЕТСКОГО СОЮЗА.

На манеже—клоунская группа под руководством и при участии заслуженного артиста РСФСР
Константина БЕРМАНА

Начало представлений в 20 час., по субботам — в 16 час. и 20 час., по воскресеньям — в 12, 16 и 20 час. Выходной день — понедельник.

Производится предварительная продажа билетов по коллективным заявкам.

Справки по телефонам: 98-30-93, 98-23-34, 98-25-63.

КОНЦЕРТНЫЙ ЗАЛ ФИЛАРМОНИИ
22 МАЯ
ВЕЧЕР СУХУМСКОЙ ЭСТРАДЫ
В концерте принимает участие заслуженная артистка Абхазской АССР
Вероника ГАВАШЕЛИ
(песни народов мира)

Начало концерта в 19 часов 30 минут.
Подробности в афишах.

ПИШИТЕ, ЗВОНИТЕ:

Адрес редакции и издательства: 650630, ГСП, г. Кемерово-99, ул. Ноградская, 3. Телефоны: редактора 6-61-54, приемной 6-69-74, заместителей редактора 6-65-74 и 6-70-82, ответственного секретаря 6-68-81, зам. ответственного секретаря 6-65-63, отделов редакции: партийной жизни 6-61-83 и 6-02-08, пропаганды 6-66-73, промышленного 6-69-44 и 95-51-02, сельского хозяйства 6-67-82 и 6-90-71, Советов депутатов 6-64-84, культуры 6-62-01, строительного 6-67-46 и 6-02-00, писем и рабселькоров 6-90-52 и 6-60-72, информации 6-62-37, 95-58-76 и 6-82-61, еженедельника «Панорама» 6-63-02, об'явлений 6-68-72, фотокорреспондентов 6-90-63, приема информации 6-88-85, общественной приемной 6-66-52, бухгалтерии 6-90-54, директора издательства 6-69-23.

ОП16902. Типография издательства «Кузбасс». Заказ № 116.