Пролетарии всех стран, соединяйтесь!

КУЗБАСС

ОРГАН КЕМЕРОВСКОГО ОБКОМА КПСС и ОБЛАСТНОГО СОВЕТА ДЕПУТАТОВ ТРУДЯЩИХСЯ

Газета основана в январе 1922 года. № 105 (14216). Воскресенье, 5 мая 1974 года. Цена 2 коп.

СЕГОДНЯ — ДЕНЬ ПЕЧАТИ

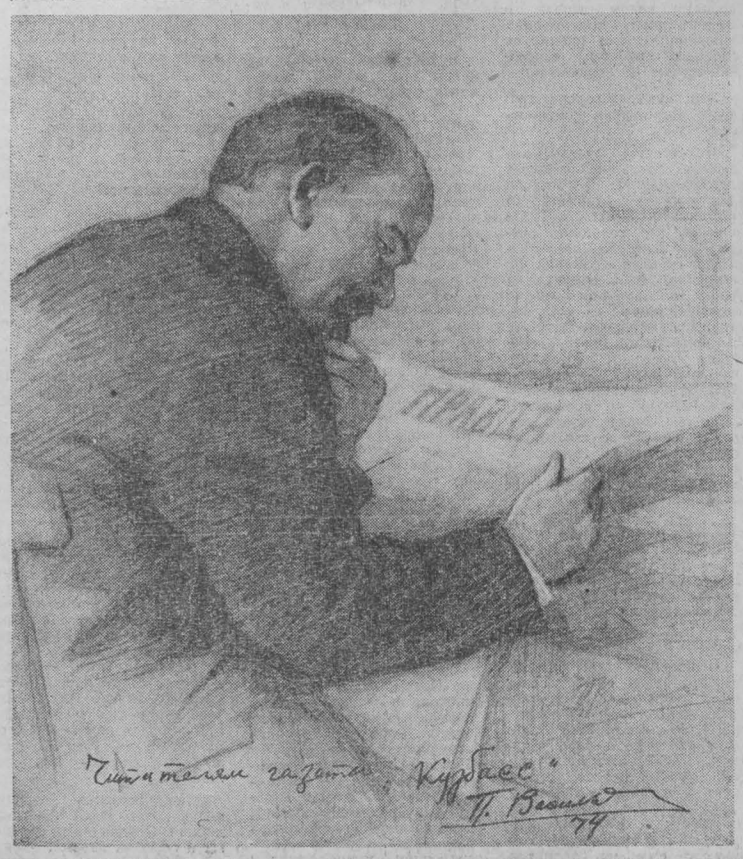

ВЕРНЫЕ ПОМОЩНИКИ ПАРТИИ

Сегодня — День печати. Установленный XI с'ездом нашей партии, последним с'ездом, в работе которого участвовал Владимир Ильич Ленин, этот день по традиции проходит как смотр сил нашей прессы. Профессиональные журналисты, их многочисленный актив вдумчиво анализируют, несколько весом их вклад в решение задач, поставленных партией, намечают новые планы, берут на вооружение наиболее ценный опыт.

Работники нашей печати растут и воспитываются на принципах, выработанных и завещанных Лениным. Первый и важнейший из них — принцип партийности, умение во всей своей деятельности основываться на положениях марксистско-ленинской теории, исходить из интересов рабочего класса, из общенародных интересов. Печать у нас функционирует под постоянным руководством партийных комитетов, получая четкое направление, возможность видеть главное в осуществлении задач коллективного пропагандиста, агитатора и организатора.

Другой важнейший принцип советской прессы — ее массовость, широкое развитие общественных начал, тесная и глубокая связь с активом из числа передовых рабочих, колхозников, интеллигенции. В Кузбассе, как и по всей стране, редакции газет стремятся множить ряды внештатных корреспондентов, создают общественные приемные, отраслевые отделы, советы консультантов. Сюда охотно идут люди с большим опытом и знаниями, любящие трудное, но увлекательное газетное дело, сознающие его значимость. Многие из них успешно овладевают литературным и организаторским мастерством, точностью, оперативностью.

Развитие общественных начал работы печати — процесс непрерывный: его надо и впредь настойчиво продолжать. Только в совете и в совместной работе с большим кругом актива наши газеты смогут быть на высоте, участвуя в реализации заданий девятой пятилетки, решений исторического XXIV с'езда партии. Дыхание великих дел, которым живет ныне весь народ, ощущается повсюду. Особый, небывалый размах приобретает социалистическое соревнование на шахтах и заводах, стройках и транспорте, в совхозах и колхозах. Изо дня в день помогать действенным печатным словом дальнейшим успехам соревнующихся коллективов — одна из самых благородных задач каждой газеты, каждого рабкора и селькора.

В этом отношении накоплен определенный опыт. Бесспорно ценным мероприятием стал у нас в области массовый рейд печати «Что сделано для повышения производительности труда?», который ныне, в четвертом, определяющем году пятилетки, надо поддержать во всех без исключения городах и районах. Газеты привлекают внимание общественности к строящимся пусковым об'ектам, берут шефство над отстающими коллективами, сочетают показ передового опыта с острой критикой недостатков, обобщают мнения рабочих, колхозников, специалистов о соревновании. Такая заинтересованность в деле, энергичная и в то же время правдивая, об'ективная постановка вопросов борьбы за пятилетку — как нельзя более нужны сейчас каждой газете.

Круг печатных изданий растет. Сегодня в Кузбассе выходят две областные, 29 городских и районных, 81 многотиражная газета с общим разовым тиражом около 900 тысяч экземпляров. Немало продукции выпускает книжное издательство. Жители области выписали на 1974 год 3,6 миллиона экземпляров периодики и, кроме того, покупают множество газет и журналов в розницу. Помимо этих изданий, огромную информацию население получает по радио и телевидению. Понятно, что в этих условиях редакции газет призваны больше заботиться о содержательности номеров, о росте качества материалов, их актуальности и злободневности. Большое место надо уделять в эти дни важнейшей политической кампании — подготовке и проведению выборов в Верховный Совет СССР. Скоро начнется весенняя страда на полях, требующая повседневного внимания. Читатели ждут от газет яркого и умелого освещения партийной жизни, многосторонних вопросов экономической и идеологической работы, культуры, бытового обслуживания, спорта. Пользуются успехом интересные материалы о международной жизни, выступления на моральные темы, на темы воспитания детей и юношества, сатира и юмор. Пусть день ото дня отточеннее становится журналистское перо, растут творческие успехи газетчиков!

В городах и сельских районах области выпускается более 50 тысяч стенгазет. Это серьезная идейная сила, которую надо ценить по достоинству. Разговоры о том, что стенная печать якобы устарела, изжила себя и т. п.—начисто опровергаются практикой тех коллективов, где к выпуску газеты относятся с огоньком, ставят жизненные вопросы, вызывают дружный отклик на выступления. В таких условиях стенная печать — незаменимый помощник парторганизаций во всей их деятельности.

Партийные комитеты, руководя изданием своих печатных органов, призваны чаще обсуждать действенность газетных выступлений, помогать учебе журналистов и рабселькоровского актива, давать принципиальную оценку каждой попытке зажима критики, равнодушия к материалам печати. Хороший пример показан недавно Кемеровским горкомом КПСС, где совместно с сотрудниками областной газеты наметили обширный план статей партийных, общественных, хозяйственных работников, предназначенных для публикации в 1974 году. Это, без сомнения, позволит оживить тематику публикаций о жизни областного центра.

В первомайском приветствии, с которым Центральный Комитет КПСС, Президиум Верховного Совета СССР и Совет Министров СССР обратились к советскому народу, вдохновенно говорится о новых задачах коммунистического строительства, требующих упорных, целенаправленных усилий каждого труженика. Работники советской печати полны стремления отдать все силы и способности успешному претворению этих задач в жизнь.

ПОБЕДИТЕЛИ СОРЕВНОВАНИЯ

Совет Министров РСФСР и Всесоюзный Центральный Совет Профессиональных Союзов рассмотрели итоги Всероссийского социалистического соревнования автономных республик, краев, областей и автономных областей за увеличение производства и заготовок продуктов животноводства и повышение продуктивности скота и птицы за I квартал 1974 года. Победителями признаны: по Северо-Западной зоне — Псковская область, по Центральной зоне — Ивановская и Калининская, по Волго-Вятской зоне — Горьковская, по Центрально-Черноземной зоне — Воронежская, по Поволжской зоне — Башкирская АССР, по Уральской зоне — Челябинская область, по Западно-Сибирской зоне — Кемеровская и Томская области, по Восточно-Сибирской зоне — Красноярский край, по Северной зоне — Камчатская область.

Переходящие Красные знамена Совета Министров РСФСР и ВЦСПС и денежные премии присуждены Псковской, Ивановской, Калининской, Горьковской, Воронежской, Кемеровской, Томской, Камчатской областям и Красноярскому краю. Оставлены переходящие Красные знамена Совета Министров РСФСР и ВЦСПС с выдачей денежных премий Челябинской области и Башкирской АССР.

За достижения в увеличении производства и заготовок продуктов животноводства, повышение продуктивности скота и птицы денежные премии присуждены автономным республикам, краям и областям, занявшим во Всероссийском социалистическом соревновании вторые места: по Северо-Западной зоне — Калининградской области, по Центральной зоне—Московской и Орловской областям, по Волго-Вятской зоне — Мордовской АССР, по Центрально-Черноземной зоне — Липецкой области, по Поволжской зоне — Куйбышевской области, по Северо-Кавказской зоне — Ставропольскому краю и Дагестанской АССР, по Уральской зоне — Оренбургской области, по Западно-Сибирской зоне — Новосибирской области, по Восточно-Сибирской зоне — Тувинской АССР, по Дальневосточной зоне — Приморскому краю, по Северной зоне — Магаданской области.

Как уже сообщалось, в канун Первомая вступил в строй второй конверторный цех на Запсибе. Сегодня слово тем, кто сооружал этот гигант.

СПАСИБО ЗА УЧЕБУ

Расскажу об одном характерном эпизоде. В начале марта мы поднимали на проектную отметку в заливочном пролете главного корпуса мост завалочной машины, вес которого 320 тонн. Предварительно собранный нами, он представлял собой довольно громоздкое сооружение. Сам подъем занял немного времени—15 минут. А подготовительные работы велись две смены. Пока произвели такелажную оснастку, сделали приспособления для строповки... Работали с особым вниманием, ведь подобный монтаж и подъем — впервые. Когда мост благополучно встал в рабочее положение, все с облегчением вздохнули. Есть! Со второй завалочной машиной будет легче.

А. КОЧЕТКОВ,
мастер управления № 2 треста «Сибметаллургмонтаж».

ПО-ЗЛОБИНСКИ

Наша бригада на второй кислородно - конверторный цех пришла летом прошлого года. Послали на удаленный воздухозабор, где поручили в сжатые сроки смонтировать тысячи километров труб, сотни тонн металлоконструкций. И здесь мы поняли, что старыми методами с заданием не справиться.

Свои мысли высказали в управлении, тресте. Тогда нам посоветовали перейти на злобинский метод. После всех расчетов коллективу в 20 человек предложили за пять месяцев освоить 250 тысяч рублей. Сумма была реализована с опережением на 2 месяца 10 дней. Бригада сэкономила 5.800 рублей.

В январе 1974 года мы заключили второй хозрасчетный договор на том же об'екте. На этот раз 12 человек за месяц освоили 30 тысяч рублей.

Таким образом, строительство второго кислородно-конверторного цеха явилось для нас школой освоения прогрессивного метода монтажа.

Г. ЗОРИН,
заслуженный строитель РСФСР, бригадир НМУ-1 треста «Сибметаллургмонтаж».

ЦЕХ, СЛОВНО ЗАВОД

Нашей бригаде довелось работать на многих объектах. По интенсивности строительства второй конверторный не имеет себе равных. Бывало, в течение двух смен мы принимали по 130 кубометров бетона. Машины шли одна за одной. Случалось, не хватало арматуры, закладных деталей...

Вот тогда наши интересы горячо отстаивала партгруппа, созданная на участке. Под руководством прораба Н. И. Иванникова коммунисты добивались скорейшего исправления производственных неувязок.

Вот он, выросший за столь короткий срок: могучий, красивый. Не цех, а завод!

И. СЫЧЕВ,
бригадир комплексной бригады СУ-7 треста «Кузнецкметаллургстрой».

..И МОЙ ВКЛАД

Второй конверторный цех — мой первый строительный объект. Мне повезло: я среди тех, кто возводит его. Пусть я немного опоздала, вступила в дело, как говорится, под занавес, все равно я внесу и свой скромный вклад. Для меня второй конверторный цех — еще один экзамен, проверка знаний, полученных в училище. Здесь я имею возможность перенимать опыт у лучших электромонтажников, работать со сложными схемами. Словом, есть все для быстрого роста мастерства.

Е. ЛОБАНОВА,
электромонтажница Антоновского управления треста «Запсибэлектромонтаж».

ЧЕТЫРЕ НАГРАДЫ ОДНОЙ СЕМЬИ

Недавно областной совет ВОИР наградил Василия Кузьмича Пономарчука нагрудным знаком «Лучший рационализатор Кузбасса». Василий Кузьмич многие годы работает слесарем в Юргинском об'единении «Сельхозтехника». Хорошо работает — споро и с выдумкой. Не отстают от него и дети. Петр и Любовь трудятся на машиностроительном заводе, а младший — Алексей — на Юргинском участке «Сибэнергомонтажа». Все они за успехи в труде награждены знаком «Победитель социалистического соревнования 1973 года».

И. ФАЙЗУЛЛИН,
инженер Юргинского об'единения «Сельхозтехника».

г. Юрга.

ОТКРЫТОЕ ПИСЬМО

окружным избирательным комиссиям по выборам в Верховный Совет СССР

Мы, члены Центрального Комитета КПСС, получили от коллективов предприятий, колхозов, совхозов, учреждений, учебных заведений, воинских частей, а также от окружных предвыборных совещаний, избирателей письма и телеграммы, в которых они сообщают о выдвижении каждого из нас кандидатом в депутаты Верховного Совета СССР девятого созыва по ряду избирательных округов и просят дать согласие баллотироваться по этим округам.

От всего сердца выражаем свою признательность и благодарность рабочим, колхозникам, инженерно-техническим работникам, служащим, воинам Армии и Флота, всем избирателям, выдвинувшим нас кандидатами в депутаты Верховного Совета СССР. Высокую честь и оказанное нам доверие мы полностью относим на счет нашей великой ленинской партии и рассматриваем это доверие как свидетельство всенародной поддержки ее внутренней и внешней политики, непреклонной решимости трудящихся нашей страны претворить в жизнь решения XXIV съезда КПСС, своим самоотверженным трудом обеспечить досрочное выполнение пятилетнего плана.

Поскольку каждый из нас может баллотироваться только в одном избирательном округе, Центральный Комитет КПСС рекомендовал нам дать согласие баллотироваться в следующих избирательных округах:

Брежнев Л. И. — в Совет Союза, Бауманский избирательный округ, гор. Москва.

Андропов Ю. В. — в Совет Союза, Каширский избирательный округ, Московская область.

Гречко А. А. — в Совет Союза, Киевский избирательный округ, гор. Москва.

Гришин В. В. — в Совет Союза, Перовский избирательный округ, гор. Москва.

Громыко А. А. — в Совет Союза, Минский городской второй избирательный округ, гор. Минск.

Кириленко А. П. — в Совет Союза, Чкаловский избирательный округ, гор. Свердловск.

Косыгин А. Н. — в Совет Национальностей, Московский городской избирательный округ, РСФСР.

Кулаков Ф. Д. — в Совет Союза, Петровский избирательный округ, Ставропольский край.

Кунаев Д. А. — в Совет Союза, Алма-Атинский—Ленинский избирательный округ, гор. Алма-Ата.

Мазуров К. Т. — в Совет Союза, Минский городской первый избирательный округ, гор. Минск.

Пельше А. Я. — в Совет Национальностей, Кировский избирательный округ, Латвийская ССР.

Подгорный Н. В. — в Совет Союза, Ленинградский избирательный округ, гор. Москва.

Полянский Д. С. — в Совет Национальностей, Краснодарский избирательный округ, РСФСР.

Суслов М. А. — в Совет Союза, Кировский избирательный округ, гор. Ленинград.

Шелепин А. Н. — в Совет Национальностей, Ленинградский сельский избирательный округ, РСФСР.

Щербицкий В. В. — в Совет Союза, Киевский—Ленинский избирательный округ, гор. Киев.

Демичев П. Н. — в Совет Союза, Люберецкий избирательный округ, Московская область.

Машеров П. М. — в Совет Национальностей, Брестский избирательный округ, Белорусская ССР.

Пономарев Б. Н. — в Совет Национальностей, Калининский избирательный округ, РСФСР.

Рашидов Ш. Р. — в Совет Национальностей, Ташкентский—Ленинский избирательный округ, Узбекская ССР.

Романов Г. В. — в Совет Союза, Московский избирательный округ, гор. Ленинград.

Соломенцев М. С. — в Совет Союза, Шахтинский избирательный округ, Ростовская область.

Устинов Д. Ф. — в Совет Национальностей, Ленинский избирательный округ, Удмуртская АССР.

Долгих В. И. — в Совет Союза, Ленинский избирательный округ, гор. Красноярск.

Капитонов И. В. — в Совет Союза, Кинешемский избирательный округ, Ивановская область.

Катушев К. Ф. — в Совет Союза, Автозаводский избирательный округ, гор. Горький.

Просим соответствующие окружные избирательные комиссии по выборам в Верховный Совет СССР девятого созыва рассматривать данное письмо как документ при регистрации кандидатов в депутаты.

БРЕЖНЕВ Л. И.
АНДРОПОВ Ю. В.
ГРЕЧКО А. А.
ГРИШИН В. В.
ГРОМЫКО А. А.
КИРИЛЕНКО А. П.
КОСЫГИН А. Н.
КУЛАКОВ Ф. Д.
КУНАЕВ Д. А.
МАЗУРОВ К. Т.
ПЕЛЬШЕ А. Я.
ПОДГОРНЫЙ Н. В.
ПОЛЯНСКИЙ Д. С.
СУСЛОВ М. А.
ШЕЛЕПИН А. Н.
ЩЕРБИЦКИЙ В. В.
ДЕМИЧЕВ П. Н.
МАШЕРОВ П. М.
ПОНОМАРЕВ Б. Н.
РАШИДОВ Ш. Р.
РОМАНОВ Г. В.
СОЛОМЕНЦЕВ М. С.
УСТИНОВ Д. Ф.
ДОЛГИХ В. И.
КАПИТОНОВ И. В.
КАТУШЕВ К. Ф.

4 мая 1974 года.

● МНЕНИЕ РАБОЧЕГО О СОРЕВНОВАНИИ

ВОЗМОЖНОСТИ НЕИСЧЕРПАЕМЫ

Прошлый год у нас в цехе был очень трудным. Из-за нехватки производственных площадей мы были на грани срыва государственного плана и принятых социалистических обязательств. Дело усугублялось и тем, что кое-кто из молодых рабочих смалодушничал, уволился из цеха, можно сказать, в самый критический момент. Что делать? Администрация и общественные организации цеха пришли к единому мнению: сделать социалистическое соревнование между отдельными рабочими, бригадами, участками более действенным и эффективным.

Не буду задерживать внимания читателя рассказом о том, как сообща вели раз'яснительную работу, доходя буквально до каждого человека, побуждая его думать, взвешивать свои личные возможности, предлагать. Потом состоялось рабочее собрание цеха с повесткой дня об успешном завершении решающего года пятилетки. Бригады, участки, многие рабочие взяли высокие обязательства и тут же договорились не подводить друг друга. Так сказать, подготовленный изнутри «взрыв» на первых порах сработал надежно. А дальше началась борьба за претворение решений рабочего собрания.

Люди трудились отменно. У меня осталось впечатление, что каждый стремился достичь своей не доступной до сих пор вершины. Такое настроение всеми способами поддерживали партбюро, профсоюзная и комсомольская организации. В цехе сделали два стенда. Один красочный: «Они вчера работали отлично». Другой—«Они сорвали выполнение государственного плана» был темным, отпугивающим. К счастью, мы только единственный раз воспользовались его «услугами». Ежедневно с десяти до одиннадцати утра подводились итоги, а в обеденный перерыв рабочие могли увидеть, у кого какие успехи. Тут же шло обсуждение, давали советы друг другу, подбрасывали «шпильки». Шутка в коллективе тоже не последний помощник. Выпускали «молнии», призывы к соседним цехам — поставщикам деталей.

Постепенно люди менялись, и менялось их отношение к делу. Обстановка создалась такая, что каждый рабочий, за редким исключением, считал, что его работа самая нужная, самая ответственная, и без нее ни сегодня, ни завтра немыслимо выполнение плана и обязательств всем цехом. А когда сами рабочие прониклись ответственностью за порученное дело, это же совсем другой «коленкор».

В результате план трех лет и задание по экспорту цех выполнил досрочно.

Но самое главное — мы увидели свои потенциальные возможности, поверили, что коллектив может решать более сложные задачи, которые и были поставлены на новый, определяющий год девятой пятилетки.

Когда-то высокие задания были привилегией единиц. Сейчас почти все рабочие нашего цеха научились считать, и никто не берет на себя абстрактных обязательств, вроде «экономить, бороться за качество». Пишут совершенно точно: «сэкономить материалов на 50 рублей»...

И к подведению итогов мы подходим с другой меркой. Вот свежий пример. К награждению был представлен рабочий, выполняющий план на 150 процентов. Рост производительности у него тоже большой. Стали разбираться. Оказалось, процент сдачи продукции с первого предъявления низкий. Отклонили кандидатуру, да еще и мастеру сделали замечание, чтобы побольше занимался качеством продукции.

Несколько иную форму приобрела у нас школа передового опыта. Она очень подвижна. И слово в ней предоставляется каждому, кто сумел хоть какую-то, пусть самую маленькую операцию сделать более рациональной и экономной.

На предприятии разработана целая система морального и материального поощрения. Причем эти два стимула мы не разрываем. Уж если человека удостоили чести занести на заводскую Доску почета, то и премию он получает соответственную. Мы стараемся, чтобы каждое доброе слово о человеке было сказано при всех.

Одно только я считаю ненормальным. Объявим мы о премии на собрании, и вот получает ее человек под расписку, вместе с зарплатой. Высказываю не только свое мнение, но и мнение большинства рабочих нашего цеха: премию надо вручать торжественно, вместе с грамотами и знаменами.

Цех наш сейчас на хорошем счету, и в этом немалую роль сыграло соревнование.

М. НИЧИПУРЕНКО,
слесарь-сборщик цеха № 7 завода «Электромашина», председатель цехового профсоюзного комитета.

г. Прокопьевск.

ВСЕКУЗБАССКИЙ РЕЙД ПЕЧАТИ

ЧТО СДЕЛАНО ДЛЯ ПОВЫШЕНИЯ ПРОИЗВОДИТЕЛЬНОСТИ ТРУДА?

ПРОБЛЕМЫ ДОБЫТЧИКОВ РУДЫ

ЧУДЕСНЫЕ ГОРИЗОНТЫ

Уже четвертый месяц бригада Н. Г. Важенина с Шерегешского рудника успешно борется за рекордную цифру. Коллектив из пятнадцати человек решил добыть за год 1 миллион 600 тысяч тонн магнетита. В истории отрасли такой рубеж штурмуется впервые.

Возможность для небывалого под'ема производительности возникла с появлением самой современной технологии выемки металлургического сырья — системы непрерывного этажно-принудительного панельного обрушения с вибровыпуском руды. Новую технологию разработали новаторы комбината в содружестве с сотрудниками Института горного дела Сибирского отделения АН СССР.

Удачные экспериментальные испытания на подземных горизонтах Таштагола привлекли к новинке внимание других горнорудных предприятий Кузнецкого металлургического комбината им. В. И. Ленина. Но, судя по всему, наиболее серьезно заинтересовались ею на Шерегешском руднике. И вот результаты. Месячная производительность бригады Н. Г. Важенина достигает 140—150 тысяч тонн магнетита. А ведь раньше и 30 тысяч тонн считались не малым успехом.

Тогда пещеры и потолочины обрушались с помощью массового взрыва сосредоточенных минных зарядов весом в 250—400 тонн. Вреда такая «бомба» приносила не меньше, чем пользы. Близлежащие выработки выходили из строя, возникал большой об'ем восстановительных работ. Рудодобытчики надолго лишались очистного фронта. Это наряду с отсутствием механизации делало добычу сырья малопроизводительной, а ее себестоимость высокой.

Система непрерывного этажно-принудительного панельного обрушения исключила надобность в искусственных «землетрясениях». Исчезли и пагубные последствия. Теперь горняки могут заблаговременно готовить фронт работ. Причем нарезать не только один блок, но и весь массив. Иначе теперь и нельзя, потому что он отрабатывается в несколько раз быстрее.

«Прописка» прогрессивной технологии в горном управлении КМК закономерна. Равнодушия к новому, передовому здесь нет. Только в последнее время автоматы, машины и механизмы полностью заменили или облегчили труд свыше 1.000 рабочих. Больше, чем в других цехах и производствах комбината, внедрено изобретений и рацпредложений. В прошлом году они дали более двух миллионов рублей экономии. Научно-технический прогресс помогает горнорудным предприятиям всю пятилетку сохранять ритмичность, следовать девизу: «Каждую смену выполнять план».

Под влиянием идей технической революции в горном управлении начал складываться и рабочий нового типа. Именно такими рабочими к началу рекорда была представлена в основном бригада Н. Г. Важенина. Большинство в ней получили среднее образование, владеют четырьмя—пятью смежными профессиями, умеют дорожить рабочей минутой, сознательные, дисциплинированные.

— Первое время очень волновались, — говорит бригадир. — Вдруг мы переоценили свои силы, замахнувшись почти на миллион тонн больше против результата прошлого года? Преодолеем ли психологический барьер, хотя в наших руках сильное средство? Теперь эти переживания позади. И в профессиональном отношении, и в организационном мы оказались морально подготовленными к экзамену.

Н. Г. Важенин пояснил, что период, предшествующий нынешним высоким нагрузкам, был для коллектива как бы тренировкой к ним. Ведь обстановка на предприятии такова, что она способствует качественному росту людей.

На соседних рудниках горячо болеют за дела бригады. Цели, которые достигаются борьбой за рекорд, важны для всего горного управления. Во-первых, будут обеспечен больший объем сырья, успешней выполнены обязательства определяющего года пятилетки. Во-вторых, уже сейчас доказаны огромные возможности новой системы и, значит, она быстрей войдет в силу на всех рудодобывающих предприятиях. Какие чудесные горизонты откроются тогда перед горняками!..

И ВДРУГ «ТУПИКИ»...

Высокая производительность в основном технологическом звене потребовала того же и от так называемых второстепенных звеньев. В частности, крайне необходимы ускоренное бурение глубоких скважин и проходка такими же темпами выработок. А это как раз является узким местом.

И суть не в том, что люди на этих участках производства без творческого огонька. Например, бурмашинисты Таштагольского рудника освоили многосточный метод и за смену бурят до двадцати метров глубоких скважин вместо двенадцати. Беда — в остром недостатке техники, и она все углубляется.

В прошлом году горняки недополучили семь агрегатов, а в нынешнем вместо 104 фонды отпущены лишь на 56. В итоге буровые станки работают на износ, их просто не успевают ремонтировать.

Да и ремонтная база далеко отстала от жизни. Уровень чуть выше кустарного. К этому выводу пришли на своем совещании главные механики горных предприятий. Действительно, цехи тесные, устаревшее оборудование... Сколько раз заказывали токарные, фрезерные и другие станки — бесполезно: из главного управления и Министерства черной металлургии СССР идет отказ за отказом. Если бы не доморощенные умельцы, совсем бы пришлось туго.

Почти год проходчики страдают из-за нехватки перфораторов. Получилось так, что криворожский завод «Коммунист» изготовление модели ПГ-25 прекратил, а переход на выпуск новой установки УПБ-1 затянул. Оставалась надежда на ленинградский завод «Пневматика», выпускающий перфораторы ПР-25Л.

— Эти высокопроизводительные надежные механизмы с легкими каретками отвечают всем современным требованиям. Лучшего бы нам и не надо, — сказал бригадир проходчиков Герой Социалистического Труда В. Е. Самошонков.

Но из семидесяти перфораторов Кузбасское управление материально-технического снабжения обещало выделить для четырнадцати горных предприятий только тридцать. Это, конечно, капля в море, если учесть, что на рудниках ежедневно их действует четыреста. К тому же из обещанного не получено пока ни одного. Не поступило на предприятия и ни одной пневмоколонки, хотя фонды имеются на 240 единиц.

Но хуже всего, пожалуй, обстоит дело с пневмоударниками. На основе наблюдений за работой предприятий Горной Шории БостниГРИ уточнил потребность в них. По инструкции завода их стойкости хватает на бурение 250 метров скважин. Научные сотрудники, учитывая ремонт, повысили эту цифру до 270 метров и вычислили, что пневмоударников требуется, как минимум, две с половиной тысячи. Но заявку утвердили только на 1.450 штук. Этого количества явно недостаточно, поскольку и в прошлом году пневмоударники были получены неполностью.

Горняцкий коллектив КМК должен в этом году обеспечить рост производства руды на 306 тысяч тонн, повысить производительность труда на 7,5 процента. Поставленные задачи сравнительно несложно осуществить, если более широко и эффективно использовать систему непрерывного этажно-принудительного панельного обрушения с вибровыпуском руды. А в перспективе — это мощное средство наращивания темпов добычи на всех рудниках. Но для этого подготовительные работы надо оснастить техникой так же серьезно, как и добычные. Ведь одна только бригада Н. Г. Важенина заставила проходчиков и бурмашинистов предельно напрягать свои силы. А что будет, когда скоростная выемка станет общедоступной?

В. КОВАЛЕНКО, главный инженер горного управления КМК;
Г. ШАЛАКИН, сотрудник газеты «Металлург»;
В. ЗУБАРЕВ, спец. корр. «Кузбасса».
г. Таштагол.

ВЕСКОЕ СЛОВО

Нам срочно нужна статья об опыте работы животноводов колхоза «Ударник полей». Самим работникам редакции туда выбраться как-то некогда. Звоним нашему колхозному селькору: выручай, Петр Ефимович!

Он уточняет, что именно надо. И как всегда соглашается:

— Думаю, за пару дней справлюсь. Будет такая статья.

Больше мы о статье не беспокоимся: знаем, если Адуев пообещал, значит сделает.

Ее опубликовали в «Красном знамени». Автор рассказывает в ней о соревновании животноводов колхоза за увеличение надоев, убедительно доказывает, что не только лето пора большого молока.

Мы, работники районной газеты, не раз замечали, что каждое выступление Петра Ефимовича в «Красном знамени» или в областной газете «Кузбасс» селяне всегда воспринимают с интересом. Не только потому, что привыкли к статьям и корреспонденциям, подписанным П. Адуевым,— он ведь вот уже более тридцати лет сотрудничает в газете. В его выступлениях всегда много такого, что полезно перенять другим.

Рассказывая в газете о путях создания высокопродуктивного молочного стада, о совершенствовании технологии кормления и содержания животных, Петр Ефимович хвалит борцов за все новое, современное, энтузиастов своего дела. А мы-то, да и не только мы — весь район знает, что, может быть, первым здесь надо бы назвать его самого. Потому что, с одной стороны, он сам является инициатором многих добрых начинаний в колхозе, а с другой — он для многих героев своих газетных выступлений и учитель, и наставник. Воспитание грамотных кадров стало кровной его заботой. Каждый год вместе с другими специалистами Петр Ефимович ведет занятия с животноводами в школе коммунистического труда, помогает им освоить основы зоотехнии и животноводства. Вот итог этих усилий: почти 80 процентов доярок, скотников, птицеводов имеют первый и второй классы.

Быть пропагандистом знаний, накопленного опыта стало для него потребностью, и не случайно коммунисты колхоза уже несколько лет подряд доверяют ему посты заместителя секретаря парткома, председателя первичной организации общества «Знание».

Его труд высоко оценен Родиной: ветеран колхоза награжден орденами Ленина и «Знак Почета», медалями, многочисленными Почетными грамотами.

Петру Ефимовичу уже за шестьдесят. И я как-то спросил его, когда он думает уходить на заслуженный отдых.

— А вот выйдет колхоз на четырехтонный рубеж по надоям, — сказал он, — тогда посмотрим.

Я верю ему: пока не добьется поставленной цели — не отступит. Верю, что еще не раз мы и в своем «Красном знамени», и в «Кузбассе» увидим фамилию П. Адуева.

В. БУХГОЛЬЦ, зам. редактора районной газеты «Красное знамя».
Промышленновский район.

Наша ПЕРЕПИСКА

КАК «позаботились» О САШЕ

В прошлом году райисполком оштрафовал меня на 30 рублей за то, что мой сын Александр будто бы не учится. На самом же деле, окончив восемь классов Щегловской школы и лето проработав в совхозе, сын первого сентября поступил в Кемеровское ГПТУ-65. Тем не менее штраф на меня наложили, и вот уже шесть месяцев не могу доказать что это наказание незаслуженное.

Н. КОМАРОВ, шофер.
с. Под'яново, Кемеровский район.

☆ ☆ ☆

Николай Евдокимович, мы переговорили с участвовавшими в «деле о штрафе» ответственными работниками, записали этот разговор. Получился этакий заурядный канцелярский детектив.

П. И. Синько, директор школы:

— Саша собирался в училище, и мы выдали ему документы. Помнится, я включила его в список, поданный в районо первого сентября, как бросившего учебу.

А. Т. Чернов, председатель комиссии по делам несовершеннолетних при Кемеровском райисполкоме:

— Следовательно, на первое сентября Комаров не учился. Значит, правильно наказали отца... Нет, Александра на комиссию не приглашали. Ни к чему.

Н. С. Гулевич, инспектор детской комнаты милиции, член той же комиссии:

— А зачем было с ним встречаться? И так ясно — хотел болтаться без дела. За это отца во второй половине сентября и наказали.

Н. С. Кокарев, заместитель директора ГПТУ-65:

— Как это — «болтаться»?. Саша зачислен к нам **первого** сентября. Спокойный, трудолюбивый парень. Учится на 4 и 5. К тому же общественник и отличный спортсмен.

Н. С. Гулевич:

— Есть закон о всеобщем среднем образовании, понимаете?

Н. С. Кокарев:

— Саша учится еще и в девятом классе в школе при училище. Успевает.

Вот и судите, чего в этой истории больше: формализма или черствости? И недоставало членам комиссии лишь «малости» — подлинной заботы о судьбе подростка, ради чего, собственно, и создана эта комиссия.

...И МАЛЕНЬКАЯ СОБАЧОНКА

Ко мне в Юргу на весенние каникулы приезжали из Кемерова внуки. Ребятишки очень любят животных, поэтому захватили с собой комнатную собачку. Собачка была полностью экипирована для путешествия: намордник, жетон, поводок, к тому же имелись билет и ветсправка. До Юрги все трое доехали благополучно. Но вот закончились каникулы, и 31 марта я повез внуков на вокзал. Купил билеты на них и собаку в первый вагон поезда Яя—Барзас. Ребята быстро заняли свои места. Каково же было мое возмущение, когда я увидел, как проводница со словами «Не хватало еще собак возить!» вытолкала внуков на перрон.

К. АРЕДАКОВ, пенсионер.
г. Юрга.

Прочитали мы письмо и вспомнили веселое стихотворение Маршака о картине, корзине, картонке и маленькой собачонке. В те давние времена, стало быть, на железной дороге почитали за прямую обязанность заботу о путешествующих четвероногих друзьях. Не говоря уже о прочих пассажирах. Правда, стараниями железнодорожников маленькая собачонка была потеряна, а пассажирке вместо нее вручили огромного пса, но это уже детали...

Почитают на железной дороге четвероногих и сейчас. Существует руководство № 5 к правилам перевозок, а в нем — пункт 66, четко оговаривающий права собачонки.

Но — гладко было на бумаге. И все-таки мы рады сообщить, что и в нашей истории свет оказался не без добрых людей. Когда поезд тронулся, внуки с маленькой собачонкой успели-таки вскарабкаться в тамбур второго вагона, и другая проводница позволила им ехать. Словом, юные кемеровчане и четвероногий друг благополучно возвратились в родной город...

Одно нам только пока не ясно: если взаимоотношения пассажиров с проводниками будут строиться лишь на настроении последних, то к чему тогда билеты в кассах продавать?

Читатель просит рассказать

ПЕРВООТКРЫТИЯ

«Дорогая редакция! В вашей передовой статье «Все зависит от нас самих» говорилось о токаре кемеровского завода «Строммашина» Иване Ягунове, который за три года поднял производительность труда на 46 процентов и работает уже в счет марта 1975 года. Если есть возможность, расскажите о нем подробнее, как он сумел достигнуть таких результатов.

С. ЕФИМОВ, станочник Юргинского машиностроительного завода».

Иван Александрович Ягунов работает на небольшом инструментальном участке завода. Там токарей десять, и Иван Александрович считается лучшим. Не только потому, что исполняет самые сложные заказы — на пресс-формы, ролики для раскаток — такие мастера есть еще, но по общественной своей сути. Как коммунист он берет на себя физически и морально нелегкую ношу впередидущего. В прошлом пятилетии, например, он взялся досрочно завершить свой личный план, сделал это и был награжден орденом Ленина. Когда получал его, обещал, что новую пятилетку выполнит за три с половиной года. 46 процентов роста производительности — результат этих усилий. Сами понимаете, что и его возможности, и достижения проходят как бы дополнительную строгую проверку десятков людей на участке, многие из которых знают его с молодых лет и которые, по его призыву обязались досрочно выполнить пятилетку. Некоторые, например, шлифовщик Демьян Пантелеевич Палагин, уже выполнили.

Поэтому меня поразило при знакомстве с Ягуновым как раз то ясно выраженное напряжение сил и воли, самодисциплина, которые чувствуются сразу же. Начнем с мелочей. На встречу, перед началом смены, Иван Александрович пришел уже в спецовке, хотя до «гудка» оставался целый час. Он охотно показал свой цех, свой «ДИП», новинку — координатно-расточной станок, который решил осваивать. Но едва пробило пять, распрощался, не задерживаясь ни на минуту. Только что он улыбался, но, встав за станок, совершенно переменился: строгое самоуглубленное выражение появилось на лице, какое бывает у человека, совершенно поглощенного своим делом. Еще дважды я приходила, и всякий раз Ягунов стоял у станка, будто и не отходил. Это, конечно, могло быть случайностью, но участковый нормировщик Клара Николаевна Чигрина подтвердила: так и есть. Проводили фотографию рабочего дня, и оказалось, что Иван Александрович практически исключил потери рабочего времени.

Как вы понимаете, это нелегко. Тем более, что характер работы Ягунова несколько особенный. Он делает в основном пресс-формы, специализируется на них. Но пресс-формы каждый раз новые, редко повторяющиеся. Это, во-первых. Во-вторых, так как участок невелик, технологического бюро здесь нет, и Ягунов, получив наряд, оказывается «сам себе инженер». Он, сообразуясь со сроками, видом заказа и характером предстоящих операций, сам планирует порядок работы, способ, как лучше ее выполнить.

Это занимает голову, требует постоянной собранности.

Интересную мысль высказал товарищ Ивана Александровича Демьян Пантелеевич Палагин, о котором я упоминала. Он сказал, что хороший специалист никогда не откажется от идеи, если она уж посетила его, пойдет на риск; что для этого нужно «спокойствие», то есть готовность пережить неудачу и попробовать снова, добиваясь своего. Я поняла тогда наш первый разговор с Иваном Александровичем о том, почему до последнего времени никто, кроме него, не брался за эти пресс-формы, что они трудны в обработке после закалки, и ему по этой причине они «вот так надрели».

— Почему же другие не берутся?

— Да храбрость, наверное, нужна, — не очень понятно ответил тогда Иван Александрович.

Да, сражаться с закаленным металлом, побеждать его сопротивление спокойствием, выдержкой, умением и каждый раз искать новый подход к нему нелегко. Недаром же Иван Александрович, иной раз смутясь душой, оставляет закодившую пресс-форму и идет к мастеру: «Дай пока другую работу, чтобы дух перевести...». Когда же придет в голову интересная мысль, ему не терпится прийти на работу скорей, с утра попробовать, что получится на деле. А мастер, как на грех, принесет что-нибудь другое, срочное. «Все вот тут переворачивается!» — признается Иван Александрович, характерным жестом правой руки показывает, как неспокойно становится сердцу в груди. И тогда я понимаю еще одно: почему мне сказали об Иване Александровиче, что он счастлив своей работой.

После того, как человек полжизни отдал профессии, несколько наивно спрашивать, как он сам к ней относится. Конечно, он устает — всю смену на ногах, стали побаливать глаза — блестит резец при вечернем свете. Но есть, видимо, внутреннее удовлетворение от труда, от того, что ты сумел сделать. Вот Палагин, например, сказал, что если ему что-то удалось сегодня, самая маленькая деталь, он идет домой гордый, довольный душевно. Иван Александрович видит достоинство, ценность своей профессии в том, что она «никогда не сойдет с арены: круглое-то всегда будет нужно. Хоть на программном станке точи деталь, а стоять возле и управлять им будет все-таки токарь».

Я хочу показать этим, на каком нравственном фундаменте стоят успехи таких людей, как Ягунов или Палагин, что ленивый, не думающий или равнодушный человек, прежде всего, не найдет в себе душевных сил для такой работы и не сможет стать примером для других. Но есть и технические условия их удачи. Прежде всего, конечно, большой опыт.

Сейчас Ивану Александровичу сорок пять лет, из чего становится ясно, что он из поколения, пришедшего в промышленность сразу после войны. Биография его во многом повторяет биографии сверстников, поэтому мы на ней останавливаться не будем. Скажем только, что половину своей жизни он занимается токарным делом здесь, на заводе «Строммашина», а половину этой половины — именно на инструментальном участке. Сейчас у него пятый разряд. Образование по нынешним временам маленькое, семь классов, но теоретическое отставание свое он компенсирует большим опытом и чтением технической литературы. Как-то начальник участка показал Ивану Александровичу описание в журнале нового приема обработки пресс-форм. Формулы Ягунова затруднили, но когда ему объяснили, что они означают практически, с успехом воспользовался новым методом. Производительность труда на операции поднялась сразу вдвое. Ивану Александровичу принадлежит и идея трехэтажных пресс-форм взамен одноэтажных.

Мне хотелось реально, наглядно убедиться, как человек успевает за смену выработать 169 процентов нормы. Клара Николаевна полистала кипу нарядов за март и вынула один — на этажную пресс-форму кольца уплотнения в поршнях. На нее Ивану Александровичу отводилось 38 часов.

— А, это была срочная работа! — вспомнил сразу Ягунов. — Заготовки прямо из-под пилы выхватывал. Сделал я ее часов за двадцать...

Стали вспоминать, что же он такое применил, чтобы ускорить дело. Во-первых, разделил чистовую и черновую работы. Затем надо было рассверлить отверстия диаметром 220 и 230 миллиметров. «Я не рассверливаю, а вырезаю этот кусок резцом, — рассказывал Ягунов. — Эта болванка у меня потом в дело пойдет. На сверловку и расточку, конечно, времени пошло бы больше, — прикинул что-то про себя и вздохнул: — Если бы заказ был массовый, сколько бы я времени выиграл!».

Сегодня он делал пресс-форму на кольцо большого наружного диаметра.

— Патрон 250-миллиметровый ее не берет, а большего размера — плохо держит: деталь коробит, металл дробится. Остановился, пришлось подумать. Изготовил секторные кулачки — пошло дело!

Инструмент он делает себе сам, раз воспользовавшись, не выбрасывает, зная, что когда-нибудь, хоть через год, он ему пригодится. Однажды потратив время на подготовку к смене, больше ни за чем не бегает, весь настроен на работу...

Надо быть откровенным: некоторый процент «набегает» у Ивана Александровича и за счет сложности исполняемой работы, и за счет индивидуального характера заказов, а, значит, и менее жесткого нормирования. Но главное все-таки опыт, мастерство, прилежание.

Иван Александрович надеется, что в июне он завершит личную пятилетку, хотя сейчас ему трудновато. Раньше, чтобы выполнить обязательство, он должен был давать 182 процента нормы, теперь, после перетарификации, — 169, но эти проценты «набегают» труднее, Клара Николаевна каждый месяц подсчитывает, сколько нормо-часов он не «дотянул» (это бывает) до обязательства или дал лишних.

Мне осталось сказать только, что Иван Александрович Ягунов член райкома и горкома партии, депутат горсовета и в этих ролях выполняет ряд поручений. Что у него хорошая жена и две дочери; кстати, они обнаружили настойчивую тягу к учебе (одна дочка уже учится в политехническом институте, а другая надеется поступить туда) и отцовскую тягу к металлу — к конструкторскому делу...

Все хорошо в этом доме, как и должно быть там, где живут люди с чистой рабочей совестью.

М. ЛОБАНОВА.
г. Кемерово.

ЛАУРЕАТ ПРЕМИИ КУЗБАССА

ЛАУРЕАТЫ ПРЕМИИ КУЗБАССА

На днях в газете «Кузбасс» были названы имена передовиков производства, которым по решению бюро обкома КПСС, облисполкома, президиума облсовпрофа и бюро обкома ВЛКСМ присвоено за высокие достижения в труде звание «Лауреат премии Кузбасса». Сегодня мы продолжаем публикацию портретов первых рабочих-лауреатов

ВОРОНОВ М. Д. — бригадир слесарей-монтажников 2-го Новокузнецкого монтажного управления треста «Сибметаллургмонтаж».

СТРОКИНА Н. А. — бригадир комсомольско-молодежной бригады осинниковской швейной фабрики «Кондома».

ШАЧНЕВ П. Ф. — старший бригадир склада готовой продукции среднесортного цеха КМК.

ТАРАСЕНКО И. Т. — бригадир экскаваторной бригады ЭШ-15/90 разреза «Томусинский» комбината «Кемеровоуголь».

ЧЕРСКОВ М. Г. — старший оператор рельсобалочного цеха КМК.

СИДОРЕНКО Р. В. — пресс-совщица беловского завода «Кузбассрадио».

● ДВА СИГНАЛА ПО ОДНОМУ ПОВОДУ

ПОРТЯТ ПАРК

В середине апреля я оказался свидетелем недоброго дела. Десяти-пятнадцатилетние ребята ради развлечения жгли траву в Комсомольском парке г. Кемерова. Оказались подпаленными и деревья. Я попытался было уговорить ребят прекратить это варварство, но куда там — они не обращали на меня внимания. Больно смотреть на все это, ведь парк закладывали всем городом, много было затрачено труда, и главную роль тогда играла как раз молодежь.

М. ИВАНОВ, сантехник завода «Химмаш».
г. Кемерово.

☆ ☆ ☆

Пишу со слезами на глазах. За Искитимкой вырос большой Комсомольский парк. По весне школьники жгут здесь траву. Вместе с травой подгорают и деревья, кустарник. Попытки урезонить этих «шутников» ни к чему не приводят. Что же получается? В школе на уроках детям рассказывают об окружающей нас природе, которую «все должны любить». Но, по-видимому, мало только говорить об этой любви. Учить надо не одними лишь назидательными беседами, но и действием. Почему бы не организовать «зеленые патрули» в школах, прилегающих к Комсомольскому парку? У ребят бы на деле воспитывалось бережное отношение к природе.

Н. БЕЛОВА.
г. Кемерово.

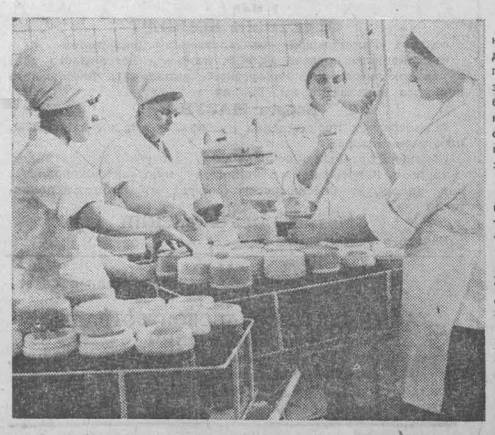

На светящемся табло — меню. Горняки, получив в раздаточной термоса с горячей пищей, на несколько секунд задерживаются у табло. Пробежав глазами названия блюд на завтра и сделав выбор, они нажимают соответствующие кнопки — и считай, что заказ принят.

Так организовано горячее питание для горняков, работающих под землей, на шахте «Комсомолец».

НА СНИМКАХ: повара Таня Жигулина, Галя Богатова, Лида Галяндар и Лена Великолуцкая готовят термоса к выдаче; вот и термос с горячей пищей — получай, горняк!

Фото В. Стрельникова.

г. Ленинск-Кузнецкий.

ЛЮБИМОЕ ДЕЛО

Добрая информация сама к рабочему корреспонденту не придет. Ее надо искать, если хотите, караулить. За несколько дней я обычно уже знаю о готовящемся событии. Узнаю обо всем от шахтеров, строителей, работников учреждений. Готовится к открытию новый магазин, ожидается сдача в эксплуатацию нового горизонта на шахте, будет на днях концерт в клубе или лекция — обо всех будущих событиях делаю записи в блокноте, заранее собираю материал.

Я люблю свою городскую газету, люблю готовить для нее, для наших читателей информационные заметки. Кому, как не нам, рабкорам, знать истинное положение дел на предприятиях, в организациях города. Писал я о трудовых делах шахтеров, строителей, железнодорожников и автомобилистов, о новинках техники. Любая моя заметка встречает понимание и поддержку сотрудников редакции. Девятый год пишу в «Красную Шорию», и с каждым годом это занятие для меня все интересней.

В. ГОРКОВЕНКО,
рабочий Шерегешского рудника,
рабкор газеты «Красная Шория».

г. Таштагол.

ХОЗЯЙКА ГАЗЕТНОГО КИОСКА

Каждое утро спешит на работу Елена Борисовна Маркова. Служба у нее ответственная. Елена Борисовна — продавец киоска «Союзпечати» в поселке Ижморском. Ежедневно к ней поступает более трехсот экземпляров свежих газет, много различных брошюр и журналов.

Рабочий день начался. Правда, пока не пришла еще сегодняшняя почта, но Елена Борисовна не сидит без дела. Возле киоска всегда людно. Одним покупателям она помогает подобрать интересную детскую книжку или авторучку, другим — поздравительные открытки, марки для коллекции. И все это делает умело, приветливо.

Вот поступила в киоск почта, и Елена Борисовна быстро, со знанием дела раскладывает перед собой свежие газеты и журналы. Уже давно многих покупателей она знает в лицо, хорошо помнит, кто что попросит. Иным поможет советом, какую газету или журнал купить.

Восьмой год трудится в киоске Маркова. Все эти годы она — радушная хозяйка маленького островка из мира газетных новостей и событий. Сегодня — День печати. Это и ее праздник.

М. АКИМОВ.
Ижморский район.

КУЗБАСС У ОТВЕЧАЮТ

«ПО СЛЕДАМ «НАШЕЙ ПЕРЕПИСКИ»

Под таким заголовком 16 марта в «Кузбассе» была помещена статья, в которой назывались факты бюрократического отношения работников ОТК Новокузнецкой мебельной фабрики к жалобам покупателей на низкое качество мебели.

«Статья обсуждена на совете директоров, — сообщил нам генеральный директор фирмы «Кемеровомебель» В. И. Мелюков. — Признав критику правильной, совет постановил обеспечить на фабриках тщательную проверку всех без исключения отгружаемых изделий. Для предотвращения повреждений мебели в пути и при погрузо-разгрузочных работах Юргинской, Новокузнецкой и Киселевской фабрикам даны конкретные предложения по улучшению конструкции упаковки. Проектно - конструкторским бюро фирмы в апреле—мае будут разработаны, изготовлены и переданы для внедрения на всех предприятиях новые образцы многооборотной тары.

Совет постановил также обеспечить оперативное рассмотрение жалоб покупателей и удовлетворение их обоснованных требований.

За неудовлетворительное рассмотрение жалоб на качество мебели приказом по фирме начальнику ОТК Новокузнецкой фабрики А. А. Буковой об'явлен выговор, директору фабрики Г. Д. Гриченюк — замечание».

ТАКОЙ У НАС КОЛЛЕКТИВ

Нынешняя весна для меня радостна вдвойне: я вышла победительницей в предмайском соревновании доярок района и через несколько дней должна получить аттестат зрелости. Поверьте, и то, и другое требовало немало труда.

На ферму я пришла три года назад. Была подменной дояркой, затем дали группу нетелей. Сама я готовила их к отелу, сама раздаивала. Я говорю «сама», хотя это и не совсем верно. Ведь рядом были товарищи, они всегда подсказывали, помогали.

Тут, на ферме, я поняла, как много надо знать доярке! Наши старшие товарищи добивались успеха годами упорного труда. Нам, молодым, нельзя идти по этому пути, мы должны быстрее овладеть мастерством, а для этого нужны знания. Эти мысли и заставили меня пойти в девятый, а затем в десятый класс вечерней школы.

Сейчас каждая корова моей группы дает больше чем по 17 кг молока в сутки. И это тоже не только моя заслуга. Чтобы получать такие надои, надо в достатке иметь кормов. Их у нас хватает. Об этом побеспокоились наши полеводы.

Зоотехническая служба хорошо наладила племенную работу, пополняет фермы племенными высокоудойными коровами. Без этого все наши старания не дали бы таких результатов.

А разве можно отбросить опыт старших товарищей? У нас есть много доярок, которые из года в год добиваются высоких результатов. Среди них кавалер ордена Ленина А. В. Гасинова, Т. Ф. Гартке, Э. Савватеева, Л. Я. Шульц, А. А. Эйхвальд. У них мы учимся, на них равняемся.

Я соревнуюсь с Анастасией Мурашкиной. В первом квартале она поработала лучше, а в апреле я вышла на первое место. В моей группе есть коровы, которые сейчас дают до 30 кг молока в сутки. Попадись такие животные к нерадивой подменной доярке—и через неделю надои снизились бы. А на свою подменную Анфису Непомнящих я надеюсь, как на себя. Сейчас я сдаю экзамены и знаю, что там, на ферме, все будет в порядке. У нас успех каждого — это заслуга всего коллектива.

В. ВАХРОМЕЕВА,
доярка племзавода «Юргинский».

Юргинский район.

МНОГОТИРАЖКЕ—20 ЛЕТ

Многотиражная газета кемеровского завода «Кузбассэлектромотор» отметила свой двадцатилетний юбилей. Вот уже двадцать лет по пятницам в проходной на столике появляется стопка заводской газеты. «Моторчик», как ласково зовут ее, расходится буквально в полчаса. Газета пользуется в коллективе большим авторитетом не случайно.

Она оперативно рассказывает о крупицах опыта, помогает организовать социалистическое соревнование, вмешивается в острые конфликты, борется с недостатками.

Два десятилетия не сходят с ее страниц рубрики: «В помощь пропагандисту», «О техническом развитии завода», «Народный университет экономического образования», «Народный контроль», «Комсомольский прожектор». Раз в месяц выходит молодежный номер. Рубрики «Подростки. Жизнь. Завод», «Портрет современника» и многие другие подсказали читатели.

У газеты большой круг авторов. Вот и сейчас, к юбилею, под руководством сотрудника отдела технической информации Валерия Фоминского подготовлена большая выставка фоторабот. Ее авторы — обрубщики, токари, слесари, инженеры, техники.

Двенадцать лет бессменно работает редактором «Электромотора» Нина Евгеньевна Оборина. Она любит свою газету. Недаром же в городе эта газета и по содержанию, и по верстке считается одной из лучших многотиражек.

НА СНИМКЕ: метранпаж Елена Куприенко и редактор Н. Е. Оборина уточняют макет очередного номера.

Фото В. Фоминского.

г. Кемерово.

● ЗА СТРОКОЙ ОБЯЗАТЕЛЬСТВ

МИМО ЦЕЛИ

Бригада Александра Фадеева — одна из ведущих в Ольжерасском управлении треста «Кузбассшахтопроходка». Она с хорошими темпами прошла наклонный ствол шахты «Распадская». В конце апреля в газете «Кузбасс» опубликованы показатели инициаторов областного социалистического соревнования. Из них видно, что бригада А. Фадеева не справляется с обязательствами. За квартал она прошла всего тридцать метров полевого штрека. Каковы же причины столь низких темпов?

А. ФАДЕЕВ, бригадир:

— Январь мы и планировали потратить на доделки горных выработок первой очереди шахты «Распадская». В феврале и марте надеялись продвигать по пятидесяти метров западного полевого штрека второй очереди шахты. Бригаде нужно было время для освоения незнакомой нам тюбинговой крепи. В апреле думали поднять темпы до семидесяти метров. Однако из-за различных неурядиц, от нас не зависящих, только в марте начали оснащать забой и дали тридцать метров уходов. Работаем — и вдруг сюрприз: наш забой передали Новокузнецкому шахтопроходческому управлению, а бригаду перевели на восточный полевой штрек.

Потеряли мы время на оснащении второго забоя. Люди болезненно встретили этот перевод. Ведь в западном штреке, когда еще не были задействованы электровозы, мы вручную возили вагонетки, не жалели сил, чтобы войти в намеченный график. И все напрасно. От обиды многие ушли из бригады, в том числе первоклассные специалисты. Восемьсот метров пройти нам теперь крайне сложно.

Н. ГУРОВ, начальник Ольжерасского шахтопроходческого управления:

— В прошлом году наше управление освоило 4,5 миллиона рублей. Остаточный же объем работ на второй очереди «Распадской» — 21 миллион рублей. Ясно, что своими силами нам такой объем за два года не освоить. Потому комбинат «Кузбассшахтострой» направил в помощь нам Новокузнецкое шахтопроходческое управление. Проходчики там опытные. А западный полевой штрек очень важен для своевременной сдачи второй очереди «Распадской».

Задачи бригады А. Фадеева теперь, конечно, осложнились. Во-первых, неизвестно, как мы будем проветривать забой — решения по данному вопросу нет до сих пор. Во-вторых, приходится попеременно вести проходку штрека и установку постоянной крепи, которая должна вплотную подходить под грудь забоя. Время здесь, безусловно, теряется.

Чтобы помочь бригаде, мы заключили договор с институтом «КузНИИШахтострой». Он разрабатывает схему контурного взрывания забоя, ищет возможность более рационального обмена вагонеток в шахте.

Л. ПЕТРОВ, главный инженер комбината «Кузбассшахтострой»:

— В первом квартале действительно у бригады А. Фадеева было много неурядиц, зависящих и от нас, и от действующей шахты «Распадская». Но теперь все приведено в норму — фронт работ у проходчиков большой. Бригаду А. Фадеева мы взяли под особый контроль. Поможем ей всеми мерами. А самим проходчикам неплохо бы посоревноваться с бригадой Ивана Сизых, которая работает рядом. У нее есть чему поучиться. К примеру, новокузнечане переделали тюбингоукладчик, увеличили его скорость. Мы договоримся, чтобы во время укладки тюбингов Сизых направлял к Фадееву для помощи по одному специалисту. Уже в мае бригада Фадеева должна освоить норматив — 70 метров проходки в месяц. А затем переходить и на скоростную проходку — 105 метров в месяц. Таким образом, бригада за оставшиеся восемь месяцев сможет выполнить свои обязательства.

☆ ☆ ☆

Судя по всему, при хорошей организации дела у бригады А. Фадеева есть возможность выполнить свои обязательства. Но возникает вопрос: что это за обязательства, которые выполнимы при потере четырех месяцев работы?

О необходимости проходки полевых штреков было известно давно. И комбинату «Кузбассшахтострой» заранее следовало позаботиться о подготовке здесь фронта работ, решить вопросы проветривания выработок, своевременно сдать шахте зарядную станцию для электровозов, отладить породный комплекс, подготовить оснастку забоев. Только через четыре месяца главный инженер комбината заявляет, что проходчикам полностью созданы условия для нормальной работы, и то с оговоркой: на породном комплексе остались мелкие недоделки.

Смена забоев вызвала немалую задержку и в западном штреке, так как все оборудование отсюда перенесено в новый забой. Бригада Героя Социалистического Труда И. Сизых, правда, сейчас настраивается на скоростную проходку в западном полевом штреке. В бригаде А. Фадеева подобной подготовки пока не ведется. А ведь восточный штрек так же важен для сдачи второй очереди шахты «Распадская», как и западный. Всякое промедление сейчас закладывает основу штурмовщины в следующем, пусковом году. Объемы горных работ на второй очереди шахты очень велики. С ними можно справиться только при максимальном использовании шахтопроходчиками каждого дня, каждого часа рабочего времени.

А. ПОЗДЕЕВ,
корр. «Кузбасса».

г. Междуреченск.

ПОЗДРАВЛЯЕМ!

Рассмотрев материалы, представленные жюри по итогам конкурса «НА ЛУЧШИЙ ЖУРНАЛИСТСКИЙ МАТЕРИАЛ 1973 ГОДА», бюро правления областной организации Союза журналистов СССР присудило:

ПЕРВУЮ ПРЕМИЮ

А. Бельчику, Г. Лебедеву, В. Кузнецову, А. Поздееву — за серию материалов — беседы за круглым столом и репортажи из бригад — инициаторов социалистического соревнования в угольной промышленности. Газета «Кузбасс».

ВТОРУЮ ПРЕМИЮ

Ю. Вишневскому, З. Естамоновой, Т. Масловой, В. Равицкому, Н. Соколовой, В. Цукрову, В. Збышинскому, В. Руденскому, Ю. Светлакову — за кинопрограмму «Мы — этой силы частица», Кемеровская студия телевидения.

В. Романову — за очерк «Пять глав из жизни тренера» и другие материалы на спортивную тему. Газета «Комсомолец Кузбасса».

ТРЕТЬЮ ПРЕМИЮ

Н. Семеновой—за статью «Детей надо любить». Газета «Кузнецкий рабочий» (г. Новокузнецк).

Ю. Сергееву — за фотоочерк «Кто приходит с открытой душой». Газета «Кузбасс».

Т. Ганичевой — за статью «Нокаут». Газета «Комсомолец Кузбасса».

Л. Чухонцевой — за корреспонденцию «Нельзя в ногу идти одному». Газета «Сельская правда» (Новокузнецкий район).

ПООЩРИТЕЛЬНУЮ ПРЕМИЮ

В. Масленникову — за цикл передач «Шахтерские горизонты». Кемеровская студия телевидения.

А. Антонову — за очерк «Слово из песни». Газета «Кузнецкий рабочий» (г. Новокузнецк).

Л. Бейлиной — за корреспонденцию «Люди из захолустья». Газета «Шахтерская правда» (г. Прокопьевск).

А. Попову — за зарисовку «Ноктюрн». Газета «Красная Шория» (г. Таштагол).

Г. Чернышеву—за статью «Три странички истории». Газета «Призыв» (Тяжинский район).

В. Муравьеву — за серию корреспонденций: «Будущее — за комплексом», «Время не прощает промедлений» и др. Газета «Знамя шахтера» (г. Междуреченск).

В. Петровой — за корреспонденцию «Роковая ступенька». Газета «Знамя коммунизма» (г. Белово).

Ю. Дьяконову, А. Равилову — за серию фоторабот. Газета «Шахтерская правда» (г. Прокопьевск).

Победителям конкурса будут вручены дипломы лауреатов конкурса.

☆ ☆ ☆

За хорошую шефскую работу на пусковых объектах и отстающих предприятиях в третьем, решающем году пятилетки отмечены редакции газет **«Знамя шахтера»** (г. Междуреченск)—за шефство над шахтой-новостройкой «Распадская», **«Путь к победе»** (г. Мыски) — за шефство над строительством Осинниковской ЦОФ, **«Заря»** (Кемеровский район) — за шефскую помощь отстающему совхозу «Ягуновский».

Бюро отметило положительную работу в период уборочной страды 1973 года выездных редакций газеты **«Кузбасс», областного радио и студии телевидения,** а также районные газеты **«Красное знамя»** (Промышленновский район), **«Сельская правда»** (Новокузнецкий район), **«Знамя труда»** (Ленинск-Кузнецкий район), **«Свет Ильича»** (Юргинский район). Большая группа отличившихся журналистов поощрена.

Отмечена также редакция газеты **«Кузбасс»** — за инициативу и большую организаторскую работу по проведению всекузбасского рейда печати «Что сделано для повышения производительности труда?».

НА СНИМКЕ: редколлегия стенной газеты торгово-кулинарного училища за подготовкой очередного спецвыпуска «Комсомольского прожектора».

Фото В. Грызыхина.

г. Кемерово.

СТЕНКОРЫ

Непременный атрибут здешних редакционных планерок — песочные часы. По ним следят за регламентом. Прошло десять минут: все, баста! Конец прениям, решение принято.

И на этот раз подготовка макета следующего номера газеты проходила бурно. Присутствовали шефы и редакторы всех двадцати основных и пяти вспомогательных отделов. И, как всегда, шло соперничество за газетную площадь. Профсоюзный отдел просил три колонки. «Отдел любознательных» пришлось потеснить. А тут еще не вмещается фоторепортаж...

Наконец, макет номера готов и запущен в производство. Художники орудуют кистью, бригада корректоров «вылавливает» из статей орфографические ошибки, другие «отжимают воду» из заметок. Утром газета выйдет в свет.

Газета, из редакции которой я веду репортаж, выходит в одном экземпляре. Называется она «Молодой пищевик» — орган парткома, комитета ВЛКСМ и профкома Кемеровского пищевого техникума. Ничего, что газета стенная, рукописная. Делается она с такой же серьезностью, как и печатные газеты.

Когда местный фотограф задался целью запечатлеть весь состав редколлегии, собравшиеся не уместились в объективе фотоаппарата. Более ста корреспондентов у «Молодого пищевика». Их можно встретить в каждой аудитории техникума — парней и девчонок со значком «К», что означает принадлежность к почетной когорте стенкоров «Молодого пищевика».

Редколлегия провела анкету, чтобы узнать, что показывает барометр популярности «Молодого пищевика». Только один из трехсот опрошенных ответил, что не читает газету. А вариантов утвердительных ответов на вопрос «Читаешь ли ты «Молодой пищевик»?» получено было 21. «Обязательно читаю», «непременно», «с удовольствием», «от корки до корки» — писали читатели. На эту особенность ответов обратил мое внимание редактор газеты Иван Васильевич Савоськин.

— Многие читатели не ограничились односложным «да», что выказывает их особую заинтересованность...

Иван Васильевич — душа газеты и неистощимый кладезь идей. Когда в 1968 году преподаватель общественных дисциплин И. В. Савоськин пришел в техникум, «Молодой пищевик» был заурядной стенной газетой. Ему поручили возглавить редколлегию. Он добился за короткое время, что каждый выпуск стенгазеты стал событием для всего коллектива техникума. Иван Васильевич ввел такое правило: в газете участвуют только те, кто на самом деле этого хочет. А дела в редколлегии пошли такие интересные, что отбоя от добровольцев теперь нет. Работа в газете стала для ребят творчеством.

Редакционный портфель из года в год стал пухнуть от заметок стенкоров. Как в любой солидной редакции, работа с авторами здесь — святая заповедь. Ни одна даже самая маленькая заметка не пропадет. Особенно критическая. «По следам наших выступлений», «Почтовый ящик», «Спрашивай — отвечаем» — в каждом номере есть такие рубрики. «Молодой пищевик» стал боевым органом.

Партком и комитет ВЛКСМ техникума подобрали для редколлегии внимательных шефов. У каждого отдела есть наставник из преподавателей. Военрук майор И. К. Курочкин шефствует над оборонно-спортивным отделом. Преподаватель К. В. Шестакова помогает корректорам. Со статьями и ответами на вопросы учащихся нередко выступает и директор техникума Г. П. Белова.

Шефы нисколько не ущемляют самостоятельности членов редколлегии. Их дело — помочь советом, подсказать интересную тему.

Не успеет Иван Васильевич Савоськин выпестовать толковых редакторов отделов, глядишь, уже пора готовить смену. Поэтому особенно бережно относятся здесь к сохранению традиций газеты, преемственности. Я просмотрел четыре тома летописи «Молодого пищевика», которая ведется с 1968 года. Каждый номер газеты, а их вышло с тех пор около ста (если сложить их в одну ленту, то можно дважды опоясать здание техникума — говорили мне), сфотографирован. Здесь же грамоты, полученные газетой на смотрах. С фотографий смотрят бывшие сотрудники «Молодого пищевика» всех «поколений». Здесь же письма от ветеранов стенгазеты со штемпелями многих городов страны, их наказы своим преемникам.

«Совсем немного времени я принимала участие в выпуске «Молодого пищевика». Поняла, что газета — нужное, полезное дело. Работа в ней требует много времени, выдержки. Хочется пожелать будущим корреспондентам: не бойтесь трудностей, работайте так, чтобы наша газета всегда была лучшей...», — пишет бывший главный редактор Марина Фельзинг. С Сахалина пишет Савоськину бывший зам. редактора Валерий Черенщиков. Оказывается, на пищекомбинате, куда его направили по распределению, он тоже редактирует стенную газету. Пекарных и кондитерских дел мастера, поварившиеся в свое время в соку стенгазеты, навсегда, видно, сохранили привязанность к корреспондентской работе.

В вестибюле техникума у только что вышедшего выпуска толпятся читатели. Я бегло просмотрел заголовки: «Первомай и мы», «Наша красная суббота», «Как практика? Нормально!», острая реплика «Беззаботный профорг», «Вести из других техникумов», спортивный репортаж. Есть что почитать.

В. БАДОВ.

г. Кемерово.

МЕСЯЧНИК ОБОРОННОЙ РАБОТЫ

В Орджоникидзевском районе гор. Новокузнецка проводится месячник пропаганды знаний гражданской обороны, посвященный празднику Победы. Его цель — улучшить формы и методы пропагандистской работы среди населения, а также усилить деловые связи общественных организаций.

И. ПАВЛОВ.

г. Новокузнецк.

ОКНО в МИР

ФАКТЫ • СООБЩЕНИЯ • КОММЕНТАРИИ

В МИД СССР

2 мая с. г. заместитель министра иностранных дел СССР Л. Ф. Ильичев сделал послу КНР в СССР Лю Синь-цюаню заявление следующего содержания:

«Уже более месяца китайская сторона задерживает экипаж советского пограничного вертолета и вертолет, совершивший 14 марта с. г. вынужденную посадку на территории КНР.

Как уже неоднократно отмечала советская сторона, указанный вертолет осуществлял санитарный полет с целью срочной эвакуации тяжелобольного с одной из пограничных застав. В результате потери ориентировки в условиях резкого изменения метеорологической обстановки и в связи с израсходованием горючего вертолет совершил вынужденную посадку вблизи границы на территории КНР.

Китайская сторона, однако, в ноте МИД КНР от 23 марта предприняла попытку приписать советскому пограничному вертолету действия, которые он не совершал и не намерен был совершать.

В ноте от 28 марта МИД СССР со всей ответственностью отклонил надуманные утверждения китайской стороны. Тем не менее власти КНР стремятся, судя по всему, раздуть случай непреднамеренной посадки советского пограничного вертолета на китайской территории и использовать это для дальнейшего осложнения советско-китайских отношений.

Продолжающееся задержание экипажа и пограничного вертолета противоречит сложившейся международной практике урегулирования такого рода вопросов. Члены семей советских офицеров, советская общественность проявляют естественное беспокойство по поводу судьбы трех советских военнослужащих.

Советское правительство настаивает на незамедлительном возвращении экипажа пограничного вертолета в составе трех человек и вертолета.

Хотели бы обратить внимание на то, что если китайская сторона намерена и дальше задерживать вертолет и его экипаж, чинить глумления над советскими людьми, то она тем самым берет на себя всю полноту ответственности за неизбежные последствия такой провокационной позиции».

(ТАСС).

ПЕРЕД ВЫБОРАМИ

ПАРИЖ, 4 мая. (ТАСС). В 00 часов 00 минут 4 мая официально закончилась предвыборная кампания в связи с предстоящими президентскими выборами во Франции. В течение месяца 12 кандидатов на пост президента выступали по радио, телевидению и на митингах.

Считают, что основная борьба на выборах будет проходить между тремя политическими деятелями. От правительственной коалиции это бывший премьер-министр Ж. Шабан-Дельмас, кандидатуру которого поддерживает партия союз демократов в защиту республики, а также министр экономики и финансов, лидер национальной федерации независимых республиканцев В. Жискар д' Эстэн.

Совместным кандидатом левых сил выступает Ф. Миттеран, видный деятель социалистической партии. Его поддерживают коммунистическая партия, социалистическая партия и движение левых радикалов.

В воскресенье, 5 мая — первый тур президентских выборов.

ПОЛОЖЕНИЕ В ПОРТУГАЛИИ

ПАРИЖ, 4 мая. (ТАСС). По сообщениям из Лиссабона, Национальный совет спасения объявил амнистию всем португальцам, которые в свое время покинули страну, чтобы избежать службы в колониальных войсках в Африке.

Национальный совет спасения принял ряд мер в валютно-финансовой области, направленных на пресечение «бегства капиталов» за границу. Введены ограничения на вывоз национальной валюты: нарушения этого постановления будут строго наказываться.

Частное телеграфное агентство «Лузитания» поставлено под контроль Национального совета спасения, ранее такой контроль был установлен над радио и телевидением.

Генеральный секретарь Португальской социалистической партии М. Соариш, касаясь возможности сотрудничества в будущем правительстве социалистов и коммунистов, заявил: «Как демократы мы не можем исключать из демократического сообщества партию, которая является такой же португальской, как и мы сами. Наша цель — образование широкого народного фронта, включающего либералов, католиков и коммунистов».

В другом своем заявлении Соариш отметил, что в Португалии «еще существует огромная опасность возвращения к диктатуре».

ПАРИЖ, 4 мая. (ТАСС). Как сообщают из Лиссабона, обстановка в стране остается спокойной.

Военные власти продолжают розыски и аресты бывших сотрудников португальской охранки. Продолжается также разоружение «португальского легиона» — ударных сил свергнутого фашистского режима. Армейские подразделения обнаружили несколько тайных складов оружия, спрятанного скрывающимися фашистами.

В вооруженных силах и государственном аппарате проходит чистка пособников антинародной диктатуры. Национальный совет спасения дал разрешение на открытие завтра всех банковских учреждений.

ИНДИЙСКИЙ КАЛЕЙДОСКОП

ОБЛАСТЬ СОТРУДНИЧЕСТВА — НАУКА

Из года в год расширяется индийско-советский научный и культурный обмен. Успешно развивается сотрудничество Индии и СССР в таких областях, как ядерная физика, геология, гуманитарные науки, образование. В исторических науках особое внимание предполагается уделить совместным исследованиям проблем империализма и колониализма.

УСПЕХ СОВЕТСКИХ ФИЛЬМОВ

Вслед за индийской столицей фестиваль советских фильмов с успехом прошел в других городах Индии, в том числе в Калькутте и Мадрасе. Местные критики отмечают гуманизм и высокий художественный уровень фильмов «Преступление и наказание», «А зори здесь тихие...», «Мачеха», «Укрощение огня», «Черное солнце», «Солярис».

НА ПОМОЩЬ ЖИВОТНЫМ

Индийские власти осуществляют программу охраны редких животных. Они стремятся не допустить полного истребления тигров, носорогов, львов, пятнистых оленей и других представителей животного мира.

В осуществление программы помощи редким животным внесли свой вклад тысячи детей из разных стран мира, те, кто участвовал в состоявшемся в марте в индийской столице конкурсе на лучший рисунок редких зверей и птиц. Двадцать лучших рисунков составят серию почтовых марок, которые выпустит Международный фонд охраны живой природы.

В. ТРУБНИКОВ, соб. корр. АПН.
Дели.

В ТИСКАХ МОНОПОЛИЙ

«Рассуждения о высокой общественной роли печати — сплошное ханжество. Что касается меня, то я лишен иллюзий на этот счет». Такую оценку роли печати в Соединенных Штатах дал недавно знаток ее — профессор Чикагского университета Коаз. Никто не пытался опровергнуть вывод профессора.

Его вывод, кстати сказать, можно с полным основанием отнести не только к Соединенным Штатам, но и к другим капиталистическим странам. Все средства массовой информации — печать, радио, телевидение — находятся там в руках монополий и подчинены их воле. Это — одна из сфер большого бизнеса, в которой процесс концентрации и монополизации идет в ногу с подобным процессом в других его сферах, а в ряде случаев даже опережает их.

В США, например, число газет с начала века сократилось на одну треть, хотя население страны за это время удвоилось. Маломощные газеты разоряются и поглощаются крупными концернами, которые получают львиную долю прибылей газетной индустрии, превышающих ныне 8 миллиардов долларов в год. Основным источником этих прибылей является реклама крупнейших промышленных и торговых корпораций. О какой свободе печати может идти речь, если для выпуска массовой газеты требуются колоссальные средства, а главное — благосклонность рекламодателей?

В этом году в США, например, начала выходить новая еженедельная газета «Нэшнл стар». Ее выпуск оказался под силу Р. Мэрдоку, хозяину издательской «империи» с годовым доходом в 300 миллионов долларов. О степени монополизации американской прессы можно судить по такому факту: в 97 процентах городов страны, имеющих ежедневные газеты, конкуренция полностью устранена. Распространением всей печатной информации занимается один владелец — монополист. Высокая степень монополизации печати наблюдается и в других капиталистических странах.

Выходящие в Лондоне крупнейшие английские газеты принадлежат пяти крупным об'единениям, связанным с банками, нефтяными и другими корпорациями. В их руках находятся и многие провинциальные газеты.

В ФРГ за последние 20 лет исчезло 67 издательств, выпускавших ежедневные газеты. Они стали добычей крупных магнатов. Среди небольшой горстки «королей прессы» еще больше утвердились позиции издателя правой газеты «Дойче цайтунг» Георга фон Хольцбринка, который за последние три года удвоил оборот своего предприятия и довел его до 420 миллионов марок в год. Он без разбора скупает газеты, книжные издательства, типографии. Однако масштабы его деятельности кажутся весьма скромными, если сравнить их с бизнесом подлинного хозяина западногерманского газетного рынка, известного реакционера Шпрингера. О том, какими широкими возможностями для дезинформации общественности, для противодействия разрядке международной напряженности располагает Шпрингер, свидетельствуют такие цифры: его концерн издает 90 процентов воскресных и 40 процентов ежедневных газет страны. Помимо этого, он контролирует около 50 процентов ежедневных телевизионных передач в ФРГ.

В Италии смена владельцев газет, как правило, происходит в рамках конфиндустрии — объединения крупных промышленников, отражая борьбу не только за прибыли, но и за влияние в стране.

Автомобильный концерн Фиат, которому принадлежит туринская газета «Стампа», недавно присовокупил к ней одно из крупнейших изданий — «Коррьере делла сера». Владелец цементных и сахарных заводов приобрел газету «Темпо», а крупный нефтепромышленник купил сразу несколько газет, в том числе «Национе».

Все большее число газет становятся прямыми рупорами крупных монополий. «Газета все в большей степени становится служанкой капитала» — свидетельствует видный французский буржуазный журналист Жозеф Барсалу в своей новой книге.

«Французская печать, — замечает Барсалу, имея в виду буржуазную прессу, — создает ложную картину жизни нации, и настоящее политическое лицо страны в ней не отражается». Можно добавить, что в еще большей мере это относится к освещению буржуазной прессой капиталистических стран международных событий, в особенности того, что касается жизни Советского Союза и других социалистических стран.

Обработка общественного мнения средствами массовой информации — привилегия крупного капитала, с которой он, естественно, не желает расставаться. Чем хуже идут дела в капиталистическом мире, чем больше он переживает кризисов и осложнений, тем усердней используется печать и радиотелевизионная пропаганда для искажения реальной жизни, политики и практики Советского Союза и других социалистических стран. Ложью о социализме пытаются прикрыть неприглядную действительность капиталистического мира — бесправие широких масс, инфляцию, безработицу, расовую и прочую дискриминацию. Эти злободневные политические и социальные темы, как правило, замалчиваются, затушевываются или трактуются превратно. Не удивительно поэтому, что повсюду растет недоверие к новостям и комментариям, поставленным средствами информации, которые контролируются крупным капиталом.

И. ЛАПИЦКИЙ.
(ТАСС).

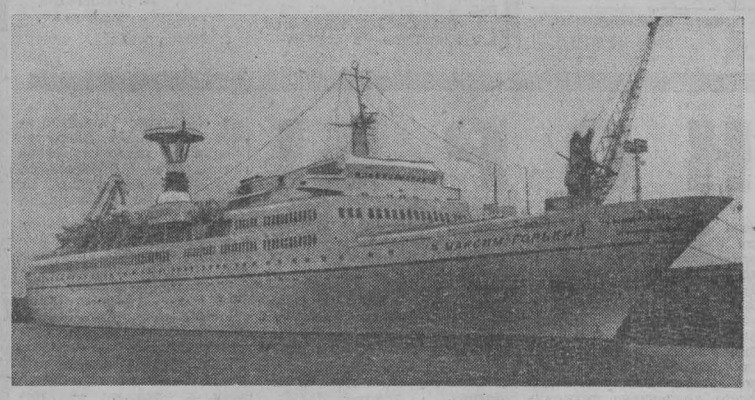

Советский пассажирский флот пополнился турбоходом «Максим Горький». Судно приписано к Одесскому порту. Оно имеет длину 196 метров, ширину — 27 метров, 310 кают для пассажиров, два бассейна, кинотеатр на 320 мест, финскую баню, рестораны. В нынешнюю навигацию турбоход будет занят перевозками туристов.

Фотохроника ТАСС.

● ФУТБОЛ

ОЧКО НА ВЫЕЗДЕ

Игра в Липецке началась без разведки. Обе команды хорошо знают друг друга.

Некоторое время футболисты «Металлурга», владели инициативой, имели территориальное преимущество, но... первыми результата добились наши земляки. Как это случилось? Длинной передачей Пашковский вывел к воротам Вит. Раздаева. Тот убежал от защитников, обыграл вратаря и точно послал мяч в сетку ворот. Гол подстегнул хозяев поля, и они, позабыв об обороне, чуть не поплатились вторым голом. И вновь мог отличиться Вит. Раздаев.

Во втором тайме липецкие футболисты заиграли хладнокровнее и расчетливей. Нападающий хозяев поля Алехин сравнивает счет. Затем защитник «Кузбасса» Тимофеев играет в своей штрафной площадке рукой. Судья назначает одиннадцатиметровый удар, и «Металлург» повел — 2:1. Но счет оставался таким недолго. Шель неожиданно и сильно бьет по воротам, и на табло появляется цифра 2. Итак, ничья.

А вот как, по предварительным данным, закончились остальные матчи: «Строитель» — «Текстильщик» — 3:1, «Нефтчи» — «Динамо» — 1:0, «Торпедо» — «Локомотив» — 0:1, «Спартак» (Нл.) — «Кубань» — 1:0, «Спартак» (Ор.) — СКА — 0:4, «Таврия» — «Звезда» — 4:0, «Металлург» (Зп.) — «Уралмаш» — 3:1.

Встречи между «Памиром» — «Шинником» и «Спартаком» (Ив.-Фр.) — «Крылья Советов» закончились вничью.

НА СЛЕДУЮЩЕЙ НЕДЕЛЕ В ОБЩЕСТВЕННОЙ ПРИЕМНОЙ РЕДАКЦИИ ГАЗЕТЫ «КУЗБАСС» с 10 до 17 часов ведут прием:

Понедельник, 6 мая — **Пономарева Л. А.**

Вторник, 7 мая — **Пинскер Р. А.**

Воскресенье, 12 мая — **Стрекалин П. С.**

В среду, 8 мая, с 10 до 13 часов принимает юрист.

Редактор
В. И. ДЕНИСКИН.

В ТЕАТРАХ, ЦИРКЕ И КИНО

Театр ДРАМЫ
7 мая — СИРАНО ДЕ БЕРЖЕРАК.

Театр ОПЕРЕТТЫ
7 мая — КОРОЛЬ ВАЛЬСА.

ЦИРК
5 мая — АТТРАКЦИОН «ЦИРК ШИМПАНЗЕ» под руководством **Ванды и Валентина ИВАНОВЫХ** и большая разнообразная программа. Начало представлений в 16, 20 час.

5, 6 мая

Кинотеатр «МОСКВА»
Новый цветной широкоэкранный художественный фильм С ВЕСЕЛЬЕМ И ОТВАГОЙ (9, 11-10, 13-20, 16, 18, 20, 21-50). С РУЖЬЕМ НА ГЛУБИНУ (к сеансу в 13-20).

Зал КИНОХРОНИКИ (кинотеатр «Москва»).
5 мая — Хроникальный фильм Л. И. БРЕЖНЕВ (11-30, 15, 18-30). Художественный фильм ПРИКЛЮЧЕНИЯ В ЗАГОРОДНОМ ДОМЕ (13, 16-30, 20, 21-50).
6 мая — Хроникальный фильм ВЕЛИКАЯ БИТВА НА ВОЛГЕ (11-30, 15, 18-30). ПРИКЛЮЧЕНИЯ В ЗАГОРОДНОМ ДОМЕ (9-30, 13, 16-30, 20, 21-50).

Кинотеатр «ЮБИЛЕЙНЫЙ»
БЕЗ СЕМЬИ, АЛИ-БАБА И СОРОК РАЗБОЙНИКОВ (9-30, 14). Новый цветной широкоэкранный художественный фильм С ВЕСЕЛЬЕМ И ОТВАГОЙ (11-30, 16, 18, 20, 21-50).

Кинотеатр «КОСМОС»
Новый широкоэкранный художественный фильм Я СЛУЖУ НА ГРАНИЦЕ (9, 10, 11, 13, 14, 15, 16, 17, 18, 19, 20, 21-50). Кинокомедия ЧЕЛОВЕК ПРОХОДИТ СКВОЗЬ СТЕНУ (12, 20).

Кинотеатр «ПИОНЕР»
5 мая — НУ, ПОГОДИ! семь выпусков (10, 13-10, 16-20, 19-40). ИВАН ВАСИЛЬЕВИЧ МЕНЯЕТ ПРОФЕССИЮ (11-20, 14-30, 17-50, 21-10).
6 мая — НУ, ПОГОДИ! семь выпусков (10, 13-10). ИВАН ВАСИЛЬЕВИЧ МЕНЯЕТ ПРОФЕССИЮ (11-20, 14-30). ПОГОНЯ, две серии (16-20, 18-40, 21-10).

Кинотеатр «ОКТЯБРЬ».
5 мая. ОДИНОКИЙ ВОЛК (10). ДАЛЕКАЯ НЕВЕСТА (14, 16). И ДОЖДЬ СМЫВАЕТ ВСЕ СЛЕДЫ (12, 17-50, 19-40, 21-30).
6 мая. В ШЕСТЬ ЧАСОВ ВЕЧЕРА ПОСЛЕ ВОЙНЫ (10, 14). КАЛИНА КРАСНАЯ (12, 16, 17-50, 19-40, 21-30).

Кинотеатр «МЕТАЛЛУРГ»
5 мая — ЧЕРТОВА ДЮЖИНА (10, 14-20, 21-50). ПАРИЖСКИЕ ТАЙНЫ (11-30, 16, 17-50, 19-40). КОВАРСТВО И ЛЮБОВЬ (к сеансам в 11-30, 19-40).
6 мая — ТЕКУМЗЕ (10, 14-20). ПАРИЖСКИЕ ТАЙНЫ (11-30, 16, 17-50, 19-40, 21-50). КОВАРСТВО И ЛЮБОВЬ (к сеансам в 11-30, 19-40).

Кинотеатр «ПРОГРЕСС»
5 мая — МАЛЬЧИШКУ ЗВАЛИ КАПИТАНОМ (10, 14). ТРИ НОЧИ ЛЮБВИ (12, 16, 17-50, 19-40, 21-30).
6 мая — ЛЮТЫЙ (10, 14). ТРИ НОЧИ ЛЮБВИ (12, 16, 17-50, 19-40, 21-30).

Кинотеатр «ЛУЧ»
5 мая — ИВАН ВАСИЛЬЕВИЧ МЕНЯЕТ ПРОФЕССИЮ (10, 13-40, 17-20). КАЛИНА КРАСНАЯ (11-40, 15-20, 19, 21).
6 мая — САМОЗВАНЕЦ С ГИТАРОЙ (10, 13-40, 17, 21). СТАРЫЕ СТЕНЫ (11-40, 15-20, 19).

Кинотеатр «КОМСОМОЛЕЦ»
5 мая — НОВЫЕ ПРИКЛЮЧЕНИЯ НЕУЛОВИМЫХ (15). ЖЕНЩИНЫ (17, 19, 21).
6 мая — ДЕРЗОСТЬ (15). МАЗАНДАРАНСКИЙ ТИГР (17, 19, 21).

ДК СТРОИТЕЛЕЙ
5 мая — ПРИКОСНОВЕНИЕ (17, 19, 20-40).

ДК ХИМКОМБИНАТА.
5 мая — ЧЕРТЕНОК (16, 18, 20).

ДК КИРОВСКОГО РАЙОНА
5 мая — ИСПОЛНЕНИЕ ЖЕЛАНИЙ (11, 13, 21). ПОГОНЯ (15, 18).

ДК ШАХТЕРОВ
5 мая — КАЛИНА КРАСНАЯ (14-30, 16-30, 18-30, 20-30).
6 мая — Я СЛУЖУ НА ГРАНИЦЕ (14-30, 16-30, 18-30, 20-30).

ДК «ЗАРЯ»
6 мая — РЕШМА И ШЁРА (15, 17, 19).

Клуб КОКСОХИМЗАВОДА.
5 мая — ЧУДАК ИЗ 5 «Б». (15). МОЕ ПОСЛЕДНЕЕ ТАНГО (17-15, 19, 21—детям смотреть не рекомендуется).

Клуб ГРП РУДНИЧНОГО РАЙОНА
5 мая — О ТЕХ, КОГО ПОМНЮ И ЛЮБЛЮ (16, 18, 20).

КИНОТЕАТР «КОСМОС»
5 мая в 17 часов
для комсомольско-молодежной бригады Ю. А. Жаркова — передовиков производства Кемеровского электротехнического завода, демонстрируется новый художественный фильм **«Я СЛУЖУ НА ГРАНИЦЕ»**

Концертный зал филармонии

7 МАЯ

ОТЧЕТНЫЙ КОНЦЕРТ

солиста Кемеровской государственной филармонии заслуженного артиста РСФСР, лауреата Всесоюзного конкурса вокалистов им. Мусоргского, дипломанта Всесоюзного конкурса вокалистов им. Глинки

Бориса МАЗУНА

В программе: произведения русских, советских и зарубежных композиторов.

Партию фортепьяно исполняет лауреат Всероссийского конкурса музыкантов-исполнителей, дипломант Всесоюзного конкурса музыкантов-исполнителей

Михаил БОГУСЛАВСКИЙ

Начало в 19 час. 30 мин.

8, 9, 10 и 11 мая

ГАСТРОЛИ В СССР

ПОЮТ
АРТИСТЫ ЮГОСЛАВСКОЙ ЭСТРАДЫ
Мики ЕВРЕМОВИЧ
Хелена САБЛИЧ, Миряна БЕШИРЕВИЧ, Милан БАЧИЧ, вокально-инструментальный ансамбль
«АЛЬТУРИСТЫ»

Начало концертов в 19 час. 30 мин.

КЕМЕРОВСКОЕ РАЙОННОЕ УПРАВЛЕНИЕ ЗАПАДНО-СИБИРСКОГО РЕЧНОГО ПАРОХОДСТВА СООБЩАЕТ,

что в навигацию 1974 года на реке Томи действуют скорые пассажирские линии:

КЕМЕРОВО — ТОМСК
КЕМЕРОВО — НОВОКУЗНЕЦК
КЕМЕРОВО — ПИСАНЫЕ СКАЛЫ

На линиях курсируют полуглиссирующие теплоходы **«Заря».**

Отправление из Кемерова ежедневно:

на Томск — в 7 час. 30 мин. и в 13 час. с остановками на всех промежуточных пунктах;

на Новокузнецк — в 8 час. с остановками на всех промежуточных пунктах;

на Писаные скалы — в 7 час. 45 мин. и в 16 час. с остановками на всех промежуточных пунктах.

На теплоходы «Заря» производится предварительная продажа билетов на пристани и в «Трансагентстве» (Кузнецкий проспект, 32).

Принимаются заявки на организацию отдельных рейсов для коллективных поездок на прогулку, на рыбалку с оплатой по безналичному расчету.

Все справки по телефонам 6-31-06 и 6-58-73.

ПОЛЬЗУЙТЕСЬ РЕЧНЫМ ТРАНСПОРТОМ!

КЕМЕРОВСКОЕ ОБЛАСТНОЕ УПРАВЛЕНИЕ ПРОФТЕХОБРАЗОВАНИЯ ОБ'ЯВЛЯЕТ ПРИЕМ УЧАЩИХСЯ В ИНДУСТРИАЛЬНО-ПЕДАГОГИЧЕСКИЕ ТЕХНИКУМЫ:

Шадринский — механизация и электрификация животноводства (мастер животноводства II класса, мастер машинного доения, механизатор животноводческих ферм с квалификацией электромонтера).

Ачинский — механизация сельского хозяйства (трактористы-машинисты, комбайнеры).

Кемеровский — промышленное и гражданское строительство (каменщики, каменщики-монтажники, маляры, штукатуры, плотники, столяры);

— горная электромеханика (машинисты угольных комбайнов, машинисты подземных электровозов, электрослесари подземные, электрослесари-наладчики по обслуживанию автоматики).

Магнитогорский — монтаж металлических и железобетонных конструкций (монтажники конструкций).

Новокуйбышевский — технология приготовления пищи (повара не ниже 4-го разряда); швейное производство (портные массовопоточного пошива швейных изделий, портные индивидуального пошива не ниже 4-го разряда).

Новосибирский — санитарно-техническое устройство зданий (слесари-сантехники, слесари-трубопроводчики, слесари-вентиляционники).

Новосибирский — физическая культура и спорт.

Омский — обработка металлов резанием (токари, фрезеровщики); монтаж и ремонт промышленного оборудования (слесари по ремонту промышленного оборудования).

Свердловский — электрооборудование промышленных предприятий и установок (электромонтеры по ремонту, монтажу и эксплуатации промышленных электроустановок, электромонтеры-ремонтники); обработка металлов резанием (токари, фрезеровщики); технология сварочного производства (газосварщики, электрогазосварщики, электросварщики).

2-й Казанский — радиоаппаратостроение.

Астраханский — судовождение; эксплуатация судовых силовых установок.

Уфимский — тепловозное хозяйство (слесари по ремонту тепловозов и дизель-поездов, слесари-электрики по ремонту электрооборудования тепловозов и дизель-поездов, помощники машинистов); вагонное хозяйство (осмотрщики вагонов, слесари по ремонту вагонов и автотормозов); электротяговое хозяйство железных дорог (слесари по ремонту электровозов и вагонов электросекций, слесари-электрики по ремонту оборудования электровозов и вагонов).

В техникумы принимаются выпускники учебных заведений профтехобразования, имеющие производственный стаж не менее одного года и третий разряд по специальности, оканчивающие профтехучилище в 1974 году с отличием — без производственного стажа, а также рабочая молодежь, имеющая соответствующую специальность и квалификацию, со стажем работы по специальности не менее двух лет, образование не ниже 8 классов средней школы.

Срок обучения в техникумах — 4 года.

Зачисленные в техникумы находятся на полном государственном обеспечении, им предоставляется общежитие.

Вступительные экзамены во все техникумы проводятся в г. Кемерове: по математике (устно), русскому языку (диктант) и пробная работа по специальности.

Документы направлять в областное управление профтехобразования по адресу: 650640, г. Кемерово, ГСП-4, ул. Чкалова, 8 — до 10 июля 1974 года.

СЛУЖБА трудоустройства

БЮРО ПО ТРУДОУСТРОЙСТВУ И ИНФОРМАЦИИ НАСЕЛЕНИЯ И КЕМЕРОВСКИЙ ГОРОДСКОЙ ТРЕСТ РЕСТОРАНОВ ОБ'ЯВЛЯЮТ ПРИЕМ

молодежи для учебы на официантов, буфетчиков, продавцов, кондитеров во вновь открываемый ресторан «Солнечный».

Принимаются лица в возрасте от 18 до 25 лет с образованием 10 классов.

Срок обучения 6 месяцев, стипендия 45—54 рубля в месяц, выдается льготное питание.

Начало занятий с 6 мая с. г.

Принимаются только кемеровчане.

За справками и направлениями обращаться в бюро по трудоустройству и информации населения по адресу: ул. Трудовая, 4.

Рудничное районо, райком профсоюза и коллектив учителей школы № 16 скорбят по поводу кончины старейшей учительницы

ВАРАКСИНОЙ Ксении Трофимовны

и выражают глубокое соболезнование родным и близким покойной.

Коллектив Кемеровской областной клинической больницы № 1 выражает искреннее соболезнование врачу глазного отделения Бобылевой М. П. по поводу смерти ее матери

ЦЫБАК Марины Филимоновны.

ПИШИТЕ, ЗВОНИТЕ:

Адрес редакции и издательства: 650630, ГСП, г. Кемерово-99, ул. Ноградская, 3. Телефоны: редактора 6-61-54, приемной 6-69-74, заместителей редактора 6-65-74 и 6-70-82, ответственного секретаря 6-68-81, зам. ответственного секретаря 6-65-63, отделов редакции: партийной жизни 6-61-83 и 6-02-08, пропаганды 6-66-73, промышленного 6-69-44 и 95-51-02, сельского хозяйства 6-67-82 и 6-90-71, Советов депутатов 6-64-84, культуры 6-62-01, строительного 6-67-46 и 6-02-00, писем и рабселькоров 6-90-52 и 6-60-72, информации 6-62-37, 95-58-76 и 6-82-61, еженедельника «Панорама» 6-63-02, об'явлений 6-68-72, фотокорреспондентов 6-90-63, приема информации 6-88-85, общественной приемной 6-66-52, бухгалтерии 6-90-54, директора издательства 6-69-23.

ОП16857. Типография издательства «Кузбасс». 3 Заказ № 105.