Пролетарии всех стран, соединяйтесь!

КУЗБАСС

ОРГАН КЕМЕРОВСКОГО ОБКОМА КПСС и ОБЛАСТНОГО СОВЕТА ДЕПУТАТОВ ТРУДЯЩИХСЯ

Газета основана в январе 1922 года

№ 79 (13886). СРЕДА, 4 АПРЕЛЯ 1973 года.

Цена 2 коп.

В ЦЕНТРАЛЬНОМ КОМИТЕТЕ КПСС И СОВЕТЕ МИНИСТРОВ СССР

В соответствии с Директивами XXIV съезда КПСС по пятилетнему плану развития народного хозяйства СССР на 1971—1975 годы, предусматривающими переход в промышленности на двух- и трехзвенную системы управления, усиление работы по концентрации и кооперированию производства и ко созданию крупных объединений и комбинатов с учетом особенностей отдельных отраслей, Центральный Комитет КПСС и Совет Министров СССР приняли постановление «О некоторых мероприятиях по дальнейшему совершенствованию управления промышленностью».

Центральный Комитет КПСС и Совет Министров СССР обязали министерства и ведомства СССР и Советы Министров союзных республик обеспечить дальнейшее совершенствование организации управления промышленностью путем укрупнения предприятий, создания производственных объединений (комбинатов), всесоюзных и республиканских промышленных объединений, приближения органов хозяйственного руководства к производству, более четкого разграничения прав и обязанностей между различными звеньями отраслевого управления, повышения оперативности и гибкости в работе управленческого аппарата.

При совершенствовании организации управления промышленностью исходить из необходимости повышения уровня концентрации производства основных видов продукции отрасли, развития научно-технической базы, специализации и кооперирования объединяемых предприятий на основе органического соединения в единых хозяйственных комплексах производства, научно-исследовательских и проектно-конструкторских организаций в целях обеспечения значительного роста производительности труда, повышения качества продукции, снижения ее себестоимости и улучшения других технико-экономических показателей.

Министерства и ведомства СССР и Советы Министров союзных республик обязаны устранить многоступенчатость в управлении отраслями (подотраслями) промышленности с тем, чтобы сосредоточить непосредственно на предприятиях, в комбинатах и объединениях решение большинства вопросов производственно - хозяйственной деятельности.

В связи с этим министерствам и ведомствам СССР и Советам Министров союзных республик предложено обеспечить в 1973—1975 годах переход в промышленности на следующие системы управления:

а) двухзвенную:

общесоюзное или союзно-республиканское министерство (ведомство) СССР — производственное объединение (комбинат, предприятие);

республиканское министерство (ведомство) союзной республики — производственное объединение (комбинат, предприятие);

б) трехзвенную:

общесоюзное или союзно-республиканское министерство (ведомство) СССР — всесоюзное промышленное объединение — производственное объединение (комбинат, предприятие);

союзно - республиканское министерство (ведомство) СССР — союзно-республиканское министерство (ведомство) союзной республики — производственное объединение (комбинат, предприятие);

республиканское министерство (ведомство) союзной республики — республиканское промышленное объединение — производственное объединение (комбинат, предприятие);

республиканское министерство (ведомство) союзной республики — министерство автономной республики, управление исполкома областного (краевого) Совета депутатов трудящихся — производственное объединение (комбинат, предприятие).

В зависимости от особенностей отрасли (подотрасли) управление промышленностью может осуществляться министерством (ведомством) одновременно по двух- и трехзвенной системам.

В виде исключения, с разрешения Совета Министров СССР, для некоторых отраслей промышленности может быть предусмотрена четырехзвенная система управления: союзно-республиканское министерство (ведомство) СССР — союзно-республиканское министерство (ведомство) союзной республики — республиканское промышленное объединение (министерство автономной республики, управление исполкома областного (краевого) Совета депутатов трудящихся) — производственное объединение (комбинат, предприятие).

Установлено, что при переходе в промышленности к управлению по указанным системам соответствующие главные производственные (отраслевые) управления (управления) министерств (ведомств) упраздняются.

В отдельных случаях, когда это вызывается особенностями производства и управления, могут быть сохранены главные производственные (отраслевые) управления (управления), переведенные в установленном порядке на хозяйственный расчет, в качестве среднего звена управления.

Министерствам и ведомствам СССР поручено в 6-месячный срок разработать и представить в Совет Министров СССР на утверждение генеральные схемы управления соответствующими отраслями промышленности с технико-экономическим обоснованием намечаемого улучшения организации управления, укрупнения предприятий, создания производственных объединений (комбинатов), всесоюзных и республиканских промышленных объединений.

Советы Министров союзных республик обязаны разработать и утвердить схемы управления отраслями промышленности по республиканским министерствам и ведомствам.

При разработке генеральных схем управления отраслями промышленности исходить из того, что административные границы и ведомственная подчиненность предприятий и организаций не должны служить препятствием к введению более эффективных форм управления, созданию объединений и комбинатов.

Установлено, что в состав производственного объединения (комбината) входят фабрики, заводы, научно-исследовательские, конструкторские, проектно-конструкторские, технологические и другие производственные единицы.

(Окончание на 2-й стр.).

ВЫПОЛНЯТЬ ОБЯЗАТЕЛЬСТВА — ДЕЛО ЧЕСТИ КОЛЛЕКТИВОВ

Поддерживая почин москвичей — 21 апреля сделать днем ударной трудовой вахты, — коллектив Беловской трикотажной фабрики решил в этот день выпустить 10 тысяч штук добротных красивых трикотажных изделий. Деньги, заработанные на субботнике в сумме трех тысяч рублей, безвозмездно перечислить в фонд третьей пятилетки. Сейчас трикотажники деятельно готовятся к празднику труда.

Вязальщица Надежда Тихоновна Воробей — одна из передовых работниц основовязального цеха — значительно перевыполняет нормы выработки. При плане 5,2 килограмма она вырабатывает по 7—8 килограммов трикотажного полотна. Большая часть выпускаемой ею продукции высшего качества.

НА СНИМКЕ: вязальщица Н. Т. Воробей.

Фото П. Костюкова.

НОВОСТИ, СОБЫТИЯ, ФАКТЫ

На Киселевском машиностроительном заводе имени Черных изготовлены два первых опытных образца механизированных комплексов КПК.

Уже давно ученые и специалисты решают проблему механизации добычных процессов на пластах угля крутого падения. Существующая сейчас система отработки пластов щитовым способом трудоемка и не поддается комплексной механизации.

Новые комплексы КПК, которые пройдут испытание на шахте «Центральная» в Прокопьевске и на «Краснокаменской» в Киселевске,—первые ласточки технической революции в области комплексной механизации процессов угледобычи на пластах крутого падения.

●

В Беловском районе подведены итоги взаимных проверок совхозов и колхозов по подготовке к весенне-полевым работам.

Коллективы совхозов «Рассвет» и «Моховский» — давние соперники в социалистическом соревновании. И поэтому вполне понятно, что делегации, проводящие взаимную проверку, были особенно внимательными. Ведь главное в этом деле — увидеть недостатки, добиться их устранения. От этого выиграет каждое хозяйство, а соревнование приобретет живой конкретный характер.

В этой проверке лучшие показатели оказались у коллектива совхоза «Рассвет». Здесь вся техника стоит на линейке готовности, а семена — одни из лучших в районе.

●

В административно-бытовом комбинате шахты «Томская» Междуреченского рудника появилась «молния». Коллектив шахты поздравил бригаду Ивана Оникиенко с достижением тысячного рубежа.

Таковы уж горногеологические условия на пластах, которые отрабатывает шахта: механизированные комплексы не применишь — мала мощность. Бригада Ивана Оникиенко решила работать с помощью узкозахватывающего комбайна и индивидуальной крепью ГВТ. Опыт работы с новой крепью, которая не применялась в Кузбассе, позаимствовали у карагандинцев. При плане 600 тонн бригада добивается выработки 1.000 тонн угля в сутки.

●

Более десяти тысяч кубов горной массы переработала бригада Анатолия Тер-Григориана с разреза «Междуреченский» за минувшие сутки.

В бригаде счет идет только на десятки и сотни тысяч кубометров горной массы. Такого объема работ позволяет добиваться могучая техника — шагающий экскаватор ЭШ-15-90. Бригада первой на разрезе получила такую машину. Только в минувшем месяце она подготовила фронт очистных работ, где было добыто более 56 тысяч тонн угля.

Шахта «Томская»: **Бригада Ивана Оникиенко достигла тысячного рубежа**

●

Запсиб: **Опыт энтузиастов крупнейшей стройки распространяют медленно...**

●

Фабрика «Горнячка»: **Новые пальто и куртки приходятся по вкусу покупателям**

● ГЛАВНАЯ СТРОЙКА ОБЛАСТИ

ПРОБЛЕМЫ ОСТАЮТСЯ

Главная стройка области

Вот это — по-запсибовски!

На этот раз свой рассказ о сегодняшней обстановке на огромной стройплощадке кислородно - конверторного цеха № 2 на Запсибе хочется начать с короткого письма, которое получила наша выездная редакция от руководителей генподрядного управления № 11 треста «Кузнецкпромстрой».

Они писали, что при устройстве 160-кубового фундамента под газопровод у них сложилась прямо-таки аварийная обстановка. По технологическим условиям бетон следовало укладывать в будущий фундамент только непрерывно, чтобы образовался монолит, без «шва». Но уже через десять часов после начала работы выяснилось, что завод железобетонных конструкций № 1 не в состоянии обеспечить беспрерывный поток бетона. Что делать?

«Тогда мы, — сообщают авторы письма, — обратились за помощью к начальнику второго бетонно-растворного завода А. И. Протасову. Попросили выдать дополнительно, без заявки, 70—80 кубометров. Несмотря на большую загруженность, рабочие завода пришли нам на помощь: они выдали необходимое количество бетона за полтора часа». В письме выражена искренняя благодарность поименно каждому, кто участвовал в изготовлении срочного заказа.

...Примеров трудового содружества, верности рабочему слову, творческого поиска запсибовцам не занимать. Таких примеров не десятки, а сотни, и перечислить все их просто невозможно. Вот лишь отдельные факты минувшей недели. Бригада бетонщиков М. Никандрова, работая на шлаковозном отделении, выполнила задание на 270 процентов! У арматурщиков А. Миронова, сооружающих приемное устройство, план выполнен на 124 процента. Надо знать, сколь сложна работа монтажников, которые имеют дело с «деталями» весом по 20, 30 и даже 50 тонн, чтобы по достоинству оценить «вес» каждого из 10—20 процентов к плану.

Вот такой размах в деятельности множества бригад, участков и целых управлений позволил многотысячной армии строителей и монтажников в целом удовлетворительно выполнить задание по освоению средств за два месяца и 20 дней марта.

Но в последние дни на об'ектах все чаще стали выявляться такие факты, которые не дают никаких оснований для успокоенности. Этот тревожный факт был отмечен и на заседании бюро городского комитета КПСС, где рассматривался вопрос о ходе выполнения постановления бюро обкома партии от 18 января 1973 года «О мерах по обеспечению своевременного ввода кислородно - конверторного цеха № 2 Западно-Сибирского металлургического завода». Здесь были названы и важнейшие причины создавшейся обстановки. Поскольку отдельные нежелательные явления оказались «живучими», остаются и проблемы, связанные с ними.

Вразнобой — значит плохо

Сразу оговоримся: подготовка к весенней распутице — не в счет. Она, безусловно отняла немало сил, времени, потребовала выполнения дополнительных работ, но была проведена в основном заранее и в немалой степени — за счет субботников.

Настоящим бичом стройки стали внутрисменные простои, которые достигают 10—15 процентов. Сколько же теряется драгоценного времени в семитысячном коллективе? Сколько разнообразных работ можно сделать за одну смену? А за неделю, месяц?

Откуда безделье?

Этот вопрос на прошлой неделе корреспонденты газеты задали многим участникам строительства. Вот некоторые из ответов.

В. Козлов, бригадир СУ-5 треста «Кузнецкметаллургстрой»:

— Нашей бригаде поручили отделку бытовок на кузнечно-термическом комплексе. Для штукатурки стен мы привезли сюда специальную механическую установку. Но оказалось, что и для ручной штукатурки раствора не хватает — не дает четвертый завод. Во вторник заказали восемь кубометров, а получили только шесть. В среду до обеда хотели принять пять кубов, а нам привезли всего полтора. Каждую смену простаиваем полтора—два часа. А ведь нас в бригаде 37 человек.

— У нас основной об'ект — отделение ремонта чугуновозных ковшей, — рассказывает бригадир СУ-2 треста «Кузнецкпромстрой» **В. Аксенов**. — Стоим часто потому, что ЗЖБК-3 не может обеспечить нас достаточным количеством бетона. И, как это ни странно покажется со стороны, именно поэтому мы иногда вынуждены отказываться от бетона. Дело в том, что монолитные фундаменты требуют непрерывного бетонирования. А какая уж тут непрерывность, если дневной поставки бетона не хватает и на половину фундамента...

Итак, речь снова идет о неудовлетворительной работе заводов (кроме второго) треста «Стройиндустрия». Видимо, руководству комбината «Сибметаллургстрой» пора все-таки детально разобраться в делах этого крупного подразделения. Тем более, что жалобы сыплются не только на необеспеченность об'ектов бетоном. Надо, наконец, получить исчерпывающий ответ на вопрос: почему за 80 дней с начала года строители отказались принять 5.400 кубов самими же заказанного бетона? Почему сотни тонн железобетонных изделий, в том числе сваи с маркой ОТК заводов № 1, 3 и 4, не соответствуют заданным в проектах геометрическим размерам и идут в отвалы?

Второй проблемой, которая становится все острее, является несвоевременное раскрытие фронтов монтажникам — долг их снова составил полмиллиона рублей. И тут в полный голос приходится говорить о строителях: раньше они отставали с подготовкой фундаментов, но потом несколько подтянулись. И оказалось, что на ряде готовых оснований нечего устанавливать: у дирекции Западно-Сибирского завода, то есть у заказчика и его отдела снабжения, не оказалось сотен тонн оборудования, тысяч тонн металлоконструкций, десятков километров электрокабеля, труб и т. д. Между тем связь с заводами-поставщиками довольно слаба, и зачастую нет ясности, когда какое оборудование и другая продукция будут отгружены.

Наконец, нельзя не сказать о серьезных неурядицах в организации труда на стройплощадке. Прежде всего о том, что работы ведутся в основном по-прежнему в одну, первую смену. Днем, при многолюдии, при огромном скоплении всевозможной техники на площадке, между коллективами, занятыми рядом и в общем-то одним делом, то и дело возникают конфликты.

...Большая стройка — это живой, постоянно пульсирующий организм, где множество об'ектов, и каждый требует к себе особого подхода. Кадровые рабочие это знают, потому-то и трудятся уверенно, куда бы их ни послали. Но их опыт распространяется слабо. С наглядной агитацией, с гласностью итогов соревнования дело все еще обстоит неважно. Вот факт, в который не хочется верить. На стройке, где заняты сотни бригад, на полный бригадный подряд, по методу Героя Социалистического Труда Н. Злобина, переведены всего... восемь! Результаты у них великолепные. Но многие ли о них знают?

Недавно бюро Заводского райкома КПСС утвердило новые, более конкретные условия соревнования между коллективами строителей и монтажников, создающими новый комплекс. Оперативнее, подекадно стали подводиться итоги трудового соперничества. Расширились рамки морального и материального поощрения. Многое меняется в лучшую сторону. Но и сделать еще предстоит немало.

☆ ☆ ☆

Выездная редакция вторично выступает с подобным обзором о положении дел на комплексе кислородно-конверторного цеха № 2 и, к сожалению, вынуждена говорить о тех же самых нежелательных фактах. Чем дальше, тем они становятся все более опасны и нетерпимы. Дело идет к тому, чтобы в ближайшее время довести количество людей на стройплощадке до 9 тысяч и обеспечить месячное освоение средств до 6 миллионов рублей. И если в этих условиях участники стройки будут по-прежнему, как это порою случается сейчас, действовать вразнобой, защищая только свои интересы, а то и попросту «честь мундира», то на площадке мало что улучшится, скорее всего станет хуже. Об этом следует помнить хозяйственным руководителям, партийному штабу, всем первичным партийным и профсоюзным организациям. Речь идет о главной стройке Кузбасса, о судьбе обязательств запсибовцев на третий, решающий год девятой пятилетки!

Выездная редакция газеты «Кузбасс» на пусковых об'ектах Запсиба.

г. Новокузнецк.

● СЕГОДНЯ — ДЕНЬ ОСВОБОЖДЕНИЯ ВЕНГРИИ

ПРАЗДНИК БРАТСКОГО НАРОДА

В канун национального праздника Венгрии наш корреспондент взял интервью у председателя Кемеровского областного отделения Общества советско-венгерской дружбы, ректора Кемеровского медицинского института, доцента А. Д. ТКАЧЕВА.

— Кузбасс несколько лет плодотворно дружит с Ноградской областью Венгерской Народной Республики. Расскажите, Александр Дмитриевич, о наших контактах поподробнее.

— В Кузбассе 35 коллективных членов советско-венгерской дружбы, среди которых наиболее активны ВостНИИ, завод «Карболит», прокопьевские шахты «Ноградская» и «Коксовая», Кузбасский политехнический институт. С городом Шальготарьяном — центром Ноградской области — дружат города Кемерово, Прокопьевск, Междуреченск и Гурьевск. Эти города — также коллективные члены Общества советско-венгерской дружбы.

Научные работники ВостНИИ, например, поддерживают контакты с учеными ВНР, которые разрабатывают те же проблемы, что и наши специалисты горного дела. Этот контакт — в обмене научными трудами, монографиями и статьями в командировках специалистов. В ВостНИИ побывал доктор наук ВНР Сиртеш Лайош, которому кемеровские ученые передали результаты своих работ по увлажнению пластов на шахтах. Инженер Варг из Ноградской области получил от своих кузбасских коллег работы, тема которых — борьба с подземными пожарами — его очень интересует. Ездили в ВНР и наши горные инженеры, ученые ВостНИИ. Совместно с венгерскими коллегами они работают над несколькими интересными проблемами.

Если же у венгров праздник или знаменательная дата в жизни Шальготарьяна и Ноградской области, кузбассовцы едут поздравить своих друзей. За последние годы в ВНР побывали шахтеры, химики, строители, партийные работники, журналисты.

— Нас интересует, что сделано для расширения контактов Кузбасса и Венгрии в 1972 году и что намечается на год нынешний.

— В прошлом году в Венгрию были отправлены из Кузбасса две фотовыставки, тема которых — труд и отдых кузбассовцев. Мы послали друзьям братской страны фильмы о Кузбассе, а взамен получили киноленту «Шальготарьян». Десять дней провел на гастролях в Венгрии народный ансамбль танца Дворца культуры КМК. Были приглашены в братскую страну наши лекторы-экономисты — заведующий кафедрой Сибирского металлургического института Д. Я. Яшин и лектор обкома КПСС В. П. Карагод.

В нынешнем году обком комсомола примет группу венгерских молодых туристов, а наши пионеры летом поедут в Венгрию. Облсовпроф ежегодно организует поездки в ВНР двух туристических групп с обязательным заездом в Ноградскую область, обком ВЛКСМ посылает в Венгрию тоже две туристические группы.

В Кузбассе готовится к изданию сборник материалов о Венгрии. Его авторы — журналисты, побывавшие в дружественной стране.

— Как в Кузбассе отмечается сегодняшний национальный праздник ВНР?

— На всех предприятиях, являющихся коллективными членами советско-венгерской дружбы, и в четырех городах, о которых мы говорили выше, пройдут торжественные собрания, посвященные Дню освобождения Венгрии, от фашистских захватчиков.

НОВИНКИ «ГОРНЯЧКИ»

На миллион рублей обновок дополнительно к квартальному плану выпустили швейники фабрики «Горнячка».

Коллектив творчески начал решающий год пятилетки: покупательницы высоко оценили модные пальто из искусственной кожи, понравилась им одежда из кремплена.

По вкусу пришлась еще одна новинка и взрослым, и самым юным покупателям — красивая куртка для дошкольников с отделкой в русском стиле.

(Корр. «Кузбасса»).

г. Прокопьевск.

ПРЕБЫВАНИЕ А. Н. КОСЫГИНА В ШВЕЦИИ

СТОКГОЛЬМ, 2 апреля. **(Спец. корр. ТАСС).** Сегодня здесь в Доме правительства состоялись переговоры между Председателем Совета Министров СССР А. Н. Косыгиным и Премьер-Министром Швеции У. Пальме.

В ходе переговоров, проходивших в откровенной и дружественной обстановке, были рассмотрены вопросы сотрудничества Советского Союза и Швеции в деле укрепления международного мира и безопасности, а также другие международные проблемы, представляющие взаимный интерес.

СТОКГОЛЬМ, 2 апреля. (ТАСС). Король Густав VI Адольф дал сегодня завтрак в загородном дворце Дроттнинхольм в честь прибывшего с официальным визитом в Швецию Председателя Совета Министров СССР А. Н. Косыгина.

На обеде Премьер-Министр Швеции У. Пальме и Председатель Совета Министров СССР А. Н. Косыгин обменялись речами.

СТОКГОЛЬМ, 3 апреля. **(Спец. корр. ТАСС).** Вчера вечером в здании министерства иностранных дел правительство Швеции дало обед в честь находящегося здесь с официальным визитом Председателя Совета Министров СССР А. Н. Косыгина.

В ЦЕНТРАЛЬНОМ КОМИТЕТЕ КПСС И СОВЕТЕ МИНИСТРОВ СССР

(Окончание. Начало на 1-й стр.).

На входящие в состав производственного объединения (комбината) производственные единицы не распространяется действие положения о социалистическом государственном производственном предприятии.

Производственное объединение (комбинат) впредь до утверждения положения о нем действует в соответствии с положением о социалистическом государственном производственном предприятии. Производственное объединение (комбинат) наряду с правами, установленными для социалистического государственного производственного предприятия, пользуется также правами, которыми оно наделяется в установленном порядке министерством (ведомством), Советом Министров союзной республики, промышленным объединением.

В постановлении предусматривается, что всесоюзное или республиканское промышленное объединение является единым производственно-хозяйственным комплексом, состоящим из производственных объединений, комбинатов, промышленных предприятий, научно-исследовательских, конструкторских, проектно - конструкторских, технологических организаций и других предприятий и организаций.

Всесоюзное или республиканское промышленное объединение несет ответственность за состояние и развитие производства, научно-технический прогресс и технический уровень производства, качество выпускаемой продукции, наиболее полное удовлетворение потребностей народного хозяйства и населения в соответствующих видах продукции, эффективное использование капитальных вложений, своевременный ввод в действие и освоение производственных мощностей, соблюдение сметной стоимости строительства и финансовой дисциплины, а также за выполнение заданий государственного плана и обязательств перед бюджетом.

Всесоюзное или республиканское промышленное объединение действует на основе хозяйственного расчета, обеспечивает полное возмещение затрат на производство продукции, включая затраты на проектные, конструкторские и научно-исследовательские работы, на освоение новых изделий и процессов (кроме научно-исследовательских, опытно-конструкторских работ и работ по освоению новой техники, финансируемых в установленном порядке за счет средств вышестоящей организации и государственного бюджета), на содержание аппарата управления, а также обеспечивает получение прибыли, необходимой для расчетов с бюджетом и банками, развития объединения, образования фондов, резервов и для других целей. Полное возмещение затрат на производство продукции и получение прибыли должны обеспечиваться при строгом соблюдении дисциплины ценообразования.

Всесоюзное промышленное объединение подчиняется министерству (ведомству) СССР.

Республиканское промышленное объединение подчиняется союзно-республиканскому или республиканскому министерству (ведомству) союзной республики. В отдельных случаях республиканское объединение может быть подчинено Совету Министров союзной республики.

Установлено, что:

всесоюзное промышленное об'единение создается министерством (ведомством) СССР в соответствии с генеральной схемой управления отраслью промышленности и по согласованию с Советами Министров соответствующих союзных республик;

республиканское промышленное об'единение, подчиненное союзно-республиканскому министерству (ведомству) союзной республики, создается Советом Министров союзной республики по согласованию с соответствующим министерством (ведомством) СССР;

республиканское промышленное объединение, подчиненное Совету Министров союзной республики, республиканскому министерству (ведомству) союзной республики, создается Советом Министров союзной республики.

Главными задачами всесоюзного или республиканского промышленного объединения являются:

развитие и совершенствование производства и наиболее полное удовлетворение потребностей народного хозяйства и населения в соответствующих видах продукции;

разработка оптимальных планов, выполнение заданий по производству, прибыли и другим показателям государственного плана, выполнение плана платежей в бюджет и соблюдение государственной дисциплины;

обеспечение технического прогресса, широкое использование достижений науки, техники и передового опыта, организация планирования работ по новой технике;

выпуск продукции высокого качества, освоение производства новой продукции, соответствующей по своим технико-экономическим показателям лучшим отечественным и зарубежным образцам или превосходящей эти образцы и отвечающей требованиям потребителей;

обеспечение высокой производительности труда и эффективности производства, осуществление концентрации, специализации, кооперирования и комбинирования производства, обеспечение планомерного и пропорционального развития всего производственно - хозяйственного комплекса, максимальное использование внутренних резервов, всемерная интенсификация производства, обеспечение комплексного использования сырья, систематическое снижение себестоимости продукции и повышение рентабельности производства;

рациональное использование и повышение эффективности капитальных вложений, сокращение сроков и снижение стоимости строительства, обеспечение своевременного ввода в действие и полного использования производственных мощностей;

обеспечение выполнения предприятиями и организациями, входящими в состав объединения, обязательств по поставкам продукции в установленном количестве, в сроки и по номенклатуре (ассортименту) в соответствии с заключенными договорами (принятыми к исполнению нарядами) и заказами-нарядами внешнеторговых организаций;

совершенствование планирования и управления производством, внедрение научной организации труда, повышение роли экономических методов в управлении предприятиями и организациями;

обеспечение всемерного развития социалистического соревнования и широкого участия трудящихся в управлении производством, осуществление мероприятий по социальному развитию коллективов предприятий и организаций, входящих в состав объединения;

улучшение культурно-бытовых и жилищных условий трудящихся, создание наиболее благоприятных и безопасных условий труда.

Установлено, что:

руководство всесоюзным или республиканским промышленным объединением осуществляется управлением объединения, возглавляемым начальником объединения, действующим на основе единоначалия;

управление всесоюзного или республиканского промышленного объединения утверждает плановые задания предприятиям и организациям, входящим в состав объединения, организует финансовую работу, проводит мероприятия по укреплению хозяйственного расчета, плановой и договорной дисциплины, увеличению прибыли и повышению рентабельности, по повышению эффективности и рациональному использованию капитальных вложений, направляемых на развитие отрасли, своевременному вводу в действие и быстрейшему освоению проектных мощностей, обеспечивает сохранность, целевое и эффективное использование всех оборотных средств и ускорение их оборачиваемости, своевременное осуществление расчетов с бюджетом, банками и поставщиками, а также с рабочими и служащими по заработной плате;

расчеты с государственным бюджетом по платежам из прибыли производятся предприятиями и организациями, входящими в состав объединения, или могут производиться управлением объединения централизованно по результатам производственно-хозяйственной деятельности объединения в целом в порядке, устанавливаемом Министерством финансов СССР по согласованию с соответствующим министерством (ведомством);

во всесоюзном или в республиканском промышленном объединении в целях повышения эффективности производства централизуется полностью или частично выполнение отдельных производственно - хозяйственных функций;

в управлении всесоюзного или республиканского промышленного объединения могут быть образованы: централизованный фонд развития производства, централизованный фонд материального поощрения, централизованный фонд социально-культурных мероприятий и жилищного строительства, фонд научных исследований, фонд освоения новой техники, централизованный фонд для премирования за создание и внедрение новой техники, фонд развития экспортного производства, фонд содействия внедрению изобретений и рационализаторских предложений, резерв для оказания финансовой помощи предприятиям и хозяйственным организациям, резерв амортизационных отчислений, предназначенных на капитальный ремонт, и другие фонды и резервы в пределах, установленных действующим законодательством для соответствующих министерств и ведомств.

Министерствам и ведомствам СССР и Советам Министров союзных республик предложено определять местонахождение управлений всесоюзных и республиканских промышленных объединений с учетом необходимости территориального приближения их к предприятиям и организациям, входящим в состав соответствующих объединений.

В целях сочетания интересов объединения в целом и входящих в его состав предприятий и организаций, а также повышения ответственности предприятий и организаций за результаты хозяйственной деятельности во всесоюзном или в республиканском промышленном объединении создается совет директоров, в состав которого входят начальник объединения, его заместители, руководители производственных объединений (комбинатов), предприятий и организаций и представитель соответствующего профсоюзного органа.

В связи с совершенствованием организации управления промышленностью на основе создания и развития производственных объединений (комбинатов), всесоюзных и республиканских промышленных об'единений в постановлении предусматривается, что министерства (ведомства) должны сосредоточить усилия на решении коренных вопросов перспективного развития отраслей и повышения эффективности производства, на совершенствовании системы планирования и методов управления, проведении единой технической политики, обеспечении эффективности капитальных вложений, ускорении научно-технического прогресса, повышении качества выпускаемой продукции, лучшей расстановке и использовании специалистов, росте производительности труда и на наиболее полном удовлетворении потребностей страны во всех видах продукции.

Министерства и ведомства обязаны принять необходимые меры к улучшению работы их функциональных подразделений для обеспечения успешного выполнения поставленных задач.

Госплану СССР и Советам Министров союзных республик поручено разработать с участием министерств и ведомств СССР предложения о концентрации заготовительных, ремонтных и других обслуживающих производств межотраслевого назначения в целях обеспечения продукцией и услугами предприятий и организаций различной подчиненности, расположенных на территории соответствующих республик, и представить эти предложения до 1 июля 1974 г. в Совет Министров СССР.

ЦК компартий союзных республик, крайкомам, обкомам, горкомам и райкомам партии предложено обеспечить контроль за осуществлением намеченных настоящим постановлением мер по совершенствованию управления промышленностью, усилить организаторскую работу в этой области, обратив особое внимание на упрощение структуры управления и сокращение излишних звеньев, улучшение подбора, расстановки и воспитания кадров, повышение их ответственности за порученное дело. При создании объединений исходить из общегосударственных интересов, не допускать узковедомственного и местнического подхода.

☆ ☆ ☆

Одновременно Совет Министров СССР утвердил общее положение о всесоюзном и республиканском промышленных об'единениях, в котором подробно регламентируются главные задачи и функции всесоюзных и республиканских промышленных объединений, принципы их работы, порядок образования и использования централизованных фондов и резервов объединений, а также права и обязанности всесоюзных и республиканских промышленных объединений в области планирования, научно-технического прогресса, капитального строительства, материально - технического снабжения и сбыта, в области труда и заработной платы, финансов и кредита, в области внешнеэкономической деятельности; предусматривается порядок создания, реорганизации и ликвидации объединений.

Новости, события, факты

г. БЕРЕЗОВСКИЙ

1000 тонн в сутки

Продолжая осваивать механизированный комплекс, бригада шахты «Южная», возглавляемая Героем Социалистического Труда В. Л. Конашевичем, добилась рекордной для предприятия выработки — 28 марта с помощью комплекса выдано на-гора 1.000 тонн угля в сутки. В этот день только одна смена А. Васильева из передовой бригады добыла 500 тонн угля. Это суточный план всего участка.

Успешная работа нового комплекса позволила горнякам шахты «Южная» досрочно выполнить мартовский план добычи угля.

Идет всесоюзное рабочее собрание

Трудящиеся предприятий и строек города принимают активное участие во Всесоюзном рабочем собрании, на котором обсуждается вопрос о дальнейшем укреплении трудовой дисциплины. Разговор, поднятый рабочим С. Н. Бодровым в газете «Труд», находит горячее одобрение в коллективах.

Передовые рабочие тт. Неруш (шахта «Бирюлинская»), Розбах, Пендуров, Вялов (разрез «Черниговский»), Петров, Цыбуля (шахта «Южная») в своих выступлениях перед товарищами с гордостью говорили о лучших людях предприятий, новаторах пятилетки и вместе с тем клеймили позором прогульщиков.

В ходе Всесоюзного рабочего собрания осуществляются конкретные меры по укреплению трудовой дисциплины в коллективах. В первом квартале текущего года на большинстве предприятий города заметно снизилось число прогульщиков по сравнению с прошлым годом.

Советуются народные контролеры

На городском семинаре председателей групп и постов народного контроля шел разговор о том, как лучше организовать работу дозорных, чтобы успешно выполнить решения декабрьского Пленума ЦК КПСС, как сделать контроль эффективным, целенаправленным, действенным. Перед собравшимися выступил первый секретарь горкома КПСС Ю. Д. Торубаров.

У разведчиков недр

Коллектив Глушинской геологоразведочной партии, который недавно отметил праздник исследователей земных недр, проводит большой объем работ по детальной разведке участков и доразведке шахтных полей на территории Березово-Бирюлинского месторождения каменного угля. На днях закончена разведка поля будущей шахты «Бирюлинская-3». По предварительным данным, здесь будет получен прирост мощности 1,2 миллиона тонн угля в год.

В текущем году партия приступит к детальной разведке Глушинского месторождения, запасы которого — 700 миллионов тонн коксующихся углей.

В коллективе ГРП широко развернуто социалистическое соревнование. В марте победителями оказались бригады буровиков, возглавляемые П. Чайковым и В. Бадерко. Первая из них, например, пробурила за месяц более 500 метров скважин при плане 490.

Смотр завершен

В городе прошел смотр школьных кабинетов. Его цель — совершенствование учебного процесса, внедрение научной организации труда, применение наиболее эффективных средств в обучении и воспитании детей.

Лучшими оказались кабинеты средней школы № 3. Оборудованные силами учителей и учащихся кабинеты русского языка и литературы, истории, физики, математики, химии являются своеобразными научными лабораториями. Новейшая аппаратура установлена в лингафонном кабинете, где изучаются иностранные языки.

На прошедшей здесь научно-практической конференции учителей, где обсуждался вопрос о дальнейшем совершенствовании кабинетной системы обучения, был одобрен опыт школы № 3.

К услугам горожан

В новом микрорайоне города открыто молодежное кафе. Объявлен конкурс на лучшее его название. Комсомольцы города намечают проводить в кафе вечера отдыха, где будут звучать стихи, вестись оживленные диспуты.

В микрорайоне открыт также на днях новый магазин по продаже хлебобулочных изделий.

В. ЧВОРО.

Производство жидкой каустической соды на азотнотуковом заводе — одно из передовых. Совсем недавно коллектив освоил проектную мощность. Выпускаемая им продукция по качеству значительно превышает первую категорию.

В решающем году пятилетки все отделения производства не снижают темпов ударной работы.

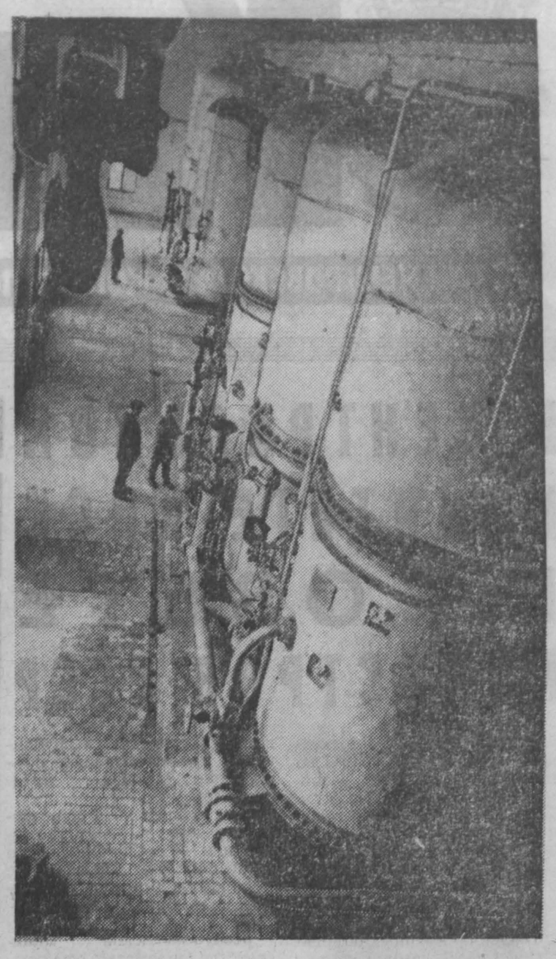

НА СНИМКАХ: за пультом управления центрифугами лучшие люди цеха — старший аппаратчик Николай Федорович Болдырев и фуговщик Иван Степанович Моспан; здесь производится жидкий каустик.

Фото В. Грызыхина.

г. Кемерово.

● ПАРТИЙНАЯ ЖИЗНЬ

ПРАВО НА РУКОВОДСТВО

У одного из секретарей райкома на приеме — коммунист тов. Солдатов из колхоза имени Калинина. Прибыл сняться с партийного учета.

Солдатов — механизатор, уважаемый на селе человек, всю жизнь прожил здесь, имеет свой дом и ранее не собирался никуда уезжать. Поводом к от'езду явилось невнимательное отношение администрации к его жене — ветсанитару на ферме, незаконно освобожденной от работы. Партийная организация не проявила принципиальности, не вмешалась, и колхоз потерял опытного механизатора.

По частному случаю, который произошел в колхозе им. Калинина, провели беседу с руководителями хозяйства. Но убедились, что факт далеко не частный. При такой обстановке, о какой рассказал Солдатов, дела в коллективе идут хуже, нанося урон закреплению кадров.

Процесс сокращения рабочей силы и населения в сельском хозяйстве страны в общем закономерен, но, как показывают наблюдения и исследования, протекает он неравномерно. В одних населенных пунктах и сельскохозяйственных предприятиях сложились стабильные кадры, и текучесть их минимальна. В других... Впрочем, вот данные. За последние три года население в районе сократилось на 12 процентов. В то же время в колхозе имени Кутузова, совхозе «Кубитетский» количество рабочей силы уменьшилось лишь на три процента. В совхозе же «Искра» — более чем на 17 процентов.

Причин текучести много. В этих заметках пойдет речь о тех причинах, которые связаны с влиянием моральных факторов на стабильность кадров, и о том, как эти причины устранить.

Авторитет руководителей, отношения их с коллективом, чуткость и высокая требовательность имеют огромное влияние на закрепление работников. Учитывая это, в последние годы парторганизации района уделяют все большее внимание воспитанию партийных, советских и хозяйственных руководителей, широкому внедрению методов и норм взаимоотношений, присущих социалистическим общественным отношениям.

В этой связи возник вопрос: как же работают в передовых хозяйствах партийные организации в этом направлении?

На Борисоглебской ферме совхоза «Восточный» — две бригады. Возглавляют их коммунисты А. М. Каменский и А. И. Троянов. Партийная организация, заслушивая время от времени их отчеты по различного рода кампаниям, просит, как правило, не сводку доложить. Сводка и без того известна. Как они строят свои взаимоотношения с людьми, как воспитывают их — об этом идет речь. Будь внимателен к людям, об'ективно цени труд каждого товарища, создавай обстановку высокой требовательности ко всем работающим, обстановку высокой деловитости, взаимного уважения, доброжелательности. Вот требования партийной организации к тт. Каменскому и Троянову.

Такой подход к руководителям себя оправдывает. Между бригадами идет действенное трудовое соперничество, усилилась состязательность. Все члены коллектива ежедневно знают результаты работы своих товарищей.

На протяжении ряда лет Самсоновское отделение Итатского совхоза отставало по всем показателям от других отделений. В прошлом году управляющим отделением был назначен бывший секретарь партийной организации Новотроицкого отделения П. П. Тетерев. Направляя его на трудный участок, в парткоме сказали:

— Мы знаем тебя, Петр Павлович, как человека трудолюбивого, принципиального, требовательного. Ты всегда с доверием относился к людям. С этого начинай и на новом месте. Тогда и здесь сумеешь завоевать уважение и поддержку коллектива.

Так он и действовал. Коллектив оценил справедливые требования руководителя, поддерживает его. Улучшились дела в отделении. По надоям молока оно вышло на одно из первых мест в совхозе.

Опыт работы с руководящими кадрами в совхозах «Восточный», «Итатский» заслуживает того, чтобы учить на нем других. Решили вопросам стиля работы командира производства, взаимоотношениям в коллективе посвятить несколько занятий семинара секретарей партийных организаций, занятия в системе экономического обучения руководящих кадров среднего звена. Вопросы эти нашли свое место в планах работы бюро райкома, парткомов совхозов, колхозов. Наряду с экономическими вопросами рассматриваются и изучаются вопросы управления производством, роли и места руководителя в системе управления предприятием.

Многие из руководителей не учитывают того обстоятельства, что их авторитет не приходит вместе с приказом или постановлением о назначении на должность, а должен завоевываться самоотверженным служением делу. И в практике не раз замечаешь, как одни и те же указания и распоряжения в одних коллективах беспрекословно выполняются, в других — превращаются в говорильню, и делу наносится ущерб. Одни распоряжения отдаются с криком — и не выполняются, другие спокойным тоном — и четко выполняются.

Помню один из семинаров секретарей партийных организаций. Там мы не просто высказали эти мысли. Мы нашли примеры, близкие, известные многим, чтобы наглядно убедить, что значит уважительное отношение к человеку, как это важно для создания здорового микроклимата.

Вот эти примеры.

Многие годы руководят совхозом «Ступишинский» П. С. Ломов, колхозом имени Кутузова — А. П. Поморцев. Их авторитет создавался годами, завоеван глубоким знанием дела, организаторскими способностями, правильным отношением к людям, заботой о их нуждах, последовательностью в своих поступках и делах. Люди знают: что пообещали Ломов и Поморцев, они выполнят, распоряжения, которые они дают, будут проверены и безусловно выполнены.

В районе широко известен такой факт. Отслуживший в армии солдат возвращался домой. Прибыл в Ступишино. До родного села оставалось еще 30 км. Ломов лично поехал с ним, побывал в семье, поговорил с родителями. После такого внимания со стороны директора солдат остался работать в совхозе.

Подобных случаев в обоих хозяйствах много. Здесь стали правилом торжественные проводы в армию, постоянная переписка с солдатами, коллективные и индивидуальные встречи с учащимися, заканчивающими восьмые и десятые классы, систематические контакты со школьными коллективами. Многие выпускники школ учатся в институтах, техникумах по направлению хозяйств и являются их стипендиатами, многие остаются работать в хозяйствах и продолжают учиться заочно.

В газетной статье невозможно привести все ситуации, которые могут сложиться между руководителем и подчиненным, и не может быть такой книги или инструкции, где возможно было бы изложить, как действовать в каждой ситуации. Их тысячи, и помочь руководителю могут только его опыт, его умение уважать человеческое достоинство, глубочайшее уважение к людям. Может и обязана помочь руководителю в его работе с людьми партийная организация, которая повседневно видит, как действует командир производства.

Создать хорошую обстановку деловитости, доброжелательности — задача нелегкая. Но ее надо решать. От этого будет зависеть успешное выполнение планов девятой пятилетки, планов КПСС по воспитанию человека коммунистического будущего. Районный комитет партии, парторганизации района принимают меры к созданию во всех коллективах хорошего морального климата. Таким образом мы будем повышать и далее политическую и трудовую активность людей, добиваться закрепления кадров на селе.

Г. САФРОНОВ,
первый секретарь
Тяжинского
райкома КПСС.

Кузбассу отвечают

«ДО УМА И СЕРДЦА КАЖДОГО»

Так называлась передовая статья, опубликованная в «Кузбассе» 14 февраля с. г. Она была обсуждена в ряде горкомов и райкомов КПСС.

Вот что сообщил нам секретарь Юргинского горкома КПСС В. Н. Землянов:

«По пропаганде материалов торжественного заседания, посвященного 50-летию образования СССР, горкомом партии разработаны мероприятия. В производственных коллективах прошли читки, беседы, митинги трудящихся. В цехах машиностроительного завода выступила депутат Верховного Совета В. И. Игнатенко. Проведены семинары лекторов, докладчиков, политинформаторов и агитаторов. Материалы юбилейной сессии изучаются в системе партийного образования. По разделам доклада Л. И. Брежнева прочитано более 80 лекций, состоялись встречи руководителей партийных, советских и хозяйственных органов с населением города. В Доме культуры «Победа» открыт лекторий «Решения XXIV съезда КПСС — в жизнь».

«Статья обсуждалась на совещании в отделе пропаганды и агитации. Составлены мероприятия, — пишет секретарь Мариинского горкома КПСС К. И. Брылева. — С лекторами, докладчиками, политинформаторами, работниками культуры проведены инструктажи, семинары. На крупных промышленных предприятиях образованы лектории и кинолектории по актуальным проблемам, изложенным в докладе Л. И. Брежнева.

В марте проведены очередные вечера-встречи руководителей города с трудящимися».

Обсуждена передовая статья и в Анжеро-Судженском горкоме партии. «Факты поверхностного подхода некоторых идеологических работников к выступлениям перед трудящимися имели место, — сообщает секретарь горкома КПСС А. А. Мальцев. — Отмеченные газетой недостатки обсуждались на пленуме городской организации общества «Знание». После публикации передовой статьи «До ума и сердца каждого» отдел пропаганды и агитации горкома КПСС разработал конкретный план по материалам торжественного заседания, посвященного 50-летию СССР, который сейчас претворяется в жизнь. Особое место в идеологической работе городского комитета партии занимают вопросы дальнейшего повышения политической и трудовой активности коллективов».

Действенные меры приняты по выступлению газеты и Чебулинским райкомом партии. Как пишет в редакцию первый секретарь райкома КПСС П. К. Борисов, об усилении идейно-политической работы в свете требований XXIV съезда КПСС шел разговор на районном собрании партийного актива. Проведено разъяснение материалов юбилейной сессии во всех коллективах. Агитаторы, пропагандисты, лекторы и политинформаторы продолжают выступать с беседами перед населением, в которых раскрывают смысл и значение доклада Л. И. Брежнева о пятидесятилетии СССР.

СЕГОДНЯ — ДЕНЬ ОСВОБОЖДЕНИЯ ВЕНГРИИ

ЯРКИЙ ПРИМЕР БРАТСТВА

Одним из первых после российского пролетариата взял власть в свои руки венгерский народ, провозгласивший 21 марта 1919 года создание Венгерской Народной Республики. Республика сразу же предложила Советской России заключить военно-оборонительный союз. В. И. Ленин в связи с этим поставил задачу: «...установить прочную связь по железным дорогам с Советской Венгрией».

Несмотря на собственное неимоверно тяжелое положение, Советская Россия оказывала военную и экономическую помощь Советской Венгрии. В нашей стране на стороне революции сражалось около ста тысяч венгерских интернационалистов.

В Сибири в Томской губернии вели революционную работу Бела Кун и Ференц Мюннних. Многие венгры вступили в красногвардейские отряды в Анжеро-Судженске. На Мариинском фронте сражался интернациональный отряд Матэ Залка. В память об этом суровом и славном времени поставлен в Мариинске обелиск интернациональной верности. Уже тогда отношения между Венгрией и Россией явились ярким примером практического применения принципов пролетарского интернационализма.

Но Советская Венгерская Республика после 133 дней пала под ударами военных сил Антанты. Завоевания республики были потоплены в крови. В Венгрии воцарился Хорти, установивший фашистский режим.

☆ ☆ ☆

Венгерский народ всегда помнил о республике трудящихся, и великое дело, начатое в марте 1919 года, восторжествовало после освобождения Венгрии от фашизма.

Настал день, когда Советское информбюро сообщило: «В результате наступления... 4 апреля 1945 года войска 2 и 3-го Украинских фронтов завершили освобождение от немецких захватчиков всей территории Венгрии». В составе советских войск этих фронтов сражались и сибирские полки, сформированные в Кузбассе. Неувядаемой славой покрыли себя 845-й ордена Суворова Ясский полк, 847-й стрелковый Кишиневский полк, 849-й ордена Кутузова и ордена Александра Невского полк.

В 1945 году свершилось то, чего так страстно желал венгерский трудовой народ, во имя чего, не жалея жизни, сражались советские воины.

В Будапеште на горе Геллерт высится монумент Освобождения в память о 140 тысячах советских солдат, отдавших свои жизни за свободу Венгрии. Память о них священна для венгерского народа.

Решающей вехой в развитии всестороннего сотрудничества наших стран явилось подписание 18 февраля 1948 года Договора о дружбе, сотрудничестве и взаимной помощи между Советским Союзом и Венгерской Народной Республикой. На основе этого договора советские войска пришли на помощь революционному рабоче-крестьянскому правительству Я. Кадара в трудные дни контрреволюционного мятежа 1956 года. Для ликвидации его последствий СССР предоставил Венгрии кредиты на сумму около миллиарда рублей.

В борьбе за укрепление диктатуры пролетариата, за социалистическое преобразование страны развивалась новая Венгрия, занявшая равноправное место в социалистическом содружестве. С каждым годом крепнут братские связи между КПСС и ВСРП. Под руководством своего боевого авангарда венгерские трудящиеся добились выдающихся успехов. Сегодня венгерская промышленность производит продукции в восемь раз больше, чем в 1938 году, «Страна миллионов нищих» превратилась в развитое индустриально-аграрное государство.

Важную роль в строительстве развитого социализма в Венгрии играют многосторонние связи с Советским Союзом. Более шести тысяч венгерских и двух тысяч советских специалистов взаимно изучали передовые методы труда. Тесные контакты друг с другом поддерживают почти 300 советских и венгерских институтов и предприятий.

При содействии СССР в Венгрии построено около 60 крупных предприятий, которые производят от общего количества электроэнергии пятую часть, горячекатаного листа — четвертую, чугуна и стали — одну треть, азотных удобрений — более половины, холоднокатаного листа и кокса — сто процентов. В свою очередь, только фирма «Комплэкс» поставила для нашей страны тридцать заводов по консервированию овощей и фруктов.

На долю СССР приходится около 35 процентов внешней торговли Венгрии, которая занимает в нашем товарообороте пятое место. Советский Союз удовлетворяет свыше 50 процентов импортных потребностей ВНР в коксе и хлопке, более 90 — в железной руде и нефти, около 95 процентов — в чугуне. В Венгрию поступают советские автомобили, горношахтное, транспортное и другое оборудование, сельскохозяйственная продукция, товары народного потребления.

Встречный поток товаров из ВНР составляет более половины радиотехнических изделий и дизель-поездов, идущих на экспорт, около трех четвертей оборудования для легкой, пищевой и химической промышленности, почти 90 процентов сооружаемых в Венгрии на экспорт судов.

Сегодня сотрудничество между обеими странами развивается на основе международного социалистического разделения труда, предусматриваемого Комплексной программой социалистической экономической интеграции.

Венгрия поставит нам за пятилетку около полутора миллионов узлов и деталей для автомобиля «Жигули» Взамен получит около 60 тысяч этих машин.

В СССР направляется венгерский глинозем, который превращается на наших заводах в алюминий, отправляемый в Венгрию. Разницу в цене она покрывает поставками товаров народного потребления.

При содействии нашей страны в ВНР сооружается завод по производству этилена и пропилена с последующим поступлением этих продуктов по этиленопроводу в Советский Союз.

Вместе с другими странами СЭВ Венгрия строит на нашей территории комплексы по производству картона, асбеста. Усть-Илимский целлюлозно-бумажный комбинат, крупнейший металлургический комбинат на базе КМА, которые, начав производство продукции, будут снабжать ею братские страны.

Доброй славой пользуется в Венгрии продукция более тридцати основных наименований, изготовляемая почти двадцатью кузбасскими предприятиями. Киселевский и Кузнецкий машзаводы, Прокопьевский завод шахтной автоматики экспортируют в ВНР горношахтное оборудование и запчасти. Заводы «Кузбассэлемент» и «Кузбассэлектромотор» — электрооборудование, КМК и Запсиб — металлопрокат. Кемеровский анилинокрасочный, Анжеро-Судженский и Новокузнецкий химико-фармацевтические заводы шлют химпродукты, красители, медикаменты. Хорошо известны на венгерских предприятиях кузбасские уголь и алюминий...

Венгерские товары в Кузбассе используются для нужд предприятий и снабжения населения. Удобны в эксплуатации автобусы «Икарус». Многие клиники оборудованы великолепной венгерской аппаратурой. Работают на химических заводах, на предприятиях легкой и пищевой промышленности области венгерские машины и механизмы. Торговая сеть Кузбасса получает венгерскую мебель (на 200 тысяч рублей в прошлой пятилетке), модельную обувь (почти на 10 млн. рублей). Знакомы кузбасским покупателям швейные изделия и трикотаж с маркой «Хунгариэкспорт». Ежегодно завозятся тысячи тонн свежих и консервированных фруктов, овощи, марочные вина...

Рассказ о связях Кузбасса с Венгрией был бы неполным, если не упомянуть о тех теплых и дружеских отношениях, которые сложились и расширяются между нашей областью и нашим побратимом — Ноградской областью ВНР. Эта дружба стала традиционной. Она охватывает все стороны хозяйственной и культурной жизни Крепнущие отношения между Кузбассом и Ноградской областью вносят определенный вклад во всестороннее сотрудничество Советского Союза с Венгерской Народной Республикой.

В. КУЗНЕЦОВ.

г. Кемерово.

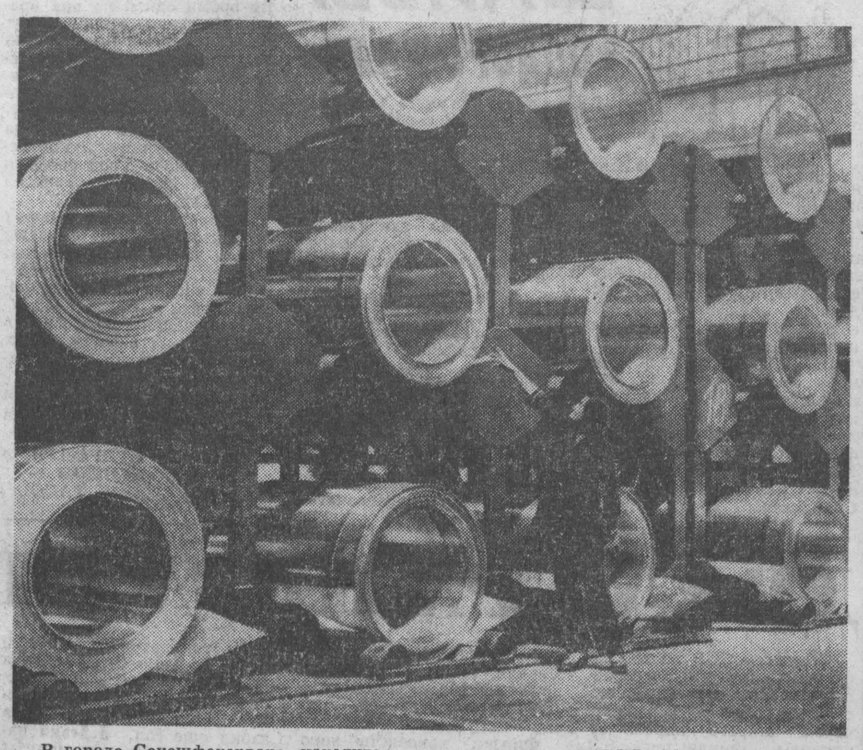

В городе Секешфехерваре находится крупнейший в Венгрии комбинат по производству изделий из алюминия (на снимке), построенный с советской помощью.

Заключенное десять лет назад советско-венгерское соглашение о сотрудничестве в области производства глинозема и алюминия дало мощный толчок дальнейшему развитию алюминиевой промышленности ВНР. Металл, выплавленный в СССР из венгерского глинозема, целиком возвращается в страну. Республика концентрирует основные усилия на добыче бокситов, Советский Союз применяет свою волжскую электроэнергию в непосредственной близости от ее производства.

Фото МТИ—ТАСС.

ИМЕНИ 4 АПРЕЛЯ

Когда секретарь заводского парткома Андраш Кашик сказал, что в прошлом году их предприятию исполнилось сто семьдесят лет, я подумал, что он оговорился. Но мне показали юбилейное издание истории завода «От мельничного решета до теплоэлектростанции», где рассказывается о том, как возникшая на заре прошлого века мастерская предприимчивого Иштвана Рэка стала теперь одним из крупнейших в Венгрии промышленных предприятий.

Настоящая история машиностроительного завода имени 4 Апреля началась после освобождения Венгрии от фашизма.

— До войны на заводе было занято всего пятьсот человек, а сейчас — две с половиной тысячи. В несколько раз увеличился об'ем производства, — говорит ветеран предприятия Ференц Фодор.

— Продукция теперь совершенно другая, — вступает в разговор директор Матяш Летаи. — Наше предприятие, например, участвует в оснащении атомной электростанции, сооружаемой в Пакше по советским проектам, мы монтируем на ней системы водоснабжения. Накопленный опыт позволит нам специализироваться в рамках СЭВ на производстве некоторых видов оборудования для атомных электростанций.

— На завод я приехал в первые дни освобождения страны, в апреле 1945 года, с попутным советским военным грузовиком, — вспоминает рабочий Андраш Тенке. — У меня на душе защемило при виде безмолвных полуразрушенных корпусов. Но вот я увидел Эде Бланка, потом пришли другие, а вскоре на наше предприятие прибыл советский офицер Бабкин. Он пригласил нас на совещание и предложил начать работу по восстановлению завода.

Среди тех, кто первым после освобождения пришел на завод, был и литейщик Ференц Фодор. Он до сих пор хранит удостоверение, подписанное военным комендантом завода старшим лейтенантом В. Бабкиным.

— С чего мы начали? — переспросил Ференц Фодор. — Решили привести в порядок цехи, разобрать завалы. Трудились все — рабочие, инженеры, служащие. Приходили помогать даже члены семей. Советские солдаты снабжали нас едой, одеждой, инструментами. Не было электроэнергии, не хватало топлива, станки приходилось крутить вручную. Уголь возили на тачках.. Наконец, ожил литейный цех, за ним начал действовать токарный...

С первых дней после освобождения хозяевами завода стали рабочие. Они вдохнули в него жизнь, наладили выпуск котельных установок.

В 1950 году коллектив решил назвать предприятие именем 4 Апреля — в честь того дня, когда Советская Армия завершила освобождение страны от фашизма. В период индустриализации народной Венгрии завод строил новые цехи, обновлял станочный парк. Одновременно шел процесс совершенствования традиционной продукции, внедрения в производство новых изделий. Сейчас завод выпускает теплотехнические установки, термогенераторы, холодильные установки... Оборудование с маркой «4 Апреля» не раз отмечалось премиями на международных промышленных ярмарках.

Разговор заходит о профсоюзных делах.

— Ежегодно, — говорит председатель завкома Иожеф Иллеш, — по льготным профсоюзным путевкам в доме отдыха на берегу озера Балатон проводят отпуск около двухсот наших рабочих. Есть у нас заводские ясли, детский сад, клуб, столовая, стадион.

Многие молодые рабочие учатся в техникумах и институтах, получая от предприятия стипендию. По договору, после окончания учебы они вернутся на завод.

У завода сложились тесные связи с советскими внешнеторговыми предприятиями.

— Мы экспортируем в СССР паровые котлы, котельное оборудование и промышленные холодильные установки, — говорит директор Матяш Летай. — Наши термогенераторы, которые демонстрировались на прошлогодней выставке в Москве «Сельхозтехника-72», вызвали большой интерес у советских специалистов.

Машиностроители радушно принимают у себя советских гостей, лучшие рабочие в качестве поощрения награждаются путевками на поездку в Советский Союз. По случаю 50-летия образования СССР заводские комсомольцы провели викторину о Стране Советов, в которой приняли участие все производственные участки.

Трудящиеся района Келенфельд, где находятся корпуса завода имени 4 Апреля, установили дружеские связи с городом Горловка, в котором родился советский парламентер капитан Остапенко, подло убитый фашистами на окраине Будапешта. В Горловке побывала венгерская делегация. А вскоре келенфельдцы горячо встречали гостей из Горловки, среди которых была дочь капитана Остапенко.

В честь 28-й годовщины освобождения Венгрии машиностроители завода имени 4 Апреля решили установить дружеские связи с коллективом одного из горловских предприятий.

М. ПОПОВ,
соб. корр. АПН.
Будапешт.

СКАЛЬПЕЛЕМ ПО КОШЕЛЬКУ

В Соединенных Штатах скальпель врача куда как универсален. Он служит не только для облегчения страданий больного, но и весьма эффективен в руках ловкого эскулапа как инструмент грабежа. Если ваше здоровье застраховано на солидную сумму, а вы попали на операционный стол, — считайте, что это равносильно налету гангстеров на ваш дом. Вам могут вырезать заодно с аппендиксом еще и часть здорового желудка, удаление которого, по расценкам страховки, стоит особенно дорого.

Если коварный инфаркт миокарда застанет американца на улице, то полиция или пожарные обязаны доставить его в ближайшую больницу. Гораздо хуже, если это произойдет в помещении: «скорая помощь» оставит больного лежать на полу, пока не получит минимум 60 долларов за госпитализацию. Для сердечного приступа следует также «выбирать» улицу поближе к дешевой больнице, так как в лечебном заведении для богатых пребывание стоит в два раза дороже, да и увидев потертый костюм больного, там дважды подумают, принять или не принять его.

Президент США Р. Никсон как-то сделал неутешительное признание в том, что «мрачная угроза катастрофически высоких цен за медицинское обслуживание нависает над большинством народа Америки». Недавно стало известно, например, что жители города Элида, штат Огайо, пустили шапку по кругу, чтобы собрать шесть тысяч долларов для оплаты счета, предъявленного госпоже Вагнер за 12-часовое пребывание ее мужа в больнице, закончившееся смертью, 24 миллиона американцев, которые не в состоянии пользоваться системой страхования здоровья, много раз подумают, прежде чем пойти на прием к врачу, поскольку только вход в кабинет стоит 8 долларов. Есть больницы в Америке, которые отказываются принимать больных даже в критическом состоянии без взноса 400 долларов. В больницах Калифорнии одна няня приходится на 70 пациентов. На обширных пространствах от Аппалачей до Небраски люди вынуждены добираться по 350—400 километров до ближайшей больницы. В 130 округах штата Иллинойс вообще нет никаких медицинских учреждений.

Известны многочисленные факты, когда волнения по поводу того, где достать деньги на лечение, значительно ухудшали состояние здоровья не только заболевшего, но и его близких. Жителю Нью-Йорка Роберту Шульцу, к примеру, сын которого два года лежал в больнице с тяжелой травмой, предъявили к оплате счет в 60 тысяч долларов. Страховая компания нашла лазейку для того, чтобы отвертеться от оплаты лечения и переложить все расходы на отца. Потрясенный Шульц едва не отправился сам на тот свет из-за серии сердечных приступов. Это прибавило к счету еще 4 тысячи долларов.

Жителя Денвера, штат Колорадо, Де Витта, страховая компания «нагрела» на две тысячи долларов — сумму, которую тот зарабатывает за целый год. Дело в том, что у Де Витта родился сын, которому необходимо было сделать операцию ценой в две тысячи долларов. Но компания отказалась оплачивать счет, поскольку-де она не отвечает за здоровье новорожденных в течение первых пятнадцати дней их жизни.

Здравоохранение США стало большим бизнесом. 350 тысяч врачей, 7.500 больниц и 1.800 страховых компаний монопольно распоряжаются здоровьем людей, любыми путями выколачивая баснословные барыши. Бизнес на здоровье американцев вырос за последние годы на 300 процентов. Его годовой оборот — 65 миллиардов долларов! В операционных некоторых больниц стоят телевизоры, постоянно включенные на канал новостей бизнеса: дельцы в белых халатах желают знать, как идут их дела на бирже.

В соответствии с экономическими законами империализма прогрессирует концентрация и монополизация в этой сфере. В частности, установлено, что в Вашингтоне половину всех платежей от пациентов города получили 54 врача. В трущобах больших городов, таких, как Чикаго, где один врач обслуживает по сто пациентов в день, больных за солидную мзду «лечат» по телефону. Один из «телефонных лекарей», выехав в Арканзас для прохождения военной службы, не прекратил «телефонного бизнеса». Он продолжал «лечить» по междугородным линиям связи до 1.190 клиентов в месяц.

Б. БАННОВ,
(АПН).

ОКНО В МИР

РИТМЫ МОГУЧЕГО СЕРДЦА

СОФИЯ. (**Корр. АПН**). «Энергетическое сердце Болгарии» — так называют комплекс, строящийся близ города Бобов-Дол. Это один из крупнейших объектов шестой болгарской пятилетки.

Комплекс включает рудник мощностью 1,5 миллиона тонн угля в год, ТЭЦ и гидроузел. Рудник будет снабжать ТЭЦ углем, а гидроузел улучшит промышленное водоснабжение города Станке Димитров и поможет оросить еще 10 тысяч гектаров земли в плодородном Кюстендильском округе.

ТЭЦ «Бобров-Дол» — первая станция такой мощности, полностью спроектированная в Болгарии. Здесь будет установлена электронно-вычислительная машина для управления теплотехническими процессами. Турбины поставит Советский Союз, котлы — Польша, машины для удаления шлака — Венгрия, высоковольтную аппаратуру — ГДР. В 1974 году вступят в строй электростанция, гидроузел, первая очередь рудника.

Ю. ГЕОРГИЕВ.

ГАЛАЦ ВОЗВОДИТ ДОМНЫ

БУХАРЕСТ. (**Соб. корр. АПН**). На металлургическом комбинате в городе Галаце в строй действующих объектов вступил коксохимический завод. Задуто пламя в первой батарее завода, которая состоит из 62 коксовых камер. Одновременно с увеличением производства идет реконструкция предприятия. Возводятся две новые доменные печи, расширяется сталелитейный цех, строится вторая очередь коксохимического завода. После реконструкции металлургический гигант в Галаце будет выпускать почти половину всей стали, производимой Румынией.

С. ЦИСАНОВ.

ДЛЯ БЛАГА НАРОДА

ПХЕНЬЯН. (**Соб. корр. АПН**). Печать КНДР сообщает об итогах выполнения плана за прошлый год фармацевтической промышленностью. В 1972 году предприятия республики выпустили лекарств и медицинских препаратов на 15 с половиной процентов больше, чем в предыдущем году. Фармацевтическая промышленность Кореи — детище народной власти. Во времена японского господства в стране не производилось ни одного, даже простейшего лекарства. Сейчас предприятия КНДР производят препараты, используемые в европейской медицине, а также издавна известные на востоке Азии.

В стране введено бесплатное медицинское обслуживание населения. За годы народной власти средняя продолжительность жизни в стране увеличилась на 26 лет.

Ф. ЛЕСКОВ.

ДОБРОСОСЕДСТВО И СОТРУДНИЧЕСТВО ВО ИМЯ МИРА

6 апреля этого года советско-финляндскому договору исполняется 25 лет. Этот договор имеет важное значение не только для финнов и советских людей, но и для остального мира. Сквозь призму опыта послевоенных советско-финляндских отношений ищущие найдут ответ на один из ключевых вопросов современности: возможно ли мирное сосуществование между государствами с различными социальными системами, способно ли оно превратиться в плодотворное сотрудничество?

Своим двадцатипятилетним существованием советско-финляндский договор доказал, что в его основе заложена в высшей степени жизнеспособная идея. Все эти годы договор постоянно подкреплялся конкретными делами. Все эти годы СССР и Финляндия не только стремились жить как добрые соседи, но и постоянно развивали сотрудничество во всех сферах двусторонних отношений, искали и находили общие позиции для приложения своих мирных усилий и инициатив, направленных на преобразование природы межевропейских отношений в целом.

Советский Союз и Финляндия живут рядом уже свыше 55 лет. Великая Октябрьская социалистическая революция создала предпосылки для независимости финляндского государства. Основатель Советского государства великий Ленин всячески способствовал реализации этих предпосылок, придавал большое значение дружественным связям между двумя народами.

Однако прочные основы советско-финляндского добрососедства утвердились не сразу. Реакционные круги Финляндии постарались сделать все, чтобы первые этапы сотрудничества были принесены в жертву их линии антисоветизма. Это привело к участию Финляндии в военных походах против первой страны социализма.

Сделанный Финляндией после второй мировой войны новый выбор стал известен под именем внешнеполитической «линии Паасикиви — Кекконена». «Наша цель состоит в том, — говорил президент Ю. Паасикиви в сентябре 1945 г., — чтобы пробудить доверие и рассеять подозрения у Советского Союза в отношении нас... Это является необходимой предпосылкой для улучшения прежних неудовлетворительных и даже враждебных отношений и для установления прочной дружбы между Финляндией и Советским Союзом».

Эта конструктивная линия встретила полное понимание у советских людей. Договор 1948 г. выразил и закрепил эту взаимную добрую волю. За истекшие годы срок действия договора уже дважды продлевался, что само по себе является наглядным подтверждением глубокой заинтересованности обеих сторон идти вперед по намеченному пути. В речи на открытии нового состава парламента в прошлом году президент Финляндии Урхо Кекконен имел все основания сказать: «Наше отношение к нашему соседу, Советскому Союзу, покоится на твердой, построенной на взаимном доверии, основе».

В политической области дальнейшему углублению взаимного доверия в большой степени способствует установившаяся практика регулярных личных контактов советских руководителей с президентом Кекконеном. Все эти встречи и обмены мнениями на высшем уровне, как правило, проходят в духе взаимопонимания и сердечности. Во время одной из таких встреч в Москве в августе прошлого года с советской стороны была вновь дана высокая оценка проводимому Финляндией внешнеполитическому курсу, который, основываясь на советско-финляндском договоре, гарантирует неуклонное развитие дружбы и сотрудничества с Советским Союзом, выражает стремление Финляндии осуществлять миролюбивую нейтральную политику в интересах международного мира и безопасности и поддерживать дружественные отношения со всеми странами.

Опыт и рабочая основа советско-финляндских отношений в нынешних условиях весьма гармонично увязываются с общим развитием обстановки на европейском континенте и во всем мире. Особенно это касается Европы. Ныне здесь о внешней политике государств судят прежде всего по тому, что они делают для развития и закрепления международной разрядки. В этих условиях Финляндия с ее опытом развития отношений сосуществования и сотрудничества получила большие возможности в деле реализации миролюбивых инициатив на общеевропейской основе. И не случайно столица Финляндии — Хельсинки стала местом многосторонних консультаций по подготовке Общеевропейского совещания. В этом факте наглядно отражается ее авторитет в глазах других европейских правительств и народов. Таким образом, политика добрососедства, основанная на советско-финляндском договоре, стала важным фактором, благотворно влияющим на международные отношения в масштабах всей Европы.

Принципы равноправия и взаимной выгоды, заложенные в советско-финляндском договоре, весьма продуктивно реализуются и в материальной сфере. За 25 лет товарооборот между обеими странами вырос в 8 раз. Финляндия входит в число крупнейших торговых партнеров СССР из числа капиталистических стран. Советский Союз является для нее важным поставщиком минерального топлива, проката черных металлов, цветных металлов, хлопка, химикатов, станков, различной аппаратуры, лесоматериалов. Со своей стороны Советский Союз — крупнейший покупатель продукции финского судостроения и машиностроения, оборудования для бумажно-целлюлозной промышленности, товаров широкого потребления. Советские специалисты монтируют советское оборудование на первой финской атомной электростанции, участвуют в расширении металлургического комбината в Раахе. Финские фирмы строят крупный леспромхоз на советской территории в Пяозерах, участвуют в модернизации целлюлозно-бумажного комбината в Светогорске. Невозможно перечислить все примеры подобного двустороннего сотрудничества.

Все эти факты убедительно говорят о том, что развитие советско-финляндского сотрудничества определяется не кон'юнктурными моментами, а долговременными, коренными интересами обоих народов. Взаимное доверие стимулирует сотрудничество, а растущее сотрудничество укрепляет доверие. В этом доверии, сцементированном богатым четвертьвековым опытом, — главный политический капитал нашего добрососедства. И не удивительно, что противники советско-финляндского добрососедства, — а такие не перевелись еще и в самой Финляндии, — не находя для себя аргументов в конкретной действительности, вынуждены искать эти «аргументы» в багаже предрассудков прошлого. Безнадежные пленники антисоветизма вновь и вновь ворошат этот багаж, извлекая из него нелепые домыслы, вроде того, что современная Финляндия, мол, играет роль «стража русских интересов». Эти попытки противопоставить коренные интересы советского и финляндского народов так же стары, как и сама политика раскола Европы, как стремление поссорить советских людей и финнов.

Четверть века спустя после завершения самой кровопролитной в истории войны народы Европы обрели не только надежды на прочный мир, но и реальные доказательства возможности осуществления этих чаяний. В советско-финляндских отношениях эти доказательства находят наиболее предметное выражение. В достигнутое вложены и колоссальный труд, и хорошо осознанный взаимный интерес. И когда Европа обретет прочные основы для мирных отношений, сотрудничества и безопасности, нынешнее и грядущее поколения с благодарностью воздадут должное тем, кто был первопроходцем сосуществования и добрососедства.

С. БЕГЛОВ,
политический обозреватель АПН.

● ВПЕЧАТЛЕНИЯ ТЕЛЕЗРИТЕЛЯ

ИНТЕРЕСНЫЕ ВСТРЕЧИ

Много их, на нашей Кузнецкой земле, добрых, бескорыстных людей, по-настоящему влюбленных в свое дело, в свою работу. О них, этих людях, пишут очерки и книги, но даже самый талантливый очеркист не сможет передать той непосредственности общения, которая возникает при встрече с человеком. А вот телевидение это сделать в силах.

В минувшую субботу на экранах телевизоров вспыхнуло короткое слово: «Встречи». И встречи эти тоже были короткими — пяти—шестиминутными. Но за этой кратковременностью мне виделся большой и кропотливый труд операторов, режиссеров, звукооформителей Кемеровской студии телевидения. Труд отбора! Увидеть главное, запечатлеть как бы невидимое, никем до того не подмеченное!

У аппаратчицы Кемеровского азотнотукового завода, депутата Верховного Совета СССР Клавдии Егоровны Бекетовой большая и интересная биография. И я представляю, как легко распылиться и потом сожалеть, что за короткое время передачи не все сказали, не обо всем поведали. А вот наши телевизионники (жаль, что «встречи» проходили без титров, хотя бы в конце передачи следовало назвать имена организаторов этих «встреч») сумели создать цельный полнокровный характер женщины-труженицы, женщины—государственного деятеля.

И особенно мне приятно было увидеть на экране своего друга и товарища по перу Виктора Баянова, которого работники студии телевидения показали не только как машиниста тепловоза, а в первую очередь, как поэта. Поэта, чьи стихи зовут всей душой и сердцем любить и лелеять землю, на которой живем мы, на которой живут и трудятся бригадир строителей Геннадий Александрович Сахаров, мастер загрузки доменного цеха Запсиба Борислав Ефимович Жарков, все те, с кем мы встретились в минувшую субботу, и те, с кем, надеюсь, нас еще познакомят работники студии.

Пусть подобные встречи будут почаще! И, желательно по первой программе!

О. ПАВЛОВСКИЙ,
писатель.

МИНУТНОЕ ДЕЛО

Сообщите, пожалуйста, в каком месте нашей области располагается Ерунаковский район, где будут строиться два угольных разреза и новый город Кузбасса — Ускат. Когда это будет?

Е. БАБКИНА.
г. Междуреченск.

Слово для ответа — заведующему отделом по делам строительства и архитектуры при облисполкоме **Григорию Александровичу Глотову:**

— Ерунаковский промышленный район располагается севернее Новокузнецка, за Ильинским жилым массивом.

Ерунаковский угольный разрез будет строиться у села Ерунакова на левом берегу Томи. Талдинский разрез — у деревень Малая и Большая Талда Прокопьевского района. Город с условным названием Ускат будет сооружаться на месте нынешнего села Красулина Новокузнецкого района.

Сейчас идут проектные работы по освоению района. Их ведут новосибирский институт «Сибгипрошахт» и еще десять проектных институтов, в том числе и кузбасские. Начало первых работ на этом строительстве предполагается в 1975 году.

●

Какие сорта помидоров лучше всего выращивать в нашей области? Когда нужно сеять семена на рассаду? Как обрабатывать семена перед высевом?

Ф. ХМЕЛЕНОК.
г. Топки.

Консультацию дает старший агроном группы овощей и картофеля областного производственного об'единения совхозов **Рита Ивановна Савкина:**

— Сортоиспытания показали, что лучшими для наших условий являются два сорта помидоров: «Талалихин» и «сибирский скороспелый». Их и рекомендуется выращивать.

Сеять семена на рассаду полагается с 15 марта и в первой декаде апреля.

Для посева необходимо отобрать полновесные семена. Те семена, которые всплывут в 5-процентном растворе поваренной соли, выбрасывают, а опустившиеся на дно — берут для посева.

До посева семена рекомендуется обработать против вирусных болезней: их сутки держат в растворе марганцовки (5 г марганцевокислого калия на 1 литр воды) или в растворе борной кислоты (0,2 г на 1 литр воды).

После этого необходимо провести семенам закалку. Намочить семена и 12 часов держать в тепле при комнатной температуре, а потом на трое суток в посуде поместить в снег.

Высаживают в грунт 60—70-дневную рассаду.

●

Какое моющее средство наиболее эффективно для стирки и отбеливания изделий из шелковых и синтетических тканей?

Т. ИВАНЦОВА.
г. Кемерово.

Читательнице отвечает заведующая секцией шерстяных и шелковых тканей областной базы «Ростекстильторг» **Таисия Андреевна Цеханович:**

— Для стирки шелковых и синтетических тканей хорошо использовать порошки «Новость» и «Дарья». Отбеливать изделия из этих тканей лучше всего раствором хлорокса.

КИНОЭКРАН АПРЕЛЯ

Имя великолепного мастера документального кино Романа Кармена знакомо любителям кино. За прекрасные фильмы о рабочем классе «Повесть о нефтяниках Каспия» и «Покорители моря» Р. Кармен удостоен звания лауреата Ленинской премии. Киноэкран апреля откроется его новой работой — фильмом **«Пылающий континент».** «Пылающий континент» — большое художественно-публицистическое кинопроизведение. Съемки фильма велись в Чили, Перу, Венесуэле, Панаме. Использовались многочисленные и интересные архивные материалы США, Великобритании, латиноамериканских стран. За каждым эпизодом, за каждым кадром фильма встает жизнь народов Южной Америки — их прошлое, настоящее, будущее.

История жизни полковника Льва Маневича, крупнейшего советского разведчика, не укладывается в рамки обычных представлений о мужестве и таланте. Доброволец Красной Армии, комиссар бронепоезда в гражданскую войну, выпускник двух военных академий, военный летчик, наконец, разведчик. Этьен — таким именем Лев Маневич подписывал шифровки с разведданными. А в деловых кругах Австрии, Испании, Италии его хорошо знали как преуспевающего коммерсанта Конрада Кертнера. О необыкновенной судьбе Льва Маневича, человека, всю жизнь отдавшего Родине, расскажет двухсерийный фильм **«Земля, до востребования»,** поставленный режиссером В. Дорманом по мотивам одноименного романа Е. Воробьева на студии им. М. Горького. В роли Этьена снялся Олег Стриженов. Впервые на экране зрители увидят образ известного чекиста Яна Берзина (Старика). Он был учителем Рихарда Зорге. Льва Маневича и других незаурядных военных разведчиков.

Новый фильм Рижской киностудии **«Петерс»** также о чекисте — красном латышском стрелке, одном из ближайших соратников Ф. Э. Дзержинского, заместителе председателя Всероссийской Чрезвычайной Комиссии Якове Петерсе. Фильм «Петерс» — это рассказ о первых чекистах, об их мужестве и находчивости в трудные для молодого Советского государства минуты, когда в политической, военной и вооруженной борьбе против внутренних и внешних врагов новой власти закалялись органы государственной безопасности нашей страны.

«Петр Рябинкин» — новая работа режиссера Дамира Вятич-Бережных, поставленная по одноименной повести писателя Вадима Кожевникова на киностудии «Мосфильм». С Петром Сергеевичем Рябинкиным, мастером механического цеха, мы знакомимся в тот самый момент, когда он узнает о выдвижении его кандидатуры на пост секретаря партийного комитета завода. Петр Рябинкин — это собирательный портрет рабочего из того поколения советских людей, которые строили социализм.

Эта студия представлена еще фильмом **«На углу Арбата и улицы Бабулинас».** В центре сюжета — история любви греческого коммуниста Мемоса Янидиса и советской журналистки Ксении Троицкой. Встреча киногероев происходит в Москве, куда прилетает Янидис, чтобы поставить антифашистский фильм.

«Алые маки Иссык-Куля», или «Контрабандисты ТяньШаня» — так называется новая лента киргизских кинематографистов. В самом ее названии уже раскрыто то, о чем она рассказывает. Есть в фильме и погони, и перестрелки, и труднейшие горные переходы над пропастью по обледенелым тропам. Но все это не заслоняет главного — рассказа о героике 20-х годов, о той мужественной, беззаветной борьбе, которую вели с опасными врагами наши первые пограничные отряды. Герой фильма — пограничник Карабалта — простой человек, ощутивший себя хозяином и своей судьбы, и своей страны. В этой роли снялся популярный киноактер Сюйменкул Чокморов.

Вероятно, многим запомнились веселые, ловкие парни Петерис, Андрис и Эрминас — герои историко-приключенческого музыкального фильма рижских кинематографистов «Слуги дьявола». Вышло его продолжение — цветная широкоэкранная лента **«Слуги дьявола на чертовой мельнице»,** действие которой происходит в XVII веке в Риге и ее окрестностях. Правители города хотят сдать его шведам. В увлекательной форме фильм повествует о том, как «слуги дьявола» побеждают и продажных правителей Риги, и послов шведского короля, и «доблестных» воинов князя Радзивилла.

Голубоглазый певец России... Сергей Есенин. Невозможно представить Русь без его стихов так же, как и без стихов Пушкина, Лермонтова, Некрасова... В каждой строчке — Россия. Оживить на экране образы героев есенинской музы — задача сложная и даже дерзкая. И ее осуществил известный советский оператор, а теперь кинорежиссер Сергей Урусевский. Фильм получился необычный по форме. Здесь нет биографии поэта, хронологической точности в передаче событий его жизни. Здесь показаны поэтические образы музы Есенина — Анна Снегина, Прон Оглоблин, Танюша. Здесь сам поэт. «Что касается автобиографических сведений, — они в моих стихах», — писал Есенин. Именно стихи на фоне изумительных по красоте русских пейзажей и легли в основу кинопоэмы **«Пой песню, поэт...»,** поставленной киностудией «Мосфильм». В роли Сергея Есенина снялся С. Никоненко, Анны Снегиной — Н. Белохвостикова.

Несколько кинолент представит и зарубежный кинематограф. Японский юноша совершил убийство. Четыре жертвы— люди, первыми попавшиеся ему на глаза. Он убивал их из мести, ненавидя общество, которое ломало и калечило его все девятнадцать лет, прожитых им на свете. Но не о сенсационном маньяке-убийце поставил свой фильм **«Сегодня жить, умереть завтра»,** удостоенный Золотого приза на VII Московском международном фестивале, известный японский режиссер Кането Синдо. Автор прославленного фильма «Голый остров» вновь размышляет о духовном кризисе общества, в котором живет и работает, о страшной судьбе новых поколений.

Болгарский фильм **«Круги любви»** состоит из трех новелл. Действие происходит в старой Болгарии.

С творчеством французской актрисы Анни Жирардо встретятся зрители во французском фильме **«Старая дева».**

А. СТЕПАНОВА.
г. Кемерово.

ШАЙБЫ «ПОДОРОЖАЛИ»

Хоккеисты Чехословакии и Швеции первыми среди команд «большой тройки» выясняли на чемпионате мира «кто есть кто». Их матч, состоявшийся днем 2 апреля, принес трудную победу скандинавам, сумевшим дважды поразить ворота соперников в последние шесть минут встречи — 2:0.

Впервые за три дня турнира была почти полна ложа прессы, представители которой не очень-то баловали своим вниманием игры фаворитов с аутсайдерами. Матч Швеция — ЧССР доставил немало переживаний. Скандинавы сразу бросились на штурм, а их соперники, верные своей тактике, самоотверженно защищались, изредка остро контратакуя. Постепенно им удалось овладеть инициативой. Завязалась напряженная, жесткая игра, где каждый промах мог стоить поражения. Но вот что характерно для этих команд: восемь раз на поле возникало численное неравенство, но реализовать преимущество никому не удалось.

Казалось, «Тре крунур» так и не удастся сбросить с себя «путы» вязкой, не быстрой игры, навязанной ей сборной ЧССР. Однако ее игроки нашли в себе силы бурно финишировать. Они сумели «раскачать» соперников, и волны атак стали накатываться на ворота чехословацкой команды. Во время одной из них вратарь Холечек, отбив шайбу, упал, а черный каучуковый диск замер прямо перед пустыми воротами. Рывок Сидерстрема, и тихий «щелчок»... 1:0. Через три минуты Хаммарстрем вывел на ударную позицию Лундстрема. И снова под сводами Дворца спорта раздался клич: «Мо-лод-цы!».

В предыдущих четырех матчах за 240 минут игры ворота были взяты 57 раз. Вывод напрашивается сам собой: «цена» шайбы поднялась почти в 8 раз.

И не удивительно, ибо в таких матчах каждая из них может оказаться впоследствии «золотой»...

Поздно вечером 2 апреля на лед вышли команды СССР и Финляндии.

А. СТАРОДУБ,
Ю. ХРОМОВ —
корр. ТАСС.

ДВА ТУРА ПОЗАДИ

Сборная СССР по хоккею на чемпионате мира и Европы записала на свой счет еще два очка, выиграв вечером второго апреля у команды Финляндии 8:2 (3:0, 1:2, 4:0).

После двух туров мирового первенства советские хоккеисты с четырьмя очками и солидной разницей заброшенных и пропущенных шайб (25—3) занимают первую строку турнирной таблицы. Четыре очка и у шведов, но разница забитых и пропущенных голов хуже. Сборные ЧССР и Финляндии набрали по два очка. Хоккеисты Польши и ФРГ обе свои встречи проиграли.

На матч с финской сборной хозяева чемпионата вышли в таком составе: впервые ворота в соревнованиях столь высокого ранга защищал Сидельников; Васильев—Гусев, Михайлов—Петров—Харламов, Поладьев—Ляпкин, Мартынюк—Шадрин—Якушев, Цыганков — Лутченко, Мальцев—Анисин—Бодунов.

Финские хоккеисты хорошо представляли, с кем имеют дело. Совсем недавно, в середине марта, в Тампере и Хельсинки соперники встречались в товарищеских матчах, и оба раза легко выиграли наши спортсмены. Осталось такое впечатление, что, хотя финны и играли в четыре тройки нападения и лишь двумя дуэтами защитников, в основном их помыслы были сосредоточены на обороне.

В команде СССР хорошо начал игру квинтет Петрова и особенно сам центрфорвард. А в конце матча разыгрался Мартынюк.

Во втором периоде на некоторое время вместо Петрова выходил Волчков.

На тридцатой минуте волнение подвело Сидельникова — он пропустил шайбу после совсем не опасного броска Мононена. Вскоре Леппя забил еще гол, а атаки нашей команды в эти минуты великолепно отражал Валтонен.

Игра была необычайно «мягкой» по нынешним хоккейным меркам. В первом периоде впервые на этом чемпионате за все 20 минут не было ни одного удаления. Однако в конце второго периода страсти разгорелись, и Ахокайнен (это произошло тоже впервые на чемпионате) получил 5-минутный штраф.

В нашей команде голы забили: Мартынюк (два), Харламов, Шадрин, Петров, Анисин, Михайлов и Гусев.

В. ДВОРЦОВ,
А. ЛЕВИНСОН —
корр. ТАСС.

В Кемерове закончилось областное первенство по спортивной гимнастике среди студентов. Вне конкуренции были воспитанники Ленинск-Кузнецкой гимнастической школы, ныне студенты Кемеровского пединститута Т. Мурзаханов и Н. Матвиенкова. Они стали чемпионами по программе мастеров спорта.

Лучшими среди женских и мужских команд были также гимнасты Кемеровского педагогического института.

НА СНИМКАХ: чемпионы Кузбасса среди студентов Н. Матвиенкова и Т. Мурзаханов.

Фото В. Клюева.

г. Кемерово.

● РЕПЛИКА

ТЕХ ЖЕ ЩЕЙ...

После ремонта под вывеской «Кафе «Весеннее» в Кемерове открыла свои двери бывшая столовая № 13. Лет семь назад она была одна из лучших в городе — тихая, чистая. Здесь вкусно кормили, были фирменные блюда вроде супа с гренками. По вечерам на столах появлялись белые скатерти, столовая самообслуживания превращалась в ресторан.

Столовая была базовым предприятием торгово-кулинарных училищ. Девочки учились готовить, и поэтому, видимо, в меню появлялись, хотя и все реже, недежурные названия, качество супов и бифштексов было терпимым. В последние два—три года дела пошли гораздо хуже. По этой или другой причине сменили двух директоров. Предпоследний из них ознаменовал свою работу оживленной торговлей бочковым пивом. Последний изгнал бочки, отделал полированную стойку в вестибюле — уже для бутылочного пива и вин. Супы меж тем становились все жиже, помещение — все грязнее и неуютней.

И вот — вместо столовой—кафе. Появились тюль на окнах взамен мрачных штор, новая мебель. Опять — полированные плоскости и зеркала, деликатно прикрывающие длиннейшую очередь в часы обеда. А сам обед? Увы, он плох, как и прежде. За 69 копеек при самообслуживании и без крахмальных скатертей вам дают тощий борщ, говяжью поджарку с вермишелью или кислейшей тушеной капустой и фруктовый напиток. Цены высокие, а качество — третьеразрядное. Его не скрыть полировкой и зеркалами.

Кстати, не слишком ли щедро бросает на это деньги трест ресторанов? Не лучше ли сделать все скромнее, но зато чище, аккуратней, организованней (в этом кафе, кстати, в часы пик работает одна раздача вместо двух)? Не заняться ли меню — настолько дежурный набор царит в нем, что непонятно, отчего надо было менять название этого предприятия общепита. И, наконец, нельзя ли повкуснее — в наше-то время, со всеми продуктами и при таких ценах? Столовую в центре города можно сделать показательной для других, если озаботиться не только углами, но и пирогами.

М. ЛОБАНОВА.
г. Кемерово.

● ПРОИСШЕСТВИЯ

ПРИГОВОР САМОМУ СЕБЕ

По-своему «ознаменовал» очередную ссору с женой помощник машиниста локомотивного депо ст. Белово Сергей Мелентьев. Его супруга, не желая слушать оскорбления и угрозы мужа, вынуждена была уйти из дома вместе с ребенком.

А Мелентьев, будучи под «хмельком», еще добавил спиртного. Затем в пьяном угаре решил показать, кто в доме «хозяин»: стал поджигать домашние вещи. Сильное пламя и большая задымленность не дали ему возможности выбраться из устроенной им же самим огненной западни. Пламя полностью уничтожило дом. Водка и огонь отняли жизнь у двадцатипятилетнего мужчины.

Такая же трагическая участь постигла и тридцатилетнего жителя Анжеро-Судженска В. Суворова. Изрядно выпив водки, он лег в постель, закурил. Уснул, обронив незатушенный окурок. Вспыхнул огонь...

А. ВАСИЛЕНКО,
инженер УПО УВД
Кемеровского
облисполкома.

Зам. редактора
Ю. Д. БАЛАНДИН.

КОНЦЕРТНЫЙ ЗАЛ ФИЛАРМОНИИ

7 и 8 АПРЕЛЯ

ЛАУРЕАТ ФЕСТИВАЛЯ ДЖАЗОВОЙ МУЗЫКИ «БАКУ-68»

ДЖАЗ-АНСАМБЛЬ «СЕВГИЛИМ»

Начало концертов в 16 час. 00 мин. и в 19 час. 30 мин.

В ТЕАТРАХ И КИНО

Театр ДРАМЫ
Сегодня и завтра — ВОЛКИ и ОВЦЫ. Начало в 19 час. 30 мин.

Театр ОПЕРЕТТЫ
ДЕВЧОНКЕ БЫЛО ДВАДЦАТЬ ЛЕТ. Начало в 19 час. 30 мин. 5 апреля — ДОЧЬ ОКЕАНА.

Концертный зал ФИЛАРМОНИИ
ЭСТРАДНЫЙ АНСАМБЛЬ «ВЕНГЕРСКИЕ МЕЛОДИИ». Начало в 19 час. 30 мин.

Кинотеатр «ЮБИЛЕЙНЫЙ»
ЗАВТРА, ТРЕТЬЕГО АПРЕЛЯ (9-30). Новый цветной художественный фильм САМЫЙ ПОСЛЕДНИЙ ДЕНЬ (11-30, 14, 16, 18, 20, 21-50).

Кинотеатр «КОСМОС»
Новый широкоэкранный художественный фильм, производство киностудии «Мосфильм», 50 НА 50 (9, 10, 10-50, 12-40, 13-40, 14-30, 15-30, 16-20, 17-20, 18-10, 20, 21, 21-50). БЕГЛЕЦ № 0416 (11-50). СЛУГИ ДЬЯВОЛА НА ЧЕРТОВОЙ МЕЛЬНИЦЕ (19). КАПИТАНСКОЕ ПОЛЕ (к сеансам в 21 и 21-50).

Кинотеатр «ПИОНЕР»
Киноурок: МОЛОДАЯ ГВАРДИЯ, две серии (8-30). Занятия киноклубов; «СТРАНА ПИОНЕРИЯ» (11-40). ГОВОРИТ 02 (15-20). Киносборник мультфильмов НУ, ПОГОДИ! (14, 17-40, 17-20, 21). САППОРО-72 (к сеансу в 21 час).

Кинотеатр «ОКТЯБРЬ»
ЗОЛОТЫЕ РОГА (10, 14). ЧЕЛОВЕК - ОРКЕСТР (12, 16, 17-50, 19-40, 21-30). ТАТЬЯНА ЯБЛОНСКАЯ (к сеансу в 21-30).

Кинотеатр «МЕТАЛЛУРГ»
ТОЧКА, ТОЧКА, ЗАПЯТАЯ... (10). ЧЕЛОВЕК-ОРКЕСТР (11-30, 16, 17-50, 19-30, 21-30).

Кинотеатр «ПРОГРЕСС»
ЧУДЕСА ПАНА ТАУ (10, 14). МЕЧЕНЫЙ АТОМ (12, 16, 17-50, 19-40, 21-30).

Кинотеатр «ЛУЧ»
САМЫЙ ПОСЛЕДНИЙ ДЕНЬ (11-40, 15-10, 17, 18-50, 20-40). ПЕСНЯ ПРИШЛА С ЭКРАНА (к сеансу в 20-40).

Кинотеатр «КОМСОМОЛЕЦ»
МИРОВОЙ ПАРЕНЬ (17, 19, 21).

ДК СТРОИТЕЛЕЙ
РОЖДЕНИЕ СОВЕТСКОГО КИНО (15-30). ЧЕРТОВА ДЮЖИНА (17, 19, 20-40).

ДК ХИМКОМБИНАТА
ЗЯТЬ ИЗ БОМБЕЯ, две серии (20).

ДК ШАХТЕРОВ
СЛУГИ ДЬЯВОЛА НА ЧЕРТОВОЙ МЕЛЬНИЦЕ (15, 17-20, 19-10, 21). ЗАДАЧКА (к сеансу в 21 час).

ДК «ЗАРЯ»
ЭГЕЙ, КРОХА! (17, 20). СХВАТКА (19).

Клуб ГРП РУДНИЧНОГО РАЙОНА
ДЕВУШКИ ПОД СОЛНЦЕМ (18, 20).

СМОТРИТЕ! СМОТРИТЕ!

В КИНОТЕАТРЕ «ЮБИЛЕЙНЫЙ»

С 9 АПРЕЛЯ

новый широкоформатный художественный фильм

«СИБИРЯЧКА» (две серии)

производства киностудии «Мосфильм»

В главных ролях В. ЗАКЛУННАЯ, Е. МАТВЕЕВ.

Сеансы: 12, 15, 18, 20-40.

Открыта предварительная продажа билетов. Принимаются заявки на коллективные посещения.

СКОРО НА ЭКРАНЫ ОБЛАСТИ

выпускаются новые хроникально-документальные фильмы, рассказывающие о праздновании 50-ЛЕТИЯ ОБРАЗОВАНИЯ СССР:

«ЗОЛОТОЙ ЮБИЛЕЙ СОЮЗА ССР»;
«ВСТУПАЯ В ТРЕТИЙ, РЕШАЮЩИЙ»;
«БОЛЬШОЙ ПРАЗДНИК — ПРАЗДНИК ВСЕЙ СТРАНЫ»;
«МЫ — СОВЕТСКИЙ СОЮЗ»;
«СЛАВА ТРУДУ»;
«О ХЛЕБЕ НАСУЩНОМ».

В фильмах использованы кадры кинохроники, запечатлевшие Первый Всесоюзный съезд Советов в декабре 1922 года, строителей первых пятилеток. Как советский народ претворяет в жизнь исторические решения XXIV съезда КПСС, о крупнейших стройках девятой пятилетки — рассказывают эти фильмы.

Кинопрокат.

ВНИМАНИЮ КИНОЗРИТЕЛЕЙ!

На экранах кинотеатров «КОСМОС» и «ПИОНЕР» организуется показ венгерских фильмов, посвященных 28-й годовщине освобождения Венгрии от фашистских захватчиков.

«КОСМОС»:
4 апреля — «БЕГЛЕЦ № 0416»;
5 апреля — «ТОЛЬКО ОДИН ТЕЛЕФОННЫЙ ЗВОНОК»;
6 апреля — «СВЕТ ЗА ШТОРАМИ»;
7—8 апреля — «ПЕРЕУЛОК».

«ПИОНЕР»:
6—8 апреля — «ЭГЕЙ, КРОХА!»;
4—5 апреля — хроникально-документальный фильм «ОПРЕДЕЛЕННЫЕ ПРЕДСКАЗАНИЯ».

Кинодирекция.

Если вы хотите выиграть автомобиль «МОСКВИЧ-412» или «ЗАПОРОЖЕЦ» новейшей марки, а также мотоциклы «ИЖ-ЮПИТЕР-3», М-66 «УРАЛ-3», «ИЖ-ПЛАНЕТА-3», пианино, холодильник, фотоаппарат, телевизор, ковер фабричной работы или другую ценную вещь, приобретайте билеты денежно-вещевой лотереи 1973 года второго выпуска.

Билеты продаются в сберегательных кассах, магазинах, киосках «Союзпечати», кинотеатрах, на стадионах, вокзалах.

ТИРАЖ ВЫИГРЫШЕЙ ПО ВТОРОМУ ВЫПУСКУ ДЕНЕЖНО-ВЕЩЕВОЙ ЛОТЕРЕИ СОСТОИТСЯ 13 АПРЕЛЯ В ГОРОДЕ УФЕ.

СПЕШИТЕ ПРИОБРЕСТИ ЛОТЕРЕЙНЫЕ БИЛЕТЫ!

ОТДЕЛ ПО ИСПОЛЬЗОВАНИЮ ТРУДОВЫХ РЕСУРСОВ ОБЛИСПОЛКОМА И НОВОСИБИРСКОЕ МОНТАЖНОЕ УПРАВЛЕНИЕ ТРЕСТА «СОЮЗСТЕКЛОМОНТАЖ»

ОБ'ЯВЛЯЮТ ПРИЕМ НА КУРСЫ

слесарей-монтажников стеклянных трубопроводов.

Принимаются юноши не моложе 18 лет с образованием 8—10 классов. Срок обучения 2 месяца. Начало занятий 15 апреля.

Обучение на курсах организуется при Новокузнецком учебном комбинате Минмонтажспецстроя СССР. По окончании курсов работа предоставляется в Кемеровской области.

За справками об условиях приема на учебу, а также за направлениями на курсы обращаться в городские бюро по трудоустройству и информации населения области.

СЛУЖБА трудоустройства

ОТДЕЛ ПО ИСПОЛЬЗОВАНИЮ ТРУДОВЫХ РЕСУРСОВ И КЕМЕРОВСКИЙ ГОРХЛЕБТОРГ ПРИГЛАШАЮТ МОЛОДЕЖЬ НА КУРСЫ

продавцов хлебобулочных и кондитерских изделий.

Обучение производится на рабочих местах в магазинах, срок обучения 6 месяцев.

За время обучения выплачивается стипендия 45—54 руб. в месяц.

Принимаются девушки в возрасте 16 лет с образованием 8—10 классов, а также женщины более старшего возраста независимо от образования.

Все поступающие на курсы жилплощадью и общежитием не обеспечиваются.

Здесь же принимаются и готовятся продавцы мелкой розницы.

За справками и направлениями на курсы обращаться в бюро по трудоустройству населения по ул. Трудовой, 4, а несовершеннолетним (до 18 лет)—в комиссии по трудоустройству молодежи при райисполкомах г. Кемерова.

ПИШИТЕ, ЗВОНИТЕ:

Адрес редакции и издательства: 650630, ГСП, г. Кемерово-99, ул. Ноградская, 3. Телефоны: редактора 6-61-54, приемной 6-69-74, заместителей редактора 6-70-82 и 6-65-74, ответственного секретаря 6-68-81, зам. ответственного секретаря 6-65-63 отделов редакции: партийной жизни 6-61-83 и 6-02-08, пропаганды 6-66-73, промышленного 6-69-44 6-63-02 и 95-51-02 сельского хозяйства 6-67-82 и 6-90-71, Советов депутатов 6-64-84, культуры 6-62-01, строительного 6-67-46 и 6-02-00, писем и рабселькоров 6-90-52 и 6-60-72 информации 6-62-37 и 6-82-61, об'явлений 6-68-72, фотокорреспондентов 6-90-63, приема информации 6-88-85, общественной приемной 6-66-52, бухгалтерии 6-90-54, директора издательства 6-69-23.

ОП03518 Типография издательства «Кузбасс». Заказ № 79. 1