Пролетарии всех стран, соединяйтесь!

КУЗБАСС

ОРГАН КЕМЕРОВСКОГО ОБКОМА КПСС и ОБЛАСТНОГО СОВЕТА ДЕПУТАТОВ ТРУДЯЩИХСЯ

Газета основана в январе 1922 года. ● 71 (13878). ● Воскресенье, 25 марта 1973 года. ● Цена 2 коп.

ГОРНЯКИ КУЗБАССА НА ДОНЕЦКОЙ ШАХТЕ

ДОНЕЦКАЯ ОБЛАСТЬ. Горняки шахты «Трудовская» встретились с посланцами шахты «Октябрьская» из Кузбасса. Вот уже третье пятилетие не слабеет дружба коллективов предприятий коммунистического труда. Итог взаимопомощи этих трудовых коллективов внушительный: уже в девятой пятилетке они подняли на-гора 775 тысяч тонн топлива сверх плана.

Одновременно для изучения организации производства на «Трудовскую» приехала и делегация шахты им. 7 Ноября комбината «Кузбассуголь».

НА СНИМКЕ: гости из Кузбасса — бригадир механизаторов Герой Социалистического Труда Д. К. Придаченко с шахты им. 7 Ноября, машинист комбайна с шахты «Октябрьская» Н. И. Антонов (второй и третий слева) и бригадир с шахты им. 7 Ноября А. Т. Попов (второй справа) беседуют с горняками шахты «Трудовская».

Фотохроника ТАСС.

ПУСКОВЫМ — ОСОБОЕ ВНИМАНИЕ!

С начала третьего, решающего года девятой пятилетки строители области ввели основных фондов более чем на 32 миллиона рублей, освоили капиталовложений на 107 миллионов рублей. Это позволило им превысить плановые задания на сооружение об'ектов черной металлургии, химической, легкой и пищевой промышленности, жилья и об'ектов культурно-бытового назначения.

Повысилась концентрация материально-технических и людских ресурсов на пусковых и особо важных стройках области, уменьшилось распыление выделенных средств. По сравнению с прошлым годом нынче сократилось число вновь начатых строек более чем на 300.

Все это и помогло выполнить месячные планы строймонтажных работ на крупнейших стройках области, таких как кислородно-конверторный цех № 2 на Западно-Сибирском металлургическом заводе, коксовая батарея № 6 на Кемеровском коксохимическом, заводы химволокна, Прокопьевский фарфоро-фаянсовый, комбинаты — Ленинск-Кузнецкий камвольно-суконный и шелковых тканей в областном центре.

Примеры четкой, слаженной работы показывают строители трестов «Электросибмонтаж», «Запсибэлектромонтаж», «Сибметаллургмонтаж», «Строймеханизация-2», «Кузбасспромдорстрой», «Кузбассшахтопроходка» и другие.

Но такой оценки заслуживают немногие коллективы. На исходе март, однако некоторые организации до сих пор не закончили составление годовых планов. Некоторые предприятия-заказчики не открыли финансирование строящихся об'ектов, не обеспечили поставку технологического оборудования и спецматериалов, а значит не создали нормальных условий труда рабочим на строительных площадках.

Это в первую очередь относится к областному производственному об'единению совхозов, тресту «Птицепром», дирекциям строительства Сидоровского свиноводческого комплекса, комбината шелковых тканей и завода химического волокна. В долгу перед строителями и монтажниками и руководители Западно-Сибирского металлургического завода: до сего времени они не имеют нарядзаказов на добрую треть поставляемого оборудования для второго кислородно-конверторного цеха.

Если говорить в целом, то подрядные строительные организации области выполнили задания февраля, но с начала года они недоосвоили средств почти на 1,6 миллиона рублей. По Главкузбасстрою годовой план строймонтажных работ в нынешнем году по сравнению с прошлым возрос почти на пять процентов. Освоили же строители в январе и феврале по сравнению с прошлогодними показателями соответственно 91 и 94 процента. Особенно низки эти показатели в трестах «Кузбассшахтомонтаж», «Кузнецкжилстрой», «Кузнецкшахтострой», «Кузнецкметаллургстрой».

Медленно разворачивается работа на некоторых пусковых об'ектах. Из-за неукомплектованности строек рабочей силой, нехватки материалов сдерживаются темпы сооружения Осинниковской ЦОФ, Кемеровской ГРЭС, Кедровского и Новоколбинского разрезов, ряда сельских об'ектов.

Особенно тревожное положение сложилось в жилищном строительстве. За два месяца выделенные средства освоены на 105 процентов, однако это ниже прошлогодних показателей на пять процентов. За истекший период жители области получили только 10.000 квадратных метров жилья, почти в два раза меньше, чем в прошлом году. Если уже сейчас своевременно не поправить дело, обязательства строителей окажутся под угрозой невыполнения плана.

Состояние дел в капитальном строительстве требует от горкомов, райкомов партии, руководителей предприятий-заказчиков, самих исполнителей внимательного анализа процессов, происходящих на пусковых об'ектах, принятия действенных мер для исправления недостатков.

В первую очередь должен быть обеспечен ежедекадный оперативный контроль за поставкой оборудования, сосредоточением необходимого количества рабочих на том или ином об'екте.

Нельзя забывать и о своевременной подготовке к работе в период распутицы. Необходимо уже сейчас расчистить под'ездные пути, сделать временные дороги, проверить исправность оборудования для борьбы с паводковыми водами, обеспечить на этот срок необходимый запас стройматериалов и конструкций. В первую очередь это относится к сельским об'ектам.

Только серьезный подход к делу, своевременное выполнение требуемых мероприятий смогут оказать положительное влияние на состояние дел на пусковых об'ектах.

Позывные ленинского субботника

(СООБЩАЮТ КОРРЕСПОНДЕНТЫ «КУЗБАССА»)

Инициатива поддержана

Инициаторами проведения ленинского субботника в Юрге стали коллективы четырех участков машиностроительного завода.

Во всех цехах и производствах Юргинского машиностроительного завода приступили к обсуждению планов на предстоящий субботник. В заводском штабе субботника начался подсчет об'ема работ, которые выполнят коллективы цехов на субботнике.

Планируется выпустить несколько под'емных кранов на пневматическом ходу и погрузчиков - экскаваторов для сельского хозяйства. Всего в этот день будет выпущено дополнительно продукции и товаров народного потребления на десятки тысяч рублей.

Помогают шефы

Ежедневно около ста трудящихся Томусинской ГРЭС помогают овощеводам подшефного совхоза «Безруковский» очищать от снега электропарники.

Эту помощь подшефному совхозу энергетики внесли в план работ на ленинском субботнике. Здесь решили, что каждый рабочий один выходной день отработает в совхозе «Безруковский».

Готовятся провести субботник энергетики Томусинской ГРЭС и у себя на станции. На этот день предусматриваются самые экономичные графики загрузки энергоблоков.

Поле — главная забота

В Ленинск-Кузнецком райкоме КПСС создан штаб по проведению субботника.

Для тружеников сельского хозяйства весна — ответственная пора. Судьба урожая во многом зависит от того, насколько правильно удастся хлеборобам обработать почву, выдержать сроки сева зерновых. Эти вопросы остаются главными и на время проведения субботника. Уже сейчас в хозяйствах района в счет ленинского субботника ремонтируют технику, подрабатывают и доводят до кондиции семена. Двадцать тысяч рублей решили труженики района отчислить в фонд пятилетки.

Две строки из обязательства

Обсуждая план работы на предстоящем ленинском субботнике, коллектив участка старшего мастера А. А. Филатова из сборочного цеха кемеровского завода «Кузбассэлектромотор» решил собрать 21 апреля 155 магнитных пускателей.

С инициативой смены старшего мастера А. А. Филатова сейчас знакомится весь коллектив завода. Рабочие подсчитывают свои возможности, коллективы бригад и участков берут конкретные обязательства на ленинский субботник.

Вот еще одна строка из этих обязательств. Коллектив цеха № 3 решил в этот день значительно перекрыть плановое задание и собрать 55 электродвигателей марки ВАО. Всего коллектив завода в день ленинского субботника выпустит в фонд пятилетки дополнительно продукции на 115 тысяч рублей, поможет строителям на реконструкции корпусов предприятия и выделит группу механизаторов подшефному совхозу «Уньгинский», которые помогут хлеборобам готовиться к весенне-полевым работам.

• *Шахта «Новая»:* БРИГАДА СУХАНОВА ПОМОГЛА ГОРНЯКАМ «ЧЕРТИНСКОЙ» ОСВОИТЬ КОМПЛЕКС

• *Беловский район:* ЗЕРНОВОЕ ПОЛЕ ВЫРАСТЕТ НА 4 ТЫСЯЧИ ГЕКТАРОВ

• *Шахта «Ягуновская»:* РЕКОНСТРУКЦИЯ ЗАТЯНЕТСЯ... НА ЧЕТВЕРТЬ ВЕКА?

КАЖДЫЙ ДЕНЬ — УДАРНЫЙ ТРУД!

ПОМОГАЕТ СОРЕВНОВАНИЕ

Горняки шахты «Новая», соревнуясь за досрочное завершение производственных заданий, выдали с начала года более 30 тысяч тонн сверхпланового топлива. Треть его приходится на долю бригады Николая Бизина, лава которой оснащена механизированным комплексом ОМКТМ-10. Теперь общий плюс по шахте с начала пятилетки — почти четверть миллиона тонн.

О больших возможностях коллектива свидетельствуют и другие показатели. Так, среднемесячная производительность труда на одного рабочего по эксплуатации достигла 103,6 тонны, себестоимость каждой тонны добытого топлива ниже плановой на 30 копеек.

Не менее успешно идут подготовительные работы. С начала года пройдено сверх плана 1.400 метров выработок. Основная заслуга в этом бригад Героя Социалистического Труда Николая Бизина, Николая Коленского и Анатолия Кулигина.

Комментируя результаты ударной работы, директор шахты Герой Социалистического Труда С. Т. Лазарев сказал:

— Они стали возможны благодаря высокому уровню механизации. Вся добыча ведется комплексами, на вооружении проходчиков — комбайны и углепогрузочные машины. Хорошо организована учеба рабочих кадров, особенно слесарей по ремонту оборудования. Большую роль играет и то, что всеми бригадами руководят коммунисты.

Настойчиво наращивая темпы труда, коллектив «Новой» оказывает существенную помощь традиционному сопернику по социалистическому соревнованию — шахтерам «Чертинской». Характерным примером может служить деловая связь между бригадами Василия Суханова и Анатолия Орловского. Чертинцы решили применить у себя комплекс 2МКЭ на пластах с углом падения до 32 градусов, а опыта не имели. Обратились за помощью к членам бригады Суханова, которые уже водили такой комплекс в аналогичных условиях. Сухановцы не только щедро поделились «секретами», но и помогли практически «раскачать» лаву. И вот результат: при суточном плане 900 тонн бригада Орловского стала давать в среднем по 1.200 тонн. А в отдельные дни добыча поднимается до полутора тысяч тонн.

(Корр. «Кузбасса»).

г. Белово.

НЕУВЯЗКИ, НЕУВЯЗКИ...

Работы по реконструкции шахты «Ягуновская» комбината «Кузбассуголь» были начаты в 1965 году. По проекту сметная стоимость — около 19 млн. рублей. За восемь лет освоено всего лишь 5 млн. рублей. При таких темпах шахта сможет работать нормально только через 25 лет. Большой об'ем в строительстве занимает выполнение ненужных, так называемых «оросовых» работ. На пути к запасам нового горизонта, например, не понадобятся вентиляционная скважина и вскрывающие ее выработки, но они сделаны согласно проекту, разработанному конторой комбината «Кузбассуголь». Вместо же вскрытия нового горизонта вертикальными стволами ведется ускоренная подготовка нового горизонта уклонами.

Непонятно и решение руководства шахты (директор В. Н. Марьясов, главный инженер Б. В. Грищаев) монтировать маломощный вентилятор типа ВЩЦ-15 вместо мощной установки ВОКД-2,4, полученной в прошлом году.

Документацию на отработку запасов угля нового горизонта готовят институт «Сибгипрошахт» и проектная контора комбината «Кузбассуголь». Но странно: проекты создаются без общей их увязки и по разным финансовым каналам.

Все сказанное здесь заставляет задуматься над дальнейшей судьбой шахты «Ягуновская».

А. ОРДИН,
горный инженер.

г. Кемерово.

ДОСРОЧНО!

21 марта в третью смену коллектив шахты «Красный Кузбасс» треста «Облкемеровоуголь» выполнил план первого квартала. Он выдал сверх плана 15.380 тонн угля. Точно так же выполнили план горняки 2 и 3-го участков.

До конца месяца ожидается еще 2,5 тысячи тонн сверхпланового угля.

Т. ХОЛОПОВ,
начальник отдела труда и зарплаты треста «Облкемеровоуголь».

г. Кемерово.

КВАРТАЛЬНЫЙ ПЛАН ВЫПОЛНЕН

Горняки шахты «Байдаевская» комбината «Южкузбассуголь» в третьем, решающем году пятилетки обязались добыть сверх плана 100 тысяч тонн угля, добиться производительности труда, запланированной на последний год пятилетки. Коллектив твердо держит свое слово. За два месяца производительность труда возросла на 8,5 процента, за счет чего резко увеличилась добыча топлива.

22 марта в первую смену горняки выдали последние тонны угля в счет плана первого квартала. Комментируя это событие, директор шахты В. М. Абрамов заявил:

— В этом году все коллективы участков, подготовительные и очистные бригады работают с таким напряжением, что у дирекции появилась уверенность в том, что намеченного обязательствами уровня производительности труда мы достигнем уже в октябре.

М. БЕРКОВИЧ.

г. Новокузнецк.

ПЕРЕД ВЕСЕННИМ СТАРТОМ

Вступая во Всесоюзное социалистическое соревнование работников сельского хозяйства, труженики совхозов и колхозов Беловского района обязались собрать в среднем с каждого гектара по 18 центнеров зерна, 110 центнеров картофеля, 120 центнеров овощей.

Что же нужно сделать, чтобы выйти на намеченные рубежи?

Первый секретарь райкома КПСС **Г. Г. Серегин** рассказал:

— В районе подготовка к весенне-полевым работам идет успешно. В зимний период были осуществлены такие важные агротехнические мероприятия, как снегозадержание, вывозка на поля органических и закуп минеральных удобрений. Почти все семена доведены до посевного стандарта. Будет полностью механизирована загрузка семян зерновых в сеялки и картофеля—в сажалки. Комплектуются 60 механизированных звеньев по выращиванию картофеля, овощей и кукурузы.

В большинстве хозяйств приведена в рабочее состояние почвообрабатывающая техника. В остальных хозяйствах ремонт ее будет закончен к началу апреля.

Сейчас идет взаимопроверка готовности соревнующихся хозяйств к полевым работам.

При подготовке к нынешней посевной кампании учтены уроки прошлого года. Главный из них — сроки сева. Минувшей весной в ряде хозяйств сев зерновых неоправданно затянулся, что повлекло за собой позднее созревание, трудности в уборке и низкую урожайность.

Чтобы провести сев в сжатые агротехнические сроки, в зимние месяцы на курсах технического всеобуча подготовлены недостающие кадры механизаторов, в том числе 150 человек — с помощью шефов из Белова и Гурьевска.

Поправка будет внесена и в структуру зернового клина в сторону увеличения посевов наиболее урожайных сортов ячменя и овса.

Значительным резервом увеличения валового сбора зерна явится расширение посевных площадей на четыре тысячи га. Это будет достигнуто за счет более полного использования земли — припашки неиспользуемых площадей, увеличения зернового клина за счет сокращения однолетних трав и т. п.

— Решение стоящих перед земледельцами задач, — сказал в заключение Г. Г. Серегин, — требует повышения уровня организаторской и массово-политической работы в коллективах, максимальной организованности, слаженности во всех производственных звеньях, четкого взаимодействия служб.

Большая ответственность возлагается на партийные, профсоюзные и комсомольские организации хозяйств, которые призваны возглавить соревнование хлеборобов и овощеводов, повысить его действенность. На период сева в районе комплектуются 45 временных партийных групп, более двадцати комсомольско-молодежных агрегатов, десятки постов народного контроля. Принимаются меры к созданию хороших культурно-бытовых условий для тех, кто будет осуществлять весенние полевые работы.

Н. ДОМОЖИРОВ,
корр. «Кузбасса».

Беловский район.

Л. И. БРЕЖНЕВ ПРИНЯЛ САДДАМА ХУСЕЙНА

23 марта Генеральный секретарь ЦК КПСС Л. И. Брежнев принял находящегося в СССР с дружественным визитом заместителя генерального секретаря Регионального руководства Партии арабского социалистического возрождения (Баас), заместителя Председателя Совета революционного командования Иракской Республики Саддама Хусейна.

В беседе, проходившей в теплой, дружественной обстановке, были обсуждены вопросы развития отношений между Советским Союзом и Иракской Республикой на основе Советско-иракского договора о дружбе и сотрудничестве. Были рассмотрены также вопросы связей между КПСС и партией Баас Ирака, основанных на общих целях в борьбе против империализма и неоколониализма, за национальную независимость и социальный прогресс народов.

Состоялся обмен мнениями о положении на Ближнем Востоке в связи с продолжающейся израильской агрессией и активизацией подрывной деятельности империализма и реакции в этом районе. Было подчеркнуто, что справедливое урегулирование ближневосточной проблемы и восстановление мира на Ближнем Востоке могут быть достигнуты лишь при полном освобождении оккупированных в результате израильской агрессии арабских территорий.

Стороны выразили глубокое удовлетворение состоянием дружественных советско-иракских отношений во всех областях и общее стремление к их дальнейшему развитию на благо народов двух стран, в интересах мира и безопасности на Ближнем Востоке.

В беседе приняли участие член ЦК КПСС, министр иностранных дел СССР А. А. Громыко, ответственный работник аппарата ЦК КПСС Е. М. Самотейкин, а также член Регионального руководства партии Баас, член Совета революционного командования, министр иностранных дел Иракской Республики Муртада Саид Абдель Баки и член Регионального руководства партии Баас, член Совета революционного командования Мухаммед Фадыль.

(ТАСС).

С ТЕЛЕГРАФНОЙ ЛЕНТЫ

ТОКИО. Первую единую забастовку весенней борьбы японские трудящиеся проведут 29 марта 14 отраслевых профсоюзов Японии. В ней примут участие металлисты, машиностроители, разнорабочие и другие. Решение об этом принято на заседании руководства комитета по проведению совместной весенней борьбы японских трудящихся, обсудившего первые итоги весеннего наступления этого года. В комитет входят генеральный совет профсоюзов, совет связи независимых профсоюзов и другие объединения японских трудящихся, в рядах которых насчитывается более восьми миллионов человек. Участники совещания отметили, что весеннее наступление взяло хороший старт. Многие профсоюзы уже добились значительного повышения зарплаты и улучшения условий труда, сокращения рабочего дня и выполнения других требований, но главные битвы впереди.

●

ДАККА. Правительство Бангладеш разработало программу развития Читтагонгского порта — «морских ворот» республики. Программа предусматривает строительство новых и расширение существующих доков, а также модернизацию портового оборудования.

На осуществление этой программы, рассчитанной на 5 лет, предполагается израсходовать 400 миллионов така.

●

ДУБЛИН. С помощью «Белой книги», недавно опубликованной в Лондоне, английское правительство пытается навязать Ольстеру политическое устройство, которое «может способствовать усилению влияния и контроля правящих классов Британии в делах Ирландии». Об этом пишет в последнем номере печатный орган Компартии Ирландии «Айриш уоркерс войс».

●

КАИР. Каирские газеты сообщили о новом враждебном акте США — разведывательном полете самолета американских ВВС «С-130 Геркулес» вдоль ливийско-египетского побережья Средиземного моря, совершенном 21 марта.

Хорошо зная характер существующих между США и Израилем отношений, пишет в связи с этим газета «Аль-Ахбар», можно безошибочно сказать, что американский самолет вел разведку в пользу как США, так и Израиля.

Подобные действия США, продолжает газета, не менее серьезны, чем недавнее американо-израильское соглашение о поставках Израилю новых партий «фантомов» и «скайхоков». Их можно рассматривать как прямые выступления США против арабов в интересах Израиля.

ОФИЦИАЛЬНЫЙ ОТДЕЛ

Резерв закупок молока

Облисполком довел райисполкомам задание закупить нынче у населения дополнительно к установленному плану шесть тысяч тонн молока, из них во втором квартале — 2.500 тонн. Наибольшее количество — по 200 и более тонн — предложено закупить Беловскому, Ленинск-Кузнецкому, Прокопьевскому и Промышленновскому районам. Исполком возложил ответственность на руководителей сельскохозяйственных органов за то, чтобы колхозы и совхозы выделили необходимое количество сборщиков и транспортных средств для доставки молока на приемные пункты и предприятия молочной промышленности. А производственное объединение молочной промышленности и Тяжинский консервный комбинат обязаны дополнительно организовать 90 сезонных приемных пунктов для закупок молока у населения, обеспечить их, а также совхозных и колхозных сборщиков молока тарой, необходимым инвентарем, материалами и документацией. Облпотребсоюзу предложено организовать встречную продажу комбикормов сельскому населению, сдающему молоко.

Исполкомы районных, сельских и поселковых Советов призваны усилить руководство соревнованием за выполнение и перевыполнение планов и заданий, чтобы закупить не менее 150 кг молока от каждого двора, имеющего корову. А всего нынче предстоит закупить его у населения не менее 11 тысяч тонн.

Добро пожаловать, выпускники!

В соответствии с планом, утвержденным облисполкомом на 1973 г., в девятые классы средних общеобразовательных школ должно быть принято 31.900 человек. Для комплектования профессионально-технических училищ направляется 22,3 тысячи и технических — 1.460 человек, 11.000 выпускников средних общеобразовательных школ пойдут в народное хозяйство. Их ждут прежде всего предприятия новой отрасли экономики Кузбасса— Беловская трикотажная и Киселевская обувная фабрики, Ленинск-Кузнецкий камвольно-суконный комбинат и Кемеровский комбинат шелковых тканей, Прокопьевский фарфорофаянсовый завод, а также крупнейшая стройка — Западно-Сибирский металлургический завод.

Служба трудоустройства

Созданные в наиболее крупных городах области бюро по трудоустройству и информации населения оказывают существенную помощь предприятиям и организациям в укомплектовании кадрами, информируют население о потребности в рабочих, служащих и содействуют им в трудоустройстве. За время работы бюро сократились сроки трудоустройства, что при недостатке рабочей силы на многих предприятиях и стройках области крайне важно. За минувший год при посредстве шести городских бюро трудоустроено свыше 25 тысяч человек. При этом значительно снизились затраты предприятий и организаций на информацию о потребности в рабочей силе.

Исполком областного Совета, рассмотрев вопрос о работе бюро по трудоустройству и информации населения, принял решение, направленное на дальнейшее улучшение и совершенствование работы этой службы.

За лучшее физвоспитание

Для улучшения физического воспитания населения области, а также для поощрения городов и районов, добившихся лучших показателей по подготовке значкистов комплекса ГТО, облисполком учредил два переходящих Красных знамени. Лучшими при подведении итогов будут признаны организации, которые обеспечат наиболее массовую и качественную сдачу нормативов комплекса. Итоги будут подводиться ежегодно.

Признаны победителями

Победителем соревнования за успешное выполнение планов строительства и реконструкции автомобильных дорог, улучшение их содержания, и благоустройства в минувшем году облисполком и облсовпроф признали Новокузнецкий район. Ему выдается 3.000 рублей премии. Второе место занял Топкинский район.

● ЗА ТЕХНИЧЕСКИЙ ПРОГРЕСС

ПЕРВЫЕ ШАГИ ТЕЛЕМЕХАНИКИ

Уровень автоматизации технологических процессов на Новокемеровском химкомбинате достаточно высок. Каждое новое производство, как правило, приносило и более высокий уровень автоматизации. Так, на производстве капролактам-II, введенном в 1967—1968 гг., действуют новейшие средства контроля, регулирования и управления, что позволило улучшить условия труда, поднять культуру производства и производительность, улучшить качество продукции. Все цехи этого производства оснащены центральными пультами управления. На капролактаме-III руководство технологическим процессом идет уже из единого центрального пункта управления, а в схемах автоматики применены приборы, определяющие состав газовых смесей, концентрацию среды.

Представление о масштабе и уровне автоматизации технологических процессов дают цифры. Общее количество приборов перевалило на комбинате за 60 тысяч единиц. Только на капролактаме-III действуют около 600 схем автоматического регулирования. Есть и комплексно автоматизированные отделения.

Пора подумать и об автоматизированной системе управления. Проект ее на комбинате был, но устарел. А так как химкомбинат не попал в пятерку химических предприятий, на которых в этой пятилетке централизованным порядком будут внедрены автоматизированные системы управления, то ему пришлось искать иное решение вопроса. В прошлом году удалось добиться включения строительства и монтажа АСУП в комплекс большого аммиака. На химкомбинате создан участок внедрения телемеханических систем, на долю которого досталась не только эта конкретная работа, но и изыскательская, подготовка исходных данных для проектирования систем автоматизации и диспетчеризации энергоснабжения. Этим заняты восемь молодых инженеров — специалистов-телемехаников, руководимых П. И. Белодедом.

Участок специализирован на внедрении телемеханических систем управления. 20 водооборотных циклов с насосными и градирнями, десятки электрических подстанций, несколько станций перекачки конденсата будут охвачены телемеханизацией. Она сократит обслуживающий персонал, а, главное, обеспечит стабильную, оперативную и надежную работу энергослужбы. Инженеры сами разрабатывают, изменяют, реконструируют, если нужно, схемы. Они уже смонтировали панели управления на трех водооборотных циклах. На одном из них, втором, отладили приборы. Инженеры работают в жестких условиях действующего производства. Времени на перестройку у них мало. Тем не менее успевают, и эксплуатационники одобряют их работу.

Если сейчас оборудование устаревает быстро, то на телемеханизированных системах процесс обновления совершается еще быстрей. Вот пример. В январе прошлого года был закончен проект электроснабжения, но уже через полгода, при размещении заказов на заводах, приборы и схемы оказались устаревшими. Или: была система ТМ-300—стала ТМ-301. Это именно тот случай, когда особенно болезненно сказывается ведомственная и территориальная разобщенность проектных организаций, заводов-изготовителей и монтажных организаций. Об'единение их в одной фирме дало бы большой выигрыш времени и средств. Сейчас же приборы, системы изготавливают на разных заводах Союза. Приходится ездить согласовывать замены и переделки.

Очень много неясностей. Например, ГИАП, проектируя электроснабжение производства капролактама-III, записал, что оно должно быть автоматизированным и телемеханизированным. Фактически же проектом предусмотрена только готовность электроподстанций к переводу на телеуправление, самого же проекта телеуправления подстанциями с одного пульта нет. Из-за этого нельзя пока осуществить заманчивую и, безусловно, перспективную идею телемеханизированного управления всей системой энергоснабжения комбината из одного пункта. Трудно еще и потому, что не хватает средств, и их приходится брать чуть ли не из фонда развития. А ведь это, по идее, капитальное строительство. Иногда просто не хватает приборов и материалов, отстает проектирование. Всем этим впору заниматься целой проектной организации (что и есть на других предприятиях), но досталось нашему участку.

Этот участок располагается сейчас в небольшой комнате цеха электроснабжения, по соседству с пультом управления цеха — единственной пока действующей системой телеуправления на комбинате. А рядом — довольно символично — инженеры-телемеханики готовят наступление новых систем на широком фронте.

А, может быть, участок создан рановато? Нет, не рано, как раз вовремя. Не только потому, что его работа нужна и уже приносит пользу, но и потому, что она проходит целиком по непроторенным путям, на стыке передовой техники и науки. Молодые инженеры участка прокладывают первую тропочку к внедрению автоматизированной системы управления.

Л. ГАБАИ,
инженер Новокемеровского химкомбината.

г. Кемерово.

СИБИРСКИЙ ОВИЛАН

На Красноярском заводе искусственного волокна получена первая опытная партия отечественного овилана — нового об'емного вискозного волокна, которое найдет широкое применение в производстве ковровых изделий и декоративных тканей.

Эта новинка создана сотрудниками Всесоюзного научно-исследовательского института искусственного волокна, сумевших за счет изменения структуры вискозного волокна придать ему высокую об'емность. По качеству овилан не уступает натуральным волокнам и превосходит об'емные нити из других синтетических материалов.

(ТАСС).

г. Красноярск.

КУЗБАССУ ОТВЕЧАЮТ

«ПРОГРЕСС И СПЕЦИАЛИСТ»

Министерство рассмотрело статью «ПРОГРЕСС И СПЕЦИАЛИСТ», опубликованную 23 января 1973 года в газете «Кузбасс». В ней правильно обращается внимание на ряд известных и важных для угольной промышленности вопросов, связанных с обеспечением высокой эффективности и совершенствованием системы организации и методов повышения квалификации руководящих работников и специалистов отрасли. Министерством осуществляется специализация в работе филиалов Института повышения квалификации, расположенных в основных угольных бассейнах страны, принимаются меры к укреплению учебной и производственной базы филиалов, укомплектованию их штатным профессорско - преподавательским составом, расширению издания и распространения информационных материалов по новейшим достижениям горной науки и передового опыта.

Министерство считает обоснованной постановку вопроса о предоставлении Институту повышения квалификации и их филиалам права проведения научно-исследовательских работ. Однако при проведении этих работ первостепенное внимание должно быть уделено разработке тем, направленных на повышение эффективности обучения и создание частных методик преподавания наиболее важных проблем, оказывающих решающее влияние на ускорение темпов технического прогресса; разработке методологических основ управления угольными предприятиями, формирования коллективов, воспитания кадров и другим вопросам, относящимся к сфере деятельности Института повышения квалификации.

А. ПОЙДА,
член коллегии Министерства угольной промышленности СССР.

г. Москва.

НОВОСТИ, СОБЫТИЯ, ФАКТЫ

Учится новое пополнение

Из ста шестидесяти шести партийных организаций Ленинска-Кузнецкого в сорока девяти после отчетно-выборных партийных собраний к руководству пришли новые секретари. Городской комитет партии сразу же организовал их учебу.

С молодыми вожаками партийных организаций недавно был проведен поучительный семинар. Тема его—«Планирование и организационно-идеологическая работа в третьем, решающем году пятилетки».

Участники семинара познакомились с организацией социалистического соревнования и его ролью в коммунистическом воспитании трудящихся на шахтах им. Ярославского и «Комсомолец».

(Корр. «Кузбасса»).

г. Ленинск-Кузнецкий.

Научно-практическая конференция

Вопросам дифференцированного обучения в высших учебных заведениях была посвящена состоявшаяся в Кемерове внутривузовская научно-практическая конференция. В ее работе приняли участие представители высших учебных заведений Кузбасса и филиалов заочного обучения вузов страны. На пленарном заседании с докладом «Психолого-педагогические основы дифференцированного обучения в высшей школе» выступил ректор Кемеровского государственного педагогического института профессор Н. Н. Чистяков. Докладчик подчеркнул, что решение проблем дифференцированного обучения будет способствовать успешному выполнению постановления ЦК КПСС и Совета Министров СССР «О мерах по дальнейшему совершенствованию высшего образования в стране».

На заседаниях пяти секций заслушано и обсуждено около 70 докладов. Труды конференции будут опубликованы в специальном издании.

Г. ВИТАЛИН.

г. Кемерово.

Первая тысяча

На Беловской ГРЭС им. 50-летия Октября многое делается для того, чтобы привести в действие внутренние резервы. Например, на производство киловатт-часа электроэнергии здесь расходуется около 350 граммов условного топлива — в среднем на 10 граммов меньше, чем в целом по министерству.

Цифра эта немалая. За два года сбережено почти 13 тысяч тонн угля. Около тысячи тонн топлива сэкономлено с начала нынешнего года.

Опыт беловских энергетиков, по решению коллегии Министерства энергетики и электрификации СССР и ЦК профсоюза энергетиков, решено распространить среди коллективов других электростанций страны.

В. ВИКТОРОВ.

г. Белово.

Приглашает народный университет

Интересно проходят занятия в народном университете города. Он об'единяет девять факультетов, лекции посещают более 600 слушателей.

Хорошо прошли занятия, например, на таких факультетах, как технико-экономических знаний в городском Доме техники, экономических знаний — на швейной фабрике «Кузбасс», технического прогресса — на Южнокузбасской ГРЭС и др.

Д. МОЛОКОВ.

г. Осинники.

● СЕЛО: ТРУД, БЫТ, КУЛЬТУРА

ЗДЕСЬ ТВОЙ ДОМ

Каждому известны большие перемены в жизни наших сел. Телевизоры, холодильники, стиральные машины, добротная мебель в домах, красивая одежда... Все это прочно вошло в быт деревенских жителей. Труд их стал намного легче, интереснее. И все же села с каждым годом «стареют», молодежь уезжает в города. В колхозах и совхозах не хватает рабочей силы.

Какой должна быть жизнь современного села, что надо сделать, чтобы снизить отток молодежи в города? Этим вопросам была посвящена встреча за круглым столом в селе Зеледееве, организованная редакциями газет «Кузбасс» и «Свет Ильича».

На встрече, кроме хозяев, а также представителей сел Варюхино и Макурино, присутствовали руководители служб района. Вел беседу второй секретарь Юргинского райкома КПСС И. Н. СПИРИДОНОВ.

Мнение шестнадцатилетних

Восемнадцать пар глаз смотрят внимательно, с любопытством. Да это и понятно: две газеты — областная и районная — интересуются их планами после окончания десятилетки. Эти восемнадцать пока учатся в девятом классе Зеледеевской школы, но они должны уже представлять свой путь после того, как получат аттестаты об окончании школы. Что дальше они будут делать: учиться или работать? Оставаться в селе или уезжать в город?

Еще не все знают, какую изберут специальность, но многие сказали, что хотят жить в городе. Почему? Чем не нравится родное село? На этот вопрос почти все дали одинаковые ответы: «Село наше красивое, оно мне нравится, но в нем скучно, особенно вечерами». «В клубе не интересно, нет художественной самодеятельности». «Баян — и тот испорчен». «В городе все-таки лучше. В свободное время можно сходить в кино, театр, на концерт». «Собираюсь в город, чтобы учиться».

Только одной из восемнадцати по душе специальность доярки, двоим — механизатора, одному — агронома.

Таково в общих чертах мнение шестнадцатилетних. Конечно, жизнь внесет в их планы заметные коррективы, но общая тенденция ясна.

А что думают люди постарше? За круглым столом — председатели колхозов, секретари партийных и комсомольских организаций, директора школ, заведующие клубами и библиотеками, рядовые труженики. Каково их мнение?

Надо, конечно, чтобы хорошо работали все клубы и библиотеки, чтобы там можно было интересно, с пользой для себя провести свободное время любому труженику села, независимо от возраста. Но дело, видимо, не только в клубах.

Села Варюхино и Зеледеево — соседи. Оба — центры колхозов, расположены на тракте Юрга—Томск, на берегу Томи. Варюхинский Дом культуры — один из лучших в районе. Хор этого села не раз приглашали выступить по телевидению. Словом, условия для отдыха молодежи созданы здесь лучше, не то, что в Зеледееве, где клуб работает кое-как. Зеледеевцы не могут похвалиться ни концертами, ни запомнившимися вечерами. И все же из Варюхина уезжает молодежи больше, чем из Зеледеева. В чем же дело?

Главное — дело по душе

— Надо, чтобы человек работу свою любил, — говорит молодой колхозник варюхинского колхоза «За коммунизм» Юрий Литасов. — Я жил некоторое время у брата в Новокузнецке. После армии опять к нему вернулся, а по деревне скучал. Теперь вот газоэлектросварщиком работаю. Один специалист на весь колхоз. Людям нужна мся работа. Куда же я поеду? Но надо, чтобы нам больше помогали. Молодежь стремится к технике.

Его поддерживает С. И. Страдзе, председатель колхоза им. Ульянова:

— Доверять надо молодым, заботиться о них. Это от нас зависит, от руководителей.

Слова председателя дополняет секретарь партбюро этого колхоза И. М. Семенов:

— Призываю парня в армию. Мы беседуем с ним, рассказываем о перспективах хозяйства, приглашаем вернуться в колхоз. Провожаем ребят тепло, всем селом, переписываемся с ними во время службы. Демобилизуется человек — снова теплая встреча. Тем, кто женится, мы помогаем устроить хорошую свадьбу, дарим мебель, выделяем квартиру. Работу стараемся подобрать по душе. Вот и остаются парни в деревне, обзаводятся семьями.

— Не уезжают?

— Бывает. В минувшем году пять человек пытали счастье в городе, но все вернулись.

— Но не подарки же держат людей?

— Нет, конечно, — ответил председатель. — Главное, я считаю, — отношение к человеку, доверие. Недавно парень трактор сломал по неопытности. Пожурили его крепко, а машину доверили. Понял ошибку, старается. Наберется опыта — хорошим механизатором будет.

...Работа с людьми. Здесь дел непочатый край. В том же колхозе им. Ульянова считают, что лекции, доклады, беседы не всегда приносят желаемый результат. Теперь здесь, кроме привычных форм, взяли курс на работу с отдельными группами колхозников.

Замечено: молодые охотнее идут работать шоферами, менее охотно — комбайнерами и трактористами, и редко встретишь желающего трудиться на ферме. Причины? Их много. Рабочий день здесь начинается рано и кончается поздно, на фермах еще много ручного труда.

В некоторых хозяйствах работники ферм даже выходным пользуются нерегулярно. Да и результаты труда, а значит и заработок доярок, скотников или свинарей не всегда зависят только от их старания. Если нет кормов — усердие мало к чему приведет.

Двухсменная работа, полная механизация труда, хорошая кормовая база — это, пожалуй, главные условия закрепления кадров на фермах.

Как строить?

Несмотря на то, что молодые рабочие зачастую уезжают из села, жилья там всеравно не хватает. Если в колхозе им. Ульянова молодоженам находят квартиры, то в других селах это получается не всегда. Да и квартиры не везде удовлетворяют возрастающие запросы людей, особенно молодых.

— Молодожены не хотят держать скот, — говорит С. А. Страдзе. — Значит, это надо учитывать и при строительстве квартир, о чем мы не всегда думаем.

— А планировка квартир? — подает голос директор Зеледеевской средней школы Г. А. Михеева.

Многие дома, даже сданные в эксплуатацию год—два тому назад, построены по проектам трудных послевоенных лет. Приземистое здание из стандартных брусьев разделено перегородкой на две половины. Прямо с улицы человек попадает в окружение еще неизбежных на селе лоханей, кадок, чугунков с картошкой для свиней. Это — кухня. Вторая половина — это и столовая, и комната для приема гостей, и детская. Целая улица таких «казенок» выросла недавно в деревне Талой, немало построено их в Безменове и других селах. А вот в Поперечной рабочие неохотно селятся в двухэтажные крупнопанельные дома городского типа с централизованным отоплением и водопроводом. Не хватает там «пустяка» — канализаций.

— Медленно улучшается быт селян.

— Приедет механизатор с работы, а умыться нечем, нет горячей воды.

— Что горячей? Холодной нет! После работы надо идти на конюшню, брать лошадь, если она есть, и ехать за водой к водокачке или даже на речку: водозаборная колонка-то замерзла. Надо воду в дома подавать.

— Вопрос поставлен правильно, — говорит начальник ПМК-8 треста «Мелиоводстрой» П. К. Власов. — Мы в общей сложности проложили в селах района около 20 километров водопровода, а задача обеспечения населения водой далеко не решена. Колонки часто замерзают. Надо проводить воду в каждый дом и иметь несколько колонок на село как резерв. С этим учетом хозяйства должны заказывать проекты. Это одно, и второе: нас иногда ругают за то, что колонки выходят из строя в процессе эксплуатации. Мы здесь ни при чем. Мы — строители. Надо создавать в районе сантехслужбу.

Откуда берутся «Жорики»?

Много неудобств испытывают труженики села и оттого, что нет надежной связи с городом. Участники встречи резко критиковали автотранспортное предприятие за плохое автобусное движение.

— Надо ехать, а шофер стоит ждет, пока ему уплатят по рублю, а билетов и не спрашивай.

— Мне стыдно, что так получается, — ответил начальник эксплуатации автотранспортного предприятия В. П. Максименко. — У нас 52 автобуса, и мы наладим регулярное сообщение, были бы хорошие дороги. А с вымогателями давайте бороться вместе.

— Ребят в интернате подстричь некому.

— К нам, в Макурино, ездит какой-то Жорик из Юрги-II. Уж если он подстрижет, то надолго запомнится, — говорит председатель колхоза «Правда» И. Ф. Пантелеев. — Я спрашивал у него документы, но он их всегда дома «забывает». Где он работает — не знаю.

Если скотнику надо подстричься, доярке сделать завивку, кому-то отремонтировать телевизор, то хлопот не оберешься. Вот и появляются в селах Жорики, предлагают свои услуги.

Правда, комбинат бытового обслуживания тоже увеличивает свою сеть. В пяти селах района работают дома быта, есть несколько швейных мастерских, комплексных приемных пунктов, которые могут принять заказы на пошив, ремонт и химическую чистку одежды. А вот ремонт телевизоров, радиоприемников, бытовой техники не организован здесь ни в одном селе. И в этом повинен не только комбинат, но и сельские Советы. От них требуется не много: выделить помещения.

За круглым столом возник разговор о кадрах комбината бытового обслуживания. Везти из города парикмахера, чтобы он подстриг в интернате десяток ребятишек, — удовольствие дорогое, хотя делать это надо. А где же выход?

— Готовить специалистов из жителей сел, — говорит главный инженер Г. К. Грищук. — Вот, скажем, парикмахер. В одном селе ему делать нечего. Можно подготовить одного на два—три села. Или другой вариант: подготовить человека, чтобы он был и приемщиком, на пункте, и парикмахером.

Думается, сельским Советам и руководителям хозяйств активнее надо браться за это дело. А возможности есть. Вот пример. Среди ответов девятиклассников на анкету читаем: «Поеду учиться в техникум общественного питания», «В Томск, в швейное училище». Многие еще не решили, куда пойти учиться. Сельскому Совету совместно со школой и другими организациями надо обратить на это внимание, может быть, даже рекомендовать некоторых ребят на учебу. Колхозы могли бы сделать таких учащихся своими стипендиатами с тем, чтобы они вернулись на работу в родное село.

☆ ☆ ☆

На встрече поднималось много других проблем, которые так или иначе влияют на жизнь тружеников деревни. Вскрывались недостатки в торговле, в работе районного ДСО «Урожай», говорилось о необходимости строительства детских садов, о работе библиотек, о недостатках в эстетическом воспитании детей. Встреча показала, что в каждой деревне уже сейчас многое можно сделать для улучшения быта селян, закрепления кадров.

В заключение выступил второй секретарь райкома КПСС И. Н. Спиридонов. Он сказал, что встреча дала возможность лучше понять проблемы, стоящие перед тружениками села, и предложил представителям служб района побыстрее разработать мероприятия, которые помогут быстрее устранить недостатки, о которых шла речь.

Г. ЗАДОРОЖНЫЙ,
корр. «Кузбасса».
В. ВОРОНИН,
заместитель редактора газеты «Свет Ильича».

НА СНИМКЕ: участники встречи за круглым столом.

Фото **В. Воронина.**

Юргинский район.

ЗАКЛЮЧЕН ДОГОВОР НА СОРЕВНОВАНИЕ

Гурьевские и забайкальские металлурги подписали договор на соревнование в третьем, решающем году пятилетки. И те, и другие наметили произвести продукции больше, лучшего качества и с меньшими затратами. Так, например, металлурги Гурьевска обязались сварить дополнительно к плану 1.500 тонн стали, а металлурги Петровск-Забайкальского завода — 1.600 тонн.

В обязательствах на 1973 год предусмотрена помощь подшефным совхозам и колхозам. Коллектив Гурьевского завода в течение года произведет в хозяйствах строительно - монтажных работ на 10 тысяч рублей и выделит им из своих фондов строительных материалов на сумму пять тысяч рублей, а забайкальские металлурги в подшефном колхозе «Победа» составят проектно-сметную документацию и выполнят работы по теплофикации четырех теплиц, смонтируют водопровод в двух кошарах, изготовят металлические каркасы для двух теплиц, завершат работы на молочном комплексе.

Намечены мероприятия по внедрению новой техники, научной организации труда, сокращению простоев металлургических агрегатов, повышению квалификации рабочих. Для проверки выполнения договора за первое полугодие забайкальцы приедут на Гурьевский завод.

Ф. ФЕДОСОВ.

г. Гурьевск.

Наше творчество

РОЖДАЕТСЯ ТРАДИЦИЯ

● РЕПОРТАЖ

ПТИЦА-ТРОЙКА ДЛЯ СКОРОХОДОВ

— Эй, ямщик, а ну погоняй, — разнеслось над степью. И лошади, запряженные тройкой, закусив удила, рванули с места.

— Шапку, Плисов, держи, сорвет ветром-то. Ух! Хорошо бегут кони! — кричит Арапов, звеньевой из бригады шахтопроходчиков, своему бригадиру. Одна за другой катят тройки по белому полю, вздымая снежную пыль...

Это было в прошедшее воскресенье в рабочем поселке Никитинка. Там справляли традиционный русский праздник проводов зимы. А заодно партийная и профсоюзная организации, администрация Егозовского шахтопроходческого управления, что находятся в поселке, решили устроить катание передовиков производства на тройках.

Представьте такую картину. На праздник проводов зимы собралась уйма народу. И вот объявляют по микрофону: такая-то бригада добилась наилучших результатов. Им и предоставляется право проехать несколько почетных кругов на тройке.

Героем дня на празднике была бригада проходчиков, которыми руководит А. И. Плисов. Два месяца, работая на проходке главного квершлага шахты имени 7 Ноября, она выполняла норму выработки не ниже чем на 115 процентов. Замечательно проходчики трудятся и в марте. Они взяли обязательство: за месяц пройти 150 метров. И за 20 дней прошли более ста метров квершлага.

— Мы поставили перед собой цель — перекрыть кузбасский рекорд, который установила бригада И. Е. Муборакшина из нашего же управления. Она на реконструкции шахты «Чертинская-1» в феврале прошла 123 метра полевого квершлага с тюбинговым креплением по твердым породам. Думаем в марте обогнать соперников. Иначе нельзя — третий, решающий год пятилетки обязывает, — так сказал бригадир проходчиков А. И. Плисов.

Надо заметить, что бригада вот уже третий месяц трудится по-ударному. В феврале ей дали план — пройти 70 метров, а она взяла еще сама дополнительное задание — 35 метров. И успешно справилась со взятыми обязательствами. Подземные скороходы — иначе этот коллектив не назовешь. Ему в управлении оказывают почет по труду и честь.

...Шумит, бурлит людская толпа.

— Поехали! — вновь командует председатель шахтного комитета В. А. Головин, и тройка, круто развернувшись, уносит проходчиков в степь, на простор.

— Решили мы такое катание сделать традицией, — сказал В. А. Головин.

Мчат вороные по степи во весь дух. Гремит под дугой колокольчик. Смех, веселье. Вот уж воистину, какой же русский не любит быстрой езды...

Н. ДОСТОВАЛОВ.
г. Ленинск-Кузнецкий,
пос. Никитинка.

«ПУСТЬ БОГАТОЙ БУДЕТ НИВА»

В прошлое воскресенье в рабочем поселке Тисуль состоялись проводы зимы. Народное гулянье в этом году было организовано на Цымлянском пруду. Зазывные лозунги, красочно оформленные лавки и разноцветные сарафаны продавцов привлекали в торговый ряд массу людей.

Посредине праздничной площади веселили честной народ самодеятельные артисты.

На место Зимы торжественно заступила Весна-красна. Она пришла к людям с хлебом-солью:

— Вручаю вам семена злаков. Пусть богатым будет нынешний урожай!

Завершилось празднество конноспортивными соревнованиями. Команда из совхоза «Барандатский» вышла на первое место и забрала переходящий кубок.

Г. КЛЕНИНА.
Тисульский район.

ДЖИГИТ ЛЮДА И МНОГИЕ ДРУГИЕ

Выходной день. Залиты мартовским солнцем клубная и школьная площади села Поперечного. Сюда спешат рабочие совхоза «Прогресс», учителя и школьники, чтобы принять участие в проводах русской зимы.

По центральной улице села мчатся тройки, на них Дед Мороз, Снегурочка, самодеятельные артисты.

Праздник открыл секретарь комитета ВЛКСМ совхоза, главный ветеринарный врач А. Пивоваров.

Это был большой спортивный день. Состязались верховые конники. Среди них В. Карташов, В. Егоров, В. Кусов, А. Хихиров, А. Шварц, Л. Королева и другие. Интересно, что первое место завоевала ученица 8-го класса Поперечненской средней школы Люда Королева...

Много болельщиков привлекли соревнования гиревиков. Двухпудовую гирю 18 раз поднял Михаил Широков. 17 раз ее выжал тракторист Борис Егоров. Были свои победители и в перетягивании каната, и мастера бега в мешках. К празднику хорошо подготовились работники торговли: они угощали участников торжества блинами и пирожками.

В. ЧЕРНЯКОВ.
с. Поперечное
Юргинского района.

Новости, события, факты

Конкурс будущих токарей

В Юргинском городском профессионально-техническом училище № 55 состоялся областной конкурс будущих токарей. В нем участвовали воспитанники шести училищ области — победители соревнований в своих учебных заведениях. В программе конкурса — практическая работа и знание теории.

Задание было сложным. Учащиеся обтачивали деталь, которую обычно доверяют токарям четвертого разряда. А ведь токарями участники конкурса станут только в будущем году, после окончания училища. Тогда им будет присвоен третий разряд.

Алую ленту чемпиона, грамоту областного комитета ВЛКСМ и областного управления профтехобразования, а также туристическую путевку по Советскому Союзу завоевал учащийся Юргинского профтехучилища Иван Регер. На втором месте — Александр Муслимов из 11-го училища Новокузнецка, третьим был Владимир Грильборцер из Анжеро-Судженска.

(Корр. «Кузбасса»).
г. Юрга.

Геолог о геологах

Геолог Валерий Спирин живет в поселке Ключевом. Немало у него хороших увлечений. Например, он пишет песни. Одну из них — «Свадьбу геологическую» — поют сейчас во многих поселках.

Недавно В. Спирин написал пьесу «Чудо-камень». Она посвящена нелегкой работе геологов. Постановку «Чудо-камня» заканчивают участники художественной самодеятельности клуба поселка. Скоро премьеру увидят жители Ключевого.

А. ПОПОВ.
пос. Ключевой,
Горная Шория.

Беды не случилось

Ежедневно в пургу и дождь, в сильный ветер и ясную солнечную погоду осматривают контактную сеть на своем участке магистрали работники Иверской дистанции, расположенной на территории Ижморского района. И в этот день, как всегда, электромонтер Василий Иванович Золотарев, проходя вдоль железнодорожной линии, внимательно проверял состояние контактной сети. Все было в порядке. Вдруг он заметил вмятину в опоре. Подумал: «Опора может от сотрясения при движении тяжеловесного состава переломиться, рухнуть, и тогда...».

Быстро осмотрев опору, Василий Иванович вызвал на помощь ремонтников.

Отчего же появилась опасная вмятина в железобетонной опоре? В снегу лежал шахтный электромотор весом более 200 килограммов. Он упал с платформы и угодил прямо в опору, поддерживающую сеть электропроводов.

А. ЛАСКИН.
Ижморский район.

Музыканты

В 1929 году в деревню Парфеново Алтайского края пришел первый трактор. Всем миром встречали его. Следом за трактором ехала бричка. А в ней ребятишки — братья Сиротенко.

Даниил играл на гармонике. Иван бил в бубен. Это было первое музыкальное выступление братьев для широкой аудитории.

Позади много лет. В Великую Отечественную солдат Даниил Сиротенко между боями веселил друзей игрой на гармошке. Сейчас он работает шофером Новокузнецкого аэропорта и вместе с пенсионером Иваном Даниловичем стал участником художественной самодеятельности. На Всесоюзном смотре самодеятельности аэрофлота страны братья завоевали почетный диплом. Уж очень всем понравилось, как складно да ладно звучит гармоника и играет бубен, когда братья исполняют лихие русские плясовые наигрыши.

О талантливых музыкантах тепло рассказала недавно городская газета «Шахтерская правда».

(Корр. «Кузбасса»).
г. Прокопьевск.

ПЕРВОГВАРДЕЕЦ

18 сентября 1941 года Народный комиссар Обороны СССР и начальник Генерального штаба Красной Армии в соответствии с постановлением Президиума Верховного Совета СССР подписали приказ, которым «за боевые подвиги, за организованность, дисциплину и примерный порядок» четыре стрелковые дивизии переименовывались в гвардейские. 100-я стрелковая дивизия стала 1-й гвардейской дивизией. Так получила свое рождение советская гвардия, покрывшая неувядаемой славой свои боевые знамена в Великой Отечественной войне.

В начале ноября 1942 года на базе 1-й гвардейской дивизии был сформирован 1-й гвардейский механизированный корпус. После войны, прощаясь со своими ротами и взводами и уходя в запас, воины целовали знамена. У них была особая гордость: они были воинами 1-го гвардейского орденов Ленина и Кутузова Венского механизированного корпуса — боевой части-родоначальницы советской гвардии.

Среди тех, кто прощался со своей частью, был гвардии старшина Николай Денисович Борисов.

...В первом же бою в Белоруссии механик-водитель танка БТ-3 доказал, что он и умелый, и храбрый солдат. Его грудь украсила медаль «За боевые заслуги». Позже его наградили орденом Красной Звезды и значком «Отличный танкист».

В столице Австрии — Вене танкисту пришлось спешиться, чтобы выполнить ответственное задание командования. Позади был Дунайский канал. А впереди — Дунай и единственная, оставшаяся не уничтоженной фашистами переправа через него — Имперский мост.

В ночь на 12 апреля 1945 года командир группы гвардии старший сержант Андрей Кульнев, гвардии красноармеец Николай Борисов и еще четверо их боевых товарищей начали пробираться к мосту. Путь был нелегким. Мост охранялся крупными силами. Нужно было найти провода, уложенную взрывчатку. Страшной была высота. Одно неверное движение или просто взгляд вниз, где чернеет холодная дунайская вода, и...

Задание было выполнено — мост разминирован. Наши части устремились вперед. Вечером 13 апреля столица нашей Родины салютовала освободителям Вены. Указом Президиума Верховного Совета СССР от 29 июня 1945 года Н. Д. Борисову было присвоено звание Героя Советского Союза.

Далеко позади война. Успехи бывшего воина отмечены и в мирном труде. Помощнику машиниста электровоза Топкинского локомотивного депо Николаю Денисовичу Борисову присвоено звание «Почетный железнодорожник». Ко многим ратным наградам прибавилась юбилейная Ленинская медаль.

Недавно Николая Денисовича пригласили в городской военкомат и вручили значок. На алой звезде его — изображение миниатюрного гвардейского значка и золото букв «Первогвардеец». Первогвардеец, чьим девизом было: «Там, где гвардия наступает, врагу не устоять».

В. ГАЛДАЕВ.
г. Топки.

Не вешай нос. Фотоэтюд В. Грызыхина.

● ПЕРЕД ЛЕСОСПЛАВОМ

ВАХТА КАПИТАНОВ

В эти дни в ремонтно-механической мастерской Усть-Мрасской лесоперевалочной базы необычно шумно и светло от всполохов электросварки. Проверен двигатель еще одного только что отремонтированного речного катера, а на его месте уже стоит новый. Его хозяин — лучший капитан лесосплава Иван Гогин.

Так уж повелось, что его водометный катер самым последним покидает замерзшую реку Мрассу и одним из последних становится на ремонт. Вместе с другими капитанами он ведет ремонт речной флотилии лесоперевалки.

Рядом с ним работают капитаны Григорий Тустугашев и Владимир Гулевич. Здесь же слесарь Николай Аверьянов, в прошлом тоже капитан винтового катера.

Летом предстоит горячая пора. Шутка ли: сплавить по горной реке 540 тысяч кубометров леса! Чтобы не причинить при этом реке большого вреда, необходимо выполнить большие подготовительные работы. И главное — сразу же после ледохода речникам предстоит установить вдоль берегов более 15 километров отражателей. На это отводятся буквально считанные дни. Здесь многое зависит от надежной работы катеров.

Вот почему с такой тщательностью ведут капитаны ремонт своего хозяйства. Особое внимание регулировке двигателей. Ведь из них предстоит за лето «выжать» все возможное.

Г. ПРОХОРОВ.
г. Мыски.

ЧЕТЫРЕ ДНЯ В ГОРАХ

Четыре дня пробыли в городах Кузнецкого Алатау туристы Записба. Целью похода было восхождение на вершину Большой Зуб.

Организатором похода был любитель туризма, посадчик металла прокатного цеха завода Николай Богданов, а участвовало в нем одиннадцать человек — молодые инженеры Наталья Третьяк, Вера Федосеева, Нина Данилова, лаборант-фотограф Александр Мартыненко и другие.

Жили все эти дни в тишине елей, ночевали в палатках на пихтовых лапках. Необычайно вкусным показался суп с дымком, приготовленный на костре.

Такие дальние походы стали регулярными в семье заводских спортсменов. В них разрешается участвовать только после тщательной подготовки и сдачи норм ГТО на заводской базе отдыха.

В. КОЛЮБАКИН.
г. Новокузнецк.

ПАЯЛЬНИКИ ДЛЯ ЛЕВШИ

Семью миниатюрных паяльников, которые пришлись бы по руке даже знаменитому левше, сконструировал ленинградский инженер П. Л. Тихомиров. Всю коллекцию из шестнадцати приборов разного назначения радиомонтажник может уместить на ладони. Впрочем, по энергетической мощности эти новинки равны «взрослым» собратьям, хотя втрое экономичнее их и вдвое долговечнее.

Возглавляет семью 20-граммовый паяльник, жало которого раскаляется за тридцать секунд. Еще аппаратик, отсасывающий вредные олово-свинцовые пары. А это — нагреватель с регулятором температуры. Таким паяльником удобно работать на ветру и на морозе.

В. ЧЕТКАРЕВ.
(ТАСС).
г. Ленинград.

● ЧИТАТЕЛЬ ПРОСИТ РАССКАЗАТЬ

СИЛЬНА НЕ ТОЛЬКО КРАСОТОЙ

Березовым почкам, листьям и соку приписывают большую лечебную силу. Правильно ли это?

Р. ЯМАЛЕТДИНОВ.
г. Новокузнецк.

Почки березы содержат ценные лекарственные вещества, которые с давних времен нашли применение как лекарство.

Водный настой и отвар из них применяют как потогонное, желчегонное, противовоспалительное, ранозаживляющее средство, а также при атеросклерозе, ревматизме, туберкулезе и ряде других заболеваний.

Ранней весной — в конце марта или начале апреля — почки на березе начинают набухать. Необходимо немедленно начать сбор. При заготовке почек срезают нижние ветки с молодых низкорослых берез или деревьев, сваленных на лесосеках. Срезанные ветки с почками, связанные в пучки, сушат в хорошо проветриваемом помещении или в сушилках при температуре 25—30 градусов. После сушки их обмолачивают или обрывают руками и очищают от примесей.

А березовый сок весьма популярен в народе — это приятный сладковатый прохладительный напиток. Он не только утоляет жажду, но и лечит от многих болезней.

Для медицинских целей применяют только свежий сок. Обычно врачи назначают по одному стакану несколько раз в день, а при заболеваниях легких, бронхитах, туберкулезе легких, при фурункулезе, подагре, заболеваниях суставов — как укрепляющее.

Сок березы может служить и косметическим средством — им обмывают лицо при угрях и пигментных пятнах.

С лечебной целью используют молодые листья, сок, почки, корень и кору берез. Сдавая лекарственное сырье, мы окажем большую пользу медицине.

В. ГРИЩЕНКО,
фармацевт облаптекоуправления.
г. Кемерово.

Молодые советские рабочие и немецкие студенты встретились на концерте хора Ростокского университета (ГДР), готовящего вместе с другими коллективами республики художественную программу к X Всемирному фестивалю молодежи и студентов.

НА СНИМКЕ: Дитер Крис (слева) и Юрген Клемент (третий слева), Владимир Зимбалюк (справа налево), Людмила Рябинина, Иван Лашкин и Евгения Назарова.

Фото АДН—ТАСС.

● НАМ ПИШУТ ИЗ ДЕРЕВНИ

В БАРАНДАТ — НА ПРАКТИКУ

Нет более красноречивого и достоверного рассказчика, чем дела человека. В этом я еще раз убедилась, познакомившись с деятельностью Нины Давыденко и Елизаветы Гурьевой. Они подруги и сокурсницы. В село Большой Барандат приехали два месяца назад по направлению Кемеровского культпросветучилища, проходят здесь практику.

В тот день в сельском Доме культуры шел смотр художественной самодеятельности. Не меньше, чем участники, волновались и руководители — Н. Давыденко и Е. Гурьева:

— Едва успели познакомиться с людьми, подобрать коллектив — времени на подготовку к смотру в обрез.

Жюри, сделав замечания по отдельным номерам, в целом осталось довольно выступлением коллектива.

Да, сейчас они работают размашисто, с огоньком. А сразу с чего было начинать? Решили провести диспут о роли каждого комсомольца в культурной жизни села. Разговор получился не очень складным, зато очень нужным. Некоторые всерьез заявили: «Развлекайте нас, веселите — на то учились!». Нелегко таких переубедить. Но все же беседовали по-доброму, резко осуждали. Часть молодежи поддержала девушек.

— Особенно энергично совестили несознательных три Люды — Жанкова, Попова и Шалупа. С тех пор девочки стали нашими лучшими друзьями и помощницами.

Нина и Елизавета неустанно агитируют, вовлекают в кружки все новых и новых людей. Вместе с библиотекарем ходят на ферму, приносят животноводам различную литературу, оформляют уголок соревнования. И, конечно же, приглашают сельских тружеников почаще приходить «с ответным визитом» в клуб. В самодеятельность записались уже многие доярки, среди них Елена Степанова и Соня Незамутдинова. Непременные участники концертов и праздничных вечеров — секретарь партийной организации совхоза Ф. М. Равцов, учителя В. П. Лялева, З. М. Орлов и другие.

Самодеятельным артистам есть где приложить свои способности. Для них организованы кружки — вокальный, танцевальный, драматический, игры на баяне, бальных танцев. Скоро в клубе будет играть эстрадный ансамбль.

— Уже сейчас, — говорит директор клуба Н. Давыденко, — надо думать о создании агитбригады. Много и других планов у наших девушек, только успевай разворачиваться...

Подруги после окончания училища собираются приехать в Большой Барандат насовсем. Талантами село богато, радушием к доброму человеку — тоже. И девушки считают: оставаться перед ними в долгу нельзя.

Г. МЕДВЕДЕВА.
Тисульский район.

● ПУТЕШЕСТВУЙТЕ!

ЕСЛИ ОТПУСК В АПРЕЛЕ...

Для тех, у кого отпуск в апреле, Кемеровский областной совет по туризму и экскурсиям предлагает два интересных маршрута.

5 апреля туристский поезд отправится по маршруту: Челябинск — Уфа — Куйбышев — Ульяновск — Казань — Ленинград. Туристы побывают в городах, в которых жил, работал и учился Владимир Ильич Ленин. Маршрут так и называется — «По ленинским местам».

Второй туристский поезд отправится в Закарпатье. Путешествие по этому краю гор и долин покажется поистине сказочным. Туристы побывают в Харькове, Львове, Ужгороде, Рахове, Яремче, Черновцах, в Закарпатской Гуцульщине. Богато народное творчество гуцулов. Почти каждый местный житель — художник.

Природа Закарпатья имеет поистине магическую силу: кто хоть раз почувствовал пьянящий аромат ее лесов и почерпнул здоровье из ее целебных источников, тот навсегда сохранит добрую память об этом прекрасном уголке нашей страны.

Впрочем, как говорится, лучше один раз увидеть, чем сто раз услышать. А увидеть все это вам поможет Кемеровский областной совет по туризму и экскурсиям.

Л. ГУТОВА,
инструктор Кемеровского областного совета по туризму и экскурсиям.
г. Кемерово.

ОКНО в МИР

СОБЛЮДАТЬ ПАРИЖСКОЕ СОГЛАШЕНИЕ

ПАРИЖ, 24 марта. (ТАСС). Глава делегации Временного революционного правительства Республики Южный Вьетнам Нгуен Ван Хиеу на состоявшемся в парижском пригороде Сель-сен-Клу втором заседании консультаций между двумя южновьетнамскими сторонами решительно осудил новые нарушения сайгонской администрацией соглашения о прекращении войны и восстановлении мира во Вьетнаме.

Представитель делегации ВРП РЮВ Ли Ван Сау сообщил на пресс-конференции, что Нгуен Ван Хиеу зачитал на заседании заявление Временного революционного правительства. В нем, в частности, говорится, что на консультациях между двумя южновьетнамскими сторонами делегация сайгонской администрации занимает позицию, которая противоречит содержанию и духу соглашения. В Южном Вьетнаме Соединенные Штаты и сайгонская администрация систематически совершают все более и более серьезные нарушения этого соглашения. Используя оружие и боевую технику, нелегально переданную Соединенными Штатами, сайгонская администрация значительно усилила вооруженные действия против освобожденных районов.

Что касается консультаций в Париже, указал далее Ли Ван Сау, делегация ВРП РЮВ сделала на сегодняшнем заседании все от нее зависящее, чтобы достичь договоренности относительно повестки дня. Однако сайгонская сторона вновь выдвинула второстепенные вопросы, уклоняясь от решения основных проблем, среди которых первостепенную важность имеет проблема демократических свобод в Южном Вьетнаме. Делегация ВРП РЮВ на конкретных фактах показала на заседании, сказал Ли Ван Сау, что сайгонская администрация продолжает так называемые операции по «умиротворению» южновьетнамского населения, отказывая ему в элементарных правах на перемещение, препятствуя возвращению в родные места.

С проблемой демократических свобод, заявил Ли Ван Сау, связана также судьба сотен тысяч политических заключенных, томящихся в тюрьмах, концлагерях и на каторгах сайгонского режима.

Ли Ван Сау подчеркнул серьезность создавшегося положения в Южном Вьетнаме ввиду того, что сайгонская администрация предпринимает военные операции в широких масштабах. «Опасный путь, по которому следует сайгонская армия на территории Южного Вьетнама, — заявил он, — делает обстановку все более сложной и взрывоопасной, создает серьезную угрозу миру во Вьетнаме и успеху консультаций в Париже».

РЕШЕНИЕ О РЕОРГАНИЗАЦИИ ПРАВИТЕЛЬСТВА

САНТЬЯГО, 24 марта. (ТАСС). Президент Чили Сальвадор Альенде принял решение провести реорганизацию своего правительства. В соответствии с конституцией страны президент после состоявшихся 4 марта парламентских выборов распускает прежний состав правительства и назначает новый. Состав нового правительства будет об'явлен в ближайшие дни.

Ключи от Нью-Йорка — советской команде

НЬЮ-ИОРК, 24 марта. (ТАСС). Мэр Нью-Йорка Джон Линдсей торжественно вручил команде гостящих в Соединенных Штатах советских гимнасток ключи от города. Подарок мэра приняла капитан советской команды Людмила Турищева. Советские спортсменки, уже выступившие в ряде городов США, покажут свое мастерство здесь в зале «Мэдисон-сквер гарден».

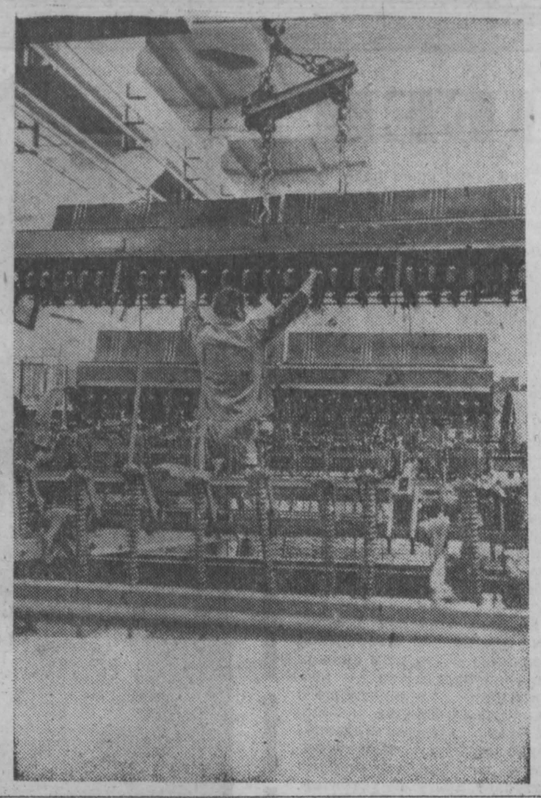

Народная Республика Болгария готовится отметить большой праздник — 25-летие подписания Договора о дружбе, сотрудничестве и взаимопомощи между НРБ и СССР. Велико значение этого документа для Болгарии. На тысячах примеров познается братская дружба.

НА СНИМКЕ: в цехе завода сельскохозяйственного машиностроения в Чирпане. Продукция этого предприятия получила высокую оценку в Советском Союзе.

Фото БТА—ТАСС.

С ТЕЛЕГРАФНОЙ ЛЕНТЫ

БАНГКОК. Население Таиланда к концу 1972 года превысило 38 миллионов человек. За год прирост населения составил 1,5 миллиона человек. Об этом сообщает министерство внутренних дел страны.

ПАРИЖ. Член Президиума ЦК НФО ЮВ, министр Временного революционного правительства Республики Южный Вьетнам Нгуен Ван Хиеу, возглавляющий делегацию ВРП РЮВ на консультациях между двумя южновьетнамскими сторонами в Сель-сен-Клу, посетил в среду Центральный Комитет Французской коммунистической партии. Вместе с ним во время визита были члены делегации Динь Ба Тхи и Нгуен Тхи Тен. Представители ВРП РЮВ встретились с членами Политбюро ФКП Э. Фажоном и А. Вьеге, с ответственными работниками ЦК ФКП. Эта встреча, пишет газета «Юманите», еще раз показала, насколько сильно чувство солидарности, которое объединяет вьетнамских патриотов и французских коммунистов. Это еще одно свидетельство уз дружбы, выкованных в совместной борьбе.

ГАВАНА. В столице Перу — городе Лиме открылась выставка работ советских графиков, которая вызвала большой интерес общественности. Произведения, экспонированные на ней, рассказывают о жизни советского народа, его героизме в годы Великой Отечественной войны, о трудовых подвигах. Об этом сообщает корреспондент агентства Пренса Латина из Лимы.

НЬЮ-ЙОРК. Американская авиация, включая стратегические бомбардировщики «В-52», продолжает массированные бомбардировки освобожденных районов Камбоджи. Это явствует из сообщения в Гонолулу представителя американского военного командования в районе Тихого океана.

Бомбардировщики «В-52» шестнадцатый день подряд продолжают боевые операции над Камбоджей, отмечает агентство АП.

ЧЕТВЕРТАЯ МЕЖДУНАРОДНАЯ ЯРМАРКА

В Египет пришла весна. Густой белый цвет покрыл мандариновые и абрикосовые сады в дельте Нила. На каирских улицах повеяло ароматом жасмина. В центре города пестрят яркими красками флаги стран — участниц 4-й Международной торгово-промышленной и сельскохозяйственной ярмарки. По установившейся традиции каждую весну Каир гостеприимно раскрывает двери перед государствами, желающими выставить свои экспонаты, заключить торговые сделки, обменяться опытом в области промышленности и сельского хозяйства.

В нынешней ярмарке принимают участие 23 страны и 8 отдельных фирм. Значительно расширена территория египетского павильона.

Сегодня АРЕ экспонирует товары, которые еще несколько лет назад ввозились из-за рубежа: автомобили и тракторы, автобусы и холодильники, телевизоры и станки собственного производства. Это овеществленные результаты технической помощи, предоставляемой Египту Советским Союзом, Польшей, Чехословакией, ГДР и другими социалистическими странами.

Большая часть металлического листа, используемого на заводах бытовых изделий и в автомобильной промышленности, поступает теперь из цехов Хелуанского комбината, сооруженного при участии Советского Союза.

Как всегда, большое внимание привлекает к себе советский павильон. Здесь представлены экспонаты от 22 внешнеторговых объединений и Академии наук СССР, фотографии, отражающие развитие советско-египетских экономических отношений.

На главной площади ярмарки установлен макет Хелуанского металлургического комбината, ставшего, как и Асуанская ГЭС, символом советско-египетского сотрудничества.

Через день после открытия ярмарки в советском павильоне уже был подписан первый контракт о продаже Египту советских тепловозов, которые будут обслуживать линию Хелуан — оазис Бахария, перевозить на металлургический комбинат железную руду с месторождения, открытого недавно советскими геологами...

В. ЩЕННИКОВ,
соб. корр. АПН.

Каир.

ЗАРУБЕЖНЫЙ КАЛЕЙДОСКОП

Джеймс Кук с берегов Дрины

Нет в Янье, небольшом городке на Дрине, человека, который не знал бы Витомира Диздаревича. В прошлом проектировщик мебели, а ныне пенсионер, он прославился путешествиями на каноэ по крупнейшим рекам Европы. За ним прочно утвердилось прозвище — югославский Джеймс Кук.

Диздаревич проплыл по Дунаю, Лабе, Влтаве, Висле, Одеру, Луаре, Сене и другим европейским рекам 80 тысяч километров. 16 раз участвовал в Большой дунайской регате и всегда привозил домой почетные дипломы и награды.

Неутомимый путешественник и сейчас, несмотря на преклонный возраст, полон сил и увлекательных планов. Диздаревич готовится к новым походам на легком самодельном каноэ.

Выше некуда

Заключенные тюрьмы английского города Хелмсфорда потребовали от властей улучшения условий, в которых их содержат. Не добившись своего, они решили привлечь к себе внимание общественности весьма неожиданным способом. Около десятка заключенных выбрались на крышу и огласили округу криками. Забраться на крышу тюрьмы оказалось нетрудно, поскольку она так же, как и все здание, не ремонтировалась в течение нескольких десятилетий.

Кто кого «надует»...

Владельцы полутораста крупнейших промтоварных магазинов Сан-Франциско прославились нововведением в обслуживании своих покупателей. Отныне те, кто расплачивается за покупку не наличными, а банковским чеком, кроме подписи должны оставить на нем н... отпечатки пальцев. Это беспримерное в торговой практике нововведение объясняется тем, что в магазинах участились расплаты банковскими чеками, у владельцев которых на текущем счету значится круглый нуль. Отпечатки пальцев заставят покупателя подумать, прежде чем пускаться в сомнительное предприятие. Как утверждают изобретатели нового торгового сервиса, благодаря ему число «дутых» чеков в последнее время значительно сократилось. (АПН).

ЗА УСТАНОВЛЕНИЕ ДИПЛОМАТИЧЕСКИХ ОТНОШЕНИЙ

НЬЮ-ИОРК, 23 марта. (ТАСС). Большинство американского народа выступает за установление дипломатических отношений между Соединенными Штатами и Кубой.

Таковы результаты опроса общественного мнения, проведенного службой Луиса Харриса. Опрос свидетельствует, что 55 процентов опрошенных выступают за дипломатические отношения между США и Кубой. Сторонники дипломатических отношений с Кубой заявляют: «Смешно, что Соединенные Штаты игнорируют страну, утвердившуюся на международной арене».

НАЧАЛИСЬ ШКОЛЬНЫЕ КАНИКУЛЫ

У школьников области начались каникулы. Пройдут они в каждой школе по-разному. Но общим для всех будут городские и районные смотры художественной самодеятельности.

Традиционной стала в весенние каникулы неделя детской книги. В Кемерове, например, она открылась большим праздником в областном театре драмы им. Луначарского. Ребята встретились с литераторами Геннадием Блиновым, Юрием Могутиным, Иваном Соколом, Владимиром Матвеевым. В заключение праздника ребята посмотрели спектакль «Димка-невидимка».

26 марта будет ответственным днем для юных физиков, химиков, математиков области—начнется областная олимпиада. В ее жюри, как и всегда, вошли аспиранты физико-математической школы новосибирского Академгородка, которые проведут с победителями олимпиады собеседование.

30 марта в Кемерове открывается городская выставка технического творчества.

А вот как будут отдыхать ребята из школы № 4 города Кемерова. Продумана большая спортивная программа: соревнования по баскетболу и пионерболу. Победители получат Почетные грамоты и призы — фотографии, запечатлевшие самые острые моменты соревнований. Младшим ребятам предложена шутливая спартакиада «Спортландия». Будут работать все кружки, секции. И, конечно же, «книжкина неделя» будет самым заметным событием — обсуждение любимых книг, литературные викторины, читательские конференции, обзор книг.

В школе № 31 Прокопьевска каждый день расписан по часам — так много задумано на каникулы. Два класса школы уже уехали в Шушенское. Это награда ребятам за хорошую работу, за инициативу, за оборудование кабинетов. В школьной теплице они выращивали помидоры и огурцы. И особая их заслуга — опыты по выращиванию винограда.

Школьники начальных классов отправятся в совхоз «Зенковский», побывают на животноводческих фермах.

Старшие ребята побывают на заводах, в профтехучилищах, горном техникуме.

И. ЯКОВЛЕВА.

Юрий МОГУТИН

СТИХИ — ДЕТЯМ

ОТЧЕГО ОКЕАН СОЛОН?

Среди камней и скал
в лесу
Струится горная Мрассу.
Над ней стрекозы навесу
Застыли в синем воздухе...
Плоты смолистые Мрассу
Несет к Томи без роздыха.
А Томь, как старшая
сестра
Горянки своенравной,
Качает барки, катера —
К Оби струится плавно.
И у Оби усталый вид —
Попробуй поворочай!
К оленеводам грузы мчит,
К тундровикам, к рабочим.
Трудились реки в дождь,
в туман,
Как человек — до пота.
И стал соленым океан
От их большой работы.

КТО С ЧЕМ ДРУЖЕН

Все в жизни так устроено:
Пальто портным
раскроено,
С тайгой охотник дружен,
С удачей и с тропой.
Каюр упряжке нужен,
Гурану — водопой.
С кострами дружат
спички,
Седло со скакуном,
С пятерками отличник,
С жильцами — новый дом.
С работой дружат руки...
А жили бы повязь,
Так умереть со скуки
Им, верно бы, пришлось.

ЛЕСНОЙ ЧАЙ

Не хочется чаю
С бисквитным пирожным.
Я снова скучаю
О чае таежном.
С душистой клубникой,
С лесной земляникой,
Заваренном в медном
Большом котелке.
Чтоб сосны шептали,
И птицы кричали
О чем-то своем
На лесном языке.

● БИАТЛОН

ПОСЛЕДНЯЯ ЛЫЖНЯ СЕЗОНА

Восемнадцать сильнейших команд министерства и управлений внутренних дел Российской Федерации принимали участие в Перми в традиционных соревнованиях на первенство МВД СССР по лыжным гонкам и служебному биатлону. Это были последние старты сезона. Команда Кемеровской области в составе: А. Матвеичева, Б. Кофанова, А. Чвырева, М. Камальдинова, Н. Мамырбаева и В. Инкина вышла на старт, когда весеннее солнце растопило лыжню. В общем зачете они уступили лишь хозяевам лыжни и заняли второе место.

Б. БОРИСОВ.

г. Пермь.

● В КОЛЛЕКТИВАХ ФИЗКУЛЬТУРЫ

ВСТРЕЧА В ШЕРЕГЕШЕ

Хорошая дружба связывает сталеваров мартеновского цеха КМК с горняками рудника Шерегеш. Они часто вместе участвуют в спортивных соревнованиях.

На днях спортсмены КМК побывали в Шерегеше, где прошли состязания по лыжам и волейболу.

П. ИЛЬИН.

пос. Шерегеш.

● ПРОИСШЕСТВИЯ

СПАСЛИ ФЕРМУ

Глубокой ночью над бытовой пристройкой животноводческой фермы пятого отделения Топкинского совхоза взметнулось пламя. Пожар, как выяснилось позднее, возник от брошенного незатушенным окурка. Огненные языки в любую минуту могли перекинуться на основное здание, а в нем было 150 коров...

Первым страшную опасность заметил тракторист Александр Лянг. Не растерявшись, он трактором развалил охваченную огнем пристройку, что замедлило распространение огня. После этого Александру вместе с прибежавшим к нему на помощь животноводом Виталием Ивановым удалось вывести коров в безопасное место, а затем и окончательно потушить пожар.

За мужество, проявленное при тушении пожара и спасении общественного стада, начальник областного управления пожарной охраны наградил А. Лянга и В. Иванова денежными премиями. Вместе с ними также награждена группа сельских жителей и работников животноводческого отделения, принявших участие в тушении огня.

А. КИРИЛЛОВ.

Топкинский район.

ПОГОДА

Гидрометбюро сообщает:

25—26 марта в Кузбассе ожидается переменная облачность без осадков. Ветер юго-западный, 12—18 метров в секунду. Температура ночью от 0 до 5 градусов мороза, днем 1—6 градусов тепла, по югу области — 7—12 градусов тепла.

НА СЛЕДУЮЩЕЙ НЕДЕЛЕ В ОБЩЕСТВЕННОЙ ПРИЕМНОЙ РЕДАКЦИИ ГАЗЕТЫ «КУЗБАСС» ВЕДУТ ПРИЕМ:

Понедельник — **А. А. Фетисов.**
Вторник — **А. Ф. Ядков.**
Четверг — **А. М. Железных.**
Пятница — **В. В. Марковцев**

В среду с 10 до 13 часов принимает юрист.

Редактор
В. И. ДЕНИСКИН.

В ТЕАТРАХ И КИНО

Театр ДРАМЫ.
ДИМКА-НЕВИДИМКА. Начало в 10 и 14 час. СОСЛУЖИВЦЫ. Начало в 19 час. 30 мин.

Театр ОПЕРЕТТЫ.
МОЯ ПРЕКРАСНАЯ ЛЕДИ. Начало в 12 час. ЦЫГАН-ПРЕМЬЕР. Начало в 19 час. 30 мин.

Концертный зал ФИЛАРМОНИИ.
КОНЦЕРТ заслуженного артиста УССР, лауреата Международного конкурса Е. ВЛИНОВА. Начало в 16 часов.

Зал КИНОХРОНИКИ (кинотеатр «Москва»)
Широкоэкранный художественный фильм ДЛИННАЯ ДОРОГА В КОРОТКИЙ ДЕНЬ (9, 10-50, 12-40, 14-30, 16-20, 18-10, 20, 21-50).

Кинотеатр «ЮБИЛЕЙНЫЙ».
ТОЧКА, ТОЧКА, ЗАПЯТАЯ... (14-20). Французская кинокомедия ЧЕЛОВЕК-ОРКЕСТР (11-50, 16, 20). Новый приключенческий фильм Одесской киностудии ЧЕРТОВА ДЮЖИНА (10, 18-10, 21-40).

Кинотеатр «КОСМОС»
ТОЧКА, ТОЧКА, ЗАПЯТАЯ... (8-20, 10, 15, 21-40). Французская кинокомедия ЧЕЛОВЕК-ОРКЕСТР (9, 10-40, 11-40, 12-20 13-20, 15-40, 16-40, 17-20, 18-20, 20, 20-40, 22-10). ЗА ВСЕ В ОТВЕТЕ (14, 19).

Кинотеатр «ПИОНЕР»
Киносборник мультфильмов НУ, ПОГОДИ! (9-30, 11, 12-30, 14, 15-30, 17, 18-30, 20, 21-30).

Кинотеатр «ОКТЯБРЬ»
ПРИКЛЮЧЕНИЯ ОДИССЕЯ (10, 15, 20). ЛЮБИТЬ ЧЕЛОВЕКА, две серии (12, 17).

Кинотеатр «МЕТАЛЛУРГ»
ОПЕРАЦИЯ «БРУТУС» (10, 12, 14-20, 19-30). САМОЗВАНЕЦ С ГИТАРОЙ (16, 17-50, 21-40). КАЖДЫЙ ВЕЧЕР — ПРЕМЬЕРА (к сеансам в 12 и 19-30).

Кинотеатр «ПРОГРЕСС»
ЗОЛОТЫЕ РОГА (10, 12, 14, 16). АНЖЕЛИКА — МАРКИЗА АНГЕЛОВ (17-50, 19-40, 22). СПИРО, ФАРИС и ДРУГИЕ (к сеансу в 19-40).

Кинотеатр «ЛУЧ»
МЕЧЕНЫЙ АТОМ (10, 13-40, 17-20, 21). МУЖЧИНЫ В ЕЕ ЖИЗНИ (12, 15-40, 19-10). ПАРТИЙНЫЙ КУРЬЕР (к сеансу в 21 час).

Кинотеатр «КОМСОМОЛЕЦ».
ЗАВЕТНАЯ МЕЧТА (15). НОЧНОЙ ПАТРУЛЬ (17, 19, 21).

ДК СТРОИТЕЛЕЙ.
ТЕЛЕГРАММА (13). ТИХИЙ ДОН. 1-я серия (15). ТИХИЙ ДОН. 2 и 3-я серии (17).

ДК ХИМКОМБИНАТА.
КОРОНА РОССИЙСКОЙ ИМПЕРИИ, ИЛИ СНОВА НЕУЛОВИМЫЕ (12). ЧЕЛОВЕК-ОРКЕСТР (15, 17, 19).

ДК КИРОВСКОГО РАЙОНА.
ЗОЛОТЫЕ РОГА (11, 13). КОМИТЕТ ДЕВЯТНАДЦАТИ (15, 18, 21).

ДК ШАХТЕРОВ.
МЕЧЕНЫЙ АТОМ (15, 19-40).

Клуб ГРЭС.
ВАРВАРА-КРАСА, ДЛИННАЯ КОСА (12, 14). ФАНФАН-ТЮЛЬПАН (16, 18, 20 —детям смотреть не рекомендуется).

Клуб КОКСОХИМЗАВОДА.
ОПАСНЫЕ ГАСТРОЛИ (15). ЛЮБИТЬ ЧЕЛОВЕКА, две серии (17, 20-10).

Клуб ГРП РУДНИЧНОГО РАЙОНА
В МОСКВЕ ПРОЕЗДОМ (16, 18, 20).

26 МАРТА

Театр ДРАМЫ.
ДИМКА-НЕВИДИМКА. Начало в 10 и 14 час. ВОЛКИ И ОВЦЫ. Начало в 19 час. 30 мин.

Зал КИНОХРОНИКИ (кинотеатр «Москва»).
Широкоэкранный художественный фильм ОЦЕОЛА (9, 10-50, 12-40, 14-30, 16-20, 18-10, 20, 21-50).

Кинотеатр «ЮБИЛЕЙНЫЙ».
МАЛЬЧИШКИ С УЛИЦЫ ПАЛА (9-30, 14). Цветной широкоэкранный художественный фильм СЛУГИ ДЬЯВОЛА НА ЧЕРТОВОЙ МЕЛЬНИЦЕ (11-30, 16, 18, 20, 21-50).

Кинотеатр «КОСМОС».
ТОЧКА, ТОЧКА, ЗАПЯТАЯ... (10, 13-40). Цветной широкоэкранный художественный фильм СЛУГИ ДЬЯВОЛА НА ЧЕРТОВОЙ МЕЛЬНИЦЕ (8-20, 9, 10-50, 11-50, 14-30, 15-30, 17-20, 18-10, 19-10, 20, 21, 21-50). ЧЕЛОВЕК-ОРКЕСТР (12-40, 16-20).

Кинотеатр «ПИОНЕР».
Киносборник мультфильмов НУ, ПОГОДИ! (9-30, 11, 12-30, 14, 15-30, 17, 18-30, 20, 21-30). ЛЕОНИД СОБИНОВ (к сеансу в 21 час. 30 мин.).

Кинотеатр «ОКТЯБРЬ».
МЕЧЕНЫЙ АТОМ (10, 12, 14, 16, 17-50, 19-40, 21-30). ПАРТИЙНЫЙ КУРЬЕР (к сеансу в 21-30).

Кинотеатр «МЕТАЛЛУРГ».
ЧЕРТОВА ДЮЖИНА (10, 11-30, 14, 16, 17-50, 19-30, 21-40). АЛЬМАНАХ КИНОПУТЕШЕСТВИЙ (к сеансам в 11-30, 19-30).

Кинотеатр «ПРОГРЕСС».
ЗОЛОТЫЕ РОГА (10, 15). ГЕНИЙ ДЗЮДО, две серии (12, 17, 20).

Кинотеатр «КОМСОМОЛЕЦ».
ЧУДАК ИЗ ПЯТОГО «Б» (15, 17). РУССКОЕ ПОЛЕ (19, 21).

ДК СТРОИТЕЛЕЙ.
БЕЙ ПЕРВЫМ, ФРЕДИ! (17, 19, 20-40).

ДК ШАХТЕРОВ.
ЗОЛОТЫЕ РОГА (14, 16, 21). А ЗОРИ ЗДЕСЬ ТИХИЕ..., (18-10).

ОТДЕЛ МАТЕРИАЛЬНО-ТЕХНИЧЕСКОГО СНАБЖЕНИЯ Кемеровского транспортного управления РЕАЛИЗУЕТ по безналичному расчету АВТОРЕЗИНУ (размер 1200×18).
Обращаться, ул. Кооперативная, 5. Телефоны 6-57-55, 6-29-82.

ИЗДАТЕЛЬСТВО ГАЗЕТЫ «КУЗБАСС» ПРИНИМАЕТ УЧЕНИКОВ в стереотипный цех.
Обращаться: ул. Ноградская, 5-а (здание типографии «Кузбасс»).

ВНИМАНИЮ КЕМЕРОВЧАН!
Кемеровский городской трест ресторанов ПРИГЛАШАЕТ посетить кафе «Весеннее» (ул. Весенняя, 16), открытое после реконструкции столовой № 13.
Кафе работает с 8 до 23 час., с перерывом на обед с 15 час. 30 мин. до 17 часов, без выходных.

ДЛЯ ВАС, ХОЗЯЙКИ!
Жидкое синтетическое моющее средство «Экстра» прекрасно стирает изделия из
ШЕЛКА,
ШЕРСТИ,
ТОНКИХ СИНТЕТИЧЕСКИХ ТКАНЕЙ,
заменяя порошок «Новость».
Используется для чистки предметов домашнего обихода. У «Экстры» удобная дозировка: один колпачок моющего средства на 3 литра воды при температуре 30—40°.
БАЗА «РОСГАЛАНТЕРЕЯ».

БЮРО ПО ТРУДОУСТРОЙСТВУ И ИНФОРМАЦИИ НАСЕЛЕНИЯ И КЕМЕРОВСКАЯ СТРОИТЕЛЬНАЯ ШКОЛА КОМБИНАТА «КЕМЕРОВОШАХТОХИМСТРОЙ»
ПРОВОДЯТ НАБОР УЧАЩИХСЯ
по следующим специальностям:
отделочники, монтажники железобетонных и стальных конструкций, машинисты моторных катков и компрессоров, сварщики, слесари по ремонту строительных машин, шоферы III класса, токари.
Начало занятий с 26 марта.
Принимаются юноши и девушки, кемеровчане, не моложе 17 с половиной лет, а на курсы шоферов — 20 лет, с образованием 8—10 классов.
Срок обучения 6 месяцев, стипендия 75—100 рублей в месяц.
За направлениями на курсы обращаться: ул. Трудовая, 4 — бюро по трудоустройству, ул. Спортивная, 28 — строительная школа.

ПИШИТЕ, ЗВОНИТЕ:
Адрес редакции и издательства: 650630, ГСП, г. Кемерово-99, ул. Ноградская, 3. Телефоны: редактора 6-61-54, приемной 6-69-74, заместителей редактора 6-70-82 и 6-65-74, ответственного секретаря 6-68-81, зам. ответственного секретаря 6-65-63 отделов редакции: партийной жизни 6-61-83 и 6-02-08, пропаганды 6-66-73, промышленного 6-69-44, 6-63-02 и 95-51-02, сельского хозяйства 6-67-82 и 6-90-71, Советов депутатов 6-64-84, культуры 6-62-01, строительного 6-67-46 и 6-02-00, писем и рабселькоров 6-90-52 и 6-60-72, информации 6-62-37 и 6-82-61, об'явлений 6-68-72, фотокорреспондентов 6-90-63, приема информации 6-88-85, общественной приемной 6-66-52, бухгалтерии 6-90-54, директора издательства и типографии 6-69-23.

ОП04904. Типография издательства газеты «Кузбасс». Заказ № 71. 3