Пролетарии всех стран, соединяйтесь!

КУЗБАСС

ОРГАН КЕМЕРОВСКОГО ОБКОМА КПСС и ОБЛАСТНОГО СОВЕТА ДЕПУТАТОВ ТРУДЯЩИХСЯ

Газета основана в январе 1922 года.

№ 289 (14095) СРЕДА, 12 ДЕКАБРЯ 1973 года.

Цена 2 коп.

ИНФОРМАЦИОННОЕ СООБЩЕНИЕ

о Пленуме Центрального Комитета Коммунистической партии Советского Союза

10 декабря 1973 года открылся очередной Пленум Центрального Комитета КПСС.

Пленум заслушал доклады заместителя Председателя Совета Министров СССР, председателя Госплана СССР тов. Н. К. Байбакова «О Государственном плане развития народного хозяйства СССР на 1974 год» и министра финансов СССР тов. В. Ф. Гарбузова «О Государственном бюджете СССР на 1974 год».

На Пленуме с большой речью выступил Генеральный секретарь ЦК КПСС тов. Л. И. Брежнев.

По обсуждаемым вопросам на Пленуме начались прения. В прениях выступили: тт. В. В. Щербицкий — первый секретарь ЦК Компартии Украины, М. С. Горбачев — первый секретарь Ставропольского крайкома КПСС, И. И. Бодюл — первый секретарь ЦК Компартии Молдавии, П. Д. Бородин — генеральный директор Московского об'единения по производству автомобилей, А. Э. Восс — первый секретарь ЦК Компартии Латвии, А. В. Георгиев — первый секретарь Алтайского крайкома КПСС, К. Н. Руднев — министр приборостроения, средств автоматизации и систем управления, А. К. Черный — первый секретарь Хабаровского крайкома КПСС.

☆ ☆ ☆

11 декабря 1973 года Пленум Центрального Комитета КПСС продолжал работу.

В прениях по обсуждаемым вопросам выступили: тт. Б. А. Ашимов — Председатель Совета Министров Казахской ССР, Г. В. Романов — первый секретарь Ленинградского обкома КПСС, А. К. Антонов — министр электротехнической промышленности, И. А. Бондаренко — первый секретарь Ростовского обкома КПСС, Н. Д. Худайбердыев — Председатель Совета Министров Узбекской ССР, Е. А. Сальникова — мастер катализаторных сеток Березниковского азотно-тукового завода им. К. Е. Ворошилова, П. М. Машеров — первый секретарь ЦК Компартии Белоруссии, Б. Е. Щербина — первый секретарь Тюменского обкома КПСС, А. И. Шибаев — первый секретарь Саратовского обкома КПСС, Э. А. Шеварднадзе — первый секретарь ЦК Компартии Грузии, А. Г. Бузницкий — председатель ордена Ленина колхоза им. Жданова Мироновского района Киевской области, Г. А. Алиев — первый секретарь ЦК Компартии Азербайджана, И. П. Казанец — министр черной металлургии СССР, В. И. Воротников — первый секретарь Воронежского обкома КПСС.

Пленум ЦК КПСС единогласно принял соответствующее постановление.

На этом Пленум ЦК КПСС закончил свою работу.

ПОСТАНОВЛЕНИЕ ПЛЕНУМА ЦК КПСС

О проектах Государственного плана развития народного хозяйства СССР и Государственного бюджета СССР на 1974 год

Одобрить в основном проекты Государственного плана развития народного хозяйства СССР на 1974 год и Государственного бюджета СССР на 1974 год и внести их на рассмотрение сессии Верховного Совета СССР. ■

Целиком и полностью одобрить деятельность Политбюро ЦК КПСС по осуществлению решений XXIV с'езда партии в области внутренней и внешней политики, положения и выводы, изложенные в выступлении Генерального секретаря ЦК КПСС товарища Л. И. Брежнева на настоящем Пленуме.

Признать, что выполнение и перевыполнение плана 1974 года будет иметь определяющее значение для успешного завершения пятилетки в целом, создаст условия для дальнейшего роста экономического потенциала страны, повышения материального благосостояния и культурного уровня народа.

Предложить ЦК компартий союзных республик, крайкомам и обкомам партии, всем партийным организациям развернуть работу по мобилизации коммунистов, комсомольцев и всех трудящихся на выполнение народнохозяйственного плана 1974 года, руководствуясь выступлением товарища Л. И. Брежнева. ■

УКАЗ ПРЕЗИДИУМА ВЕРХОВНОГО СОВЕТА СССР

О присвоении звания Героя Социалистического Труда передовикам сельского хозяйства краев, областей и автономных республик РСФСР, наиболее отличившимся в увеличении производства и продажи государству зерна и других продуктов земледелия в 1973 году

За большие успехи, достигнутые во Всесоюзном социалистическом соревновании, и проявленную трудовую доблесть в выполнении принятых обязательств по увеличению производства и продажи государству зерна и других продуктов земледелия в 1973 году присвоить звание **Героя Социалистического Труда** с вручением ордена Ленина и золотой медали **«Серп и Молот»:**

По Кемеровской области

Алексееву Степану Ивановичу — комбайнеру совхоза «Новоивановский» Ленинск-Кузнецкого района.

Председатель Президиума Верховного Совета СССР
Н. ПОДГОРНЫЙ.
Секретарь Президиума Верховного Совета СССР
М. ГЕОРГАДЗЕ.

Москва, Кремль. 11 декабря 1973 г.

● ИНЖЕНЕРНАЯ ПОМОЩЬ СЕЛУ

ДЕЛОВАЯ ДРУЖБА

Дружба между коллективами совхоза «Родина» и Беловской ГРЭС завязалась более пяти лет назад. И, что характерно, началась она с того, что представители администрации, парткома, завкома и ведущие инженеры ГРЭС детально ознакомились с хозяйством, побывали на всех фермах, осмотрели все производственные участки совхоза. Потом на совместных совещаниях со специалистами совхоза, в беседах с механизаторами и животноводами энергетики вскрыли самые ненадежные звенья производства, взяли на карандаш первоочередные нужды селян. Представители совхоза в свою очередь побывали на Беловской ГРЭС. Коллективы хорошо ознакомились с планами и задачами друг друга и в конце концов сообща выработали перспективный план шефской помощи.

В нем постарались все рассчитать так, чтобы эта помощь была и как можно более эффективной, и как можно менее обременительной для горожан. Скажем, в совхозе на период жатвы ежегодно не хватает механизаторов. Уборка, как правило, затягивалась, и десятки горожан месяцами безвыездно жили в совхозе. Чтобы избежать этого, энергетики подобрали десять комбайнеров из числа бывших сельских механизаторов, когда-то перешедших на ГРЭС. Нашли и еще десять комбайнеров для работы на картофелеуборочных комбайнах. Механизация уборочных работ, повышение их производительности позволили привлекать на период страды гораздо меньшее число людей.

Надо сказать, многие комбайнеры-шефы работают на совхозных полях по нескольку лет и успешно соревнуются с опытными совхозными механизаторами. Например, в уборочную страду этого года слесарь цеха централизованного ремонта электростанции А. Е. Красин скосил на свал 700 гектаров хлеба и, кроме того, намолотил 2.000 центнеров зерна. Звено комбайнеров, возглавляемое слесарем А. П. Евдокимовым, намолотило в среднем на комбайн по семь тысяч центнеров зерна (заметим, что средний показатель по совхозу вдвое меньше).

В совхозе более трех тысяч голов крупного рогатого скота. И энергетики считают своим долгом внести вклад в заготовку кормов, в механизацию процессов животноводства. В прошлом году они сделали бетонированную траншею для закладки сенажа на 1.000 кубометров. В канун празднования 56-й годовщины Октября специалисты ГРЭС сдали в эксплуатацию цех гранулированных кормов производительностью 16 тысяч центнеров кормоединиц в год. В одном из коровников центральной фермы они же смонтировали новую доильную установку вместе с молокопроводом, и обещают, что скоро приступят к монтажу доильной установки в другом коровнике.

Большей частью шефская помощь носит именно такой инженерный характер. На счету энергетиков—реконструкция ремонтных мастерских, они постоянно помогают при создании всевозможных установок и приспособлений.

— Не могу представить, — говорит секретарь парткома совхоза Н. Я. Евдокимов, — наше хозяйство отдельно от Беловской ГРЭС. Живем, как одна семья.

Н. ПИСКАЕВ.
г. Белово.

ВЧЕРА В ОБЛАСТИ

Ровно декаду отрабатали горняки шахты имени Ярославского Ленинского рудника в счет четвертого года пятилетки.

Коллектив шахты одним из первых на руднике выполнил задание третьего, решающего года пятилетки. Родине отправлено 1 миллион 669 тысяч тонн топлива. До конца года горняки рассчитывают добыть еще 10 тысяч тонн угля сверх плана.

Успех пришел к ярославцам благодаря умелому использованию горной техники, действенному социалистическому соревнованию. Здесь с уважением называют бригады очистников Никодима Михайловича Баженова, Петра Никифоровича Соколова, проходческие коллективы Николая Михайловича Баженова и Карла Карловича Дубса, которые работают со значительным опережением своих социалистических обязательств.

Раньше графика отправил коллектив Кузнецкого завода металлоконструкций все узлы горна для строящейся в Караганде доменной печи об'емом в 3.200 кубических метров.

Кузнецкий завод металлоконструкций можно смело назвать создателем новых металлургических предприятий. Только в нынешнем году его коллективу пришлось выполнить огромный об'ем работ: подготовку конверторного цеха Новолипецкого металлургического завода, кожуха для домны в Караганду, различных конструкций для автогиганта на Каме. А главное — обеспечение строящегося на Запсибе второго кислородно-конверторного цеха. Коллектив завода с успехом выдержал экзамен: все конструкции были изготовлены и доставлены на стройку точно в срок.

На кемеровском заводе «Карболит» началось испытание новой феноло-спиртовой установки непрерывного действия.

На предприятии идет постоянный поиск путей роста производительности труда, внедрение новой технологии производства. Так, в цехе № 4 внедрены две линии непрерывного действия по автоматической обработке деталей. Феноло-спиртовая установка позволит удвоить производительность труда аппаратчиков и почти в три раза увеличить об'ем выпускаемой продукции.

На месяц раньше срока закончила подготовку новой лавы проходческая бригада Анатолия Яковлевича Хмелева с шахты «Октябрьская» Ленинского рудника.

Тепло поздравили с окончанием работы мастеров скоростной проходки на шахте. Бригада А. Я. Хмелева в этот день отметила еще одну трудовую победу: сверх годовых социалистических обязательств она прошла ровно полкилометра горных выработок. А с начала года мастера скоростной проходки имеют на своем счету 6,5 километра горных выработок.

Специалисты Томусинской геологоразведочной экспедиции, что расположена в поселке Камешок, получили положительные результаты технических испытаний новой породы вермикулита.

Вермикулит может найти широкое применение в радиоэлектронной и нефтехимической промышленности. А открыли его геологи экспедиции на известном в Кузбассе Алгуйском месторождении талька. Запасы вермикулита позволяют вести здесь промышленные разработки.

ПОСТОЯННЫЙ ПОИСК

В ОСНОВНОМ, конечно же, все они увлеченные химики. Мастера сложнейшего синтеза и отнюдь не упрощенного анализа. Но где-то совсем рядом с ними, бок о бок, идут фармакология и фармакогнозия, фармакопея и фармация. Иногда кажется, что аппаратчики завода, его технологи и инженеры по меньшей мере ассистенты кафедры мединститута, которая занимается изучением действия лекарств на наш организм.

Они легко и свободно обращаются с громоздкими названиями препаратов. Гексилтеобрамин? Нигексин? Сульфадиметоксин? Бензонал? Для них это просто-напросто их продукция. Но мы видим в этих химиках творцов особенных чудес. Даже крохотная доза их лекарств способна вернуть заболевшему человеку утраченные силы, восстановить здоровье, а то и выиграть битву за жизнь. Представьте-ка на минуту, скольким пациентам планеты помогут эти лекарства, если выпускаются они тут тоннами.

Мы не оговорились, когда сказали: пациентам планеты. Несколько препаратов, получающих жизнь на Анжеро-Судженском химико-фармацевтическом заводе, выпускаются только здесь и нигде больше. Поэтому список потребителей этой продукции весьма солиден: 23 химфармзавода нашей страны, аптекоуправления всех союзных республик, 4 научно - исследовательских института Советского Союза, Болгария, Венгрия, Польша, ГДР, Чехословакия, Югославия, Франция, Англия, Арабская Республика Египет.

Только Анжеро-Судженск, например, выпускает нигексин, рекомендованный для лечения больных атеросклерозом. Здесь единственное в нашей стране производство сульфадиметоксина — сильного средства, и активного даже в ничтожно малых и разовых дозах — от 0,5 до 1 г. Здесь был внедрен препарат бензонал, разработанный томским профессором Л. П. Кулевым, успешно прошедший длительные испытания в клинике эпилепсии Государственного НИИ психиатрии.

НА УЧАСТКЕ ГЕКСИЛТЕОБРАМИНА у реакторов хозяйничают аппаратчицы Наталья Самойлова и Галина Талецкая — руководят процессом синтеза. От загрузки сырья до получения, как здесь говорят, фармакопейного продукта проходит более двух суток. Кроме того, продукт должен пройти очистку от примесей, подвергнуться обработке в сложной сушильной установке, дроблению. Только тогда лучшая по профессии среди фасовщиц завода Екатерина Романовна Цыганкова со спокойной совестью возьмется за свое дело. В процессе производства лекарств нет и не может быть мелочей, здесь каждый чувствует личную ответственность за качество. Не случайно же из 11 наименований продукции завода девять лекарственных препаратов соответствуют лучшим мировым образцам.

— Анжерцы смело идут на внедрение новой техники в производстве лекарств. Скажу без преувеличения: в этом смысле в стране они на первом месте, — авторитетно заявил нам заведующий лабораторией Всесоюзного научно-исследовательского химико-фармацевтического института Б. В. Шемерянкин.

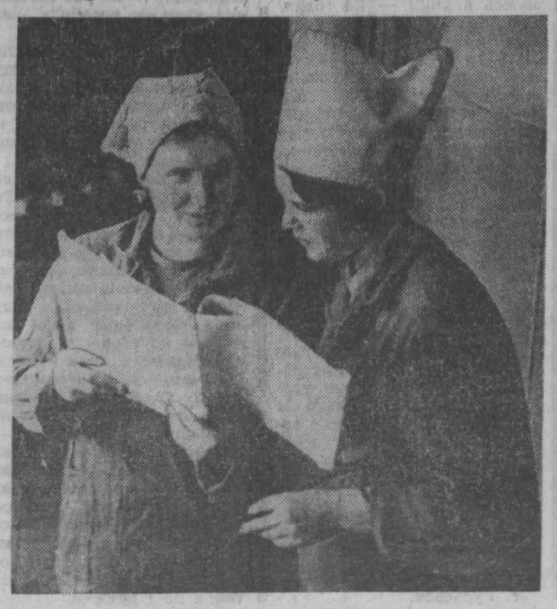

Нет, не в Москве мы взяли у него это интервью, а в одном из цехов Анжеро-Судженского химфармзавода. В эти дни Борис Васильевич с группой специалистов своего института «колдует» над кристаллизатором непрерывного действия, недавно смонтированным заводскими умельцами из группы внедрения новой техники по рабочим чертежам, полученным из института. Добротно выполнена работа, с душой.

А непрерывно действующие сушилки? Сколько явных преимуществ они дали производству: высокую производительность, совмещение процессов сушки и просева, автоматизацию режима сушки! Механизация же погрузки в реактор люминала, проведенная теми же энтузиастами внедрения новой техники, позволила исключить загазованность в рабочем помещении, а аппаратчикам —выбросить за ненадобностью противогазы... Авторы этого нестандартного оборудования — творческая группа под руководством К. И. Береснева, слесари В. В. Теребов, Н. К. Матвейкин, Л. Сафонов, А. Тюхтев, механики цехов В. Д. Вершинин, В. А. Васюк, заместитель начальника цеха КИП и А В. К. Карев, начальники цехов Л. Г. Матюшенкина, В. А. Ярыгина, М. И. Петрова.

Творческим поиском на заводе горят все. И аппаратчицы Галина Крикливенко и Тамара Чекстор, которых вы видите на снимке, и мастер Б. С. Винокур, и слесарь В. А. Сапитько, и главный инженер предприятия Р. А. Хамидулина, отдавшая родному заводу почти два десятилетия.

Роза Александровна Хамидулина, знаток истории своего предприятия, рассказывает, что в тяжелую военную годину с завода ушла первая продукция: считанные килограммы белого стрептоцида и в то время «лекарства от всех болезней» — сульфидина.

За тридцать лет предприятие выросло, расширилось, еще несколько раз пережило период рождения, становления, перешло на крупнотоннажные партии препаратов, несущих здоровье.

Главный инженер, приоткрывая дверь в завтрашний день завода, видит большую силу в содружестве коллектива предприятия с учеными научно-исследовательских институтов страны, со специалистами кафедры машин и аппаратов химических производств Кузбасского политехнического института, с учеными Томска и других научных центров.

А пока совершенствуется технология производства лекарств и в цехах прописывается более производительное оборудование, специалисты центральной заводской лаборатории много думают о препаратах-новинках. На полузаводской установке только что выпущены первые килограммы салазодиметоксина — средства, эффективного при язвенном колите. Еще одна новинка— сульфамонометоксин — успешно прошла клинические испытания, а Министерство здравоохранения СССР разрешило ее выпуск. Вот и сидят за сложными химическими формулами, разрабатывая свои методики, прописи, регламенты осваиваемых препаратов, инженеры-химики Т. Л. Горбунова, Т. И. Савельева, Т. М. Дубовец. Им помогают осуществить планы аппаратчица Т. П. Бубнова, техник-химик Т. Е. Семенова...

Поиск продолжается. Он стал здесь процессом непрерывным, своеобразной доброй традицией завода. И это, пожалуй, самое главное, что помогает коллективу идти вперед, в завтра.

В. ОЛЕНЕВА,
спец. корр. «Кузбасса».
г. Анжеро-Судженск.
Фото К. Николаева.

ХИМИКИ ЗАВЕРШИЛИ ТРЕХЛЕТКУ

Весь год коллектив Новокемеровского химкомбината работал ритмично и высокопроизводительно. И вот результат: вчера, 11 декабря, выполнен трехлетний план.

Особенно хороши показатели химиков аммиачного производства, которые выполнили трехлетний план еще в августе.

Большого успеха добился коллектив капролактама-3.

До конца года химики отправят потребителям дополнительно к плану на многие миллионы рублей продукции — удобрений, капролактама, ионообменных смол, серной кислоты и получат 16 миллионов рублей сверхплановой прибыли. Производительность труда за три года возрастет в полтора раза.

К. КОРОЛЕВ.
г. Кемерово.

В ПРЕЗИДИУМЕ ВЕРХОВНОГО СОВЕТА СССР

За большие успехи, достигнутые во Всесоюзном социалистическом соревновании, и проявленную трудовую доблесть в выполнении принятых обязательств по увеличению производства и продажи государству зерна и других продуктов земледелия Президиум Верховного Совета СССР наградил орденами и медалями Союза ССР большую группу колхозников, рабочих совхозов, механизаторов, специалистов сельского хозяйства, работников «Сельхозтехники», заготовительных, транспортных, водохозяйственных и других организаций, а также работников партийных, советских, профсоюзных и комсомольских органов краев, областей и автономных республик РСФСР.

СЛОВО — ИНИЦИАТОРАМ СОРЕВНОВАНИЯ

РОСКОШЬ ЛИ РЕЗЕРВНЫЙ ЗАБОЙ?

За круглым столом «Кузбасса» и «В бой за уголь»

СЕГОДНЯ У НАС В ГОСТЯХ ОЧИСТНАЯ БРИГАДА И. СТРОГОНОВА С ШАХТЫ «СУРТАИХА» КОМБИНАТА «ПРОКОПЬЕВСКУГОЛЬ»

В беседе за круглым столом участвовали забойщики **Ю. Швецов, В. Дергачев,** насыщик-откатчик **А. Щукин,** бригадир **И. Строгонов,** горный мастер **И. Кардашов,** механик участка **Н. Кирюшин,** помощник начальника участка **Ю. Игнатенко,** начальник отдела нормирования **В. Талаш,** председатель шахткома **С. Суродин,** директор шахты **А. Зайцев,** главный маркшейдер **В. Арыков,** главный инженер **Г. Паккер.**

Броская «молния»: «Бьем тревогу! Годовые обязательства бригады И. Строгонова под угрозой срыва!..».

О критическом положении этого коллектива мы знали заранее, поэтому примерно такая картина и представлялась до посещения шахты «Суртаиха». Но, увы, мы не увидели никаких признаков обеспокоенности за судьбу горящего слова.

Ю. Игнатенко: — Поздно бить тревогу. До конца года осталось меньше месяца. Сколько добычи дашь за такой срок? От силы тысяч 20 — не больше... А надо как минимум 30 тысяч тонн!

Согласимся, что ситуация у бригады действительно сложная. В таком случае, почему она была допущена? Может, обязательства принимались без предварительного расчета или расчет был не совсем серьезным?

И. Строгонов: — Напротив, рассчитали свои силы мы предельно точно. Исходя из достигнутой производительности труда и количества человек в бригаде, прикинули, что за год выдадим на-гора 200 тысяч тонн топлива. Как видите, это не просто круглая цифра. Кстати, и условия были благоприятные: хороший пласт, мощный щит...

Г. Паккер: — Не надо забывать и об организационно-технических мероприятиях. Забойные группы увеличили с двух до трех человек, шпуры стали бурить в два сверла, углепускные скважины делать шире.

И. Строгонов: — Короче, все с самого начала складывалось в нашу пользу. А потом и время подтвердило правильность прогноза бригады. За первое полугодие мы добыли ровно 100 тысяч тонн угля — выполнили обязательства как раз наполовину. Оставалось так же ритмично преодолеть вторую половину года. Но 21 июня произошло то, с чего началась длительная полоса неудач.

Бригадир не зря назвал точное число. На шахте оно памятно всем. В этот день один из крупнейших забоев был выведен из строя подземным пожаром. Комиссия комбината «Прокопьевскуголь» квалифицировала его как самовозгорание угольного пласта.

В. Арыков: — Пласт Мощный всегда славился коварным свойством. На вышележащих горизонтах он загорался в 1959 и в 1963 годах. Чтобы этого не повторилось при отработке нижнего горизонта, мы приняли ряд серьезных профилактических мер. Тем неожиданней было появление в рудничной атмосфере большого процента окиси углерода. Забой заперемычили. Так лучшие щитовики остались без щита.

Несмотря на кажущуюся об'ективность, есть в рассказе главного маркшейдера подобие попытки все свалить на природу. Правильно, пласт Мощный коварен, но ведь это не в новость. Тем паче, надо было отрабатывать его быстрыми темпами. Силы для этого имелись. Члены бригады И. Строгонова утверждают, что из-под щита на Мощном они могли выдавать по тысяче тонн и больше ежесуточно. Но руководство шахты их не нацеливало на это. По напряженности план на первое полугодие мало отличается от плана на второе, хотя именно в это время коллектив оказывается в самом незавидном положении.

Не лишне было позаботиться и о резервном забое на другом пласту. Такая подстраховка — не помеха.

А. Зайцев: — Резервный забой!.. Стоило работникам комбината узнать о таком факте, сразу бы нам план набросили. Конечно, их тоже надо понимать. Острая потребность в угле заставляет считать запасной щит роскошью. Однако в таких случаях надо поступать более гибко, с учетом конкретных обстоятельств, а не сплеча рубить.

В. Дергачев: — И все-таки маломальский резерв у нас был. Пусть не забой, а пласт Безымянный, который находился в стадии подготовки. Но выручил нас он здорово, хотя полностью разрыва очистного фронта не избежали. Правда, и без смекалки не обошлось. Чтобы быстрее начать добычу угля, щит решили монтировать не до конца. Погнали вниз две с половиной секции. Пока отрабатывали этот столбик, рядом удалось смонтировать уже полноценный щит, под который перешли без разрыва очистного фронта.

Ю. Швецов: — Вот тебе и роскошь. Нет, что ни говорите, без «НЗ» никак невозможно.

А. Щукин: — План-то спасли, а что касается обязательств, сразу поняли — не выполнить. Ведь щит на Безымянном куда меньше, да и уголь покрепче.

В. Дергачев: — Но рук мы не опускали, надеялись, что Мощный расперемычим.

С. Суродин: — Действительно, шахтком, рассмотрев причины отставания бригады И. Строгонова, порекомендовал вскрыть забой на Мощном.

Г. Паккер: — Поясню. По правилам перемычки убирают через 4—5 месяцев. Мы решились на это через месяц, так как было выдвинуто предположение, что угарный газ поступает из минной камеры и выделяет его аммонит, не сгоревший полностью. К сожалению, гипотеза не подтвердилась, и участок снова изолировали.

— Значит, теперь ничего нельзя предпринять и обязательства будут сорваны?

И. Кардашов: — Можно. Если только быстро будет пущен забой на пласту IV Внутреннем. С него за 20 дней дадим тысяч 13—15 да с Безымянного не меньше 17. Повторяю, можно спасти обязательства, если второй щит будет.

А. Зайцев: — Будет. Могу заверить всех в этом с полной ответственностью. Так что последнее слово за вами.

Ю. Швецов: — За нами дело не станет.

В. Дергачев: — Коли так, я тогда и в отпуск не пойду.

Н. Кирюшин: — От имени своей службы обещаю полный порядок. Механизмы будут действовать, как часики.

В. Талаш: — А мы с шахткомом позаботимся о новогодней елке для бригады.

Расходились горняки, оживленно переговариваясь, заметно воспрянувшие духом, повеселевшие. Для этого лишь понадобилось (давно бы так сделать) собраться заинтересованным сторонам, взыскательно поговорить о наболевшем, выяснить неиспользованные возможности, убедиться, что оружие складывать еще рано, что надо бороться, и победа придет. Правильно рассуждает бригадир, что суть в конце концов не в том — 195 тысяч тонн угля добыть или 200. Вера в свои силы из-за какой-то оплошности не поколебалась бы — вот что главное. А выполнят обязательства, глядишь, на следующий год еще и не такой рубеж наметят. И возьмут его. А другие за ними потянутся. Вот в чем суть.

В. СЮЙВА,
сотрудник газеты «В бой за уголь».

В. ЗУБАРЕВ,
спец. корр. «Кузбасса».

г. Киселевск.

Заканчивается третий, решающий год пятилетки. Металлурги подводят итоги своей трудовой вахты. Многие коллективы печей Кузнецкого металлургического комбината им. В. И. Ленина уже перешагнули трехсоттысячный рубеж выплавки стали на агрегат. Сталевары печи № 10 второго мартеновского цеха А. Гусаров, Ф. Лютаев, В. Голубев и М. Бобыр со своими подручными только в декабре записали на сверхплановый счет около 500 тонн металла.

НА СНИМКЕ: сталевар М. Х. Бобыр со своими подручными В. Н. Александровым и И. А. Усюкевичем.

Фото **П. Костюкова.**

г. Новокузнецк.

БРИГАДЕ — 20 ЛЕТ

В инструментальном цехе № 26 завода «Кузбассэлектромотор» работает бригада слесарей - инструментальщиков, которой присвоено звание коллектива коммунистического труда. Они работают вместе вот уже более двадцати лет. Бригадир Петр Федорович Покровский и Алексей Максимович Синяговский — ветераны труда. За высокие производственные показатели оба награждены орденами. Николай Петрович Колмогоров, Геннадий Михайлович Кочегаров и Виктор Иванович Лосев — не менее мастерские люди.

С марта 1965 года в бригаду зачислен летчик-космонавт Герой Советского Союза Алексей Архипович Леонов. С тех пор производственники выполняют норму за шестого — почетного — члена бригады. Работают они высококачественно и намерены закончить пятилетку за четыре года. **Ю. ФЕДОРЕНКО.**

г. Кемерово.

МОЛОДОСТЬ ЗАВОДА-ВЕТЕРАНА

В Алтайском краевом госархиве хранится любопытный документ — «ведомость» о первой плавке руды на Гурьевском заводе.

«Четыре плавильные печи, — сообщали канцелярии Барнаульского горного округа инженеры Залесов, Шунов, Черемных и Тихобаев, — в действии обращались с 15 ноября по 1 число января 1817 года безостановочно. Расплавлено руд серебряных 49340 пуд...».

— Отчет свидетельствует о том, что пуск нашего завода состоялся в 1816 году,— рассказывает директор завода В. Т. Полуэктов.—Строился он под руководством горного инженера Поликарпа Михайловича Залесова. А первыми металлургами были доменные подмастерья Степан Петрович Серебренников и Андрей Иванович Полуэктов, доменные работники Барковский, Сорокин, Суховольский и Аксенов.

— Подмастерье Полуэктов — не ваш дальний родственник? — спрашиваем у Владимира Тимофеевича.

— Все может быть, — улыбается директор, — прямых доказательств у меня нет. Что же касается Степана Петровича Серебренникова, то тут все ясно: он положил начало целой династии потомственных металлургов. Сейчас в нашем коллективе трудятся представители седьмого поколения Серебренниковых.

Сооружался Гурьевский завод как сереброплавильный, однако уже через три года его технология была перестроена на получение железа.

В истории завода были довольно драматические периоды. Академик И. П. Бардин отмечал, что за годы правления царской фамилии завод непрерывно переходил от одного владельца к другому. Каждый из них мало интересовался развитием завода, заботился лишь о личном обогащении. Металлургическое оборудование эксплуатировалось на износ. В результате такого хозяйствования завод пришел в полный упадок, а накануне Великой Октябрьской революции был остановлен, стал существовать как ремонтные мастерские.

При Советской власти положение коренным образом изменилось. По решению народного правительства на Гурьевский завод были направлены талантливые металлурги М. К. Курако и Г. Е. Казарновский, выделены средства на реконструкцию и строительство ведущих цехов.

С вводом в строй доменной печи и мартена, что случилось в 1922 — 24 годах, и получением проката в Гурьевске впервые в Сибири был осуществлен металлургический цикл: чугун — сталь — прокат. В письме В. И. Ленину, сопровождавшем небольшой слиток из чугуна первой плавки (его и теперь можно увидеть в кремлевской квартире Владимира Ильича), гурьевские металлурги рапортовали вождю о победе на трудовом фронте, заверяли его в том, что не пожалеют своих сил для дальнейшего укрепления материальной базы предприятия.

Нынешнее поколение гурьевских металлургов достойно продолжает добрые трудовые традиции. Только за десять месяцев текущего года они реализовали сверхплановой продукции на 635 тысяч рублей, а с начала девятой пятилетки — на 2.250 тысяч рублей. Производственная программа опережается почти на месяц.

Д. НИКОЛАЕВ.

г. Гурьевск.

● ЭКОНОМИЧЕСКИЙ ВСЕОБУЧ

ПАРТИЙНОЕ ПОРУЧЕНИЕ АНТОНАСА

Знакомство с Антонасом Скурвидасом состоялось в кабинете секретаря партбюро. Он вошел энергично и так же энергично представился.

— Это и есть наш комсомольский пропагандист, — сказала, обращаясь ко мне, секретарь партбюро М. А. Головлева.

Во время беседы о предстоящем занятии Антонас произвел на меня хорошее впечатление: он в той поре жизни, когда вчерашних вузовцев называют еще молодыми специалистами, но вместе с тем за ними уже прочно закрепляется признание авторитета.

Антонас в середине шестидесятых годов успешно закончил политехнический институт в Красноярске и получил специальность технолога. На «Красный Октябрь» приехал по путевке. Как и многие из молодых, начинал с мастера, был заместителем начальника участка, цеха. Все это помогло узнать лучше людей, познакомиться со спецификой производства. И когда он стал главным специалистом, а затем руководителем ведущего отдела, все это пригодилось.

В коллективе Антонас стал уважаемым человеком. С ним считаются руководители завода, другие специалисты, к нему идут за советом рабочие, мастера.

1972 год для Антонаса оказался памятным: он стал кандидатом в члены партии. А в нынешнем году получил партийный билет.

На заводе создавалась система экономического всеобуча. Для партбюро было важно утвердить пропагандистами наиболее способных, грамотных людей. Выбор пал на А. Скурвидаса.

Антонас хорошо понимал: поручают, значит надеются, верят в его способности, понимал и то, что на пропагандиста многое возложено: надо научить каждого разбираться в экономике отдела, цеха, предприятия в целом, все, что он получил когда-то в институте, следовало передать другим. И Скурвидас горячо взялся за выполнение важного партийного поручения.

Очередное занятие. В небольшом кабинете начальника производственно-диспетчерского отдела собрались слушатели. В основном это работники отделов заводоуправления. Одни из них закончили вузы, техникумы, у других за плечами — десятилетка, но это нисколько не мешает успешному освоению программы.

Антонас проверяет по журналу, кто присутствует.

— На предыдущем занятии мы с вами знакомились с материалами апрельского Пленума ЦК КПСС, сейчас побеседуем по этой теме, а затем приступим к изучению речи Л. И. Брежнева на Всемирном конгрессе миролюбивых сил в Москве.

По первому разделу «Технический прогресс и использование техники» слово берет Людмила Зуева. Чтобы оживить беседу, пропагандист задает вопросы по ходу выступления того или иного слушателя, если кто-то затрудняется, он обращается ко всем, кто знает, и просит рассказать.

По следующему разделу «Новая техника и технология производства» выступает Людмила Казначеева. Она рассказывает о перспективах своего предприятия (в предстоящие годы намечено расширение литейного и инструментального цехов), говорит о мероприятиях, предусмотренных для сокращения доли ручного труда, о том, что на пятилетку намечен рост производительности труда на 38 процентов.

Каждый инженерно-технический работник завода имеет личный творческий план, эффект от внедрения намеченных планами мероприятий должен быть в нынешнем году не менее 85 тысяч рублей.

После небольшого перерыва Антонас начинает вторую часть занятия. Теперь он говорит, а все остальные внимательно слушают, записывают в тетради. Беседу Антонас ведет по заранее составленному плану, отмечает роль стран социалистического содружества в борьбе за мир и международное сотрудничество, говорит о разрядке международной напряженности в Европе, о значении договоров между ФРГ и Советским Союзом, ФРГ и Польшей, об улучшении отношений между ГДР и ФРГ, о поездках Л. И. Брежнева в ФРГ, Францию и США и их значении, о поездке в дружественную Индию.

Далее пропагандист заостряет внимание на том, что наметившийся переход от политики холодной войны к политике разрядки международной напряженности кое-кому за рубежом явно не по душе. Антонас приводит примеры.

Рассказ пропагандиста подкрепляется примерами, фактами, изложенными в речи Л. И. Брежнева на конгрессе. В конце занятия он рекомендует слушателям необходимую литературу, отвечает на вопросы.

Закончилось очередное занятие в школе экономического всеобуча, все расходятся, а у пропагандиста рабочий день еще не кончается. По вечерам он подолгу засиживается над новой темой, готовит конспекты, перечитывает нужную литературу.

П. ЗАЙЦЕВ,
корр. «Кузбасса».

г. Ленинск-Кузнецкий.

ПОПАЛ В АВАРИЮ «КИРОВЕЦ»

В ЛЕБЯЖЬЕ-АСАНОВЕ под вечер почти возле каждого дома, где живут механизаторы, можно увидеть самую различную технику. Весной во дворах ночуют тракторы, запряженные сцепками борон, сеялки, сажалки. В сенокос на смену им приходят грабли и стогометатели, а осенью здесь «прописываются» комбайны.

Между тем в этом же селе, на центральной усадьбе колхоза «Гигант», расположены добротный машинный двор, ремонтные мастерские.

— А я не рискую оставлять свой комбайн на машинном дворе. Дома куда надежнее, — не раз говорил мне один из опытных комбайнеров колхоза.

Впрочем, не он один так считает. Не доверяют друг другу механизаторы, побаиваются оставлять машины на общей территории. И не случайно: частенько еще там воруют детали.

Так обстоит дело, к сожалению, не только в «Гиганте». В прошлогоднюю уборочную заметно отставал колхоз «Труд новой жизни». И лишь потому, что из имеющихся комбайнов на поле работала половина. Остальные были выведены из строя в первые дни страды, а один комбайн окончательно разукомплектован, хотя на списание он имел право через несколько лет.

В моем блокноте множество подобных фактов варварского отношения к сельскохозяйственной технике. Приведу лишь несколько самых свежих примеров, выявленных в ходе техосмотра, проходившего с 10 октября по 1 декабря.

...Происшествие случилось 13 октября. Вечером из гаража Верх-Тайменского отделения совхоза «Новороманoвский» угнали трактор К-700, один из двух, имеющихся в хозяйстве. Мощный «кировец» нашли потом в двух километрах от деревни по дороге в Новороманово. Машина лежала на боку, в кювете.

Случайность ли это? Отнюдь нет. Это — следствие низкой дисциплины трактористов и беззаботности руководителей. Не только в Верх-Тайменке — во всем совхозе стало нормой, когда механизаторы выезжают на линию без документов, не имея номеров на машинах, беспрепятственно садятся на трактор в любое время суток.

Характерно и другое: в совхозе до сих пор не установили, кто же непосредственный виновник аварии. Руководители хозяйства своевременно не приняли мер для расследования дела, а в отделении лишь строят предположения, догадки. Конкретных мер ни там ни здесь не принимают.

Но посмотрим, как хранится другая техника в отделениях совхоза. На машинных дворах хаос, на площадках ни системы, ни плана. На центральной усадьбе вначале обращаешь внимание на комбайны, стоящие по линейке. Здесь кажется все по уму: колеса разгружены, ремни сняты... Но всмотришься, и станет видно, что, например, ремни барабанные и ходовые части не сняты, как положено, не сданы на склад до следующей уборки, а безжалостно обрезаны и брошены тут же около комбайнов.

— Ремни обрезаны? Стало быть, валенки починять ими будут, — с горечью пошутил заведующий центральными мастерскими А. А. Мосин. Главный инженер совхоза Г. Б. Бугрей отнесся к сообщению серьезнее — попытался доказать, что обрезаны якобы только негодные ремни.

Но ни механизаторам, ни заведующему мастерскими, ни главному инженеру — никому не удалось оправдаться. То, что были обрезаны вполне годные к работе ремни, неопровержимо установила инспекция госсельтехнадзора.

Вот вам и еще один пример безжалостного (какое еще слово подберешь удачнее!) отношения к технике. Беспорядок здесь возвели в норму. Поэтому в совхозе никто особенно и не удивился, когда случилось «ЧП» —попал в аварию «кировец».

В. АЛЕКСЕШНИКОВ.

Юргинский район.

МЕРОПРИЯТИЯ ДЛЯ «ГАЛОЧКИ»?

Юридические консультации на общественных началах созданы и работают на многих предприятиях Ленинска-Кузнецкого. Успели хорошо зарекомендовать себя такие консультации на шахтах «Октябрьская», «Комсомолец», «Полысаевская», в шахтоуправлении «Кольчугинское», на заводе «Кузбассэлемент». Здесь, как правило, наблюдается сокращение числа нарушений законодательства, улучшается трудовая и производственная дисциплина, реже стали трудовые споры. Все это в конечном итоге способствует росту производительности труда, улучшению деятельности предприятий.

Однако есть предприятия, где работе общественных юридических консультаций уделяется недостаточно внимания. Нерегулярно работает консультация на шахте им. Кирова. Членом общественной юридической консультации здесь является заместитель директора шахты по кадрам А. Б. Дремин. Однако он ограничился лишь тем, что прочитал несколько лекций на тему: «Пьянству как социальному злу — бой!».

Между тем юридическая подготовка должностных лиц и профсоюзного актива здесь оставляет желать лучшего.

В нынешнем году на шахте не прочитано ни одной лекции на правовые темы, слабо ведется борьба с правонарушителями. Только за первую половину года привлечено к уголовной ответственности более двадцати рабочих, 179 человек побывало в медицинском вытрезвителе, немало допущено других нарушений. Будь правильно организована работа общественной юридической консультации, на «Кировке» меньше было бы разного рода правонарушений.

Юридические консультации до сих пор не созданы в орсе «Ленинуголь», на электроламповом заводе, в погрузочно-транспортном управлении комбината «Кузбассуголь».

За первое полугодие юристами города прочитано 380 лекций. Но в основном они читались не на промышленных предприятиях, а поэтому не могли оказать должного влияния на укрепление трудовой дисциплины и повышение правовых знаний трудящихся.

А бывает и так. Приедет лектор на предприятие, а ему для выступления отводится всего лишь 20—30 минут. К тому же и аудитория немногочисленна. Какая польза может быть от такой лекции? Никакой. Типичное мероприятие для «галочки».

Городские юристы охотно участвуют в работе общественных юридических консультаций, понимая их важные задачи. При Ленинск-Кузнецком горисполкоме создан методический совет консультантов. Но главным условием успешной результативной работы общественных консультаций остается заинтересованное к ним отношение руководителей предприятий. А этой заинтересованности подчас и не хватает.

Н. ЛАВРИНЕНКО,
юрист, заведующая общественной приемной редакции газеты «Кузбасс».

г. Ленинск-Кузнецкий.

КЕМЕРОВСКИЙ ЦНТИ ПРЕДЛАГАЕТ

Производственные ОБЪЕДИНЕНИЯ — НОВАЯ ФОРМА УПРАВЛЕНИЯ

Опыт Башкирии

● Об'единение молочной промышленности создано в 1972 году на базе республиканского управления по заготовкам молока и молочной промышленности.

Только от укрупнения цехов получен экономический эффект 94 тыс. руб. Централизованы планирование и реализация всех фондов материалов, сбыт продукции. Товарооборот базы снабжения увеличился по сравнению с прошедшим годом на 10 процентов. Значительно улучшилась договорно-правовая работа. Централизация проектно-конструкторских и ремонтно-строительных работ дала возможность выполнить за год пусконаладочных и ремонтных работ своими силами на 300 тыс. рублей.

● Трикотажное объединение «Урал» создано на базе Уфимского трикотажного комбината, состоящего из трех небольших цехов по ремонту и вязке трикотажных изделий.

В настоящее время в состав об'единения входят: головное предприятие и шесть самостоятельных хозрасчетных фабрик, восемь стационарных приемных пунктов по вязке и ремонту трикотажных изделий и два разъездных, которые обслуживают предприятия и густонаселенные поселки.

● Структура управления объединения «Башрадиотехника» рассчитана на непосредственное руководство головным предприятием и телевизионными ателье. Последние открываются в городах при объеме бытовых услуг не менее 100 тыс. руб. в год.

На территории республики действует сейчас 10 телевизионных ателье, 30 производственных участков, 28 радиомастерских и 13 приемных пунктов, входящих в состав об'единения. Предприятия оснащены современным оборудованием. Форма работы — абонементная.

С созданием объединения в 1972 году значительно выросли об'ем услуг и производительность труда. Услуги на одного городского жителя составили 1 руб. 21 коп., а на сельского — 34 коп.

Специализация ателье

Об'единение «Воронежодежда» — крупное специализированное предприятие по изготовлению швейных изделий по индивидуальным заказам. В него входят 40 ателье и 12 мастерских. Объединение переведено на хозяйственный расчет.

Здесь организован цех централизованного изготовления прикладных материалов и раскроя полуфабрикатов, упорядочено лекальное хозяйство. Создан также экспериментальный цех, занимающийся оперативным моделированием.

Специализация ателье позволила механизировать процесс изготовления одежды, улучшить качество выпускаемых изделий, сократить сроки выполнения заказов.

Прибыль объединения составила за год 626 тыс. рублей.

Дополнительные сведения можно получить в ЦНТИ по адресу: 650620, Кемерово, ГСП-2, Советский проспект, 107. Телефон 95-57-83.

МАСТЕР УЧИТ МАСТЕРСТВУ

На механическом участке, которым руководит старший мастер Николай Иванович Сериков, 21 станочник имеет личное клеймо.

К высокому профессиональному мастерству станочников причастен и Николай Иванович: в коллективе трудится немало его учеников. Сам он признан лучшим мастером завода и удостоен звания «Мастер первого класса».

Недавно в цехе торжественно отметили тридцатилетие трудовой деятельности Н. И. Серикова на заводе «Электромашина». Из них 23 года он руководит участком.

(Корр. «Кузбасса»).

г. Прокопьевск.

ВЕЛИКИЙ И МОГУЧИЙ РУССКИЙ ЯЗЫК

На земном шаре насчитывается свыше трех тысяч языков больших и малых народностей. На некоторых из них говорят сотни людей, на других сотни миллионов. Языков с широким диапазоном распространения немного. К их числу принадлежит русский язык.

На русском языке созданы выдающиеся литературные произведения. В XIX—XX вв. русская литература и культура приобрели мировое значение. Русский язык стал средством общения между различными народами. Так возникли исторические предпосылки той его роли, которую он играет в настоящее время.

О неуклонном возрастании значения русского языка в мировом культурном развитии красноречиво говорят такие факты, сопоставляемые в исторической перспективе.

В XVI—XVII веках русский язык занимал в ряду других европейских языков по своей распространенности лишь шестое место после французского, немецкого, итальянского, испанского и английского. В настоящее время он занимает второе место после английского.

В свое время Фридрих Энгельс, владевший русским языком, дал ему высокую оценку. Он писал: «Знание русского языка, — языка, который всемерно заслуживает изучения и сам по себе, как один из самых сильных и самых богатых из живых языков, и ради раскрываемой им литературы, — теперь уж не такая редкость...».

Самобытность, необычайное богатство выразительных средств русского языка признаются выдающимися писателями, общественными и культурными деятелями.

Ленин считал русский язык мощным средством распространения передовых идей, богатств русской и мировой культуры; он предсказывал, что в условиях многонационального Советского государства русский язык обогатит литературу других народов и даст им возможность приобщиться к великим культурным ценностям. Эти слова оказались пророческими: русский язык стал мощным об'единяющим фактором в ходе экономического, политического и культурного развития наций и народностей СССР. Он стал языком межнационального общения людей, населяющих Советский Союз. Вот почему так охотно, вполне добровольно и со все возрастающей энергией изучается русский язык. Русский язык явился выразителем новой государственности, революционных взглядов, идей мира и прогресса, стал языком передовой культуры, науки и техники.

Русский язык наряду с английским, французским, китайским и испанским, согласно Уставу Организации Об'единенных Наций, признан официальным международным языком. Русская речь принята не только в стенах ООН, но и на интернациональных научных конгрессах, с'ездах деятелей культуры, борцов за мир, на фестивалях и всевозможных встречах молодежи, среди людей самых различных профессий, взглядов и убеждений.

С каждым годом неуклонно возрастает число стран, учебных заведений, кружков, курсов, где изучается русский язык. Например, если в 1970/71 учебном году его изучали в системе народного просвещения, в университетах, на курсах в 81 стране, то в 1973/74 учебном году, согласно прогнозам специалистов, он будет преподаваться в 87 странах.

С 1967 года существует авторитетная и деятельная международная организация — Международная ассоциация преподавателей русского языка и литературы (МАПРЯЛ), которая об'единяет сейчас 97 членов из 31 страны всех континентов. В сентябре нынешнего года в городе Варне (Болгария) состоялся Второй Международный конгресс этой организации, в котором участвовало около 2.000 учителей-словесников, методистов, ученых, литераторов более чем из сорока стран.

За рубежом в настоящее время насчитывается более 120 тысяч учителей школ и преподавателей вузов (иностранных граждан), которые несут русское слово людям различных стран и континентов. В помощь этим преподавателям и всем энтузиастам — распространителям знаний русского языка и созданной на нем литературы с 1967 года издается журнал «Русский язык за рубежом». Подписчиками этого журнала являются граждане 80 стран.

Велика роль русского языка в об'единении многонационального населения СССР.

Русский язык, являясь равным среди равных в семье других языков СССР, стал средством межнационального общения. Выбор именно русского языка на эту роль об'ясняется целым рядом об'ективных причин, причем на первом плане оказались нужды экономического и производственного характера, а также политические, историко-революционные предпосылки и традиции и высокий уровень развития русского языка, о чем говорилось выше.

Здесь же надо подчеркнуть, что знание русского языка, тяга к его овладению и изучению всеми народами Советской страны ни в коей мере не означает умаления роли других национальных языков, которые в условиях братской дружбы и взаимного доверия народов, как подчеркивается в Программе КПСС, «развиваются на основе равноправия и взаимообогащения».

Ф. ФИЛИН,
директор Института русского языка, член-корреспондент Академии наук СССР, лауреат Ленинской премии.

И. ПРОТЧЕНКО,
член-корреспондент Академии педагогических наук СССР.
(АПН).

ПОБРАТИМЫ

Плодотворное сотрудничество между Советским Союзом и Францией осуществляется в самых разных формах. Важный вклад в развитие дружественных отношений между двумя странами вносят общественные организации, и в частности комитеты породненных городов. Об этом говорили участники проходившей в Марселе встречи представителей советских и французских городов-побратимов.

Начало этому движению было положено еще в грозные годы войны. Героизм защитников Сталинграда вызвал во Франции всеобщее восхищение. В 1944 году жители города Дижона, одними из первых во Франции поднявшие знамя сопротивления фашистским оккупантам, в знак солидарности и дружбы вручили сталинградцам эмблему своего города — «Большой меч». Торжественная передача этого дара и ознаменовала собой породнение двух городов.

Совместная борьба против общего врага, сознание ужасов войны заставили людей думать о путях укрепления мира. Вот почему идея породнения городов различных стран приобретала постепенно все новых и новых сторонников.

Уже многие годы успешно развиваются связи между Ленинградом и французским портовым городом Гавром, между подмосковными городами и пригородами Парижа, между Сочи и французским курортом Ментона. Обмен делегациями, выставками, фильмами, гастроли коллективов художественной самодеятельности и профессиональных артистов, сотрудничество между учеными, организация спортивных состязаний — вот те формы контактов, которые помогают жителям городов-побратимов лучше узнать друг друга, способствуют развитию взаимопонимания и укреплению дружбы между народами.

У городов СССР и Франции много сходных проблем, отмечали, в частности, участники марсельской встречи. Это прежде всего вопросы защиты и сохранения окружающей среды, развития транспорта, водоснабжения, забота о создании лучших условий для жизни человека в современных быстрорастущих городах. В решении этих и других проблем можно взаимно использовать опыт специалистов городского хозяйства. В этой связи, например, большой интерес вызвала у представителей муниципалитетов Парижского района передвижная выставка «Современное строительство в городах и селах Подмосковья».

Было признано полезным расширение профессиональных контактов, подобных тем, которые установились между автомобильными заводами белорусского города Кодино и французской фирмы «Берлие» в Венисье, между портовиками Одессы и Марселя, Ленинграда и Гавра. Представители Ярославля, где в последние годы активно развивается пищевая промышленность, отмечали, что знакомство с аналогичными предприятиями города Пуатье дало им возможность использовать ценный опыт французов.

Участники встречи в Марселе с удовлетворением отметили, что семья советских и французских городов-побратимов насчитывает уже более 70 членов. Ожидается, что в будущем году эта семья еще расширится. «Уже сам по себе этот факт, — подчеркнул мэр города Монтрей М. Дюфриш, — свидетельствует о том, что дальнейшее развитие франко-советской дружбы и сотрудничества отвечает национальным интересам обеих стран».

На прощальном вечере, устроенном в Париже обществом дружбы «Франция—СССР», представители советских и французских городов выразили убеждение, что встречи, подобные только что закончившейся, послужат дальнейшему укреплению франко-советской дружбы во имя мира в Европе и во всем мире.

Н. КУЗНЕЦОВ,
соб. корр. АПН.

Марсель—Париж.

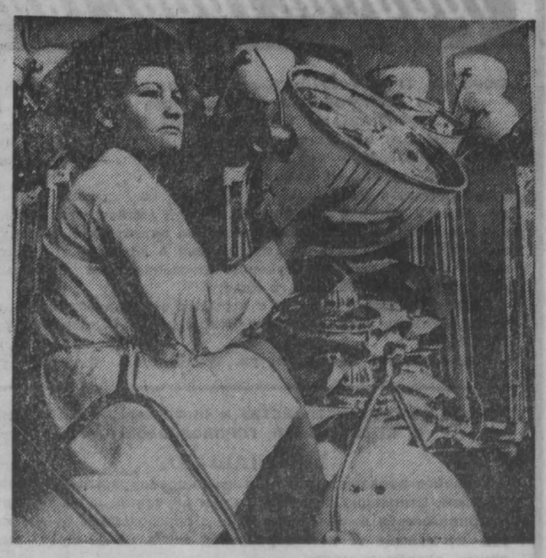

Во многих странах, в том числе в Советском Союзе, хорошо известна продукция специализированного хозяйственного об'единения Народной Республики Болгарии «Респром». Его предприятия выпускают различную радиоэлектронную аппаратуру и технику связи, оборудование для контроля производственных и технологических процессов, радиолокационные станции. На международных выставках и ярмарках эти изделия завоевали 13 золотых медалей.

НА СНИМКЕ: лаборант Станка Кирилова проверяет работу кварцевых ламп, изготовленных на заводе медицинского оборудования «Респром» в Софии.

Централфото—ТАСС.

ОКНО В МИР

ВЕСТИ ИЗ СОЦИАЛИСТИЧЕСКОЙ ВЕНГРИИ

500 километров автострад

В ближайшее десятилетие автомобильный и автобусный парк Венгрии вырастет вдвое. Увеличится транзитное движение автотранспорта. С учетом такого прогноза расширяется и сеть современных дорог. В это время намечено построить 500 километров автострад со всеми вспомогательными сооружениями.

«Зеленое золото» Алфельда

В междуречье Дуная и Тисы 300 тысяч гектаров занимают песчаные барханы. Здесь, в Алфельде, пробовали выращивать рожь, но урожаи оказались низкими. Специалисты пришли к выводу, что преобразить этот район и предотвратить песчаные бури могут только лесопосадки. Сейчас они уже охватили 20 процентов территории. Сначала высаживали акацию, потом тополь. Остановились на сосне. Именно она, «зеленое золото» Алфельда, хорошо переносит засуху, неприхотлива, а главное — имеет большое народнохозяйственное значение. Местные лесоводческие хозяйства выращивают 30—40 миллионов саженцев в год. За два десятилетия заготовка сосны на Венгерской низменности возрастет, как ожидается, в десять раз.

Пластмассовая штукатурка

Площадь фасадов жилых домов только в Будапеште составляет около 22 миллионов квадратных метров. 98 процентов из них оштукатурены. Штукатурка, как известно, недолговечна, а восстановление фасадов обходится дорого. Это побудило венгерских строителей интенсивно искать новые материалы для облицовки, которые были бы клейкими, прочными, водонепроницаемыми и — не в последнюю очередь — дешевыми. Такими качествами обладают пластмассы. Испытав многие из них, специалисты остановились на муровиле — краске на винилполимерной основе. Через полчаса она полностью высыхает, через два часа—застывает. Пластмассовая штукатурка хорошо покрывает неровности фасада, прочна. Ее можно приготовлять разного цвета. Хотя стоимость производства муровила пока относительно высока, его применение уже сейчас более выгодно, чем традиционных материалов.

Любите ли вы салями?

Наверное, почти все ответят утвердительно. Знаменитая венгерская колбаса удостоена золотой медали на Всемирной выставке в Брюсселе.

Учитывая резко возросший спрос на салями во всем мире, правительство ВНР в этой пятилетке включило план реконструкции и расширения мясокомбината в Будапеште и Сегеде в число особо важных, так называемых «выделенных программ». В следующей пятилетке намечается строительство еще одного мясокомбината. Цехи и склады, где колбаса «вызревает», оснащаются современным оборудованием, позволяющим вести производство круглый год (раньше салями делали только зимой).

К 1980 году выпуск салями удвоится.

(Будапресс — АПН).

КРУГИ ПО... НЕФТИ

Волна энергетического кризиса, охватившего западный мир, докатилась и до Латинской Америки. В ряде стран континента все острее начинает ощущаться нехватка топлива, вызванная сокращением поставок нефти с Ближнего Востока. В Коста-Рике около автозаправочных станций выстраиваются длинные очереди автомобилей. В Гватемале правительство обратилось к населению с призывом экономить горючее.

США, столкнувшись с нехваткой нефти, стремятся по традиции переложить тяготы на плечи своих латиноамериканских соседей. В Мексике предвидят немалые трудности в связи с решением Соединенных Штатов урезать или даже прекратить продажу газа, получаемого из нефти. До сих пор почти 50 процентов потребления горючего Мексика покрывала за счет поставок из США. Директор Мексиканского нефтяного института Бруно Маскасони заявил, что многим промышленным предприятиям придется, вероятно, переходить на другие виды топлива.

Представители правительства, печать призывают население максимально экономить газ.

Венесуэла, самая богатая нефтью страна Латинской Америки, могла, казалось бы, увеличить в сложившейся обстановке ее добычу и экспорт. Однако венесуэльские месторождения из-за хищнической эксплуатации международными концернами «Эссо», «Шелл», «Галф», «Мобилл», «Тексако» и другими, контролирующими более 85 процентов добычи, быстро истощаются. Специалисты рекомендуют даже снизить об'ем добычи ради сохранения запасов нефти. Но правительство Венесуэлы отвергло эту идею. «Резкое сокращение поставок венесуэльской нефти ее потребителям было бы не вполне справедливым», — заявил президент Рафаэль Кальдера. При этом он преподал Соединенным Штатам урок гуманного отношения, заметив, что уменьшение поставок отразилось бы на семьях в США и Канаде, дома которых отапливаются нефтью.

«Камень» энергетического кризиса, упавший на относительно спокойную до недавнего времени поверхность западного «нефтяного бассейна», побудил латиноамериканскую общественность пристальнее взглянуть на проблему нефти. Выходящая в Боготе газета «Тьемпо», касаясь судьбы колумбийской нефти, подчеркивает, что ее экспорт представляет собой не что иное, как «перекачку» в Соединенные Штаты. В Эквадоре до недавнего времени разведка и добыча нефти находились в руках иностранных компаний. И вот теперь, по заявлению генерального директора государственной нефтяной компании (СЕПЕ) Хайме Дуэньяса, Эквадор идет по пути к установлению полного контроля над своими нефтяными богатствами».

Движение за национализацию нефти растет и в Венесуэле. Многие политические деятели высказывают мнение, что государству следует установить полный контроль над нефтяной промышленностью еще до 1983 года, когда начнут истекать сроки концессий.

В. ЧИРКОВ.
(АПН).

БИЗНЕС НА КРОВИ

Исследования, проведенные Автономным университетом Мексики, свидетельствуют: страна ежегодно «экспортирует» на 10 миллионов долларов донорской крови.

Так называемые «банки крови» имеются во многих столицах латиноамериканских государств. Ежедневно их посещают сотни сельских и городских безработных. Изголодавшиеся люди становятся постоянными донорами псевдомедицинских учреждений, таких, как гаитянское «Гемокаррибеан» или гватемальское «Седеса». Эти и подобные им «фирмы» меньше всего интересуются состоянием донора, не соблюдают минимально допустимый промежуток времени между очередными сдачами. Все это ведет к неминуемому ослаблению организма, а в конечном счете — нередко и к гибели донора.

Чтобы извлечь побольше прибыли, торговцы кровью прибегают к дискриминационным мерам. Они внушают «цветным» донорам, что их кровь ценится дешевле. А от белых «потребителей» скрывают, что кровь продают в основном негры и метисы: ведь нашлись же среди американских конгрессменов такие, которые предложили ввести «классификацию» крови в соответствии с цветом кожи донора...

Главным «покупателем» крови стали, по свидетельству газеты «Канадиан трибюн», Соединенные Штаты. Они ежемесячно получают почти полмиллиона литров крови из Гаити, Гватемалы, Коста-Рики, Гондураса, Мексики, Сальвадора, Никарагуа, Колумбии, Бразилии, Аргентины. «Кровь стала еще одним товаром, подчиняющимся законам рыночной конкуренции, — тревожно констатирует выходящая в Буэнос-Айресе газета «Насьон». — Теперь кровь бедных переливают богатым».

«Бизнес на крови» пользуется поддержкой олигархических реакционных режимов Латинской Америки. Установлены факты прямого участия правителей Гаити, Гватемалы и Никарагуа — Дювалье, Осорио и Сомосы — в акционерных обществах, экспортирующих кровь. До прошлогоднего трагического землетрясения в Никарагуа, например, имелись всего две госпитальные койки на каждую тысячу и четыре врача на каждые десять тысяч человек. В то же время эта центральноамериканская республика активно снабжает кровяной плазмой одну коммерческую фирму, сбывающую свой «товар» в Соединенные Штаты. Согласно разоблачениям, появившимся в коста-риканской печати, крупные капиталовложения в этой фирме имеет генерал Сомоса.

Среди населения Латинской Америки все громче раздаются протесты против «бизнеса на крови», оскорбляющего человеческое достоинство и ставящего достижения современной науки на службу интересам, противоречащим правам человека.

С. САМОЛЕТОВ.
(АПН).

В ОБСТАНОВКЕ РАЗНОГЛАСИЙ

БРЮССЕЛЬ. (ТАСС). В штаб-квартире НАТО в Эвере открылась сессия совета НАТО.

Министры иностранных дел и министры обороны 15 стран — членов блока обсудят отношения между партнерами по Североатлантическому союзу, рассмотрят вопрос о перераспределении расходов в рамках НАТО на содержание американских войск в Европе, обменяются мнениями по актуальным международным проблемам. Министр обороны Франции в сессии участия не принимает, поскольку Франция вышла из военной организации блока.

Министры изучат также предложения по проекту новой атлантической декларации, определяющей задачи и цели НАТО, а также принципы отношений между членами союза.

Намечено рассмотреть отношения между Западом и Востоком, подвести предварительные итоги работы совещания по безопасности и сотрудничеству в Европе и переговоров о сокращении вооруженных сил и вооружений в Центральной Европе.

Открытию сессии предшествовали заседания так называемой «еврогруппы» НАТО, комитета планирования обороны и ряд встреч между отдельными министрами.

Сессия, которая продлится два дня, проходит, как отмечают обозреватели, в обстановке острых разногласий как между США и их европейскими союзниками по НАТО, так и между европейскими государствами — членами этого блока.

Трения в НАТО особенно усилились в результате кризиса на Ближнем Востоке, когда большинство стран — членов НАТО не поддержало позиции США в отношении Израиля. Особое раздражение европейских стран — членов Североатлантического блока вызвало то обстоятельство, что Вашингтон привел свои вооруженные силы в состояние повышенной боевой готовности, даже не уведомив об этом своих западноевропейских союзников.

ПРОВОКАЦИЯ НЕОНАЦИСТОВ

БОННЕ. (ТАСС). В западногерманском городе Майнце неонацистские элементы осквернили памятник жертвам фашизма, намалевав на нем провокационные лозунги.

Организация об'единения лиц, преследовавшихся при нацизме, в земле Рейнланд-Пфальц заявила решительный протест против этой неонацистской вылазки. Антифашисты потребовали положить конец подобным провокациям.

ПРЕСС-КОНФЕРЕНЦИЯ АХМЕДА АНИСА

КАИР, 11 декабря. (ТАСС). Выступая на пресс-конференции, представитель египетского правительства Ахмед Анис заявил в связи с предстоящей мирной конференцией в Женеве, что Египет настаивает на полном выполнении резолюции Совета Безопасности, предусматривающих, в частности, прекращение огня и вывод израильских войск со всех оккупированных арабских территорий. АРЕ выступает против того, чтобы конференция превратилась в бесплодную дискуссию, и не согласится с тем, чтобы нынешнее положение на Ближнем Востоке было заморожено так же, как это имело место до начала военных действий 6 октября, сказал А. Анис.

МАОИСТЫ и КОНФУЦИЙ

Конфуцию (Кун-цзы) — китайскому философу VI—V веков до нашей эры, не всегда везло. Выходец из семьи мелкого чиновника, благодаря недюжинным способностям и труду, он дослужился до высокого придворного поста у себя на родине, в царстве Лу, находившемся некогда на территории нынешней китайской провинции Шаньдун. Но Конфуция постигла крупная неудача на государственной службе, и он потерял ее. Долгие годы после этого он скитался по царствам Древнего Китая, тщетно пытаясь найти сторонников своего учения. Непризнанный в поднебесной. Конфуций провел остаток своих дней в уединении. И не ведал, конечно, что мысли его и суждения, записанные прилежными учениками, принесут ему когда-нибудь бессмертие. Во всяком случае вряд ли он мог предположить тогда, что к его философии обратятся потомки в далеком XX веке.

Неуемную тягу к философии Конфуция обнаружил Мао Цзэ-дун, бывший сельский учитель из провинции Хунань, которому суждено было стать «великим кормчим» в нынешней поднебесной. В маоизме, — мелкобуржуазном коктейле из социальных учений и философских школ, приукрашенных марксистской терминологией, Конфуцию, а точнее, самым реакционным сторонам его учения отведено почетное место.

За примерами далеко ходить не нужно. Начать хотя бы с того, что искусственно созданный (не без личного участия председателя Мао) образ «самого, самого красного солнца» прямо восходит к классическому утверждению Конфуция о «небесном происхождении правителя». Именно от таких политико-этических категорий учения Конфуция, как «чжун» («верность государю»), а также «н» («долг»), берет начало широко распространившееся в современном Китае воспитание в людях верноподданнических чувств и бездумного подчинения вождю. На недавнем X с'езде КПК эти идеи нашли отражение в докладе о новом уставе партии в виде призыва-приказа: когда дело касается линии (конечно же, «непогрешимой» линии Мао. — **Авт.**), настоящий коммунист не должен бояться отстранения от занимаемой должности, исключения из партии, тюремного заточения, развода и лишения свободы и смело идти против течения. Дай Конфуций своевременно указание о том, чтобы его последователи защищали линию философа, не боясь тюрьмы и развода, ему удалось бы спасти свой высокий пост от придворных интриганов и рвущихся к кормилу власти коллег по философии и политике, как это удается ловкому Мао.

Видно, совсем неспроста такой ярый приверженец Мао Цзэ-дуна, как президент Академии наук КНР Го Мо-жо, в своей книге «Философы Древнего Китая» охарактеризовал Конфуция как истинного «материалиста» и «революционера». Декларировав сей абсурд, он пошел дальше. Го Мо-жо договорился до утверждения, что Маркс по сравнению с Конфуцием ничего нового в философию не внес(!).

А что же Мао — «великий марксист», как милостиво разрешает он себя называть? Мао просто пропустил мимо ушей это абсурдное утверждение своего верноподданного. Так удобнее...

Но вот действительно неожиданность. Вскоре после X с'езда КПК уважаемый до этого мыслитель древности стал вдруг об'ектом яростных нападок китайской печати, радио и ораторов на многолюдных митингах. И что весьма любопытно, по сведениям из авторитетных источников, эта кампания инспирируется самим «великим кормчим», еще недавно ревностнейшим поклонником Конфуция. Надо заметить, для такого утверждения имеются достаточно веские основания. Иначе просто немыслимо об'яснить публикацию газетой «Женьминь жибао» статьи безвестного кантонского профессора Ян Чжун-го, открывшего кампанию нападок на Конфуция в печати. Статья была перепечатана издающимся для зарубежных стран журналом ««Пекин ревью». Не остался в хвосте событий и орган ЦК КПК журнал «Хунци», поместивший большую статью с критикой философии Конфуция.

Иностранные наблюдатели в Пекине утверждают, что наибольшим нападкам в учении Конфуция подвергается принцип «жень» («гуманность»). Видимо, он не увязывается с бесчинствами «культурной революции», которая, согласно недавно открытому Мао Цзэ-дуном «об'ективному закону», будет повторяться в Китае с интервалами семь—восемь лет. Конфуция упрекают также за то, что он содействовал реабилитации опальных чиновников. Сегодняшние критики философа утверждают, что именно он и никто иной — «предтеча всех двуличных»...

Однако для чего все-таки маоистам понадобилось гальванизировать мыслителя, ушедшего в небытие много веков назад? На этот счет и в самом Китае, и за границей высказываются весьма определенно. Говорят, что под прикрытием густого тумана из исторических аллегорий и словесных завес начался новый тур борьбы за власть на самой вершине пекинской партийно-государственной иерархической пирамиды.

Судя по всему, под Конфуцием подразумевается премьер Чжоу Энь-лай, возглавляющий государственный аппарат КНР, а под его противниками — группа «радикалов» во главе с Цзян Цин, супругой самого «великого кормчего».

В этой новой затее маоистов с развенчанием Конфуция есть еще одна примечательная деталь. То ли в Пекине уж вовсе махнули рукой на общественное мнение, то ли ненароком просто-напросто «проглядели», но, благословив кампанию критики своего духовного наставника Конфуция, Мао Цзэ-дун тем самым помог развеять миф о якобы достигнутом на X с'езде КПК «великом сплочении». В характерном для них анонимно-подстрекательском духе маоисты развертывают кампанию, которая перечеркивает положение нового устава КПК, гласящее, что надо «быть прямым и честным, не заниматься интриганством». Какая уж тут прямота и честность в «развертывании критики», если на X с'езде маоисты не назвали даже поименно «горстку неисправимых сторонников» Линь Бяо, а сейчас открыли прицельный огонь по своим анонимным противникам, именуемым ныне «мошенниками типа Линь Бяо».

Независимо от исхода нового очередного тура борьбы за власть в маоистской верхушке и истинной роли в ней самого «великого кормчего», пропагандистская шумиха, поднятая в Китае вокруг имени Конфуция, отчетливо отражает перманентный политический кризис в стране.

Г. БУШУЕВ.
(АПН).

● ПОСЛЕ ПРЕМЬЕРЫ

ЭТО ЛЮБОВЬ!

Хорошо, когда жизнь человека согревает большое, светлое чувство. Оно способно наполнить ее глубоким духовным содержанием, сделать яркой, можно сказать, возвышенной. Молодой врач Денис Рогожников, работающий в маленькой больнице на Камчатке, много лет преданно любит. Правда, предмет его воздыханий находится далеко, в Москве, но чувство к Людмиле делает жизнь Дениса счастливой, наполненной.

Любовь всегда присутствует в оперетте, но здесь любовь непривычная, безответная и все же счастливая. Новую пьесу драматурга Е. Гальпериной и композитора В. Гроховского поставил на сцене театра оперетты Кузбасса московский режиссер А. И. Кордунер. Оформил тоже приглашенный художник, заслуженный деятель искусств РСФСР А. А. Шелковников. Эта творческая встреча оказалась плодотворной. А. И. Кордунер говорит:

— Было очень интересно работать с так хорошо воспитанной и думающей труппой. Мы быстро находили общий язык с артистами, с вашим замечательным оркестром, а теперь надеемся, что и зрители поймут и разделят чувства и мысли, которые стремимся выразить своим спектаклем. Может показаться, что спектакль «Очень далеко — очень близко» выходит за привычные рамки оперетты, но мы глубоко убеждены, что это — оперетта, современная оперетта.

На снимке: сцена из оперетты «Очень далеко — очень близко». Полина Петровна — заслуженная артистка РСФСР А. П. Смагина, дядя Стас — народный артист РСФСР А. К. Бобров.

г. Кемерово. Фото **П. Костюкова.**

● БУДНИ СТУДЕНЧЕСКИЕ

СКОРО НОВОСЕЛЬЕ

Собственно, новый корпус педагогического института готов. Строители уже ушли отсюда. Теперь нашлась работа студенческим рукам. Студенты математического и иностранного факультетов (а именно они будут заниматься в новом корпусе) готовят дом к новоселью. Моют, чистят аудитории, расставляют мебель.

Скоро оживет здание, заполнится голосами молодых, и в 38 аудиториях начнутся занятия.

«ПЕСНЯ-73»

Как только кончаются занятия на факультетах Кузбасского политехнического института, за закрытыми дверями аудиторий начинаются репетиции. Идет подготовка к традиционному фестивалю «Песня-73». Фестиваль этот стал популярен. Желающих участвовать всегда много, «болеющих» — еще больше.

В этом году шесть факультетов института выставляют более 900 участников. Готовятся вокалисты, хоровые коллективы.

И. ЯКОВЛЕВА.

г. Кемерово.

● У ВОИНОВ КЕМЕРОВСКОГО ГАРНИЗОНА

ЧЕТВЕРТАЯ МЕДАЛЬ

Наверное, это самое счастливое время, когда экзамены позади, а на золотом галуне погон блестят лейтенантские звездочки. На душе радостно, и чувствуешь в себе необъятные силы. Так было и у Аны Абдул-Хатидовича Оздербиева — выпускника Орджоникидзевского дважды Краснознаменного командного общевойскового училища. В отделе кадров ему предложили несколько гарнизонов. Аны назвал Сибирский.

— Ты чеченец, без кавказского солнца зачахнешь, — узнав о его решении, предостерег товарищ. — Поднимай все свои «связи», пока не поздно.

— Но ведь служат же там другие, почему я должен выбирать место поуютнее и потеплее? — спокойно возразил Оздербиев.

— В романтику играешь, — иронически усмехнулся товарищ.

Нет, не в «романтику играл» Аны, просто душа жаждала трудного, настоящего дела.

...Кузбасс встретил молодого офицера могучими трубами заводов, многоэтажьем домов, неярким осенним солнцем, а товарищи по службе — приветливостью и радушием. Поговорили о предстоящей жизни, вспомнили, как водится, о родных местах и закончили дружеским советом:

— Не теряйтесь, чуть что — к нам за помощью.

Первый месяц офицерской службы пролетел как во сне. С утра до вечера Оздербиев находился со взводом, проводил занятия, присутствовал на подъеме и отбое. К полуночи, уставший от дневной толкотни, он возвращался домой и вновь садился за конспекты. Сколько бы так продолжалось, трудно сказать. Но один случай заставил лейтенанта взглянуть на свои командирские обязанности по-другому.

Старший начальник провел во взводе контрольные занятия по огневой подготовке. Каково же было удивление и огорчение молодого офицера, когда некоторые солдаты не выполнили упражнение очередных стрельб, а часть воинов не знала взаимодействия частей и механизмов автоматического оружия.

— Как же так? — сетовал Оздербиев. — Я душу вкладываю в службу, сил не жалею, а дело на мертвой точке...

Старший начальник, видя смятение лейтенанта, подсказал ему:

— А вы, товарищ командир, не распыляйтесь, одного вас на все не хватит. Попробуйте организовать работу так, чтобы сержанты по-настоящему трудились, да комсомольские активисты вместе с вами в одну точку били.

Напряжение первых дней постепенно сменялось спокойной деловитостью, настойчивой требовательностью. Сержанты в самом деле оказались толковыми помощниками командира. Лейтенант замечал ошибки каждого солдата, не уставал поправлять подчиненных, если было нужно, ложился рядом со стрелком, проверяя, правильно ли он совмещает мушку с прорезью прицела, не «сваливает» ли ствол, не дергает ли спусковой крючок. Но главный спрос теперь был с младших командиров.

И вот пришел день, когда весь взвод выполнил упражнение по стрельбе на отлично. А несколько позднее Оздербиев удивил даже старожилов гарнизона. Едва рота вышла в поле, разразилась пурга. Стрельбище затянуло серой пеленой, мишени едва проглядывались. «Стрелять в такую непогоду — только патроны жечь», — высказались скептики.

— Разрешите мне проверить боеготовность взвода,— обратился лейтенант Оздербиев к старшему начальнику.

Первыми на огневой рубеж вышел он сам и его заместитель. Они поразили «противника» с первых очередей. Вслед за командиром успешно выполнил упражнение весь взвод. После этого старший начальник отдал приказ—продолжать стрельбы всем подразделением.

О лейтенанте Оздербиеве заговорили в части. Всего за год пребывания в гарнизоне он сумел вывести взвод в число передовых. Через год руководимый им коллектив вновь подтвердил высокие результаты. Оздербиева зачислили в резерв выдвижения. А вскоре он сидел в кабинете командира части.

— Новая должность всегда заманчива, — начал разговор командир. — И авторитета больше, и материальная сторона на подъеме. А готовы ли вы принять на себя новую, более тяжелую ответственность?

— Готов, — твердо ответил старший лейтенант.

Первое знакомство с подчиненными ничего не дало новому командиру роты. И замполит, и старшина, и командиры взводов показались ему одинаково любящими и уважающими службу. Комсомольская организация тоже была как будто работоспособной. А дела в подразделении не всегда клеились. На занятиях процветало упрощенчество, служба внутреннего наряда велась неряшливо.

Командир начал с взаимоотношений офицеров и сержантов, потребовал неукоснительной исполнительности, поддержал личную инициативу. В систему вошли инструкторско-методические занятия с сержантами, еженедельное подведение итогов учебы по отделениям и взводам. Особое внимание Оздербиев уделил соревнованию по задачам дня и нормативам. Службу караула и внутреннего наряда укрепил комсомольскими активистами. Жизненный пульс роты становился все более четким и ритмичным.

Но как сделать, чтобы все солдаты остро чувствовали ответственность не только за личные достижения, но и за успехи всего коллектива?

Эта проблема возникла после беседы с секретарем бюро ВЛКСМ старшим сержантом Борисом Коковиным.

— Не болеют у нас, товарищ старший лейтенант, некоторые комсомольцы за честь роты, — говорил Борис. — Решили мы воскресник провести по благоустройству территории. Все согласились, а рядовой Шамайда — ни в какую. Скоро в запас идти, говорит, нам, старичкам, надо передохнуть, пусть «силачи» вкалывают. Да и не один у нас такой Шамайда.

Этот разговор был продолжен с активом роты. Коммунисты и комсомольцы повели борьбу с равнодушием. Не сразу стали ощущаться результаты. Но каждая, даже малая победа приносила радость. Особенно глубоко почувствовал Оздербиев перемену в своих подчиненных на одном из итоговых занятий.

Стрельбы подходили к концу. Последним выполнял упражнение рядовой Ираздаев. Командир слышал, как его напутствовали товарищи. «Смотри не подкачай, — говорили они, — в нашем отделении пока ни одной четверки нет».

Когда оцепление было снято, Оздербиева тесным кольцом обступили солдаты.

— Товарищ старший лейтенант, давайте процент выполнения сверим...

Офицер улыбнулся:

— Сегодня мы стреляли по-снайперски, так и нужно держать!

...В канун 50-летия образования СССР рота завоевала звание отличной. На груди молодого офицера к трем медалям за упорный воинский труд прибавилась четвертая — «За боевые заслуги». На плечи Аны легли капитанские погоны. Старший начальник повысил Оздербиева в должности.

— Андрей (так зовут его товарищи на русский манер), не тянет ли вас под кавказское солнышко? — как-то поинтересовался я.

— А вы знаете, я — романтик! — в его черных глазах появились искорки.

Я ему верю. Он полюбил Кузнецкую землю. Ведь работа в наших суровых условиях дает человеку неиссякаемые радости, полное ощущение борьбы и побед.

Майор **Ю. ДУРНЕВ.**

МИНУТНОЕ ДЕЛО

С детства мечтаю стать трактористом. Посоветуйте, где нужно учиться.

И. САННИКОВ.
пос. Мундыбаш.

Старший инспектор отдела кадров управления сельского хозяйства облисполкома **Зинаида Михайловна Ударцева** советует:

— Ближайшие от Мундыбаша сельские профессионально-технические училища, готовящие механизаторов широкого профиля, находятся в Прокопьевске — в городе (№ 8) и поселке Школьном (№ 2). Обратиться необходимо только туда и именно сейчас.

●

Каким образом я могу сдать экзамен и получить права шофера-любителя, если и живу в деревне? У нас нет курсов, где можно было бы учиться.

Л. ВАХРАМЕЕВА.
д. Абышево Промышленновского района.

— Готовиться надо самостоятельно, учебники и другие пособия в магазинах книготорга есть, продают там и правила дорожного движения, — говорит старший госавтоинспектор областного отдела ГАИ **Николай Андреевич Водовский.** — Периодически в районный центр Промышленную приезжает принимать экзамены Ленинск-Кузнецкая квалификационная комиссия ГАИ.

●

Ответьте, пожалуйста, где мне достать семена лечебного растения левзеи?

Е. КАЗИМИР.
д. Новопестерево Беловского района.

Говорят, в Кузбассе растет «родной брат» женьшеня — «маралий корень», или левзея. Каковы лечебные свойства растения?

пос. Барзас.

Слово для ответа — начальнику торгового отдела областного аптекоуправления **Светлане Соломоновне Мурашко:**

— Левзея — многолетнее травянистое растение. Встречается оно в труднодоступных местах — в частности у нас в Кузнецком Алатау и, как правило, на высоте 2.000 метров над уровнем моря. Кроме того, его находят в восточном Казахстане и на востоке нашей страны. Левзея сафлоровидная растет в диком виде, семян растения никто не собирает.

Областное аптекоуправление нашего Кузбасса заготавливает в год до пяти тонн корневищ с корнями левзеи сафлоровидной, заменителя женьшеня. В основном заготовки идут в Новокузнецком районе — в Горной Шории, а также в Тисульском районе.

Из «маральего корня» готовят экстракт, который по рецепту врача можно купить в аптеке. Это сильное стимулирующее средство при функциональных расстройствах нервной системы, пониженной работоспособности, умственном и физическом утомлении.

●

Мой муж служит в рядах Советской Армии. У нас маленький ребенок. Домоуправление начисляет мне плату за излишки жилой площади. Правильно ли это?

Г. ЛИВЕН.
г. Кемерово.

Консультацию читательнице дает заместитель начальника финансово-пенсионного отдела областного военкомата **Виктор Федорович Атемаскин:**

— Если брак зарегистрирован, то по справке, заверенной командиром части, где служит воин, его ребенку военкомат по месту жительства начисляет ежемесячное пособие в размере 15 рублей в городе, 7 руб. 50 коп. — в сельской местности.

За излишки жилой площади домоуправление брать не должно, если этих излишков не было до ухода воина в Советскую Армию. Военкомат может выдать жене военнослужащего заверенную копию справки, поступившей из воинской части, для пред'явления в домоуправление.

Редактор **В. И. ДЕНИСКИН.**

КОНЦЕРТНЫЙ ЗАЛ ФИЛАРМОНИИ

15, 16, 17 и 18 ДЕКАБРЯ
ГАСТРОЛИ В СССР
АРТИСТЫ СЛОВАЦКОЙ ЭСТРАДЫ
Участвуют:
Ева КОСТОЛАНИЕВА
Карол ДУХОНЬ Эмил ФРАТРИК
ВОКАЛЬНО-ИНСТРУМЕНТАЛЬНЫЙ АНСАМБЛЬ
«ГЕЙ»
Руководитель Мирослав ШЕБ.
(Чехословацкая Социалистическая Республика).
Начало в 19 час. 30 мин.
Билеты продаются.

КЕМЕРОВСКИЙ ДРАМАТИЧЕСКИЙ ТЕАТР
им. А. В. ЛУНАЧАРСКОГО
ПРЕМЬЕРА
16 ДЕКАБРЯ 16 ДЕКАБРЯ
В. ШУКШИН.
Инсценировка А. Гончарова.
«ХАРАКТЕРЫ»
Пьеса в 2-х частях
Режиссер Ю. НИКОЛАЕВ.
Художник — засл. художник РСФСР М. РИВИН.

КЕМЕРОВСКИЙ ГОСЦИРК
В дни школьных каникул
С 1 ПО 10 ЯНВАРЯ 1974 г.
НОВОГОДНИЕ ПРЕДСТАВЛЕНИЯ У ЕЛКИ
Начало представлений: 2, 3, 4, 7, 8, 9, 10 января — в 10.30, 13.30, 16.30; 1, 5, 6 января — в 12 час.
Вечерние представления: 1, 5, 6 января — начало в 16 и 20 часов.

В ТЕАТРАХ, ЦИРКЕ И КИНО

Театр ДРАМЫ
ПРОЩАНИЕ В ИЮНЕ. Начало в 19 час. 30 мин. 13 декабря — ЛЕНИНГРАДСКИЙ ПРОСПЕКТ.

Театр ОПЕРЕТТЫ
Сегодня и завтра—ОЧЕНЬ ДАЛЕКО — ОЧЕНЬ БЛИЗКО.

Концертный ЗАЛ ФИЛАРМОНИИ
Абонементный концерт. СЕРБСКИЙ СТРУННЫЙ КВАРТЕТ (СФРЮ). Начало в 19 час. 30 мин. Действителен талон № 3.

ЦИРК
ДРЕССИРОВАННЫЕ МЕДВЕДИ под руководством Ивана АНИСИМОВА. В программе принимают участие мастера разнообразного жанра советского цирка. Начало представлений в 20 час. Касса работает с 11 до 20 час.

Кинотеатр «МОСКВА»
Цветной широкоэкранный художественный фильм, производство киностудии «Ленфильм», СЛОМАННАЯ ПОДКОВА (9, 10.50, 12.40, 14.30, 16.20, 18.10, 20, 21.40). СТРАДАНИЯ МОЛОДОГО ГЕРКУЛЕСОВА (к сеансу в 21.40).

Зал КИНОХРОНИКИ (кинотеатр «Москва»)
Хроникальный фильм КОМУ ОН НУЖЕН, ЭТОТ ВАСЬКА? (9.30— для детей; 18.40). Художественный фильм МАШЕНЬКА (10.40, 12.40, 14.40, 16.40, 20, 21.50).

Кинотеатр «ЮБИЛЕЙНЫЙ»
Новый цветной приключенческий фильм СЛОМАННАЯ ПОДКОВА (10, 11.40, 14, 16, 18, 19.40, 21.45).

Кинотеатр «КОСМОС»
Новая кинокомедия ЧЕЛОВЕК, ПРИШЕДШИЙ ПОСЛЕ БАБУШКИ (9, 11, 13, 15, 17, 19, 21—детям смотреть не рекомендуется). Художественный фильм ТАЛАНТЫ И ПОКЛОННИКИ (10, 12, 14, 16, 18, 20, 21.40).

Кинотеатр «ОКТЯБРЬ»
САЖЕНЦЫ (12). ЗА ОБЛАКАМИ НЕБО (10, 14, 16, 17.50, 19.40, 21.30).

Кинотеатр «МЕТАЛЛУРГ»
ГОРНЫЕ МСТИТЕЛИ, две серии (10, 14.20, 21.40). ШАХ КОРОЛЕВЕ БРИЛЛИАНТОВ (11.30, 16, 17.50, 19.30).

Кинотеатр «ПРОГРЕСС»
РОМАНТИКИ (10, 14). ЖИЗНЬ НА ГРЕШНОЙ ЗЕМЛЕ (12, 16, 17.50, 19.40, 22).

Кинотеатр «ЛУЧ»
НАДЕЖДА (10, 14, 16). ЧЕЛОВЕК В ШТАТСКОМ (12, 17.50, 19.40, 21.30).

Кинотеатр «КОМСОМОЛЕЦ»
ПЕРСЕИ (15). ЗАПРЕЩЕННЫЕ ИГРЫ (17, 19, 21).

ДК СТРОИТЕЛЕЙ
ШАХ КОРОЛЕВЕ БРИЛЛИАНТОВ (17, 20.40). ДАНСИ (19).

ДК ХИМКОМБИНАТА.
ПОЛМИЛЛИАРДА ЗА АЛИБИ (18, 20).

ДК ШАХТЕРОВ
ЖИЗНЬ НА ГРЕШНОЙ ЗЕМЛЕ (15, 17-15, 19.10, 21).

ДК «ЗАРЯ»
ЗЕМЛЯ САННИКОВА (17, 19, 21).

ДК КИРОВСКОГО РАЙОНА
ГОЛУБОЙ ЛЕД (11, 13, 15, 17, 19, 21).

Клуб КОКСОХИМЗАВОДА.
ДИКАЯ ЖИЗНЬ ГОНДВАНЫ (15). ПАРМСКАЯ ОБИТЕЛЬ, две серии (17, 20).

Клуб ГРП РУДНИЧНОГО РАЙОНА
ИВАН ВАСИЛЬЕВИЧ МЕНЯЕТ ПРОФЕССИЮ (18, 20).

КЕМЕРОВСКОЕ БЮРО БЫТОВЫХ УСЛУГ
ОБ'ЯВЛЯЕТ НАБОР НА КУРСЫ:
художественного вязания, машинописи, кройки и шитья.
Начало занятий с 15 декабря с. г.
Обращаться: в Центральном районе — ул. 50 лет Октября, 14. Тел. 3-14-66; в Кировском районе — ул. 40 лет Октября, 19, кв. 4. Тел. 7-04-98; в заискитимской части города — пр. Химиков, 12.

● ВОДНЫЙ СЛАЛОМ

ЭКЗАМЕН НА ЧИРЧИКЕ

У нас в Сибири реки уже давно скованы льдом, а команда байдарочников-слаломистов из областного центра лишь на днях закончила свой спортивный сезон. Финиш оказался блестящим. Выступая на открытом первенстве Узбекистана, которое проходило на реке Чирчик, недалеко от Ташкента, команда кемеровчан, тренирует которую Владимир Дулепов, сумела добиться победы и стала обладательницей кубка. Примечательно, что главными соперниками кемеровчан оказались байдарочники из Новокузнецка, тренирует которых доцент Сибирского металлургического института Роберт Брувер. И лишь на третьем месте оказались хозяева состязаний.

Водный слалом — один из самых молодых видов спорта в области. В Кемерове, например, он получил постоянную прописку три года назад. Тогда первыми спортсменами-разрядниками стали студенты Кузбасского политехнического института Тамара Михайлова, Николай Артамошкин, Владимир Данильченко, Галина Наговицина, инженер научно-исследовательского института азотной промышленности Людмила Кузнецова.

И вот уже два сезона сборная Кузбасса уверенно заявляет о себе. В прошлом году наивысшим ее достижением было почетное четвертое место на первенстве РСФСР. А нынче на чемпионате СССР, где выступало 80 команд, она заняла тринадцатое место.

В. МИХАЙЛОВ.

г. Кемерово.

● ИНТЕРВЬЮ ПО ПРОСЬБЕ ЧИТАТЕЛЯ

ХОТИТЕ БЫТЬ СЛЕДОВАТЕЛЕМ?

Мы хотим быть работниками уголовного розыска или получить специальность инспектора по делам несовершеннолетних. Есть ли в Кемеровской области школа милиции? Или сообщите нам адреса школ в других городах страны. Кого в них готовят? Кто имеет право поступить в эти школы?

В. ВЛАДИМИРОВ из Новокузнецка, **Л. АЛИФЕРЧИК** из Ленинск-Кузнецкого района, **Т. ГОРШКОВА** из Мариинска.

Подобные письма в почте встречаются нередко. Их пишут десятиклассники, а также юноши, отслужившие в армии и работающие на предприятиях. Наш корреспондент познакомил с этими письмами сотрудников управления внутренних дел. Вот что они рассказали.

Л. А. Попов, подполковник, заместитель начальника управления внутренних дел Кемеровского облисполкома по кадрам:

— Управление внутренних дел готовит кадры для своей области в различных городах страны. Высшее специальное юридическое образование можно получить в школах Волгограда, Омска, Горького, Рязани, Ленинграда, Москвы. Причем все они специализированы. Волгоградская школа готовит следователей. Омская — работников уголовного розыска, Горьковская — сотрудников ОБХСС, Рязанская — начальствующий состав для исправительно-трудовых учреждений, Ленинградское — политработников. Порядок поступления в них такой же, как и в любой вуз: надо сдать вступительные экзамены по истории СССР, иностранному языку, русскому языку и литературе (письменно и устно). Срок обучения — четыре года. Принимаются в высшие школы мужчины, отслужившие в армии, имеющие среднее образование и пригодные по состоянию здоровья для службы в органах МВД.

Люди, окончившие высшие школы милиции, получают диплом юриста-правоведа с высшим образованием.

Те же самые условия для приема и в средние школы милиции. Сдавать, правда, нужно только два экзамена — русский язык и литературу (письменно), историю СССР.

Средние школы находятся в Новосибирске (готовят работников ОБХСС), Саратове, Хабаровске (следователей) и Иркутске (техников противопожарной техники и безопасности).

Юноши, окончившие десятилетку и хорошо зарекомендовавшие себя в народных дружинах и оперативных отрядах, могут в исключительных случаях быть посланы по направлению местных органов внутренних дел в средние или высшие школы.

Девушек я должен огорчить. В наши школы их не принимают совсем. При желании они могут поступить в Свердловский юридический институт или на юридический факультет Томского университета.

В коротеньком интервью, понятно, всего не расскажешь. За раз'яснениями можно обратиться в районные или городские отделения МВД по месту жительства.

В. Г. Яковлев, полковник, старший преподаватель-методист Кемеровского отделения заочного обучения Омской высшей школы милиции МВД СССР:

— В нашу школу на заочное отделение молодежь после десятилетки непосредственно поступить не может. Отделение существует для того, чтобы помочь уже работающим офицерам МВД получить высшее юридическое образование. Направляют людей к нам на учебу отделы кадров. Офицеры, выдержавшие вступительный конкурс от начала до конца, проходят курс обучения у нас, здесь, в Кемерове. Короче говоря, наша школа, как обычный вуз. Только принимают людей, уже работающих в нашей системе. Я это подчеркиваю специально, потому что мы получаем много писем от десятиклассников. А вот на очное отделение в Омск выпускники школ заявление подавать могут.

Т. В. Парахневич, преподаватель-методист учебно-консультационного пункта заочного обучения Новосибирской специальной школы милиции МВД СССР (г. Кемерово):

— Мы оказываем всевозможную методическую помощь заочникам. Принимаются в нашу школу рядовые и начальствующий состав, работающие в органах МВД, с обязательным средним образованием. Срок обучения — три года. Вступительные экзамены по двум предметам — истории СССР, русскому языку и литературе (сочинение). По окончании школы им присваивается звание лейтенант и квалификация юриста среднего специального образования.

В исключительных случаях принимаются женщины, уже работающие в милиции и имеющие звание.

А. С. Яковец, капитан, заместитель начальника межобластной школы подготовки младшего и среднего начальствующего состава МВД СССР (г. Кемерово):

— Межобластная школа существует лишь с августа нынешнего года. К нам присылают учиться людей, рекомендованных в органы милиции различными предприятиями. Образование у поступающих должно быть не ниже среднего. И еще мужчины должны отслужить в армии и пройти месячную стажировку по месту работы. Вступительных экзаменов нет. Все зачисленные к нам получают определенную сумму знаний по юриспруденции.

Учатся у нас работники различных категорий: начальники отрядов и инженерно-технические работники исправительно-трудовых учреждений, инспекторы дорожного надзора, участковые инспекторы, постовые и патрульные милиционеры, а также милиционеры вневедомственной охраны.

СЛУЖБА трудоустройства

БЮРО ПО ТРУДОУСТРОЙСТВУ И ИНФОРМАЦИИ НАСЕЛЕНИЯ И КЕМЕРОВСКАЯ АВТОКОЛОННА № 1237
ПРИГЛАШАЮТ НА ПОСТОЯННУЮ РАБОТУ:
автослесарей, агрегатчиков, слесарей-мотористов, автоэлектриков, фрезеровщиков, рабочих производственных помещений, шоферов 1—2-го классов.
Принимаются шоферы 3-го класса со стажем работы не менее 3 лет для обучения на 2-й класс; со стажем работы не менее 5 лет—для работы на автобусах с последующей подготовкой на 2-й класс; юноши в возрасте 20 с половиной лет и более для обучения по специальной программе на шофера-автобусника 3-го класса.
Срок обучения 7 месяцев с отрывом от производства; в период обучения выплачивается стипендия в размере 32 руб. 50 коп.
Обращаться: г. Кемерово, ул. Трудовая, 4.

БЮРО ПО ТРУДОУСТРОЙСТВУ И ИНФОРМАЦИИ НАСЕЛЕНИЯ И КЕМЕРОВСКИЙ ГОРПЛОДООВОЩТОРГ
ПРИГЛАШАЮТ
учеников продавцов для обучения индивидуально-бригадным методом. Стипендия 45 рублей. Срок обучения — 2—3 месяца.
Принимаются юноши и девушки с образованием 8—10 классов не моложе 17 лет. Заработная плата на 20 проц. выше других систем торговли.
Обращаться по адресу: ул. Трудовая, 4.

СПОРТИВНО-ТЕХНИЧЕСКИЙ КЛУБ РУДНИЧНОГО РАЙКОМА ДОСААФ г. Кемерова
ПРОВОДИТ НАБОР
на курсы шоферов 1—2-го классов, мотоциклистов, шоферов-любителей.
Обращаться по адресу: Рудничный район, ул. Абызова, 12, проезд автобусами № 54, 55, трамваями № 3 и 4 до остановки «Рудник», тел. 4-15-08.

ВНИМАНИЮ АБОНЕНТОВ ГОРОДСКОЙ ТЕЛЕФОННОЙ СЕТИ И АТС НОВОКЕМЕРОВСКОГО ХИМКОМБИНАТА
В связи с переходом АТС Новокемеровского химкомбината на систему без выхода в город выход абонентов внутрипроизводственной АТС-94 на городскую телефонную сеть с 14 декабря с. г. закрывается.

ПИШИТЕ, ЗВОНИТЕ:

Адрес редакции и издательства: 650630, ГСП, г. Кемерово-99, ул. Ноградская, 3. Телефоны: редактора 6-61-54, приемной 6-69-74, заместителей редактора 6-70-82 и 6-65-74, ответственного секретаря 6-68-81, зам. ответственного секретаря 6-65-63, отделов редакции партийной жизни 6-61-83 и 6-02-08, пропаганды 6-66-73, промышленного 6-69-44 и 95-51-02, сельского хозяйства 6-67-82 и 6-90-71, Советов депутатов 6-64-84, культуры 6-62-01, строительного 6-67-46 и 6-02-00, писем и рабселькоров 6-90-52 и 6-60-72, информации 6-62-37, 95-58-76 и 6-82-61, еженедельника «Панорама» 6-63-02, объявлений 6-68-72, фотокорреспондентов 6-90-63, приема информации 6-38-85, общественной приемной 6-66-52, бухгалтерии 6-90-54, директора издательства 6-69-23.

ОП04264. 2 Типография издательства «Кузбасс». Заказ № 288.