Пролетарии всех стран, соединяйтесь!

КУЗБАСС

ОРГАН КЕМЕРОВСКОГО ОБКОМА КПСС и ОБЛАСТНОГО СОВЕТА ДЕПУТАТОВ ТРУДЯЩИХСЯ

Газета основана в январе 1922 года. ● № 274 (14080). ● Пятница, 23 ноября 1973 года. ● Цена 2 коп.

ПРИЕМ У Н. В. ПОДГОРНОГО

21 ноября Председатель Президиума Верховного Совета СССР Н. В. Подгорный принял находящуюся в Советском Союзе по приглашению Верховного Совета СССР парламентскую делегацию Финляндии во главе с председателем парламента В. Сукселайненом.

Состоялась теплая беседа, в ходе которой были затронуты вопросы развития добрососедских дружественных советско-финляндских отношений, а также некоторые актуальные международные проблемы.

От имени делегации В. Сукселайнен поблагодарил Верховный Совет СССР за предоставленную возможность ознакомиться с жизнью и достижениями советского народа, за оказанное финским парламентариям радушное гостеприимство. Он высоко оценил внешнеполитическую деятельность Советского Союза, направленную на разрядку международной напряженности.

Н. В. Подгорный подчеркнул важность дальнейшего расширения контактов между Верховным Советом СССР и парламентом Финляндии, которые призваны и впредь содействовать всестороннему развитию советско-финляндских отношений, основывающихся на Договоре о дружбе, сотрудничестве и взаимной помощи 1948 г., способствовать закреплению положительных изменений в международной обстановке.

В беседе приняли участие председатели палат Верховного Совета СССР Я. С. Насриддинова и А. П. Шитиков, секретарь Президиума Верховного Совета СССР М. П. Георгадзе, депутат Верховного Совета СССР В. Н. Титов, а также посол Финляндии в Советском Союзе Бьерн-Олоф Георг Алхолм.

(ТАСС).

ВРУЧЕНИЕ НАГРАДЫ тов. М. С. СОЛОМЕНЦЕВУ

21 ноября в Кремле Председатель Президиума Верховного Совета СССР Н. В. Подгорный вручил кандидату в члены Политбюро ЦК КПСС, Председателю Совета Министров РСФСР М. С. Соломенцеву орден Ленина и Золотую медаль «Серп и Молот» Героя Социалистического Труда.

Этой высокой награды тов. М. С. Соломенцев удостоен за большие заслуги перед Коммунистической партией и Советским государством и в связи с шестидесятилетием со дня рождения.

Вручив награду, тов. Н. В. Подгорный горячо и сердечно поздравил Михаила Сергеевича Соломенцева, пожелал ему доброго здоровья, больших успехов в его плодотворной деятельности на благо советского народа, Коммунистической партии, Советского государства.

М. С. Соломенцев выразил искреннюю и глубокую признательность и благодарность Центральному Комитету КПСС, Политбюро ЦК КПСС, Президиуму Верховного Совета СССР и Советскому правительству за высокую оценку его деятельности. Вся моя жизнь, сказал он, связана с партией, и в этот торжественный момент я заверяю, что и впредь буду отдавать все силы на благо партии и нашего народа.

(ТАСС).

ПЛЕНУМ КЕМЕРОВСКОГО ГОРКОМА КПСС

Вчера состоялся пленум Кемеровского горкома КПСС, обсудивший вопрос «О мерах по дальнейшему улучшению марксистско-ленинской учебы и экономического образования руководящих кадров, активизации их участия в воспитательной работе с трудящимися города». С докладом выступил секретарь горкома партии Ю. Л. Сокольников.

Пленум принял по обсужденному вопросу развернутое постановление.

Пленум рассмотрел организационный вопрос. В связи с переводом на другую работу пленум освободил от обязанностей первого секретаря горкома КПСС тов. Навасардянца Г. А. Первым секретарем Кемеровского горкома КПСС избран тов. Чуршина В. М.

В работе пленума принял участие первый секретарь обкома КПСС тов. Ештокин А. Ф.

Пленум решил провести XXIX городскую партийную конференцию 12 января 1974 года.

СОБРАНИЕ ПРОФСОЮЗНОГО АКТИВА

Позавчера состоялось собрание областного профсоюзного актива, на котором разговор шел «Об итогах работы VIII Всемирного конгресса профсоюзов». С докладом выступил председатель облсовпрофа В. И. Ситников.

В прениях приняли участие ответственный секретарь областного комитета защиты мира Э. И. Черноброд, председатель Прокопьевского горсовпрофа С. Н. Худяшов, заведующий отделом облсовпрофа Н. С. Стариков, аппаратчица азотнотукового завода, член центральной ревизионной комиссии ВЦСПС Л. П. Баранова, председатель шахтного комитета профсоюза шахты «Ягуновская» В. М. Подгорный.

Собрание единодушно приняло резолюцию, в которой от имени членов профсоюза, всех трудящихся Кузбасса выразило горячее одобрение внешнеполитической деятельности КПСС.

ГОД РЕШАЮЩИЙ, КВАРТАЛ УДАРНЫЙ

- Напряженные планы—в интересах государства и коллективов
- *Подвиг бригады Г. Смирнова зовет к новым победам*
- Сверхплановая продукция прокопьевских швейников

На Новокузнецком стекольном заводе в этом году освоен выпуск хрустальных изделий. Уже более десяти тысяч штук выдувной и прессованной продукции из хрусталя отправлено в торговую сеть нашей области.

НА СНИМКЕ: алмазчик И. Д. Маршалов, одним из первых на заводе освоивший обработку хрусталя.

Фото Ю. Сергеева.

г. Новокузнецк.

ВСТРЕЧНЫЕ ПЛАНЫ

ИДЕТ четвертый квартал. Напряженный, ударный, завершающий! Однако мысли рабочих, специалистов, руководителей предприятий и организаций обращены сегодня не только к тому, как успешнее справиться с нынешней производственной программой, но и что может сделать коллектив в будущем году. Это сопровождается тщательным взвешиванием возможностей, кропотливыми и точными расчетами.

Казалось бы, что в этом особенного? Кто, когда не заботился о завтрашнем дне?

Но особенное есть. И заключается оно в том, что передовые коллективы не просто прикидывают, какие имеются резервы, сколько смогут дать стране продукции «сверх плана». Теперь эти привычные слова обретают новый смысл: коллективы просят министерства включить наметки по сверхплановой продукции в план! При этом они обосновывают, что получат за счет научной организации труда и производства, автоматизации и механизации процессов, совершенствования технологии, применения передового опыта.

Такие поправки в государственную программу внесли в нашей области коллективы заводов «Карболит», Кузнецкого ферросплавного, «Сантехлит» и «Кузбассрадио». Их инициатива одобрена бюро обкома КПСС. Ценное начинание, несомненно, найдет немало последователей во всех городах и районах индустриального Кузбасса.

Рубежи, намеченные инициаторами, — напряженные. Так, **карболитчики решили увеличить об'ем производства по сравнению с заданиями пятилетки на 1,6 миллиона рублей и превысить среднеотраслевой уровень производительности труда на 21 процент; металлурги ферросплавного — увеличить выплавку ферросилиция на 12 тысяч тонн, а об'ем производства в рублях — на два миллиона.** Такие же четкие, ясные цели определены и другими коллективами.

Встречные планы трудящихся высоко оценены Центральным Комитетом нашей партии. Л. И. Брежнев, говоря о них в недавнем выступлении, подчеркнул: «И вот что знаменательно. Встречные планы и предложения трудящихся превосходят первоначальные цифры наших ведомств. Энергия, инициатива, трудовой энтузиазм миллионных масс трудящихся — вот, товарищи, главный источник наших успехов».

В чем же отличие и преимущество таких планов? Почему передовые коллективы отдают предпочтение встречным производственным программам?

Дело в том, что встречный план обретает силу закона. Вложенная в него по воле коллектива дополнительная часть производственной программы действительно становится обязательной, которую нельзя не выполнить. В противном случае предприятие частично лишается поступлений в фонды материального поощрения. Зато, если оно выполняет более напряженную производственную программу на 100 процентов, то имеет самые высокие отчисления в те же фонды, гарантированные новой системой планирования и экономического стимулирования.

А теперь взглянем на принятый встречный план с другой стороны. Что значит сверх плана выплавить, скажем, тонну стали, изготовить станок, сшить костюм? Для этого надо получить от других коллективов не предусмотренные фондами, тоже выпущенные сверх плана, сырье и материалы. А всегда ли они могут быть? И в таких количествах, как предусмотрено?

Встречные же планы дают возможность заранее предусмотреть, сколько и какого сырья, материалов, оборудования потребуется дополнительно. Таким образом, это позволяет полнее учитывать и использовать внутренние резервы, упорядочить материально-техническое снабжение, усилить плановое начало в ведении народного хозяйства.

Разработка встречных планов ставит серьезные задачи и перед партийными, профсоюзными организациями производственных коллективов, а также перед городскими, районными комитетами партии, областным советом и отраслевыми обкомами профсоюзов. Их долг — еще шире развернуть в коллективах раз'яснительную и политико-воспитательную работу, добиваться усиления режима экономии и бережливости, укрепления трудовой и производственной дисциплины. Немаловажно и то, как, скажем, в новых условиях сопоставлять результаты соревнующихся коллектив, определять победителя? Как развивать дальше само социалистическое соревнование, обеспечивать его гласность, сравнимость и повторение лучших результатов? Все эти вопросы надо решать не откладывая, сегодня.

Напряженные планы, предлагаемые коллективами трудящихся, — замечательное явление. Оно знаменует собой более высокий этап борьбы за досрочное выполнение заданий пятилетки, за осуществление исторических решений XXIV с'езда партии.

ВЫСОКИЕ ПОКАЗАТЕЛИ

Животноводы третьей фермы совхоза «Крапивинский» одержали в соревновании большую победу. Они досрочно выполнили годовой план надоя молока на корову и превысили прошлогодние показатели по надою на 268 килограммов от коровы против 200 килограммов по обязательству.

Н. МАНУЙЛОВ,
управляющий фермой № 3 совхоза «Крапивинский».

Крапивинский район.

ВЧЕРА В ОБЛАСТИ

Коллектив шахтоуправления «Алардинское» Осинниковского рудника одержал трудовую победу: выполнен государственный план трех лет пятилетки.

Большие перемены произошли за эти три года на предприятии. Сейчас это самое высокомеханизированное предприятие рудника. Здесь впервые в Осинниках начали широко использовать механизированные комплексы. И как итог этой целенаправленной работы — значительно возросла добыча угля. По сравнению с прошлой пятилеткой она увеличилась почти на сорок процентов. За три года нынешней пятилетки коллектив передового шахтоуправления уже отправил стране более 5 миллионов 600 тысяч тонн топлива, 140 тысяч из которых — сверхплановые.

●

Труженики совхоза «Безруковский» Новокузнецкого района полностью закончили подработку семян. Здесь все семена оказались кондиционными и только высокого класса.

Заботой о будущем урожае живут хлеборобы района. В нынешнем году в районе, как никогда раньше, готовятся отличные семена. Одновременно с этим создается для будущего урожая надежная база: почти все хозяйства уверенно выполняют задание по вывозке органических удобрений на поля.

Недавно бюро Новокузнецкого горкома КПСС рассмотрело вопрос об оказании шефской помощи хлеборобам района. Решено силами городских предприятий вывезти на поля 100 тыс. тонн органических удобрений. Многие предприятия города уже посылают в подшефные совхозы и колхозы технику.

Одновременно начался в хозяйствах района и завоз минеральных удобрений. В этом деле им помогают водители районного об'единения «Сельхозтехника». Первые тысячи тонн минеральных удобрений уже завезены в совхозы и колхозы района.

●

Тепло поздравили на Прокопьевской швейной фабрике № 6 товарищи по работе обмеловщицу Екатерину Стадниченко, настильщицу Екатерину Фадееву, машинистку Анну Курочкину и резчицу Екатерину Якунину с успешным выполнением личного пятилетнего плана.

На фабрике немало мастеров своего дела, которые значительно опережают личные годовые планы. Благодаря их ударному труду и фабрика в целом работает ритмично. По расчетам плановиков, коллектив должен закончить план решающего года пятилетки почти на месяц раньше срока. Прокопьевские швейники уже произвели в этом году сверхплановой товарной продукции на 3 миллиона рублей.

●

На шахте им. Ярославского Ленинского рудника прошел испытание новый мощный ленточный конвейер 2ЛКУ-100.

Этот конвейер — пока единственный на руднике. Он оснащен двумя мощными электродвигателями и метровой ширины лентой. Кстати, только одна лента весит более 33 тонн. Новый конвейер позволяет доставлять уголь прямо на поверхность с нижних горизонтов шахты.

● ПРОВЕРЯЕМ ВЫПОЛНЕНИЕ ОБЯЗАТЕЛЬСТВ

РАВНЯТЬСЯ НА ЛУЧШИХ

● ВЫДАЮЩИЙСЯ УСПЕХ БРИГАДЫ Г. СМИРНОВА. ● ПЕРЕДОВИКИ БЕРУТ НОВЫЕ ОБЯЗАТЕЛЬСТВА ● ВОСЕМЬ БРИГАД — В ОТСТАЮЩИХ

В минувшем месяце соревнование передовых горняцких бригад, борющихся за высокую нагрузку на каждый забой, комплекс, машину и механизм, носило особенно напряженный характер. Заканчивая ударную вахту в честь 56-й годовщины Октября, все коллективы старались работать с максимальной отдачей.

Выдающегося успеха добилась комплексная бригада Г. Смирнова с шахтоуправления «Юбилейное». 29 октября, на два месяца раньше срока, она выполнила свои годовые обязательства, добыв миллион тонн угля, а за 10 месяцев — 1.008,6 тысячи тонн. Такого результата угольная промышленность страны еще не знала. Три дня спустя этот результат повторила соревнующаяся с коллективом Г. Смирнова бригада В. Мурзенко из Донбасса.

Среднесуточная добыча угля в бригаде Г. Смирнова за десять месяцев составила около четырех тысяч тонн. Только за счет снижения себестоимости добычи угля бригада сэкономила более 163 тысяч рублей.

«Попутно» бригада установила еще один рекорд. За 31 рабочий день было добыто 245 тысяч тонн угля, что на 7,8 тысячи тонн больше мирового рекорда, установленного ранее бригадой М. Чиха с шахты «Майская» комбината «Ростовуголь».

Родина высоко оценила шахтерский подвиг. Центральный Комитет КПСС и Совет Министров СССР направили коллективу бригады приветствие, а Указами Президиума Верховного Совета СССР от 13 ноября бригадиру комплексной бригады Г. Смирнову присвоено звание Героя Социалистического Труда, 39 членов бригады награждены орденами и медалями СССР.

На фоне достижения бригады Г. Смирнова несколько скромнее выглядит результат В. Шаркова с шахты «Карагайлинская», добывшей за десять месяцев на механизированный комплекс 540 тысяч тонн угля. Однако не следует забывать, что за прошлый год только шесть бригад преодолели полумиллионный рубеж, а в 1971 году — две. У коллектива бригады В. Шаркова есть все возможности добыть за год более 600 тысяч тонн топлива.

В канун 7 Ноября полумиллионную тонну угля добыла бригада Ю. Черепова с шахты «Октябрьская». Всего же в бассейне, кроме названных коллективов, реально претендуют на добычу полумиллиона и более тонн топлива за год еще девять бригад. Это бригады А. Попова, М. Решетникова, Л. Ювженко, М. Терентьева, И. Комарова, А. Рутковского, Г. Шумкина, Р. Стахеева и И. Юдачева.

Может добыть полмиллиона тонн и тем самым выполнить свои обязательства и бригада Д. Придаченко с шахты им. 7 Ноября. Правда, для этого ей надо в оставшиеся два месяца добывать по 59 тысяч тонн угля. А такой об'ем добычи этой бригаде вполне по плечу.

Замечательными успехами порадовали и проходчики бассейна. Так, бригада Л. Кожича с шахты «Центральная» за 31 рабочий день с помощью комбайна ПК-9р прошла 813 метров двухпутевого штрека. При этом себестоимость проведения каждого метра была снижена на 14 рублей 24 копейки, а вся экономия превысила 11,5 тысячи рублей.

Бригада Ф. Мельхиора с шахты «Манеиха» комбайном 4-ПУ за 31 рабочий день прошла 1.300 метров горных выработок, установив новый мировой рекорд. Экономия по себестоимости составила здесь более семи тысяч рублей.

Комсомольско-молодежная бригада Ю. Давыдова с шахты № 12 прошла за месяц комбайном 4-ПУ полтысячи метров конвейерного штрека, что для Киселевского рудника является рекордным показателем.

Двумя новыми всесоюзными рекордами и несколькими кузбасскими встретили 56-ю годовщину Октября и открытчики. Например, комплексная горнотранспортная бригада с разреза «Киселевский», которой руководят К. Бадин и В. Исменеев, экскаватором ЭКГ-4,6 за месяц погрузила в автосамосвалы и вывезла на отвал 355 тысяч кубометров вскрыши.

Бригада дизель-электровоза ОПЭ-1 П. Аткина с разреза «Черниговский» вывезла в отвал за октябрь 160 тысяч кубометров горной массы, превысив максимальную месячную нагрузку, достигнутую в Кузбассе, на 39 тысяч кубометров. А всего этот коллектив за десять месяцев вывез миллион кубометров горной массы и досрочно выполнил свои годовые обязательства.

Двенадцать из 30 бригад — инициаторов областного соревнования уже выполнили свои годовые обязательства. Это бригады Н. Путры, А. Хмелева, А. Ракитянского, А. Гурьбина, Г. Смирнова, Г. Идрисова, Л. Кожича, В. Шаркова, Н. Пендурова, И. Липова, А. Щербакова и П. Болотина. Особо следует отметить отличную работу автомобилистов экипажа А. Щербакова, которые в октябре при плане 16,7 тысячи тонн вывезли 105,4 тысячи тонн, что позволило им успешно справиться с годовыми обязательствами.

Приводим результаты работы бригад — инициаторов областного соревнования за 10 месяцев:

Ф. И. О. бригадира	Вид оборудования	Длина лавы, мощность, угол падения пласта для очистных забоев, сечение — для подгот. выработок	Годовые обязательства	Результат десяти месяцев	± к обязательствам 10 месяцев
Черепов Ю. П.	ОМКТМ т. т	121 м; 2,6 м; 8°	550	496,3	+ 33,3
Придаченко Д. К.	ОМКТ, т. т	126 м; 2,5 м; 7°	500	382	— 25,9
Попов А. Т.	ОМКТ, т. т	128 м; 2,6 м; 4°	550	485,8	+ 29,8
Путра Н. М.	2М-81Э, т. т	120 м; 2,7 м; 11°	420	378,4	+ 8,3
Хмелев А. Я.	ПК-3М, м	8,2 м²	7000	5998	+ 16,9
Ракитянский А. Д.	ОМ, м	6,8 м²	1400	1393	+223
Гурьбин А. И.	ПК-3М, м	7,2 м²; 8,6 м²	6000	5290	+184
Решетников М. Н.	ОМКТ, т. т	80 м; 2,5 м; 12°	500	442,1	+ 25,4
Ювженко Л. Г.	ОКП, т. т	102 м; 3,3 м; 18°	500	411,9	— 4,8
Комаров И. С.	ОМКТ, т. т	102 м; 2,6 м; 6°	550	429,3	— 29
Балабанов Г. А.	2М-81 с отб. мол. т. т	99 м; 3,2 м; 5°	280	221,1	— 12,7
Олейник Н. П.	2МКЭ, т. т	120 м; 2,1 м; 3°	380	325,6	+ 8,9
Смирнов Г. Н.	К-56МГ, ГМДЦ-3, т. т	3,7 м; 10°	1150	1008,6	+ 48,6
Чушкин В. Н.	КМ-87Д, т. т	127 м; 1,6 м; 6°	350	221,6	— 70,1
Серов А. И.	КМ-87Д, т. т	151 м; 1,6 м; 8°	220	180,8	— 2,4
Тучин Г. И.	ВВ, м	6,9 м²	1150	977	+ 17
Мецлер Г. Г.	ППМ-4, ВВ, м	7,5 м²; 10,4 м²	2500	2171	+367
Идрисов Г. Г.	Бур-2, ПНБ-2, м	15,9 м²	1200	1213	+213
Кожич Л. А.	ПК-9р, м	14,9 м²	1300	2540	+1460
Болотин П. Я.	ППМ-4, ППНБ-2, м	15,3 м²; 11,4 м²	1750	2172	+672
Калюга И. Ф.	ППНБ-2, м	14,6 м²; 9,3 м²	2720	2514	+244
Строганов И. С.	щит, ВВ, т. т	8,5×30 м	200	152,5	— 14,2
Шарков В. П.	ОКП, т. т	142 м; 3 м; 14°	500	540	+ 81,7
Романов П. Ф.	выпуск концентрата, т. т		395	335,6	+ 6,4
Васильев В. К.	ЭШ-10/60, тыс. куб. м		3100	2790	+170
Протопопов Л. И.	ЭШ-10/60, тыс. куб. м		3000	2501	— 29
Пендуров Н. А.	ЭВГ-4, тыс. куб. м		1450	1461,5	+148,5
Липов И. З.	ЭВГ-4,6 тыс. куб. м		1050	1119,4	+185,4
Меркулов Е. А.	электровоз, тыс. куб. м		1000	915,6	+ 75,6
Щербаков А. И.	БелАЗ-548, тыс. т		300	311,4	+ 61,2

Бригады Н. Путры, А. Хмелева, А. Гурьбина и Г. Смирнова уже пересмотрели свои годовые обязательства и приняли новые, повышенные. В четвертой графе сегодняшней сводки приведены эти новые обязательства коллективов.

Из приведенной сводки видно, что не все еще бригады-инициаторы справляются с принятыми обязательствами. Правда, за исключением бригады В. Чушкина, которая в оставшееся время уже не сможет погасить допущенный долг, все остальные могут успешно завершить третий, решающий. Для этого необходимо привести в действие все резервы производства, а хозяйственным руководителям угольных об'единений и предприятий оказать отстающим коллективам необходимую помощь.

☆ ☆ ☆

Особую тревогу вызывает сейчас выполнение обязательств у комплексно-механизированных бригад — инициаторов областного соревнования за достижение наивысшей производительности труда на каждом рабочем месте. Как известно, таких бригад в области четырнадцать. По итогам десяти месяцев лишь три из них — бригады Ю. Черепова, В. Волегова и Г. Шумкина — держат свое слово. В бригадах же В. Бардышева, М. Смолина, М. Решетникова, А. Рутковского, И. Роговского среднемесячная производительность на каждого члена бригады по итогам десяти месяцев ниже даже тысячи тонн.

● В ГОРКОМЕ КПСС

ПУСКОВЫЕ ОБЪЕКТЫ ХИМИИ—В СТРОЙ

Неблагоприятная обстановка сложилась на строительстве объектов химической промышленности. Десятимесячный план выполнен на 86 процентов. На пусковых об'ектах не сконцентрированы материальные и людские ресурсы, не раскрыт фронт работ для специализированных организаций. Заказчики неудовлетворительно решают вопросы поставки оборудования, кабельной продукции и спецматериалов.

Все это вызвало необходимость рассмотреть вопросы строительства объектов химической промышленности на бюро Кемеровского горкома КПСС. Были заслушаны отчеты руководителей генподрядных трестов «Кемеровохимстрой» (тов. Мольникас), «Кемеровопромстрой» (т. Рыбалкин). Им указано на неудовлетворительное выполнение постановления бюро обкома КПСС от 9 октября 1973 года.

Бюро горкома КПСС обязало руководителей строительных организаций и предприятий-заказчиков откорректировать ранее разработанные мероприятия и принять дополнительные меры, с тем, чтобы выполнить план и до конца года ввести ряд объектов на Новокемеровском химкомбинате, заводах химического волокна, анилинокрасочном и «Карболите».

Приняты к сведению заявления начальника домостроительного комбината т. Целищева, управляющего трестом «Кемеровожилстрой» т. Гурского, главного инженера треста «Кемеровохимстрой» т. Мольникаса, управляющего трестом «Строймеханизация» тов. Горькавого, что до конца года по Новокемеровскому химкомбинату будут выполнены объемы работ по гражданскому строительству, предусмотренные мероприятиями Главкузбасстроя.

Бюро горкома КПСС обязало партийные комитеты строительных трестов, заказчиков постоянно держать под контролем ход строительства об'ектов химии, строго спрашивать с хозяйственных руководителей за невыполнение намеченных мероприятий по пусковой программе и освоению средств 1973 года.

Кемеровский ВЫПУСК

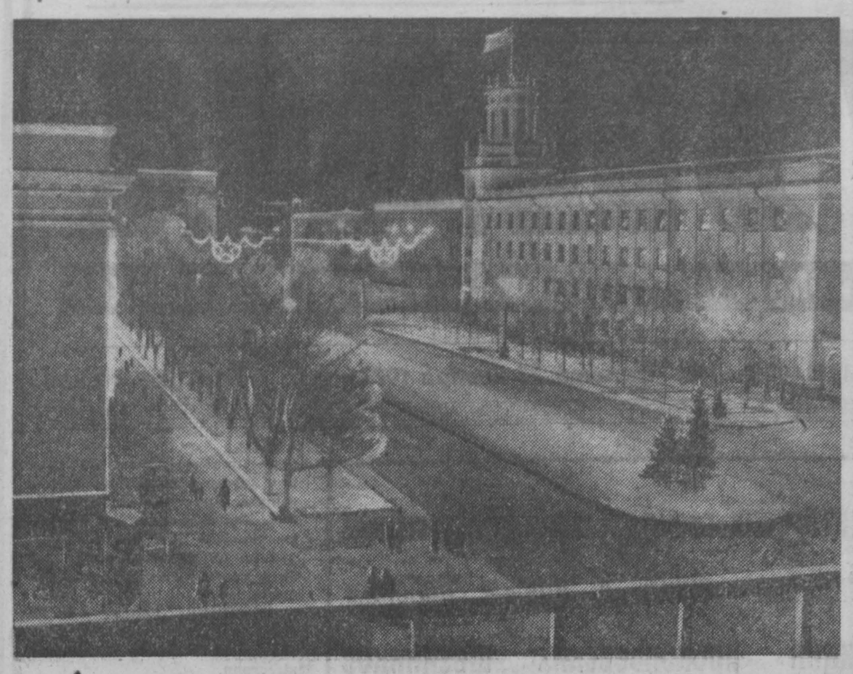

ВЕЧЕРНИЕ ОГНИ КЕМЕРОВА

С каждым днем хорошеет областной центр, радуя кемеровчан новыми жилыми домами, общественными зданиями, залитыми неоновым светом, улицами, проспектами, площадями.

Мы привыкли к красоте Советского проспекта, но как бы вновь открываем его, видя в ярком наряде вечерних огней. Каждый кемеровчанин проходил его пешком много раз: мимо почтамта, театров оперетты, драмы, красочных витрин магазинов, кафе...

Но сегодня все чаще привлекает к себе внимание самый молодой проспект—имени Ленина — главная магистраль нового центра. Не преувеличивая, можно сказать: здесь за последние годы состоялось множество архитектурных «премьер».

Сегодняшний «фотопортрет» проспекта передает его главную особенность — современность и динамичность. Вечером в многоцветье неоновых реклам он становится более величавым и нарядным.

Безлюдным город не бывает никогда: не спится влюбленным, фотографам...

Городу посвящаются стихи, его рисуют художники. Они славят людей, создающих город на Томи и живущих в нем.

НА СНИМКАХ: Советский проспект; проспект имени Ленина.

Фото А. Кузярина.

● ПРОБЛЕМЫ «ТРЕТЬЕГО СЕМЕСТРА»

ПЕРВАЯ ТРУДОВАЯ ПУТЕВКА

Летом и осенью тысячи студентов приезжают в колхозы и совхозы на уборку урожая. Но было бы неверным рассматривать эту помощь только с чисто экономических позиций. Одновременно идет становление характера студента, определяется его отношение к труду.

В тот вечер хозяевами Дома культуры шахтеров были студенты. Лозунги и плакаты прославляли ударников труда. Эмблема студенческого отряда «Спартанец» с изображением пшеничного колоса — на груди у каждого студента. В президиуме вместе со студентами и преподавателями — главные специалисты, партийные и комсомольские работники совхоза «Забойщик».

Второй раз выезжали студенты нашего института в этот совхоз. Встречали их в основном хорошо. Вспоминаю разговор с управляющим третьим отделением совхоза Н. М. Горбачевым: «Умный человек придумал студенческие отряды».

Такая высокая оценка не случайна. Например, двести шесть бойцов отряда «Спартанец» заложили два жилых дома, закончили строительство картофелехранилища. Убраны с полей тысячи тонн картофеля, моркови, огурцов, свеклы.

Педагогика трудовых коллективов сильна прежде всего своими отрядными традициями. Здесь молодой человек на виду. День за днем взрослеет его характер. Испытанию подвергается все: организаторские способности, чувство товарищества, идейная убежденность. Отряды помогают воспитывать уважение к труду, дисциплину, чувство солидарности.

Советскому поэту принадлежат слова: «В основе каждого взлета одна десятая вдохновения и девять десятых пота». Это не просто поэтическая фраза — это формула.

...Утро третьего октября. Территория лагеря под снегом. Температура семь градусов холода. Водопроводная система замерзла. Пока накрывали на стол — горячие блюда остывали. Но ровно в 9.00, как и всегда, двинулись на работу. Хлесткий ветер, хрустит под ногами лед. И все же план выполнили: 130 тонн картофеля было отгружено в этот день.

Каким же было настроение ребят вечером? Едва ли не самым приятным и сильным чувством студенты назвали чувство усталости. Это была усталость от насыщенного рабочего дня, его наполненности, целесообразности. Ведь труд приносит удовлетворение тогда, когда человек реализует в нем себя.

Но были, к сожалению, и досадные упущения: нехватка инструментов, стройматериалов, отсутствие фронта работы, частая и неразумная переброска бригад с одного участка на другой. Что ж, производство есть производство. Однако всегда ли его сложностями нужно об'яснять просчеты? Об ожидаемом притоке рабочих рук в период уборки урожая сельскохозяйственные организации уведомляются загодя. Почему не скорректировать план разумного использования студентов, не создать заблаговременно фонд стройматериалов? И уж совсем не особенностями производства об'ясняется несвоевременное оформление нарядов. Например, до самого конца рабочего сезона на первой ферме студенты не знали ни норм, ни об'ема выполненной работы, а отсюда и не могли, конечно, знать свою выработку за день.

Три момента определяют положительную роль студенческого трудового движения: трудовой вклад в народное хозяйство, пополнение студенческого бюджета и — главное — формирование юной человеческой души. Нельзя допускать, чтобы развитие этих трех начал было нарушено. Вот, скажем, заработанная отрядом сумма была передана комитету ВЛКСМ института для приобретения музыкальных инструментов. Думается, что этот факт говорит о правильном соотношении в студенческом отряде материальных и моральных стимулов.

Надо иметь в виду, что любое пренебрежение интересами студентов прямо сказывается на хозяйственных успехах коллективов. При нормальной организации труда студентов сумма освоения и результаты их пребывания в совхозе были бы более ощутимыми. И дело не только в этом. Будущий специалист, встречающийся иногда впервые с производством, зорко подмечает все, получает наглядные уроки организаторского стиля.

Хотелось бы высказать еще ряд соображений. Работа студентов как летом, так и осенью не должна ограничиваться только хозяйственной деятельностью. Студенческое трудовое движение следует рассматривать как своеобразную социальную практику. Если студенческие строительные отряды имеют в своем арсенале такие испытанные формы работы, как создание лагерей-спутников, консультпунктов для поступающих в вузы, шефство над школами, создание агитбригад для обслуживания сельского населения и др., то пока «урожайные» отряды в этом отношении выглядят бледно.

Всем понятно, что есть разница между строительными и «урожайными» отрядами. Но противопоставлять их нет оснований. Богатые традиции, накопленные студенческими строительными отрядами, необходимо повсеместно внедрять во все сферы студенческой жизни.

Э. ТАГИРОВ,
старший преподаватель Кемеровского технологического института пищевой промышленности.

БОЛЬШОМУ КОРАБЛЮ...

На заводе «Химмаш» вступил в строй новый производственный комплекс—сборочно-сварочный цех № 3 и административно-бытовой комбинат. Строительство комплекса вел коллектив генподрядного управления № 5 треста «Кемеровохимстрой».

Вечером срочно созвали оперативку.

— Решай, Васильевич, — горячился Лунев, — если бригада Роя не закончит к понедельнику свои работы, мы проторчим на градирне еще неделю.

Васильевич, как называют строители старшего прораба Евгения Васильевича Красулина, понимал и сам — Лунев прав. Но как быть, если рабочий день давно закончен и неизвестно еще, согласится ли Н. С. Рой выйти завтра на работу. Все-таки выходной день, а люди и так работают сейчас по полторы смены.

Николая Семеновича застали за ужином. Нисколько не удивившись приходу гостей, пригласил за стол. А когда разговор зашел о деле, также спокойно согласился:

— Ладно, соберу ребят. За выходные доделаем.

Строительство градирни — небольшого сооружения для охлаждения и очистки горячей производственной воды — доставило строителям немало хлопот. Почти по всей своей десятиметровой высоте она начиняется деревянными решетками, как ульи — рамками. Работа трудоемкая и требует определенной сноровки.

Тревога бригадира Г. И. Лунева оказалась не напрасной. Деревянные щиты, как назло, завезли не тех размеров. Каждый из них пришлось подгонять. По графику на монтаж их давалась неделя. Бригада коммуниста Г. И. Лунева закончила его за три дня.

На комплексе мне приходилось бывать и раньше, в предпусковой период. И вот сейчас, когда объект сдан, и Евгений Васильевич показывает мне уже «не его» хозяйство, невольно удивляешься тому, как много успели сделать строители за этот короткий срок.

— Нас, строителей, часто ругают за то, что медленно строим, — как бы угадывая мои мысли, говорит Евгений Васильевич. — Но, по-моему, в первую очередь многое зависит от снабжения. А люди могут и умеют работать.

На той же градирне был, например, такой случай. Маляр М. М. Таранин из бригады П. П. Санчака взялся ее покрасить. В тихую погоду — это обычное дело. Но когда сильный ветер, работать с пульверизатором просто невозможно — все летит на тебя. И вот в таких условиях М. М. Таранин за один день покрасил всю градирню. Правда, потом не знали, чем маляра отмывать, потому что алюминиевая краска разведена на лакэтиноле, и сам он был похож на металлическую скульптуру.

Или вот здесь, в открытой эстакаде, работала молодежная бригада — 18 выпускников ГПТУ. Ребята молодые. А понадобилось срочно сделать бетонную подготовку полов, и они в день укладывали по 70—80 кубометров бетона при норме один кубометр на человека.

Основной объект — корпус «А» получил новое название: сборочно-сварочный цех № 3. В огромном помещении площадью около 20 тысяч квадратных метров часть оборудования уже установлена. Работают несколько комплексных бригад машиностроителей. Первая продукция уже отправлена в один из городов области.

— О проектной мощности в десять миллионов рублей я год говорить рано, — рассказывает начальник цеха А. Ф. Свиридов. — Некоторое оборудование еще не завезено, часть механизмов и станков в стадии пусконаладки и опробования. Поэтому заготовки временно будем получать из старого цеха.

— Впервые в Союзе мы станем осваивать линию по изготовлению обечаек. Специфика состоит в том, что цех будет выполнять только индивидуальные и мелкосерийные заказы всевозможной сложности.

Прямо из цеха по гулкой железной лестнице поднимаемся в переходную галерею, которая соединяет цех с административно-бытовым комбинатом — четырехэтажным зданием, которое вынесено за территорию завода. Первый этаж занимают комнаты отдыха, душевые, раздевалки для рабочих. На втором этаже — просторная столовая. Верхние этажи — заводоуправление.

Хорошие условия для труда и отдыха рабочих создали строители. Введен в строй еще один из цехов завода «Химмаш». И пожелаем, как говорится, большому кораблю большого плавания.

Ю. ГАГИН,
спец. корр. «Кузбасса».

Поиск увенчался успехом

На заводе «Карболит» смонтирована установка непрерывного получения фенолоспиртов. Первая опытная партия продукции, полученной на новой установке, отправлена потребителю. Смола эта — отличная пропитка для звуко- и теплоизоляционных материалов.

Пуск установки стал праздником для большой группы специалистов завода. Исследовательская часть работы выполнена энтузиастами ЦЗЛ, которых возглавила Т. К. Горбунова. Проектирование установки принадлежит группе инженеров под руководством начальника проектно-конструкторского отдела А. Т. Еремина, а монтаж и пуск новинки цеха фенопластов — творческой группе во главе с начальником цеха опытных установок В. А. Феофиловым.

ЧТО, ГДЕ, КОГДА?

ДОМ КУЛЬТУРЫ СТРОИТЕЛЕЙ. В субботу с 10 часов торжества бракосочетаний. С 21 часа молодежный вечер отдыха. В воскресенье с 21 часа вечер отдыха молодежи с показом мод 1974 года. В субботу и воскресенье с 12 часов занятие клуба «Искра».

●

ДОМ КУЛЬТУРЫ ШАХТЕРОВ. Сегодня занятие лектория «Права и обязанности подростков». Начало в 11 часов. В воскресенье с 10 часов занятие клуба «В мире прекрасного». В субботу и воскресенье с 21 часа вечера эстрады и современного танца.

КЛУБ КЕМЕРОВСКОЙ ГРЭС. Сегодня вечер — посвящение в рабочие. Начало в 16 часов. В субботу встреча с танцевальным ансамблем «Современник». Начало в 21 час. 30 минут.

●

ДВОРЕЦ КУЛЬТУРЫ ХИМКОМБИНАТА. Сегодня с 18 часов занятие на факультете медицинских знаний народного университета. Тема — «О вреде знахарства». В субботу с 21 часа вечер молодежи. В воскресенье — военно-патриотический лекторий. Тема занятия — «В жизни всегда есть место подвигу». Начало в 10 часов.

КЛУБ ЗАВОДА «КУЗБАССЭЛЕКТРОМОТОР» Сегодня с 16 часов тематический вечер «Молодым о славе старших».

●

ДВОРЕЦ КУЛЬТУРЫ им. 50-ЛЕТИЯ ОКТЯБРЯ. Сегодня занятие в школе юного правоведа. Тема—«Правовое положение несовершеннолетних». Начало в 13 часов. С 19 часов тематический вечер — посвящение в рабочие. В субботу с 19 часов торжественное вручение юношам и девушкам советского паспорта. В воскресенье с 15 часов занятие клуба филателистов. С 21 часа 30 минут молодежный вечер с выступлением ансамбля современного танца.

Из редакционной почты

ЕЩЕ РАЗ О БЕРЕЗОВОЙ РОЩЕ

Жители Кемерова знают, что Кировский район всегда славился березовыми рощами, которые являлись не только местом отдыха, но и естественной зоной защиты от загазованности и запыленности. И вот роща за клубом анилинокрасочного завода угасает, приходит в запустение. В «Кузбассе» уже было опубликовано письмо жителей Кировского района «Спасите нашу рощу», которая заросла бурьяном, лопухами, одуванчиками и другими сорняками. Известный знаток леса А. Смирнов говорит, что появление лопухов и одуванчиков является сигналом бедствия для лесов.

Если бы травы в роще вовремя скашивались, то она была бы в хорошем состоянии, пригодной для приятного отдыха трудящихся. Это нетрудно сделать, если бы райисполком назначил ответственных за очистку рощи и требовал от них дела.

Но вот роще грозит и вторая беда. Отдельные жители устроили здесь погреба и все отходы овощей из них выбрасывают в рощу. Жители улицы Инициативной понастроили стаек, погребов, развели скот, птицу, превращают на лето рощу в пастбище. За что им созданы такие привилегии?

Работники райисполкома смотрят сквозь пальцы на это. После неоднократных жалоб и требований по вопросу охраны рощи райисполком распорядился снести несколько погребов. На этом его деятельность по охране рощи и улучшению санитарного состояния и ограничилась. Основная же масса погребов сохранилась. Просим еще раз напомнить права и обязанности нашему районному исполкому и помочь жителям спасти березовую рощу.

Жители ул. Инициативной, домов № 16-а, 18-а, 25, 23: Маркина, Половцева, Беляев, Васильева.

По-доброму славится...

Столовую № 10 Кемеровского треста столовых с полным основанием можно назвать комбинатом общественного питания. В ее состав входит филиал, который вечером работает как ресторан, магазин кулинарии, кафе-кондитерская «Лада», две беляшные и шашлычная. Целая система, разумно организованная, с хорошо обдуманным и разнообразным ассортиментом продукции.

Возьмем, к примеру, беляшные и шашлычную. Это совсем не фундаментальные сооружения — обыкновенные ларьки, где можно на скорую руку закусить. Особенно зимой приятно с'есть горячий ароматный беляш.

В этом году все три квартала столовая была в числе победителей в социалистическом соревновании, словом, коллектив ее стабильно в передовиках. А ведь было время, когда совсем другая, грустная, слава была у этого предприятия. Решили тогда изучить конъюнктуру спроса в районе. Столкнулись с таким фактом: в Кировском районе ни в одной столовой не оказалось хорошего специалиста-кондитера. Тогда и решили превратить кафе «Лада» в кондитерскую с тем расчетом, что оно будет снабжать своей продукцией остальные столовые района. Потребность населения в кондитерских изделиях была правильно разгадана. Кондитерская стала ежемесячно давать дохода до тридцати тысяч, т. е. в десять раз больше, чем раньше. Укомплектовали «Ладу» высококвалифицированными кондитерами. Достаточно сказать, что работает здесь чемпионка области по кондитерским изделиям Таня Валеева, премированная бесплатной путевкой в Польскую Народную Республику. Коллектив кафе-кондитерской работает дружно, слаженно. «Лада» стала популярной, здесь можно выпить чашку кофе, стакан какао, молока с прекрасными пирожными, тортом и другими кондитерскими изделиями.

Просматривая «Книги жалоб и предложений», которые, кстати, висят на видном месте и доступны каждому, мы нашли несколько десятков записей, и все в основном благодарности работникам студенческой столовой, филиалу столовой и ресторану за качественное и вкусное приготовление пищи. Много благодарностей за высокую культуру обслуживания. Посетители пишут, что, побывав в гостеприимной столовой, ресторане, они обязательно еще придут сюда.

М. ГРЕШИЛО, И. МЕРКУЛОВ — пенсионеры.

Холодные бани

Ни у кого не вызывает сомнения тот факт, что город наш растет, увеличивается его население. Казалось бы, вместе с тем должно расти и число таких необходимых бытового назначения предприятий, как баня. А получается наоборот. На все Кемерово она единственная, совсем небольшая, в заискитимской части города. Остальные закрыты на ремонт, который длится годами, а новых не строят.

Вот и факты. Бывшую баню ГРЭС закрыли на ремонт почти шесть лет назад — до сих пор строители палец о палец не ударили, чтобы ввести ее в строй действующих. Больше года бездействует и центральная баня. Там тоже до сих пор тишь и безлюдье. Третий год ремонтируют баню на Южном поселке.

Банно-прачечный комбинат подсчитал, что одной только выручки за время простоя все три бани недодали ему 574.343 рубля. Самое удивительное заключается в том, что тов. Ганичев, начальник коммунального хозяйства облисполкома, мирится с таким положением. Видимо, потому, что организация, которая должна ремонтировать бани — трест «Облкемероворемстрой», — тоже в его, тов. Ганичева, подчинении. Вот и решил начальник коммунального хозяйства облисполкома не выносить сор из собственного хозяйства, — дескать, наше дело, сами без лишнего шума и разберемся.

Но дело-то не только в убытках, которые терпит городской бюджет, дело в том, что кемеровчанам мыться негде.

В. КЛИМЕЦ,
пенсионер-строитель.

СТРОКИ ИЗ ПИСЕМ

ВДОГОНКУ ЗА АВТОБУСОМ

Я—инвалид, перенес инфаркт. А написать в редакцию заставило меня следующее обстоятельство. Часто приходится мне садиться в автобус или троллейбус на остановке «Улица Терешковой». И всегда получается так, что троллейбусы проезжают метров на тридцать от знака на остановке, а автобусы столько же не доезжают до него. Люди вынуждены срываться с места и бежать вдогонку за машиной. А каково тем, у кого такое же больное, как у меня, сердце? Неужели трудно останавливать машину точно на остановке, под ее знаком?

В. ГОЛОБОРОДЬКО,
рабочий коксохимзавода.

БЛАГОДАРНЫ ДВОРНИКАМ

В нашем доме и дворе всегда чистота и порядок. Зимой расчищены дорожки и подходы к подъездам, летом во дворе благоухают цветы. Только в прошлом году во дворе было посажено 300 деревьев — березок, клена, карагача.

Всем этим обязаны мы замечательным труженицам Е. И. Лилентай, В. Н. Мифоновой, В. С. Чепайкиной — дворникам и техничке домоуправления № 2 ЖКО Новокемеровского химкомбината.

В. ЧЕЛГУНОВ,
житель дома № 75-а по проспекту Ленина.

Медицина: УСПЕХИ И ПРОБЛЕМЫ

КАК УЧИТСЯ ВРАЧ

Почти 800 врачей 1 октября начали новый учебный год в Новокузнецком институте усовершенствования врачей. Они приехали сюда пополнить запас знаний, овладеть новыми методами диагностики и лечения больных.

Прогресс здравоохранения и медицинской науки сегодня в значительной степени определяется развитием специализированной медицинской помощи населению. Естественно, что для этого необходимо хорошо готовить врачей узких специальностей. В нашей стране это осуществляется организованно — системой последипломного обучения врачей: в СССР работает 13 институтов и 17 факультетов для усовершенствования людей этой профессии. Среди них и наш Новокузнецкий институт, ведущий специализацию и усовершенствование посланцев больниц и клиник Урала, Сибири и Дальнего Востока. Каждый год институт готовит более 2.000 специалистов.

Почти четверть века работает институт в г. Новокузнецке. Сейчас здесь заняты 109 докторов и кандидатов медицинских наук, в том числе 12 профессоров и 51 доцент. Ежегодно ординатуру здесь заканчивают 45—50 врачей, из них 35—40 человек — наши, кузбассовцы.

Огромное влияние оказал институт на усовершенствование уровня лечебной помощи в Кузбассе и, прежде всего, в г. Новокузнецке. Не случайно 1-я городская больница, на которой базируются основные наши кафедры, по методам, об'ему диагностики и лечения больных находится в ряду лучших больниц Советского Союза. Благодаря труду наших ученых постоянно ведется подготовка и усовершенствование кадров больницы и всего города.

Преподаватели кафедр могут с гордостью сказать, что во всех городах и районах Кузбасса работают в основном их ученики, прошедшие обучение либо на циклах, либо в ординатуре. А тем, кто работает в базовых больницах г. Новокузнецка, постоянное общение с учеными и работа под их руководством позволяет лучше распознавать заболевания и проводить лечение больных на уровне современных научных достижений.

Четверть века назад в городе не было службы функциональной диагностики — важнейшего звена в распознавании заболеваний сердца, сосудов и других органов. Специалисты института создали эту службу, и сейчас в 1-й клинической больнице осуществляется комплексное и динамическое исследование всех больных, что позволяет не только быстрее установить диагноз и своевременно начать лечение, но и значительно сократить сроки болезни. Сегодня специалисты функциональной диагностики, подготовленные на нашей кафедре, работают во всех городах Кузбасса.

Кафедрой анестезиологии и реаниматологии совместно с органами здравоохранения в г. Новокузнецке создано одно из первых в стране анестезиологическое отделение. Это увеличило возможности хирургического лечения больных с тяжелыми заболеваниями. С участием этой кафедры создана реаниматологическая служба, опыт работы которой распространяется не только в области, но и за ее пределами.

В Новокузнецке, по инициативе кафедры, было открыто одно из первых в стране отделение искусственной почки, что помогло спасти многие человеческие жизни. Усилиями сотрудников кафедры педиатрии организован областной пульмонологический центр. Сейчас лучше осуществляются диагностика и лечение детей с заболеваниями органов дыхания.

Большую лечебную работу проводит инфарктное отделение под руководством кафедры кардиологии. Кафедрой глазных болезней разработаны и успешно применяются новые методы лечения болезней органов зрения. И таких примеров немало.

Из всех городов Кузбасса в г. Новокузнецк направляются больные на консультацию. Сотни писем получают профессора, доценты и ассистенты из различных районов Сибири, дают множество заочных консультаций, а часто выезжают для консультации больных на место их жительства.

В институте ведется большой об'ем научной работы. Например, только за последние пять лет проведено 480 исследований, по которым опубликовано 1.169 научных работ. За эти годы защищено 14 докторских и 74 кандидатских диссертации. Сейчас выполняется 40 диссертационных работ, в том числе 19 докторских. За это же время институт издал 31 сборник научных работ и 14 монографий. Каждая научная работа, и тем более диссертационная, вносит элементы новых взглядов, новой оценки явлений и новых эффективных методов лечения на уровне современных достижений науки.

Ученые Новокузнецкого ГИДУВа работают в тесном контакте с крупнейшими научными центрами и институтами страны. Это позволяет своевременно знакомиться с новейшими достижениями мировой медицинской науки и внедрять их в практику лечебной работы.

В научную работу, естественно, включаются и практические врачи. Под руководством кафедр института диссертации выполняют врачи города и области. Только за последние пять лет практические врачи защитили 17 диссертаций. В институте проводятся республиканские и союзные конференции и симпозиумы республиканского и союзного масштаба по актуальным вопросам здравоохранения (например, их темы: лечение остеохондрозов, органосохраняющие операции на желудке, организация работы АСУ и др.).

Наши ученые сегодня работают над проблемами заболеваний сердечно-сосудистой системы, сосудистой патологии глаза, болезней нервной системы, охраны здоровья женщины, матери и ребенка, заболеваний остеохондрозами и другими. Особое внимание уделяется изучению проблем охраны здоровья трудящихся металлургической и угольной промышленности. Все эти исследования имеют непосредственную связь с производством Кузбасса. И сегодня никто не может отрицать, что в успехах здравоохранения Кузбасса огромная доля труда ученых Новокузнецкого ГИДУВа, т. к. свои знания они передают питомцам.

Несомненно, во всех вопросах организации медицинской службы мы обращались к областному и городскому отделам здравоохранения и, надо сказать, всегда находили взаимопонимание. Хотелось бы, чтобы этот контакт укреплялся и в дальнейшем.

Министерство здравоохранения СССР начало проводить с 1973 года расширение нашего института. Новокузнецкий ГИДУВ относится к учебным заведениям союзного значения и обслуживает район, который как по территории, так и по количеству проживающих врачей является очень большим.

Растет население индустриального Кузбасса, и в частности г. Новокузнецка. С вводом в строй Запсиба, например, в городе вырос новый район с населением около 100 тысяч человек. Однако его отдаленность от центра Новокузнецка требует улучшения специализированной помощи жителям района, в основном металлургам и их семьям. Приблизить к металлургам высококвалифицированную помощь можно только одним путем — надо открыть новые кафедры на базе 29-й городской больницы — медсанчасти Запсиба. Руководители здравоохранения Новокузнецка и Кемеровской области стремятся оказать в этом институту помощь. Но строительство комплекса 29-й больницы задерживается. На начало учебного года из вновь открытых четырех кафедр института только две работают в Заводском районе, и те, к сожалению, не на базе указанной больницы. Весьма необходимые для медсанчасти Запсиба кафедры хирургии и терапии вынуждены были нынче начать свою работу на базе 1-й городской больницы и тоже в стесненных условиях.

Строительство нового корпуса медсанчасти, предназначенного для кафедры терапии, неоправданно затягивается, хотя строители треста «Кузнецкжилстрой» обещали сдать этот об'ект весной 1973 года. В последнем их обещании была названа новая дата — 15 ноября 1973 г. Однако работы в этом корпусе трест пока не ведет.

Эти обстоятельства, естественно, создают трудности в организации высококвалифицированной помощи рабочим Запсиба в их медсанчасти. Недавно этот вопрос обсуждался на специальном заседании бюро Новокузнецкого горкома КПСС. Принято постановление, выполнение которого безусловно поможет быстрее решить эту актуальную задачу.

Приказом министра здравоохранения СССР институту разрешено открыть кафедру психиатрии. Но строительство психиатрической больницы в городе тоже затянулось на неопределенные сроки.

Говоря о перспективах развития института, мы должны учитывать необходимость проведения комплексной разработки проблем, которые приобретают народнохозяйственное значение. В Новокузнецке начато строительство крупного так называемого реабилитационного центра. Такой центр должен стать базой не только научных исследований, но и учебы врачей всей страны по вопросам трудовой и социальной реабилитации. Все большую остроту приобретает вопрос и дальнейшего совершенствования амбулаторно-поликлинической помощи. Нам думается, что назрела необходимость создания крупной многопрофильной поликлиники, которая могла бы стать базой новой кафедры поликлинической службы. И, кроме того, расширение института требует строительства нового общежития.

Нуждается институт и в строительстве нового учебного корпуса. Все это имеет большое значение потому, что в перспективе предусматривается открытие у нас еще одного факультета — фармацевтического, базой для которого может быть научно-исследовательский химико-фармацевтический институт, расположенный в Кузнецком районе города.

И. ВИТЮГОВ
профессор, ректор Новокузнецкого ГИДУВа.

г. Новокузнецк.

ТАСС с телетайпной ленты

НЬЮ-ЙОРК. Представитель генерального секретаря ООН заявил на встрече с журналистами, что численность чрезвычайных сил ООН на Ближнем Востоке достигла 2.233 человек.

Представитель заявил, что генеральный секретарь дал указание включить в состав наблюдателей ООН на Ближнем Востоке советских и американских представителей.

●

ТОКИО. Здесь закончил работу XII с'езд Коммунистической партии Японии, который продолжался в течение недели. Съезд обсудил отчетный доклад ЦК, одобрил программу демократического коалиционного правительства, к борьбе за сформирование которого призывает компартия, а также произвел частичные изменения в программе и уставе КПЯ.

Съезд избрал новый состав Центрального Комитета, состоящий из 122 членов и 48 кандидатов в члены ЦК.

●

ВАШИНГТОН. Сенатор-демократ Эдвард Кеннеди заявил, что все члены его семьи единодушно выступают против того, чтобы он принял участие в борьбе за пост президента США на выборах 1976 года. Однако сенатор далее добавил, что семья поддержит его, если он все же выдвинет свою кандидатуру.

В телевизионном интервью, данном в связи с 10-летием политического убийства в Далласе (штат Техас) президента Джона Кеннеди, сенатор уточнил, что он еще не принял решения по вопросу о выдвижении своей кандидатуры в президенты от демократической партии на президентских выборах 1976 года.

Как известно, старший брат сенатора — президент Джон Кеннеди был убит в Далласе 22 ноября 1963 года. Официальное расследование обстоятельств убийства было поручено комиссии во главе с председателем верховного суда США Э. Уорреном. По данным опросов общественного мнения США, выводы комиссии Уоррена вызвали недоверие большинства американцев. Другой брат Эдварда Кеннеди — сенатор Роберт Кеннеди погиб от пули убийцы во время президентской избирательной кампании 5 июня 1968 г.

●

КОПЕНГАГЕН. Здесь закончилось очередное совещание министров иностранных дел девяти стран «Общего рынка». На нем обсуждались вопросы, связанные с предстоящей 14—15 декабря встречей глав правительств стран — членов ЕЭС, отношения стран «Общего рынка» с Соединенными Штатами и положение на Ближнем Востоке.

Совещание показало, что у его участников нет единства взглядов по обсуждаемым вопросам. Разногласия во мнениях не дали возможности выработать ни заключительного коммюнике, ни других документов совещания.

СЪЕЗД В «УОЛДОРФ-АСТОРИЯ»

Вот уже 60 лет, как представители американского делового мира собираются раз в год, чтобы обсудить проблемы внешней торговли страны. В с'ездах национального совета внешней торговли участвуют также представители правительства и почетные иностранные гости.

На нынешнем с'езде, проходившем с 12 по 14 ноября в нью-йоркском отеле «Уолдорф-Астория», выступали в числе прочих министр финансов Джорж Шульц и министр торговли Фредерик Дент, а почетным гостем, которому первым из иностранцев предоставили слово, был посол СССР в США А. Ф. Добрынин.

В общем об'еме американской внешней торговли доля Советского Союза относительно невелика, но ее сравнивают сейчас с семечком, в котором заложена жизненная энергия роста и расцвета. И, возможно, поэтому, когда в день открытия с'езда газета «Джорнэл оф коммерс энд коммерсшл» вышла со специальным 52-страничным приложением, на первой странице редакция поместила фотографию советского парохода с серпом и молотом, отправляющегося из канадского порта Монреаль в советский порт Мурманск с американскими бульдозерами на борту. Деловым тоном газета сообщила, что поставки пятисот бульдозеров компанией «Интернэшнл харвестер» для Советского Союза выполняются в намеченные сроки.

На с'езде, как водится, обсуждались поднакопившиеся проблемы и трудности, изыскивались способы их преодоления, а также изучались новые перспективы. Здесь, несомненно, основным стало выступление советского посла.

Оно совпало с важным юбилеем — сорокалетием установления дипломатических отношений между СССР и США. За сорок лет две страны заключили между собой более ста соглашений и договоров. Половину из них — за последние пять лет. Такая статистика, несомненно, отражает успех политики разрядки. Расширение торговых и экономических отношений стало требованием времени и одновременно важным средством закрепления политической разрядки. Это отметил в своем выступлении А. Ф. Добрынин.

Всего лишь несколько лет назад весь годовой об'ем советско-американской торговли можно было при желании загрузить на один корабль. Сейчас же заключено много крупных сделок на годы вперед. По мнению местных деловых кругов, есть основания думать, что в этом году США выйдут на первое место среди капиталистических стран по об'ему торговли с СССР.

В Соединенных Штатах, однако, есть еще немало неразоружившихся рыцарей «холодной войны». Известна, например, активность некоторых антисоветски настроенных политических деятелей, стремящихся воспрепятствовать распространению на Советский Союз так называемого «режима наибольшего благоприятствования».

Веское слово в вопросе расширения торговли, конечно же, должно принадлежать американским деловым кругам, и они высказались однозначно. В принятой на с'езде декларации содержится призыв к ликвидации дискриминационных тарифов на импорт из Советского Союза. Президенты и вице-президенты крупнейших американских компаний, представители администрации говорили о том, что, несмотря на чинимые искусственные препятствия, торговые и экономические связи между США и СССР будут расширяться.

Общее настроение выразила газета «Джорнэл оф коммерс энд коммерсшл», писавшая на днях в обзоре состояния мировой экономики: «Что касается Советского Союза, то возможности представляются безграничными, даже если конгресс и откажет президенту в праве покончить с дискриминацией в области тарифов в отношении Советского Союза путем предоставления ему режима наибольшего благоприятствования».

Г. ГЕРАСИМОВ,
соб. корр. АПН.
Нью-Йорк.

Греция:

НАПРЯЖЕННАЯ ОБСТАНОВКА

АФИНЫ, 21 ноября. (ТАСС). В греческой столице сохраняется сложная обстановка. В различных районах города происходили стычки манифестантов с полицией. Проводятся широкие аресты. Как сообщает проправительственная газета «Элефтерос космос», большая часть арестованных — студенты и рабочие.

По официальным данным, в ходе столкновений последних дней погибли 11 человек и 148 находятся в больницах в серьезном состоянии.

В центральных районах Афин по-прежнему стоят танки, улицы патрулируются солдатами. Афинский университет закрыт, также прекращены занятия в университетах Салоник и Патр.

Созданный после введения военного положения в Афинах чрезвычайный военный трибунал осудил двух рабочих на 5 лет тюремного заключения и лишение гражданских прав. Еще четверо рабочих приговорены к 4 годам тюрьмы за участие в демонстрациях и «подстрекательство» населения.

ВАШИНГТОН, 21 ноября. (ТАСС). Соединенные Штаты не собираются прекращать оказание военной помощи греческому режиму в связи с вспыхнувшими в Греции выступлениями против хунты и введением в стране чрезвычайного положения. Об этом заявил на пресс-конференции представитель государственного департамента США Дж. Вест.

ПАРИЖ, 21 ноября. (ТАСС). В переданном радиостанцией «Голос правды» заявлении Политбюро ЦК Компартии Греции содержится призыв ко всем трудящимся, ко всем демократам сплотить ряды и решительно потребовать прекращения репрессий, освобождения арестованных, отмены военного положения и цензуры.

ОКНО В МИР

СФРЮ. За 25 лет существования завод телекоммуникационного оборудования имени Н. Теслы в Загребе стал ведущим предприятием по производству автоматических телефонных и телеграфных станций. Значительная часть его продукции идет в Советский Союз и другие страны— члены Совета Экономической Взаимопомощи.

НА СНИМКЕ: в одном из цехов предприятия.

Фотохроника ТАСС.

МАНАГУА — СТОЛИЦА НИЩЕТЫ

Информационные агентства сообщают из Никарагуа о новой волне забастовок, которые одна за другой парализуют различные отрасли экономики этой центральноамериканской страны.

Последней каплей, переполнившей терпение жителей никарагуанской столицы Манагуа, стало 40-процентное повышение платы за проезд на транспорте. В ответ забастовали металлурги, текстильщики и строители. Выступление рабочих поддержали студенты и преподаватели столичного университета. Даже большая группа священников заявила о своей солидарности с бастующими и осудила политику правящего семейства Сомосы.

Катастрофическое землетрясение, обрушившееся на Никарагуа в конце прошлого года, превратило в развалины столицу страны. Олигархические круги, и в первую очередь семейство Сомосы, на банковских счетах которого — миллионы, не пожелали разделить с разоренным населением столицы бремя затрат на ее восстановление. Вместо того, чтобы предоставить льготы и субсидии пострадавшим в результате землетрясения, олигархия увеличила налоги, которые, по свидетельству французской газеты «Юманите», «сделали жизнь населения невыносимой».

Стоимость жизни в Никарагуа, как отмечает та же газета, за последний год возросла на триста процентов. Резко подскочили цены на продовольствие и товары первой необходимости. Официальный представитель правительства вынужден был недавно также признать, что 35 процентов активного населения не имеют в настоящее время постоянной работы. Две трети национальной экономики запродано иностранным монополиям. Тысячи семей, лишившихся после землетрясения крова и средств к существованию, до сих пор скитаются в поисках приюта и куска хлеба.

Ответом Сомосы на требования трудящихся об улучшении условий жизни были аресты и репрессии. Полиция усилила преследования профсоюзных лидеров. Правительство протащило через конгресс законопроект, ограничивающий и без того куцые свободы, которыми пользуются в Никарагуа печать, радио и телевидение.

Недавно возмущенные антинародной политикой властей жители Манагуа вышли на улицы. Завязались рукопашные бои с подразделениями национальной гвардии, высланными на их усмирение. Одновременно в горах усилилась активность партизан, чьи отряды носят имя национального героя Никарагуа Сандино.

Активизация классовой борьбы свидетельствует о том, что все более широкие слои населения понимают: единственный выход из тупика, в который завели страну три поколения диктаторов из семейства Сомоса за период своего тридцатилетнего правления, — свержение ненавистного режима.

И. БОРОВИКОВ,
(АПН).

ПОЛИЦЕЙСКИЕ ЗА РЕШЕТКОЙ

В Ницце при попытке ограбления табачного киоска был арестован некий Рене Серра, оказавшийся сотрудником... городской полиции. Следствие, начатое по этому делу, вызвало сенсацию. Полицейский-грабитель признался, что вместе с группой своих коллег он в течение двух лет систематически совершал кражи в магазинах Ниццы. Методы были несложны. Прибыв по вызову к месту ограбления магазина, полицейские, прежде чем предупредить владельца, забирали с полок все, что не успели унести воры. Добыча складывалась в полицейскую машину и на ней же доставлялась к месту дележа. При обыске в доме Р. Серра было обнаружено несколько телевизоров, транзисторные радиоприемники, часы, фотоаппараты. Всего было награблено вещей на сумму в 150.000 франков. Последовали аресты. Десять полицейских оказались за решеткой, скандал принял такие размеры, что замять его оказалось невозможным.

Сейчас в Ницце находится несколько высокопоставленных чиновников министерства внутренних дел, пытающихся разобраться, каким образом в течение столь длительного времени преступники могли действовать безнаказанно.

Рост числа преступлений, совершаемых полицейскими, вызывает серьезную тревогу французской общественности. У всех еще свежи в памяти громкие процессы полицейских комиссаров Лиона и Марселя, замешанных в афере с подпольными публичными домами. «Неужели образ полицейского, выходящего из кабинета следователя в наручниках и под конвоем жандармов, становится привычным во Франции?», — писал в то время журнал «Экспресс».

Опасения журнала оказались ненапрасными. Только за последние несколько месяцев суд приговорил к тюремному заключению трех парижских полицейских, совершивших ряд ограблений в районе французской столицы и на Лазурном берегу. В той же Ницце был арестован сотрудник полиции, получивший в нескольких банках около 100.000 франков по чековым книжкам, похищенным им из оставленных на стоянках машин.

В. ШАШКОВ,
корреспондент ТАСС.
Париж.

РАСКРЫТ ЗАГОВОР НЕОФАШИСТОВ

РИМ, 22 ноября. (ТАСС). Стали известны новые подробности подрывной деятельности итальянских неофашистов. Как сообщает местная печать, на днях в Падуе был раскрыт заговор экстремистской организации «Роза ветров». В руки судебных властей попали многочисленные документы, свидетельствующие о связях местных фашистов с организациями нацистского толка в Западной Германии и других европейских странах, в частности с гитлеровской организацией «Стальной шлем». Неофашисты планировали захватить правительственные учреждения, помещения демократических партий и организаций, осуществить ряд террористических актов против членов правительства, руководителей левых политических партий, видных демократов и общественных деятелей.

Шесть человек, принадлежащих к организации «Роза ветров», арестованы. Конфисковано большое количество оружия — пулеметов, автоматов, пистолетов, гранат и взрывчатки. Интересно, что некоторые материалы, свидетельствующие о существовании и «деяниях» «Розы ветров», находились уже давно в руках полиции. Однако при загадочных обстоятельствах эти материалы исчезли.

Следствие по делу «Розы ветров» и требования демократической общественности страны сурово наказать заговорщиков повлияли на публикацию судебными властями новых подробностей о неудавшейся в 1970 году попытке государственного переворота. Известно, что в роли руководителя этого переворота выступал «черный князь» — В. Боргезе, который до сих пор скрывается от правосудия за границей. Этот духовный наследник дуче пользуется покровительством и поддержкой ряда крупных промышленников и финансистов.

В Турции открылось движение по новому мосту, который, перекинувшись через Босфор, соединил Европу с Азией. Этот мост, сооружение которого началось в 1969 году, один из крупнейших в мире. Его длина превышает полтора километра. Висящий на стальных канатах более чем полуметровой толщины на высоте 64 метров мост может пропускать под собой даже океанские суда. Его проезжая часть шириной в 33 с лишним метра обеспечивает трехрядное движение в обе стороны. Предусмотренная пропускная способность свыше 20 тысяч автомашин в сутки в обоих направлениях. Босфорский мост имеет огромное экономическое значение для Турции.

НА СНИМКЕ: подвесной мост через Босфор, соединивший два континента.

Фото Кейстон—ТАСС.

ПРОБА ЛЬДА

Через пять дней — открытие очередного чемпионата страны по хоккею с мячом. 28 ноября на катке кемеровского стадиона «Химик» бронзовые призеры прошлогоднего первенства хоккеисты «Кузбасса» будут принимать вице-чемпионов —алма-атинских динамовцев. А пока соперники готовятся к предстоящим поединкам.

Алмаатинцы вместе с группой команд высшей лиги участвуют в турнире, посвященном 250-летию Свердловска, который проходит на Урале. Кемеровчане же выезжали на тренировочные встречи в Иркутск и Усть-Кут. В их активе — две победы и две ничьих.

Позавчера состоялся товарищеский матч и в Кемерове. Соперником «Кузбасса» был чемпион — московское «Динамо».

Встреча в Кемерове проходила на размягченном оттепелью льду, да к тому же и при обильном снегопаде. Исход ее решил единственный гол, забитый москвичом Лизавиным в ворота «Кузбасса» в конце второго тайма.

Вчера состоялся повторный матч.

Г. АНДРЕЕВ,
Б. КОРНЕВ.

г. Кемерово.

СТАРТУЕТ «ТЕМП»

Сегодня в Юрге стартует чемпионат СССР по хоккею с шайбой среди команд класса «Б» второй зоны. Он откроется встречей юргинского «Темпа» с хоккеистами Нижнего Тагила. Всего в чемпионате примут участие десять команд из городов Урала, Сибири и Дальнего Востока. Юргинцы увидят 18 игр.

В прошлом году «Темп» занял третье место в зоне. Пожелаем ему успехов в предстоящей борьбе.

(Корр. «Кузбасса»).

г. Юрга.

Сотни ребят весело и интересно проводят время в спортивных секциях, технических группах, кружках художественной самодеятельности Ленинск-Кузнецкого Дворца пионеров.

Юные конструкторы создают здесь свои первые самолет, радиопередатчик, космический корабль. И пусть это только модель, но зато сделана она своими руками. Интересно узнать тайны светописи и начинающему фотографу, взглянуть на окружающий мир через объектив. Затаив дыхание, ловят шорохи эфира радиолюбители. И какой радостью светятся лица ребят, когда смонтированный ими робот делает первые шаги.

...Первые шаги. Может быть, именно здесь, во Дворце пионеров, их делают будущие авиа- и радиоконструкторы, дирижеры и артисты, художники.

НА СНИМКЕ: юный авиаконструктор Павлик Охлопков.

Фото Ю. Сергеева.

г. Ленинск-Кузнецкий.

● ИЗ ЗАЛА СУДА

ТЯЖКАЯ РАСПЛАТА

Рабочий день шофера Северного РСУ Николая Лихачева начался как обычно. Машину перед выездом в рейс не осматривали. Автомобиль новый, поэтому в гараже понадеялись, что в нем все исправно. Это была первая роковая оплошность.

Проработав смену, Лихачев подрулил к магазину, где распил с повстречавшимся знакомым бутылку. Прихватив еще спиртного с собой, водитель вновь сел за руль. Рядом в кабине устроился собутыльник. Оба были изрядно пьяны. Конечно, Лихачев знал, что управлять автомобилем в состоянии опьянения строго запрещено, но понадеялся: авось ничего в пути не случится, как-нибудь доедет до гаража.

Лихачев спешил. Вдруг он увидел, что впереди его автомобиля по дороге катит мопед. За рулем — подросток. Лихачев нажал на педаль тормоза, но машина мчала с прежней скоростью. Отказали тормоза! Грузовик настигал мопед, а водитель спьяну не мог сообразить, как предотвратить наезд.

Случайные свидетели столкновения граждане Лопатов и Недоделов успели запечатлеть в памяти жуткую картину: металлический звук удара, искореженный мопед и окровавленное тело водителя мопеда. Грузовик, совершивший наезд, проехал еще метров пятьдесят и остановился. Растерянный шофер подбежал к жертве, но помочь уже ничем было нельзя.

Уголовное дело по обвинению Н. И. Лихачева рассматривалось в выездном заседании народного суда в клубе Кедровского разреза при большом стечении народа. Преступление Лихачева глубоко возмутило жителей поселка. Коллектив, в котором работал обвиняемый, послал на суд общественного обвинителя. Он высказал на суде общее мнение коллектива: Лихачев заслуживает сурового наказания.

Суд, учитывая обстоятельства дела, в особенности то, что Лихачев в момент трагического инцидента на дороге был в состоянии опьянения, приговорил его к длительному сроку лишения свободы.

В. КУПРУЯХИН,
помощник прокурора Рудничного района.

г. Кемерово.

ЛАЗЕРНЫЙ ТЕЛЕВИЗОР

В Москве, в Физическом институте имени П. Н. Лебедева Академии наук СССР, проведены первые успешные эксперименты, подтвердившие возможность создания цветных проекционных телевизоров с заменой обычного кинескопа лазерным.

Напомним, что в привычном нам телевизоре светящееся изображение возникает на покрытом люминофором экране кинескопа под действием пучка электронов. Специалисты института предложили заменить обычный кинескоп на кинескоп с лазерным экраном, не меняя схему телевизора. Такой экран — выращенная и обработанная особым образом тонкая монокристаллическая полупроводниковая пластинка, поверхности которой образуют оптический резонатор. Управляемый электронный луч толщиной в тысячную долю сантиметра, пробегая по пластинке одну строку за другой, как и в кинескопе обычного телевизора, создает светящееся изображение. Под действием электронного пучка в полупроводниковой пластинке генерируется свет.

Другая интересная перспектива — использование телевизора с лазерным кинескопом в объемном телевидении. Сейчас изучается возможность получения эффекта об'емности на основе голографии и стереоскопического зрения. Использование голографического способа восстановления объемного изображения требует существенных качественных изменений в передающей и приемной аппаратуре.

В нашей стране уже проводились удачные эксперименты по стереотелевидению в чернобелом варианте. Основа этих опытов — проецирование двух разных изображений для левого и правого глаза. В Физическом институте им. П. Н. Лебедева проведены эксперименты и по восстановлению с помощью лазерного кинескопа изображения, записанного в микрологрaмме размером в один квадратный миллиметр. Открывается перспектива использования такого телевизора для быстрого воспроизведения информации, записанной с большой плотностью на фотопленке в виде микрологрaмм.

А. НАСИБОВ,
кандидат технических наук.
(АПН).

«Панорама» № 47

Сегодняшний номер информационно-рекламного приложения газеты «Кузбасс» открывается афишей предстоящей недели кемеровских театров, концертного зала филармонии, цирка, об'явлением о публичных лекциях общества «Знание». «Панорама» печатает дневник предстоящей спортивной недели в городах Кузбасса и программу передач Кемеровской студии телевидения с 26 ноября по 2 декабря. В еженедельнике опубликована большая реклама Кузнецкого машиностроительного завода, микроюморески и советы домашним хозяйкам.

С КРЕСТОМ НА ШЕЕ...

На темы морали

ОТЕЦ Георгий собирался уже отходить ко сну, как в дверь постучали. «Ночь, буран, а тут кого-то нелегкая несет», — подумал в сердцах.

На пороге выросли двое. По заснеженным воротникам пальто священник определил: «Издалека приехали». Видно, горе заставило этих людей на ночь глядя потревожить его. Но не печаль, а радость обуревала жениха и невесту Николаевых (так представились путники) — Михаил Степанович и Анастасия Павловна решили обвенчаться. Однако почему в столь поздний час и без присутствия родных, близких? Невеста призналась батюшке:

— Я — партийная, и посторонние тут нежелательны.

Настоятель прихода поднял на ноги старосту, несколько богомолок — и Николаевы были обручены.

Позже выяснилось, что Николаевы вовсе не Николаевы, а жители станции Плотниково — тракторист Тайгинского отделения железной дороги М. С. Непогожев и монтер 14-й Топкинской дистанции пути А. П. Живаева.

Спустя несколько месяцев в эту же Никольскую церковь г. Топок к отцу Михаилу, сменившему отца Георгия, из Кемерова на служебной «Волге» привезли крестить своего сына-школьника супруги Альберт Васильевич и Галина Викторовна Борисовы. О занимаемых должностях и партийности их не спрашивали, но полюбопытствовали, почему не окрестили мальчика в Кемерове. Галина Викторовна ответила, что в областном центре у них много друзей, которым не обязательно знать про совершенный обряд.

Когда служители храма услышали, что Г. В. Борисова сама некрещеная, посетовали, потом предложили и ей принять веру христову. Борисова без колебаний согласилась. Отец Михаил (Прудников) свершил над ней таинство. За четыре целковых.

Так в семье начальника СМУ Кемеровского транспортного управления кандидата в члены партии А. В. Борисова и врача-окулиста областной больницы, ударника коммунистического труда Г. В. Борисовой в один день прибавилось двое агнцев божьих. Родители приказали сыну-первокласснику молчать. А везли его в Топки под предлогом посещения музея, где он сможет увидеть чуть ли не «натуральных апостолов и даже самого Христа-спасителя».

Преподаватель истории в детском противотуберкулезном санатории Анжеро-Судженска Анатолий Иванович Ларюков и его жена, главный врач этого же санатория Лариса Михайловна Ларюкова, в очередной отпуск уехали подальше от родного города — на Волгу, в Куйбышев, где и окрестили в Покровском соборе семилетнюю дочь и полуторагодовалого сына. А. И. Ларюков — член партии, он тоже побоялся крестить детей в Анжеро-Судженске, не хотел, чтобы о его поступке стало известно.

Что заставило этих людей обратиться к церкви? Как отнеслись к фактам крещения и венчания в коллективах, где они работают? Какую оценку дали в партийных организациях случившемуся?

На станции Плотниково я разыскал за плотным забором приземистую избу Анастасии Павловны Живаевой. Хозяйка была дома. Разговорились. В партию она вступила в 1946 году.

В прошлом году тракторист Михаил Непогожев предложил ей руку и сердце, но условие поставил: возьмет замуж, если невеста под венец в церковь пойдет.

— Понимала я, что нехорошо поступаю, а в райком не отважилась поехать. И секретарю парторганизации не сказала. Знаете, о таком стыдно говорить, — признается Анастасия Павловна.

Исполнявшая в то время обязанности секретаря Плотниковской парторганизации Галина Ивановна Попова рассказала, что на собрании при обсуждении персонального дела А. П. Живаевой (которая отказалась явиться на собрание и написала заявление, чтобы рассматривали заочно) коммунисты, отмечая ее добросовестный труд, говорили, что венчание — не случайность. В семье Живаевой и до этого соблюдались некоторые религиозные обряды, отмечались религиозные праздники, хотя она, конечно, знала требования Устава КПСС. Собрание исключило А. П. Живаеву из партии. Промышленновский райком утвердил это решение.

Венчание не принесло счастья в дом Живаевой. Она устранилась от общественной жизни, замкнулась, потеряла уважение в коллективе, раскаивается теперь в опрометчивом шаге.

Свою непричастность к крещению сына А. В. Борисов доказывал и на партийном собрании в СМУ, и в Заводском райкоме КПСС г. Кемерова. В редакции он тоже утверждал: «Тут проделки жены и ее бабушки. Старухе уже под восемьдесят, вот и взбрело ей в голову окрестить правнука. Дескать, болеть меньше станет».

Но бабушка жены оказалась ни при чем: и церковь не посещает, и богомольной не слывет.

В об'яснительной записке для партийной организации А. Б. Борисов заявил: «В церкви не был, сына не крестил». Вторит мужу и Галина Викторовна, она тоже кивает на бабушку. «Как понимать лично мое крещение? Это пустяк... Ерунда... Обряд был настолько несерьезен, что батюшка меня даже водой не брызнул. Верно, крестик на шею повесили... А может, мне лучше раскреститься?».

Пытался снять с себя вину и А. И. Ларюков. Он так писал в Анжеро-Судженский горком КПСС: «Во время отпуска, оставив детей у бабушки в Куйбышеве, мы с женой уехали к моему брату. В наше отсутствие теща окрестила детей».

Опять злосчастная теща, опять бабушка...

Зато Л. М. Ларюкова более откровенна: «Если бы мне сказали, что когда крестят — регистрируют, я бы обошлась без регистрации и попросила бы священника окрестить детей без записи. Я уступила просьбе старушки-матери».

Странно звучали речи некоторых коммунистов на собрании в строительно-монтажном управлении. Кое-кто прямо оправдывал поступок А. В. Борисова. Например, инженер по труду и зарплате Ю. А. Соколов недоумевал: «Ну, что тут особенного? Подумаешь, человек окрестил ребенка или обвенчался в церкви! И за это его осуждать? Предлагаю ограничиться разговором». Такое «понимание» услышал начальник и от других подчиненных.

Предложение секретаря парторганизации А. Ф. Прибыткина об исключении из кандидатов в члены партии А. В. Борисова поддержало меньшинство. Воспрянувший духом начальник на другой же день пригрозил парторгу:

— Увольняйся по собственному желанию. Мы с тобой не сработаемся.

Вскоре посыпались докладные о плохой работе мастера Прибыткина, приказ за приказом: за двадцать дней — два замечания, выговор. До этого же были только благодарности. Парторг слег в больницу — инфаркт.

Вмешался Заводской райком КПСС, глубоко разобрался с делами в управлении. Вскрылись факты очковтирательства, массовых приписок, нарушений финансовой дисциплины, гонения за критику. Райком КПСС исключил А. В. Борисова из кандидатов в члены партии. Он снят с поста начальника управления и должен понести ответственность за убытки, причиненные СМУ Кемеровского транспортного управления.

В глазном отделении областной больницы потолковали с Г. В. Борисовой, лишили звания ударника коммунистического труда и на этом поставили точку.

Если действия Живаевой каким-то образом об'яснимы, хотя не подлежат оправданию: она имеет неполное среднее образование, давно нигде не учится, то иное дело Борисовы и Ларюковы. Все они вышли из стен наших советских вузов, знают о несовместимости коммунистического мировоззрения и религиозной морали. Однако в их сознании сохраняются отсталые настроения и взгляды. Духовная бедность, стремление к наживе, индивидуализм характерны, скажем, для Борисова.

Без знания вопросов научного атеизма вряд ли можно стать высоконравственным, воинствующим безбожником. Как важна в связи с этим постоянная политическая работа среди трудящихся, как опасно пренебрежение атеистическим воспитанием. В строительно-монтажном управлении и на станции Плотниково массово-политическая работа ведется из рук вон плохо, здесь не помнят, когда читались лекции на антирелигиозную тему или проводились беседы, вечера вопросов и ответов. Забыта индивидуальная работа с верующими.

Известно, что религиозные обряды пагубно воздействуют на духовный мир человека, калечат душу. Коммунисты не могут оставаться безразличными к ним.

В. И. Ленин говорил: «Партия наша есть союз сознательных, передовых борцов за освобождение рабочего класса. Такой союз не может и не должен безразлично относиться к бессознательности, темноте или мракобесничеству в виде религиозных верований». Коммунисты обязаны активно бороться с религиозными предрассудками.

Быть членом партии или комсомола и участвовать в религиозных обрядах — понятия несовместимые.

М. ЩЕРБАКОВ,
спец. корр. «Кузбасса».
Кемерово—Анжеро-Судженск—Плотниково.

ПОДПИСКА И ПОДПИСЧИКИ

На последнем ЭТАПЕ

Областное отделение «Союзпечати» подготовило сведения о состоянии подписки на 20 ноября. Всего жители Кузбасса выписали 3.296. 316 экземпляров газет и журналов, на 190.989 оольше, чем в то же время прошлого года. Единственный город — Осинники—снизил свой общий показатель. Здесь выписали на 2.298 изданий меньше, чем в прошлом году.

Центральных газет меньше выписано на 20 ноября в трех городах — Мысках, Тайге и Таштаголе и в девяти районах, а журналов — в пяти городах и двух (Беловском и Мариинском) районах.

Подписка на областную газету «Кузбасс» в целом по области на 11.849 экземпляров превышает прошлогодний уровень того же периода, но в таких городах, как Анжеро-Судженск, Гурьевск, Мыски, Прокопьевск, Таштагол, в Беловском, Кемеровском, Мариинском, Новокузнецком, Тяжинском, Яшкинском и Яйском районах число подписчиков на «Кузбасс» несколько сократилось. Очень важно в эти дни усилить агитационно-массовую работу среди трудящихся, напомнить им, что подписка на центральную периодическую печать заканчивается 26 ноября.

ПЛЮСЫ И МИНУСЫ

В прошлые годы распространение подписных изданий в колхозе им. XXI партс'езда осуществлялось бессистемно. Положение коренным образом изменилось, когда секретарем парткома стал тов. Прокудин. Он подписку поручил ответственным товарищам — общественным распространителям А. Н. Паргукову и А. Я. Кулак. Сам лично переговорил буквально с каждым колхозником. И результат не замедлил сказаться. Трудящиеся колхоза одними из первых в районе восстановили прошлогоднюю подписку.

Увлеченно занимается подпиской А. К. Понежа — общественный распространитель шахты «Сигнал». Она сумела каждому порекомендовать необходимое издание. Горняки «Сигнала» выписали 2.752 экземпляра — почти по четыре на человека.

К сожалению, опыт энтузиастов в Беловском районе практически не распространяется, слаб контроль за важной политической кампанией со стороны райкома партии. Иначе чем объяснить тот факт, что нынче подписка здесь (без гурьевской зоны) идет хуже, чем в прошлом году?

Тревожное положение сложилось в совхозах «Бачатский» и «Инюшинский», а также в селе Уроп, где седьмая ферма совхоза «Родина». Ни в Инюшке, ни в Уропе нет общественных распространителей. Подпиской здесь занимаются лишь почтальоны. Отсюда и результат: подписка не восстановлена и наполовину.

(Корр. «Кузбасса»).
Беловский район.

Вторая страница сегодняшнего номера — сменная.

Редактор
В. И. ДЕНИСКИН.

Театр оперетты Кузбасса

СКОРО

ПРЕМЬЕРА С. ГРОХОВСКИЙ.

«ОЧЕНЬ ДАЛЕКО — ОЧЕНЬ БЛИЗКО...»

Лирическая история в 3-х действиях.

Пьеса Е. ГАЛЬПЕРИНОЙ.

В спектакле заняты: народный артист РСФСР А. К. БОБРОВ, заслуженные артисты РСФСР: Р. М. ОЗЕРОВА, А. П. СМАГИНА, заслуженная артистка Уз. ССР Н. Л. КОНОСЕВИЧ, ведущие солисты театра, артисты хора и балета.

Режиссер-постановщик А. И. КОРДУНЕР.
Дирижер засл. деятель искусств РСФСР Е. М. ЛУГОВ.
Художник засл. деятель искусств РСФСР А. А. ШЕЛКОВНИКОВ.
Балетмейстер засл. артист РСФСР В. В. НИКИТИН.
Хормейстер И. Е. ЮРКЕВИЧ.
Режиссер-ассистент С. ПРОНИН.
Ассистент дирижера М. М. ФАКТОРОВИЧ.
Концертмейстеры Л. А. БОРИСОВА, А. А. АРЖАНУХИН.

СЛЕДИТЕ ЗА РЕКЛАМОЙ.

КЕМЕРОВСКИЙ ГОСУДАРСТВЕННЫЙ ЦИРК

Новый аттракцион

МЕДВЕДИ — АКРОБАТЫ, ВЕЛОСИПЕДИСТЫ, ТАНЦОРЫ, БОКСЕРЫ.

под управлением Ивана АНИСИМОВА.

Большая разнообразная цирковая программа.

Весь вечер на манеже клоуны САВИЧ, ТОМИЛОВ и братья МУХОРТОВЫ.

Начало представлений в 20 часов. В субботу—в 16 и 20 час., воскресенье — в 12, 16 и 20 час.

Касса открыта с 11 до 20 час.

В ТЕАТРАХ, ЦИРКЕ И КИНО

Театр ДРАМЫ.
СПАСИБО ВАМ, ГРАЖДАНЕ СУДЬИ. Начало в 19 час. 30 мин. 24 ноября — ЛЕНИНГРАДСКИЙ ПРОСПЕКТ.

Театр ОПЕРЕТТЫ.
Сегодня и завтра — ТАБАЧНЫЙ КАПИТАН. Начало в 19 час. 30 мин. В спектакле заняты артисты Московского театра оперетты. В роли Петра I засл. арт. РСФСР ВАЛЕРИЙ БАРЫНИН.

ЦИРК.
ДРЕССИРОВАННЫЕ МЕДВЕДИ под руководством ИВАНА АНИСИМОВА. В программе принимают участие мастера разнообразного жанра советского цирка. Начало представлений в 20 час. Касса работает с 11 до 20 час.

Кинотеатр «МОСКВА».
Новый цветной широкоэкранный художественный фильм производства киностудии «Мосфильм» ЧЕЛОВЕК В ШТАТСКОМ (10, 12, 14, 16, 18, 20, 21-55). СКАЗАНИЕ ПРО ИГОРЕВ ПОХОД (к сеансу в 21-55).

Зал КИНОХРОНИКИ (кинотеатр «Москва»)
Хроникальный фильм ОТЧИЗНА (11-30, 18-30). Художественный фильм КОЛДУНЬЯ (9-30, 13, 16-30, 20, 21-50—детям смотреть не рекомендуется).

Кинотеатр «ЮБИЛЕЙНЫЙ»
ЖИЗНЬ И УДИВИТЕЛЬНЫЕ ПРИКЛЮЧЕНИЯ РОБИНЗОНА КРУЗО (9-30, 14). ЧЕЛОВЕК В ШТАТСКОМ (11-30, 16, 18, 20, 22).

Кинотеатр «КОСМОС»
ШАХ КОРОЛЕВЕ БРИЛЛИАНТОВ (9, 11, 13, 15, 17, 19, 21). Новый итальянский художественный фильм ПОЛМИЛЛИАРДА ЗА АЛИБИ (10, 12, 14, 16, 18, 20, 21-50 — детям смотреть не рекомендуется).

Кинотеатр «ПИОНЕР».
Занятие киноклуба «ГОВОРИТ 02» (9-30, 15-20). Художественный фильм КОРОЛЬ МАНЕЖА (11-50). ИВАН ВАСИЛЬЕВИЧ МЕНЯЕТ ПРОФЕССИЮ (17-50, 19-30, 21-10). ЗЕЛЕНЫЙ ЗМИЙ (к сеансу в 21-10).

Кинотеатр «ОКТЯБРЬ».
МАЧЕХА (10, 12, 14, 16, 17-50, 19-40, 21-30).

Кинотеатр «МЕТАЛЛУРГ».
ЗЕМЛЯ САННИКОВА (10, 11-30, 14, 16, 17-50, 19-30, 21-50).

Кинотеатр «ПРОГРЕСС»
ЗЕМЛЯ САННИКОВА (10, 12, 14, 16, 17-50, 19-40, 21-20).

Кинотеатр «ЛУЧ»
КАПИТАН ДЖЕК (10, 13-20). НЕДЕЛЯ БЕЗУМНЫХ (11-30, 15, 17, 19, 21).

Кинотеатр «КОМСОМОЛЕЦ».
СОВСЕМ ПРОПАЩИЙ (15, 19). МУЖЧИНЫ (17, 21).

ДК СТРОИТЕЛЕЙ.
ЭТО СЛАДКОЕ СЛОВО — СВОБОДА, две серии (17, 20).

ДК ХИМКОМБИНАТА.
ШАХ КОРОЛЕВЕ БРИЛЛИАНТОВ (16, 18, 20).

ДК КИРОВСКОГО РАЙОНА.
ЧЕЛОВЕК В ШТАТСКОМ (11, 13, 15, 17, 21-30).

ДК ШАХТЕРОВ.
ЭТО СЛАДКОЕ СЛОВО — СВОБОДА, две серии (15, 18-15, 21).

ДК «ЗАРЯ»
ДАМЫ И ГОСПОДА (17, 19, 21 — детям смотреть не рекомендуется).

Клуб ГРЭС.
УТРАЧЕННЫЕ ГРЕЗЫ (19, 21).

Клуб КОКСОХИМЗАВОДА.
ВОСПОМИНАНИЕ О МУЖЕСТВЕ (15). ЛОВКОСТЬ РУК, ВАШЕ ВЕЛИЧЕСТВО (17, 19, 21).

ОМСКИЙ ГОСУДАРСТВЕННЫЙ ВЕТЕРИНАРНЫЙ ИНСТИТУТ ОБ'ЯВЛЯЕТ ПРИЕМ СТУДЕНТОВ на 1-й курс заочного отделения.

Институт готовит специалистов высшей квалификации — ветеринарных врачей. Срок обучения 6 лет.

На факультет принимаются лица, имеющие среднее ветеринарное образование, со стажем работы по специальности не менее двух лет.

Поступающие подвергаются вступительным экзаменам по биологии, химии, физике, русскому языку и литературе (сочинение).

Прием заявлений по 15 декабря 1973 года. Вступительные экзамены с 11 декабря 1973 года по 31 января 1974 года.

К заявлению прилагаются: документ о среднем образовании (в подлиннике), производственная характеристика, автобиография, копия трудовой книжки, медицинская справка по форме 286, 4 фотокарточки разм. 3×4 см.

Запросы, заявления с документами направлять по адресу: 644007, г. Омск-7, ул. Октябрьская, 92, ветеринарный институт, заочный факультет. Тел. 2-06-21.

СЛУЖБА трудоустройства

КЕМЕРОВСКИЙ ДОМОСТРОИТЕЛЬНЫЙ КОМБИНАТ И БЮРО ПО ТРУДОУСТРОЙСТВУ И ИНФОРМАЦИИ НАСЕЛЕНИЯ ПРИГЛАШАЮТ НА ПОСТОЯННУЮ РАБОТУ

плотников-отделочников, плотников-бетонщиков, штукатуров-маляров, плиточников, монтажников сборного железобетона, каменщиков, электрослесарей, электросварщиков, арматурщиков, формовщиков, шоферов, машинистов компрессоров, экскаваторщиков, транспортных рабочих, а также рабочих, не имеющих специальности, для обучения строительным профессиям. Срок обучения 3—6 месяцев бригадным способом или в строительной школе.

Обращаться: ул. Трудовая, 4, бюро по трудоустройству и информации населения.

ВНИМАНИЮ ПОКУПАТЕЛЕЙ!

Возврат стеклянной тары— дело большой народнохозяйственной важности!

Стеклянные банки принимаются приемными пунктами и продовольственными магазинами, торгующими консервами.

В случае отказа в приеме посуды обращайтесь на местах к руководству торговых предприятий, организаций, горторготделов и баз Росбакалеи.

Областная контора Росбакалеи.

Коллектив работников «Кузбассэнерго» выражает глубокое соболезнование заместителю управляющего районным энергетическим управлением Попову К. А. по поводу смерти его матери

ПОПОВОЙ
Марии Александровны.

ПИШИТЕ, ЗВОНИТЕ:

Адрес редакции и издательства: 650630, ГСП, г. Кемерово-99, ул. Ноградская, 3. Телефоны: редактора 6-61-54, приемной 6-69-74, заместителей редактора 6-70-82 и 6-65-74, ответственного секретаря 6-68-81, зам. ответственного секретаря 6-65-63, отделов редакции партийной жизни 6-61-83 и 6-02-08, пропаганды 6-66-73, промышленного 6-69-44 и 95-51-02, сельского хозяйства 6-67-82 и 6-90-71, Советов депутатов 6-64-84, культуры 6-62-01, строительного 6-67-46 и 6-02-00, писем и рабселькоров 6-90-52 и 6-60-72, информации 6-62-37, 95-58-76 и 6-82-61, еженедельника «Панорама» 6-63-02, объявлений 6-68-72, фотокорреспондентов 6-90-63, приема информации 6-88-85, общественной приемной 6-66-52, бухгалтерии 6-90-54, директора издательства 6-93-23.

ОП 17672. Типография издательства «Кузбасс». Заказ № 274. 3