Пролетарии всех стран, соединяйтесь!

КУЗБАСС

ОРГАН КЕМЕРОВСКОГО ОБКОМА КПСС и ОБЛАСТНОГО СОВЕТА ДЕПУТАТОВ ТРУДЯЩИХСЯ

Газета основана в январе 1922 года.

№ 271 (14077). ВТОРНИК, 20 НОЯБРЯ 1973 года.

Цена 2 коп.

СТРОЙКИ ОСОБОЙ ВАЖНОСТИ

СРЕДИ МНОЖЕСТВА об'ектов, возводимых сейчас в Кемеровской области, есть полтора—два десятка таких, которые имеют особенно важное значение для всей страны. Одни из них после сдачи в эксплуатацию позволят значительно увеличить количество и расширить ассортимент промышленной продукции для народного хозяйства, другие предназначены для выпуска товаров народного потребления. Один лишь новый кислородно-конверторный комплекс на Запсибе рассчитан на выплавку трех миллионов тонн стали в год. Многие миллионы метров тканей ежегодно будут выпускать Кемеровский комбинат шелковых тканей, камвольно-суконный комбинат в г. Ленинске-Кузнецком, миллионы штук тарелок — Прокопьевский фарфоровый завод и т. д.

Строители Кузбасса накопили богатый опыт скоростного возведения громадных производств и, вступая в третий, решающий год девятой пятилетки, приняли на себя повышенные обязательства. Среди них особенно ценной была инициатива коллективов трех наших строймонтажных трестов — обеспечить пуск крупнейшего в стране конверторного цеха № 2 на Запсибе на 10 дней раньше установленного срока. Несмотря на значительные трудности, вызванные несвоевременной поставкой оборудования, некоторых видов металлоконструкций и спецматериалов, запсибовцы сумели так организовать дело, что без малого перекрыли уже десятимесячное задание строительно-монтажных работ, в том числе в сентябре и октябре. Сейчас Новокузнецкий горком КПСС, партийный штаб стройки, руководство комбината «Сибметаллургстрой» направляют усилия более чем восьмитысячного коллектива строителей и монтажников на то, чтобы перекрыть годовое задание на 2—3 миллиона рублей и тем самым создать уверенный «запас прочности» на предпусковой период, который назначен на март будущего года.

Большую и действенную работу удалось осуществить Междуреченскому горкому партии, партийным и общественным организациям предприятий и строек города, в результате чего значительно улучшились дела на сооружении первой пусковой очереди крупнейшей в стране шахты «Распадская». В последние месяцы строительно-монтажных работ здесь выполняется заметно больше плана, хотя, с другой стороны, наметилась нежелательная тенденция к снижению об'емов на другом, не менее важном пусковом об'екте — Осинниковской обогатительной фабрике. Произошло это в основном за счет того, что более тысячи рабочих комбинат «Кузбассшахтострой» перевел отсюда на Распад.

Мобильность строительных коллективов — качество само по себе хорошее, но использовать массовые передислокации людей и техники следует осторожно, предварительно взвесив все «за» и «против» и только в интересах общего дела и не во вред людям. Дело в том, что, как показывает практика, в том числе и на Распаде, сверхплановый контингент рабочих не всегда приводит к соответствующему росту такого важнейшего экономического показателя, каким является производительность труда. А она на стройках по-прежнему отстает от планового рубежа. Поэтому при переводе людей с одного об'екта на другой линейные работники, отделы труда и производственные отделы, профсоюзные организации призваны позаботиться о том, чтобы на новом об'екте каждый человек имел возможность трудиться в полную силу, не терял драгоценного времени на переезды с места на место, был обеспечен условиями для отдыха и горячим питанием. Следует считать нетерпимым такой факт, о котором сообщила редакции на днях бригада изолировщиков с Топкинского цементного завода: приехав туда на предпусковые работы из областного центра, высококвалифицированные специалисты вынуждены тратить на обед по полтора часа, потому что в местной столовой не хватает посуды.

До конца года осталось всего несколько недель. На стройплощадках наступила самая жаркая и ответственная пора, которая венчает труд всего года. И теперь уже пора считать не ежемесячные и не декадные итоги, а каждодневные, как это делается в передовых коллективах.

В целом наши строители трудятся нынче лучше прошлогоднего. Сверхплановый об'ем строительно-монтажных работ, выполненных собственными силами, достиг 14 миллионов рублей. Выполнен десятимесячный план капвложений в об'екты черной металлургии, легкой и мясомолочной промышленности, выше прошлогоднего этот показатель на сооружении мощностей химии. Введены в действие основные фонды почти на 450 миллионов рублей.

И все-таки положение дел на отдельных об'ектах, в том числе и особенно важных, вызывает вполне обоснованную тревогу. Не полностью осваиваются выделенные средства для развития предприятий угольной, химической и энергетической промышленности, для сельских строек. Сложная обстановка создалась на Сидоровском свинокомплексе, Трудармейской и Мысковской птицефабриках, на реконструкции Кемеровской ГРЭС. Но и сделать еще многое можно, если на всех участках добиться высокопроизводительной работы, если на каждом об'екте при активном участии городских и районных комитетов партии, партийных, профсоюзных организаций предприятий и строек, самих рабочих будут составлены и станут неукоснительно выполняться планы окончания всех оставшихся работ. Особая требовательность должна быть пред'явлена в эти дни к руководителям предприятий-заказчиков, их службам снабжения — они призваны в ближайшее время выдать строителям все оборудование, а заводы-изготовители — недостающие стройконструкции.

В предпусковые дни особенно остро ощущается нехватка отделочников. При всей остроте этой проблемы нельзя допускать, чтобы эту категорию специалистов переводили на второстепенные об'екты и тем более снимали с отделки жилых домов. Каждый новый жилой дом, подлежащий сдаче, — это тоже об'ект первостепенной важности. В годовых обязательствах записано: ввести нынче не менее 1.020 тысяч квадратных метров новой жилой площади, а введено пока что немногим более 530 тысяч. Но средства на эти цели осваиваются почти полностью, имеется много готовых коробок, которые ждут отделочников. Вся программа жилищного строительства должна быть выполнена добротно, в срок, с полным комплексом благоустройства. Между тем у нас отстает еще и сооружение ряда высших и средних учебных заведений, дошкольных учреждений, профессионально-технических училищ, об'ектов теплоснабжения. На многих из них положение поправить тоже еще можно, широко используя аккордно-премиальную систему оплаты, еще выше подняв действенность социалистического соревнования.

В июле пленум обкома КПСС специально рассматривал состояние дел в капитальном строительстве и определил меры, обеспечивающие успешное завершение взятых на третий год пятилетки социалистических обязательств. В решающие дни строительного года к этому документу следует еще и еще раз обратиться каждому, кого он касается, и дать себе четкий ответ за судьбу плана и социалистических обязательств на наших стройках.

ГОД РЕШАЮЩИЙ, КВАРТАЛ УДАРНЫЙ

•Пусковые объекты 1973 года — в строй!
•Разрез «Красногорский» завершил годовой план
•Совхоз «Яйский»: зима застала врасплох

ПОБЕДА КРАСНОГОРЦЕВ

Вчера в первую смену механизаторы разреза «Красногорский» добыли последние 1.500 тонн угля в счет 1973 года. Теперь коллектив крупнейшего в Кузбассе разреза работает по трудовому календарю будущего года.

Такой успех к красногорцам пришел не случайно. Здесь научились максимально использовать горную технику, готовить фронт работ.

Особое внимание уделяется развитию социалистического соревнования. Среди экскаваторных бригад особенно хорошо трудятся коллективы Героя Социалистического Труда Э. Ф. Батурина, В. М. Кузнецова, А. Т. Дымова.

М. ВИКТОРОВ.

г. Междуреченск.

ЦЕЛЬ — ПОЛМИЛЛИОНА

Двадцать девять очистных бригад Новокузнецка добывают топливо механизированным способом. Двадцать из них перевыполнили план добычи угля за десять месяцев. Каждая вторая бригада механизаторов использует угольные комплексы с суточной нагрузкой в 1.200—1.500 тонн. В последнее время передовые бригады довели суточную добычу до двух с лишним тысяч тонн. В октябре, например, бригада Р. Стахеева с шахты «Нагорная» выдала за месяц 66 тысяч тонн угля, а бригада М. Терентьева с «Зыряновской» — 69 тысяч тонн.

Бригада Р. Стахеева намерена за год выдать полмиллиона тонн угля. Уже сейчас механизаторы имеют лучшие показатели по сверхплановой добыче на комплекс: с начала года дополнительно выдано 75 тысяч тонн угля.

(Корр. «Кузбасса»).

г. Новокузнецк.

ОДНИМ ЩИТОМ ВМЕСТО ДВУХ

Щитовики считают привычным делом отрабатывать столб угля двумя щитами. Один ведут до промштрека, другой, заранее смонтированный на штреке, ведут ниже. И оправдание такому способу есть: трудно и хлопотно проводить щит через штрек, непросто сохранить его. А вот забойщики из бригады А. Шваба с шахты имени Вахрушева сломали эту привычку. Они подсчитали, что за год используют до десятка вторых щитов. Стоимость каждого — 1.800 рублей. И отказались от вторых щитов.

Чтобы одним отрабатывать весь столб угля, стали беречь щит: тщательнее отбуривать и отпаливать забой. Бережливость и расчетливость обернулись еще одной выгодой: забойщики научились водить щит без аварий. Сменная выработка на одного щитовика поднялась с 61 тонны до 75 тонн угля. Среднесуточную добычу из-под щита бригада довела до тысячи тонн. С начала года бригада А. Шваба сверх плана добыла почти двадцать тысяч тонн угля.

Опыт передовиков начали перенимать другие бригады.

(Корр. «Кузбасса»).

г. Киселевск.

По-ударному трудится в третьем году пятилетки на разрезе «Колмогоровский» экипаж шагающего экскаватора ЭШ-10/60, который возглавляет кавалер ордена Октябрьской Революции Роман Поликарпович Кузьмин. Обязательства — переработать за год 2.800.000 кубических метров грунта — коллектив успешно выполняет. Роман Поликарпович является председателем группы народного контроля на разрезе.

НА СНИМКЕ: бригадир Р. П. Кузьмин.

Фото П. Костюкова.

г. Белово.

● РЕПОРТАЖ

ПОПРАВКА К КАЛЕНДАРЮ

15 ноября 1973 года горняки участка № 2 шахты «Северная» выполнили годовой план и начали выдавать уголь в счет 1974 года. На сверхплановом счету очистников 22 тысячи тонн топлива. Проходчики участка дополнительно к плану прошли 414 метров горных выработок.

О трудовой победе горняков участка коммунистического труда № 2 на шахте узнали все рабочие в тот же день. Шахтеры, уже отработавшие смену и только идущие на наряд, конечно, не могли не обратить внимание на высокую красавицу-елку, установленную перед зданием комбината.

В этот день горняков, так стремительно обогнавших время, пришли поздравить руководители шахты, представители партийных и общественных организаций рудника, друзья, гости.

Тут самое время сказать: внимание и признательность эта вполне заслужены каждым шахтером участка. Не случайно коллективу вручено на вечное хранение Красное знамя Рудничного райкома КПСС за успехи в социалистическом соревновании.

Участок № 2 — смешанный. Здесь работают три очистные бригады и две проходческие. Фронт работы очистникам готовят проходчики бригады Героя Социалистического Труда А. Ракитянского и Б. Григорьева. Я спросил у известного в Кузбассе бригадира, инициатора областного соревнования в решающем году пятилетки:

— Анатолий Дмитриевич, чем памятен вам минувший трудовой год?

— Проходчики нашей бригады, — сказал А. Ракитянский, — с начала пятилетки опережают график производственной программы на год. Сегодня мы работаем в счет ноября 1974 года, а это значит, близки к намеченному — выполнить пятилетку в четыре года. Повышенные обязательства 1973 года выполнили за 10 месяцев. Плюс — 404 метра горных выработок.

Условия труда у проходчиков были нелегкими. Выработку проходили по уклону в 35—40 градусов, на Владимировском пласту все работы можно вести только на сжатом воздухе, а пневматических двигателей недостаточно, т. к. заводы выпускают в основном двигатели в электрическом исполнении. Приходилось тщательно следить за имеющимися, ремонтировать их, подновлять.

И все же не было случая, чтобы бригада не выполнила плана.

Бригадир называет имена работающих на совесть или, как он сказал, «ударную силу в бригаде». Это В. Кулябин, Д. Балашов, В. Семенов, П. Патронов, Ю. Челпанов... Производительность труда за десять месяцев составила 130 процентов, а норма выработки на рабочего — более 120 процентов.

Да, по-настоящему значительного, запоминающегося в этом году было немало. Если спросить об этом у бригадиров очистных бригад М. Гаврилова, А. Потылицина, С. Венгровского, то они, конечно, расскажут о том, как коллектив участка в течение десяти месяцев шесть раз становился победителем в общешахтном соревновании, а по итогам работы за третий квартал занял второе классное место в областном соревновании.

Среди бригад и смен начинается соревнование за экономное расходование сжатого воздуха, крепежного леса, за бережное отношение к инструментам и механизмам. Перед нарядами, на сменных собраниях тщательно анализируются все, даже самые незначительные упущения. На партийных собраниях участка идет речь о выполнении коммунистами личных планов-обязательств, о развертывании соревнования не только среди бригад и смен, но среди звеньев, рабочих и конечно же о дисциплине труда, о спаянности и дружбе.

И вот победа: план года выполнен досрочно!

К 25 ноября новогодняя елка зажжется для всех угледобытчиков — именно к этому времени горняки шахты решили завершить план 1973-го, наметив до конца года довести сверхплановую добычу до 80 тысяч тонн угля.

С. АЛЕКСЕЕВ.

г. Кемерово.

СЕРДЕЧНАЯ БЛАГОДАРНОСТЬ

В связи с 56-й годовщиной Великой Октябрьской социалистической революции Центральный Комитет Коммунистической партии Советского Союза, Президиум Верховного Совета СССР и Совет Министров СССР получили многочисленные поздравления от трудящихся, партийных и общественных организаций, коллективов трудящихся, строек, колхозов, совхозов и учреждений Советского Союза, воинов Советской Армии и Флота. В них сообщается об успехах в предоктябрьском социалистическом соревновании, о досрочном выполнении производственных заданий, принятых обязательств и встречных планов. Советские люди с глубоким удовлетворением воспринимают высокие результаты, достигнутые в борьбе за выполнение народнохозяйственного плана третьего, решающего года пятилетки в промышленности, сельском хозяйстве и других отраслях. Они заявляют о своей тесной сплоченности вокруг Коммунистической партии, полной поддержке ее политики и заверяют, что будут с еще большей энергией трудиться во имя дальнейшего укрепления могущества нашей социалистической Родины.

Праздничные приветствия поступили от коммунистических, национально-демократических и левых социалистических партий, прогрессивных общественных организаций, от правительств, государственных, политических и общественных деятелей, а также от отдельных граждан из-за рубежа. Поздравительные телеграммы и письма содержат добрые пожелания по случаю великого революционного праздника. В своих приветствиях зарубежные друзья высоко оценивают ленинский курс КПСС и Советского государства во внутренней и внешней политике, крупные достижения советского народа во всех областях коммунистического строительства. С большим удовлетворением они отмечают, что плодотворная, целеустремленная деятельность ЦК КПСС и Советского правительства, лично Генерального секретаря ЦК КПСС товарища Л. И. Брежнева по осуществлению принятой XXIV с'ездом нашей партии Программы мира служит решающим фактором исторических сдвигов на мировой арене, поворота от «холодной войны» к разрядке напряженности, упрочения принципов мирного сосуществования и взаимовыгодного сотрудничества государств с различным общественным строем, способствует дальнейшему сплочению и активизации всех прогрессивных сил в борьбе за мир, демократию и социальный прогресс.

Центральный Комитет КПСС, Президиум Верховного Совета СССР и Совет Министров СССР сердечно благодарят партийные, советские и общественные организации, коллективы предприятий и учреждений, всех трудящихся СССР, коммунистические, национально-демократические и левые социалистические партии, правительства, государственных, политических и общественных деятелей, демократические организации, всех зарубежных друзей за их теплые приветствия и добрые пожелания советскому народу, Коммунистической партии Советского Союза и Советскому государству.

ЦЕНТРАЛЬНЫЙ КОМИТЕТ КПСС — **ПРЕЗИДИУМ ВЕРХОВНОГО СОВЕТА СССР** — **СОВЕТ МИНИСТРОВ СССР**

СОГЛАШЕНИЕ ПОДПИСАНО

17 ноября в Москве подписано соглашение между правительством Союза Советских Социалистических Республик и правительством Гвинейской Республики по вопросам экономического и технического сотрудничества между СССР и Гвинейской Республикой.

Соглашение подписали: по уполномочию правительства СССР — председатель Государственного комитета Совета Министров СССР по внешним экономическим связям С. А. Скачков, по уполномочию правительства Гвинейской Республики — член Национального политбюро ЦК ДПГ, министр социальных дел Н'Фамара Кейта.

На церемонии подписания соглашения присутствовали: с советской стороны — член Политбюро ЦК КПСС, Председатель Совета Министров СССР А. Н. Косыгин, член Политбюро ЦК КПСС, первый заместитель Председателя Совета Министров СССР К. Т. Мазуров, кандидат в члены Политбюро ЦК КПСС, секретарь ЦК КПСС Б. Н. Пономарев, заместители Председателя Совета Министров СССР Н. К. Байбаков, В. Э. Дымшиц, В. А. Кириллин, М. А. Лесечко, Л. В. Смирнов, министры СССР, председатели Государственных комитетов СССР и другие официальные лица;

с гвинейской стороны — член Национального политбюро ЦК ДПГ, Премьер-Министр Гвинейской Республики Лансана Беавоги, член Национального политбюро ЦК ДПГ, министр образования и культуры Мамади Кейта, член ЦК ДПГ, министр внешней торговли Абдулай Туре, министр плана Алиун Драме, посол Гвинейской Республики в СССР Фасу Матиас Мориба и другие.

(ТАСС).

ВРУЧЕНИЕ КРАСНОГО ЗНАМЕНИ

17 ноября в Кемерове состоялось торжественное собрание актива предприятий управления бытового обслуживания, посвященное победе кузбасской службы быта в республиканском социалистическом соревновании в третьем квартале.

Собрание открыл председатель Кемеровского облисполкома П. В. Гузенко. Он отметил успехи службы быта области и подчеркнул необходимость дальнейшего совершенствования системы бытового обслуживания Кузбасса. На собрании выступил Л. В. Бахметков — заместитель министра бытового обслуживания РСФСР. Он вручил переходящее Красное знамя коллективу управления.

Группа передовиков службы быта области награждена нагрудными знаками «Победитель социалистического соревнования 1973 года».

В работе собрания принял участие второй секретарь Кемеровского обкома КПСС Л. А. Горшков.

Л. КАЗАНЦЕВ.

г. Кемерово.

● КАК ДЕЛА НА ФЕРМАХ!

ЗАПОЗДАЛЫЙ АВРАЛ

Судженскую ферму совхоза «Яйский» нельзя назвать отстающей. И молока там получают не меньше, чем на других фермах, и поголовье скота непрерывно увеличивается. Сейчас на ферме около двух тысяч животных, в том числе свыше девятисот коров.

Нельзя сказать, что судженцы вообще не готовились к зимовке. Здесь много сделано, в частности для улучшения бытовых условий животноводов. Во всех дворах загодя отремонтированы, побелены, приведены в порядок красные уголки. На их стенах вывешены показатели работы доярок, условия соревнования, распорядок дня, рационы кормления животных и т. д. Здесь приложили руку активисты сельского Совета.

Отдыхать работникам фермы есть где. А работать?

Подготовка к зиме помещений для животных явно отстала. Поломанные двери и загоны, пустые глазницы окон, щелистые полы еще ждут плотников. Только недавно начали ремонтировать водопровод и обнаружили, что работы там непочатый край. В телятнике уже стоят животные, а транспортер для удаления навоза еще только собираются ремонтировать. Не везде убран прошлогодний навоз.

— Как бы по прошлогоднему не вышло. Доживем до середины зимы, а затем попросим помощи взрывников, — опасается скотник Иван Горбачев. — Тогда, помню, рванули раз — окна долой, а навоз как был, так и остался глыбой.

Печальный прошлогодний урок не пошел впрок руководителям хозяйства. В некоторых помещениях наклонные транспортеры и сейчас не утеплены, к ним нет под'езда, навоз сваливают в кучи возле помещений.

Совхоз не богат кормами. Казалось бы, с первых дней стойлового содержания надо наладить их строгий учет, беречь каждый килограмм. Однако и этого нет. Недалеко от водокачки лежит куча подмороженного картофеля. Доярки говорят, что именно она, картошка, помогла не допустить большого снижения надоев в первые дни зимовки. Но тогда клубни были чистые и сухие, а теперь они пополам с землей. Совхозному скоту их не дают, на куче хозяйничают свиньи рабочих совхоза. Пусто пока на фуражном дворе.

— Плохо мы подготовились к зиме, — соглашается зоотехник Ю. Степанов. — «Затолкали» животных во дворы и то не всех...

Наша рейдовая бригада на Кайлинском отделении совхоза «Первомайский». В одном из помещений двое рабочих настилают пол.

Интересуемся: давно ли начат ремонт?

— Выпал первый снежок, загнали сюда коров, после этого дыры латать начали.

Снег выпадает все чаще, а дыр на ферме много. В соседнем коровнике плотники еще только собираются заделывать дверной проем. Не отремонтирован телятник, СМУ «Сельхозтехники» не закончило оборудование автопоилок в одном из помещений для молодняка. Много в хозяйстве и других недоделок.

В «Первомайском» охотно показывают те фермы, где зима не застала животноводов врасплох. В Данковке, например, коров поставили в новые коровники, в Малиновке все дворы новые. На этих фермах уже созданы хорошие запасы кормов. И уровень механизации животноводства в «Первомайском» гораздо выше, чем в том же совхозе «Яйский». Здесь почти на всех фермах механизированы основные технологические процессы. А, к примеру, на Судженской ферме «Яйского», как и тридцать лет назад, коров доят вручную, во многих дворах корма раздают вилами.

Но схожего между этими хозяйствами больше. Ни здесь, ни там ничего пока не сделано для переработки соломы, подготовки ее к скармливанию, хотя ни Яйский, ни Первомайский совхозы не могут похвалиться прочной кормовой базой. И здесь, и там начало зимовки сложилось неудачно.

Милостлива нынешняя осень, небольшие похолодания сменяются оттепелями. Но ведь так будет не вечно. И руководителям совхозов надо бы как можно быстрее понять это.

В рейде участвовали: А. ЦИРКЕЛЬ, председатель группы народного контроля совхоза «Первомайский»; **И. МАЛЕЕВ**, заведующий отделом сельского хозяйства редакции газеты «Вперед к коммунизму»; **Г. ЗАДОРОЖНЫЙ**, корр. «Кузбасса».

Яйский район.

XI ПЛЕНУМ ОБКОМА КПСС

РОСТ БЛАГОСОСТОЯНИЯ НАРОДА—

ДОКЛАД тов. П. В. ГУЗЕНКО

Как уже сообщалось, на пленуме обкома КПСС был обсужден ход выполнения решений XXIV с'езда КПСС по увеличению выпуска, расширению ассортимента, улучшению качества товаров народного потребления и совершенствованию бытового обслуживания населения области.

В докладе председателя исполкома областного Совета тов. **Гузенко П. В.** приводились многочисленные факты, показывающие, как на основе высоких темпов развития народного хозяйства улучшаются жизненные условия советских людей.

В области с начала пятилетки введено 2,6 млн. кв. м жилья, новоселье справили свыше 240 тыс. человек. Расширилась сеть средних школ, теперь уже более 80 процентов детей, окончивших восьмилетку, получают среднее образование. В детских дошкольных учреждениях воспитывается свыше 125 тыс. ребят. Пополнилась и обновилась сеть об'ектов коммунального и культурно-бытового назначения.

В текущем году доходы населения области на 470 млн. руб. выше, чем в 1970 году. Произошло это за счет повышения зарплаты, введения районного коэффициента, увеличения стипендий, пенсий и пособий. В результате заметно возросла покупательная способность населения.

Товарооборот, являющийся важным показателем благосостояния, за три года увеличится на 17 процентов, а в среднем на человека — на 110 рублей.

За январь—октябрь населению области продано товаров на 86 млн. руб. больше, чем за такой же период прошлого года. Реализация мяса, колбасных и кондитерских изделий возросла на 5—8 проц., а по тканям, радиотоварам рост еще выше. Населению продано 3.830 легковых автомобилей. Сегодня их в личном пользовании свыше 24 тыс. плюс 178 тыс. мотоциклов. На 100 семей теперь приходится более 80 телевизоров, 30 холодильников, почти в каждой семье есть радио.

Благодаря усилиям партийных, советских, профсоюзных, хозяйственных органов в области немало сделано для увеличения производства товаров народного потребления и совершенствования бытового обслуживания населения. Эти отрасли народного хозяйства Кузбасса в последние годы, по сути, созданы заново и сегодня развиваются высокими темпами.

За семь лет основные промышленные производственные фонды легкой промышленности увеличились в 4 раза. С начала текущей пятилетки в их развитие вложено свыше 115 млн. руб.— это больше, чем за седьмую и восьмую пятилетки, вместе взятые. Вошли в строй первые очереди комбинатов шелковых тканей в Кемерове и камвольно-суконного в Ленинске-Кузнецком. Таким образом создана еще одна отрасль экономики Кузбасса — текстильная. Начал выдавать продукцию Прокопьевский фарфоровый завод.

Сегодня товары для населения в области выпускают 247 промышленных предприятий. За три года производство их увеличится на 138 млн. руб. и достигнет нынче почти 1,2 млрд. руб. По об'ему реализации потребительские товары в экономике индустриального Кузбасса занимают теперь третье место — после традиционных угольной и металлургической промышленности. Освоено производство свыше 300 наименований изделий, ранее ввозимых в область.

Улучшается качество товаров: 17 видам присвоен государственный Знак качества, большинство аттестовано по высшей и первой категориям.

Вошли в практику ежегодные областные ярмарки, ознакомление предприятий с перечнем товаров, которых еще недостает в торговле, с образцами лучших изделий. Многое делается в этом направлении в Кемерове, Новокузнецке, Прокопьевске. В Ленинске-Кузнецком плодотворно действует комиссия при горисполкоме по вопросам координации производства и поставки товаров. Такие комиссии созданы во всех городах.

Значительную работу по мобилизации коллективов на увеличение выпуска товаров, улучшение их качества проводят партийные организации прокопьевских хлебо- и мясокомбинатов, швейфабрики «Березка», Мысковского молокозавода, швейфабрики «Томь», семь изделий которой выходят со Знаком качества, Юргинского хлебокомбината — предприятия коммунистического труда, кондитерской фабрики № 2, Промышленновского ДОЗа, гурьевского завода «Труд» и ряда других предприятий.

Планы производства товаров в области ежегодно перевыполняются. Нынче за 10 месяцев их реализовано дополнительно на 18 млн. руб. Наибольший вклад внесли предприятия пищевой промышленности. Главное теперь — не только закрепить достигнутое, а сосредоточить усилия на том, чтобы успешно завершить текущий год и пятилетку в целом. За два года предстоит увеличить выпуск товаров не менее чем на 300 млн. руб., заметно расширить и обновить ассортимент, улучшить качество.

Каковы же основные пути решения этих важных задач?

Во-первых, надо существенно улучшить использование производственных мощностей предприятий. Увеличение фондоотдачи только на предприятиях управлений швейной, пищевой, хлебопекарной и местной промышленности лишь на одну копейку позволит получить дополнительной продукции почти на 700 тыс. руб. в год.

Во-вторых, необходимо ускорить ввод и освоение пяти крупнейших предприятий легкой и текстильной промышленности. Их проектная мощность 500 млн .руб. Нынче они дадут продукции примерно на 100 млн. руб. Как видно, здесь таится довольно весомая прибавка— порядка 400 млн. руб. К сожалению, на ряде производств мощности осваиваются очень медленно, особенно на фабриках Киселевской обувной и Беловской трикотажной, из-за чего недодается много товаров.

Правительством установлены сроки освоения проектных мощностей по обувной фабрике — IV квартал будущего, по комбинатам шелковых тканей, камвольно-суконному и трикотажной фабрике — IV квартал 1975 года.

До конца текущего года необходимо ввести мощности по ткацким станкам на 706 штук, в том числе 544 станка и красильное производство на камвольно-суконном комбинате, и мощности на 35 млн. фарфоровых изделий на Прокопьевском заводе.

За оставшиеся два года пятилетки должно быть построено 73 тыс. кв. метров жилья, в том числе общежитий на 5.240 мест, детских дошкольных учреждений — на 1.400 мест.

Налаживание нормального производственного ритма на этих важнейших, находящихся под особым контролем предприятиях, формирование здесь коллективов, активизация работы партийных и общественных организаций, воспитание и закрепление кадров требуют повышенного внимания Киселевского, Беловского, Ленинск-Кузнецкого, Кемеровского, Прокопьевского горкомов партии и горисполкомов.

В-третьих, надо настойчиво повышать технический уровень, совершенствовать технологию производства товаров с учетом современных требований, памятуя, что главная задача в экономике сейчас — перенести упор на интенсивные методы ведения хозяйства.

За последние годы в этом направлении немало сделано. Пищевая промышленность, которая дает более 60 проц. производимых в области товаров, выросла как количественно, по об'ему, так и качественно. Вместо тысячи мелких предприятий в недалеком прошлом сегодня появились десятки крупных молочных заводов, мясо- и хлебокомбинатов, кондитерских фабрик, пивоваренных заводов и других предприятий, оснащенных современными машинами и аппаратами. На предприятиях местной промышленности установлено 15 поточных и автоматизированных линий, комплексно механизировано 16 цехов и участков. За счет реконструкции фабрик ежегодно на 8—10 проц. увеличивает выпуск продукции фирма «Кемеровомебель». С начала пятилетки ею поставлено мебели сверх плана на 700 тыс. руб., вся она теперь аттестована по первой категории качества. А изготовление сувениров утроилось.

Об эффективности мер по техническому совершенствованию производства говорят такие факты. Весь прирост производства товаров у нас обеспечивается за счет увеличения производительности труда. В результате механизации и автоматизации процессов в швейной, пищевой, хлебопекарной и местной промышленности с начала пятилетки высвобождено более тысячи рабочих, получен экономический эффект 1,7 млн. руб.

Необходимо и впредь смело идти по пути расширения и реконструкции предприятий, полнее использовать для этого фонды развития предприятий и кредиты банков, усилить внимание к техническому обновлению, улучшению организации производства и его стимулированию.

В области есть большие возможности для увеличения производства товаров культурно-бытового назначения и хозяйственного обихода, в том числе и в отраслях тяжелой индустрии. Растет оно сравнительно высокими темпами.

За три года предприятия тяжелой индустрии производство товаров увеличили на 20 млн. руб., или на 31 процент. На заводах «Карболит», «Кузбассрадио», Топкинском механическом, Кемеровском электротехническом с пониманием подошли к решению поставленных задач. На предприятиях тяжелой индустрии Кировского района г. Кемерова выпуск товаров увеличился в 3 раза.

Однако не везде приняты должные меры. Недостаточно внимания уделяют производству товаров Новокемеровский химкомбинат, заводы Киселевский машиностроительный, «Кузбассэлектромотор», электроламповый, Кемеровский коксохимический и некоторые другие.

Необходимо укрепить дисциплину поставок товаров. Нарушения здесь еще довольно часты. Кузмашзавод, Юргинский машиностроительный, Кемеровская кожгалантерейная фабрика и некоторые другие предприятия часто не выполняют договорных обязательств. В результате в торговле искусственно создаются перебои в товарах.

Необходимым условием удовлетворения потребностей населения в товарах является расширение ассортимента и повышение их качества. Теперь мало просто улучшать качество выпускаемой сегодня продукции. Надо систематически обновлять ее, совершенствовать конструктивные и эстетические формы изделий, увеличивать выпуск продукции высшей категории и со Знаком качества.

К сожалению, случаи выпуска продукции низкого качества нередки. Зачастую нарушаются ГОСТы и технические условия об'единениями «Кузбассобувь» и «Одежда», предприятиями местной промышленности и рядом других.

Бюро обкома КПСС и облисполком рекомендовали на всех предприятиях, производящих товары, иметь комплексные мероприятия по планомерному улучшению качества и расширению ассортимента продукции.

Качество товаров зависит прежде всего от людей, их мастерства и отношения к делу. Поэтому важно широко развернуть и сделать действенным соревнование за честь фабричной, заводской марки, использовать для этого все формы — от организации выставок-продаж с участием изготовителей до поощрения передовиков, которые вкладывают в работу частицу своей души, улучшить подготовку и воспитание кадров. Это в конечном итоге решает успех дела.

С увеличением об'емов производства и расширением ассортимента товаров должен повышаться уровень изучения спроса и организации торговли.

Задачам выполнения разработанной XXIV с'ездом КПСС социальной программы подчинен вопрос улучшения бытового обслуживания населения, продолжает докладчик. С начала пятилетки в службе быта введено основных фондов на 7 млн. руб., или вдвое больше, чем за всю восьмую пятилетку. Построено 10 новых предприятий и 19 реконструировано. Выделено 270 помещений общей площадью 30 тыс. кв. м.

Служба быта все более превращается в механизированную отрасль. Здесь только в текущей пятилетке установлено свыше двух тыс. единиц оборудования, внедрены десятки новых технологических процессов. В основном завершены отраслевая специализация и создание об'единений.

В области действует более двух тысяч различных бытовых предприятий, в которых занято свыше 28 тыс. трудящихся. К оказанию бытовых услуг населению привлечено, кроме того, более 800 промышленных предприятий, строительных и других организаций и 165 совхозов. Это позволило в текущей пятилетке оказать услуг в 1,8 раза больше, чем за такой же период восьмой пятилетки, а в сельской местности — в два раза. Утроены об'емы услуг по ремонту мебели, а также об'единением «Кузбассавтотехобслуживание». На проектную мощность выходит коллектив крупнейшего в Сибири Новокузнецкого Дома быта. Сегодня населению области оказываются сотни различных видов услуг.

Хороших результатов добиваются коллективы об'единения «Кузбассрембыттехника», Кемеровского многоотраслевого непромышленного КБО и ряд других. Управлению бытового обслуживания по итогам третьего квартала вручено Красное знамя министерства и ЦК профсоюза. На сверхплановом счету управления за 10 месяцев — 734 тыс. руб.

На душу населения в этом году будет оказано услуг в среднем на 21 рубль, в том числе по городам — 22 руб. 70 коп. и по селу — 12 руб. 50 коп. Прирост к 1970 г. на 5 руб. 50 коп. по городу и 4 руб. 60 коп. по селу. Однако в показателях наблюдается большая пестрота. Если в Кемерове, Новокузнецке и Прокопьевске на жителя приходится в среднем около 25 рублей, то в Березовском — почти вдвое, а в Таштаголе — в 2,5 раза меньше. Низок уровень услуг в Белове и Тайге. План 10 месяцев не выполнен в Мариинске, Мысках, Топках и в некоторых районах.

Резервы увеличения услуг — в более полном использовании мощностей, совершенствовании режима работы предприятий, быстрейшем укреплении материально-технической базы службы быта. Значительную помощь могут и должны оказать промышленные предприятия. Правильно решают эту задачу, например, в управлении «Кузбассэнерго». Наряду с промышленными об'ектами в поселках энергетиков строятся и об'екты бытового обслуживания. Большую помощь предприятиям быта оказывает комбинат «Кемеровоуголь». Этого нельзя, однако, сказать о комбинатах «Кузбассуголь» и «Южкузбассуголь». Руководители многих реконструируемых шахт, заводов легко соглашаются, когда из смет исключаются об'екты, предназначенные для обслуживания трудящихся. Это неправильно.

За последнее время немало сделано для развития службы быта на селе. Почти все райцентры имеют современные дома быта. На большинстве центральных усадеб совхозов и колхозов организованы комплексные приемные пункты. Но возросшие возможности используются недостаточно. Не уделяют должного внимания вопросам улучшения бытового обслуживания сельских тружеников руководители областного производственного об'единения совхозов, трестов «Свинопром», «Скотопром» и совхозов комбината «Кузбассуголь». Даже сравнительно небольшие планы здесь не выполняются.

Практика показывает: где руководители хозяйств и председатели сельсоветов проявляют необходимую заботу о бытовом обслуживании, там и результаты неплохие. Так, в пос. Металлург Новокузнецкого района Дом быта обслуживает 7 населенных пунктов и оказывает 13 видов услуг. Совхоз и сельсовет выделяют транспорт для сбора заказов, а машина Новокузнецкого комбината бытового обслуживания по графику прибывает в Дом быта, при наличии заявок приезжают необходимые специалисты.

Намного хуже обстоят дела в Ижморском, Ленинск-Кузнецком, Кемеровском районах.

Управлению бытового обслуживания необходимо более настойчиво внедрять кооперацию специализированных предприятий с районными КБО, постоянно совершенствовать ее формы. В управлении имеется 434 автомобиля, из них 200 получено в текущей пятилетке. Но коэффициент использования их низок — около 50. Есть возможности расширить раз'ездную форму обслуживания.

В новом году об'ем бытовых услуг заметно возрастет — минимум на 5 млн. руб. Это требует прежде всего от управления бытового обслуживания, на долю которого приходится свыше трех четвертей об'ема услуг по области, более эффективно использовать мощность предприятий и новую технику, совершенствовать режимы работы, повышать культуру обслуживания.

Используя сеть приемных пунктов в хозяйствах, следует организовать на кооперированных началах предоставление услуг по стирке белья сельскому населению. Надо расширить оранжерейное хозяйство, организовать исполнение заказов сельского населения на газификацию квартир.

Транспортному управлению надо быстрее расширять услуги, оказываемые трансагентством, больше выделять автомобилей на вывозку топлива для населения, крупногабаритных покупок. Серьезную прибавку услуг на селе может дать использование на договорных началах транспорта совхозов и колхозов.

Исполкомам городских и районных Советов следует рассмотреть возможности более широкого привлечения промышленных предприятий к созданию об'ектов бытового обслуживания населения. Забота это общая.

— Нам надо добиться,— заключает докладчик,—чтобы на всех предприятиях, производящих потребительские товары и оказывающих услуги, возможно раньше, уже в ноябре—декабре, с участием коллективов были разработаны встречные планы-обязательства под лозунгом: «Все резервы — в план 1974 года!». Одним из таких резервов, на который следует обратить самое серьезное внимание, является повышение сменности работы предприятий, цехов, ателье, мастерских. Для использования этого резерва не требуется капитальных затрат — мощности имеются, а отдачу можно получить, и немалую, и быстро. Непозволительной роскошью надо считать тот факт, что многие предприятия, даже производящие дефицитные товары, два дня в неделю стоят, а в остальные дни работают в одну смену.

Надо укомплектовать вторые и третьи смены основных цехов кадрами, в первую очередь за счет высвобождения вспомогательных рабочих на основе механизации производственных процессов, погрузочно-разгрузочных и ручных работ. Возможности здесь большие. Нужно более широко привлекать к работе инвалидов, пенсионеров, надомников.

Между предприятиями, производящими товары, и организациями торговли целесообразно заключить договоры содружества под девизом: «Сделай отлично, продай отлично». Это очень важное дело. Договор содружества приближает изготовителя к магазину, а магазин — к изготовителю.

А цель всех этих мер одна — чтобы поток добротных товаров и услуг для кузбассовцев год от года нарастал в соответствии с требованиями XXIV с'езда КПСС.

Материалы пленума печатаются по сокращенной стенограмме.

ПРЕНИЯ ПО

Слово — первому секретарю Прокопьевского горкома партии **М. Н. Коноваленко.**

— Одна из важнейших задач, решению которой городская парторганизация уделяет постоянное внимание, — говорит он, — это увеличение выпуска, расширение ассортимента, улучшение качества товаров народного потребления и совершенствование бытового обслуживания населения. И за последние годы в этом направлении достигнуты определенные успехи. Только в текущей пятилетке в городе введены в эксплуатацию фабрика химчистки, новый колбасный цех, на швейфабрике «Горнячка» механизировано несколько технологических потоков, вступила в строй первая очередь фарфорового завода и т. д. В общей сложности освоен выпуск более ста видов товаров широкого спроса; служба быта оказывает десятки всевозможных услуг, а в денежном выражении это составляет в год по 26 рублей в пересчете на каждого горожанина.

И все-таки эта цифра пока отстает от директивного показателя на пятилетку. Имеются и другие недостатки. В ряде случаев они обусловлены слабой материально-технической базой предприятий, низким уровнем культуры обслуживания, неорганизованностью в приеме заказов от населения. В этом году завод «Электромашина» недодал около 4 тысяч пылесосов «Буран», не справляются с планом фабрика индпошива, филиал трикотажного об'единения.

На заводе «Электромашина» возводится новый корпус для производства пылесосов, но подрядные организации комбината «Кузбассшахтострой» за четыре года из 11 миллионов рублей освоили всего около трех.

Горожане стали покупать сотни легковых автомашин ежегодно, возникла необходимость в авторемонтной мастерской, но пока не решен вопрос финансирования. Городу необходим свой Дом быта, имеются деньги на задел — некому строить. Затягивается сооружение второй очереди фарфорового завода в основном из-за того, что заказчик не имеет части оборудования, огнеупоров, нержавеющих труб. Над быстрейшим решением этих и других проблем работают сейчас партийная организация города, хозяйственные руководители предприятий и учреждений.

А. П. Рожков, председатель Новокузнецкого горисполкома, говорит о том, что в последние годы в городе постоянно выполняются не только плановые, но и дополнительные задания по производству товаров народного потребления, об'ем услуг, оказываемых населению, увеличился за последние годы вдвое. Освоен выпуск 80 видов новых товаров, нынче впервые их производство началось на алюминиевом и деревообделочном заводах.

Но нас беспокоит, подчеркивает оратор, некоторое снижение по сравнению с директивными заданиями среднегодовых темпов роста бытовых услуг и выпуска товаров ширпотреба. В 1973 году такое снижение определилось на машиностроительном заводе, Кузнецком комбинате, швейной фабрике «Березка».

Мощности предприятий службы быта тоже пока недостаточны, здесь низка производительность труда и культура обслуживания, велика текучесть кадров. Созданные не так давно отраслевые об'единения в системе областной службы быта пока что не дают ожидавшегося эффекта, так как не все вопросы детально и до конца продуманы и система управления остается в ряде случаев громоздкой и неоперативной.

В г. Новокузнецке, где в службе быта занято около 7 тысяч человек, оказывающих услуг ежегодно на 13 миллионов рублей, рациональнее бы иметь собственное хозрасчетное производственное об'единение с подчинением ему всех предприятий бытового обслуживания. При этом городской Дом быта следовало бы выделить на самостоятельный баланс сделав головным предприятием производственного об'единения, которому будут подчинены все приемные пункты, а также и автотранспорт. Соответствующим органам следовало бы детально рассмотреть эти вопросы и принять наилучшее решение.

О поре становления и трудностях роста коллектива одного из самых молодых и крупных предприятий легкой промышленности областного центра — о комбинате шелковых тканей рассказывает его директор **Д. И. Калиш.** При пуске первой очереди здесь столкнулись с нехваткой квалифицированных рабочих кадров. Учили их за пределами Кузбасса, готовили в собственном профессионально - техническом училище, методом индивидуальной передачи мастерства, устраивали конкурсы ткачей. И постепенно большой молодежный коллектив, где средний возраст работников всего 21 год, обрел уверенность и с апреля трудится устойчиво, без срывов. Хотя, конечно, велики еще простои оборудования, медленно осваиваются производственные мощности, высока текучесть кадров и особенно трудно с кадрами инженерно-технических работников. В связи с тем, что легкая промышленность в Сибири, и в частности в Кузбассе, бурно развивается, а специальных высших учебных заведений к востоку от Урала нет, следовало бы может быть, открыть соответствующий факультет при технологическом или политехническом институтах в г. Кемерове.

Проблему кадров технологического командного звена следует решать кардинально и оперативно еще потому, что комбинат бурно развивается. Так, уже в следующем году здесь предстоит освоить выпуск четырех новых артикулов тканей, что потребует коренной переоснастки сложнейшего оборудования. А впереди — пуск и освоение проектных мощностей первой очереди отделочной фабрики — хозяйства особенно высокой сложности и точности.

Нуждается молодое предприятие и в более внимательном отношении к себе Министерства легкой промышленности и его главного управления. Дело в том, что с заводов-поставщиков комбинат получает сырье низкого качества, почти не имеет переходящего запаса вискозного шелка. Не выделены ему средства для пионерского лагеря, базы отдыха. В заключение директор комбината обращается к кемеровским строителям с просьбой ускорить сооружение жилого дома, производственных мастерских и закончить прокладку трамвайной линии на оставшемся километровом участке до завода химического машиностроения.

В эти дни у комбината особая нужда имеется в помощи управления материально-технического снабжения Кузбасского района: предприятие не имеет еще части технологического оборудования, кабельной продукции и т. д.

— Рассмотрение вопроса на пленуме, — сказал **Л. В. Бахметков**, заместитель министра бытового обслуживания населения РСФСР, — свидетельствует о том, что областной комитет партии и облисполком придают большое значение дальнейшему развитию и совершенствованию службы быта.

За последние годы в бытовом обслуживании Российской Федерации произошли серьезные перемены. Служба быта превратилась в крупную механизированную отрасль с современными предприятиями. В республике организовано более 400 об'единений службы быта, около 600 предприятий специализированы, построено около 13 тысяч домов быта и комплексных приемных пунктов для работы на селе.

В целом по министерству за два года было вложено в развитие службы быта около 300 миллионов рублей. Сейчас делается все для того, чтобы сократить разрыв между уровнем обслуживания городского и сельского населения.

В этом году предприятия министерства окажут населению услуг на два с лишним миллиарда рублей.

Работники бытового обслуживания Кемеровской области под руководством областной партийной организации за последнее время добились значительных результатов. Как известно, Кемеровская область серьезно отставала с развитием бытового обслуживания. Обком партии и облисполком разработали мероприятия, позволившие резко улучшить службу быта. На руководящие посты подобраны инициативные, энергичные работники. На местах укреплена материальная база, внедрены новые виды услуг. Все это позволило, начиная с четвертого квартала 1972 года, успешно выполнять все задания, предусмотренные планами.

Мне доставляет большое удовольствие сообщить здесь, что министерство и ЦК профсоюзов по итогам за III квартал 1973 г. присудили первое место и Красное знамя управлению службы быта Кемеровского облисполкома. Эти итоги — результат большого и напряженного труда многотысячного коллектива.

На трибуне **П. И. Мирошников**, первый секретарь Беловского горкома КПСС.

— Выпуск товаров народного потребления предприятиями города, — говорит он, — за три года пятилетки увеличился с 35 до 54 млн. рублей. Удельный вес их составляет 13 процентов от всей промышленной продукции, выпускаемой в городе.

Об'ем бытовых услуг на душу населения вырос на 34 процента. Освоено 35 новых изделий ширпотреба и 40 видов дополнительных бытовых услуг.

Заметно улучшены подготовка и воспитание кадров. В сферу производства товаров народного потребления и бытового обслуживания направляется больше молодежи, окончившей 10 классов. Только на трикотажную фабрику приходит ежегодно 350—400 выпускников.

Укреплена материально-техническая база предприятий бытового обслуживания. Им передано 2,5 тысячи квадратных метров производственных площадей, недавно введен в эксплуатацию блок специализированных предприятий, производственная площадь которого 2.600 квадратных метров.

Из девяти предприятий города, выпускающих товары для населения, восемь уже выполнили план трех лет пятилетки. Хуже обстоят дела на трикотажной фабрике. Одна из причин — текучесть кадров, потому что фабрика сдана без единого метра жилья и об'ектов соцкультбыта, предусмотренных проектом.

Горисполком передал фабрике 40 квартир, 150 мест в общежитиях, 250 мест в яслях и детских садах города, помог открыть столовую, буфеты, здравпункт; введены специальные маршруты автобусов. Сейчас здесь намечено построить три общежития на 425 мест. Два из них — пусковые этого года. Но строительство ведется медленными темпами. Мы просим руководство комбината «Кузбассшахтострой» ускорить ввод в эксплуатацию этих общежитий.

— На Ленинск-Кузнецкий камвольно-суконный комбинат, — сказала крутильщица **А. А. Невская**, — я приехала в 1971 году из города потомственных текстильщиков — Иванова. Начинали работать на временных площадках. Не было квалифицированных рабочих и специалистов, некому было обслуживать машины. Сразу же я приняла активное участие в подготовке кадров, обучила своей специальности более ста человек. Моя подруга Валя Афанасьева также обучила более ста человек. Многие из наших учеников становятся мастерами своего дела.

На комбинате создан отдел технического обучения, в нашем цехе действует школа передового опыта. В ней занимается более тридцати человек. После обучения в школе производительность труда текстильщиц повышается на 10—20 процентов.

Вместе со мной многие рабочие продолжают обучать новичков искусству ровничного дела. Это одна из наших главнейших задач, потому что комбинат быстро растет и ему требуются тысячи различных специалистов.

Испытываем большой недостаток в специалистах по наладке авторегуляторов, технологических и общезаводских машин, электрослужбы, механической службы. Пользуясь случаем, от имени коллектива прошу управление трудовых ресурсов направить к нам таких специалистов.

ПОСТОЯННАЯ ЗАБОТА ПАРТИИ

XI ПЛЕНУМ ОБКОМА КПСС

ДОКЛАДУ

Несмотря на трудности, коллектив комбината все делает, чтобы выполнить годовой план. У нас 110 ударников коммунистического труда, 250 передовиков производства, 900 комсомольцев. Все они показывают образцы добросовестного отношения к труду.

Сейчас на нашем комбинате развернулось соревнование за досрочное освоение мощностей, за расширение фронта обслуживания машин. Впереди идут коммунисты Александра Такмеева и Галина Петренко. Они уже перекрыли нормы и обслуживают в полтора—два раза больше машин, чем предусмотрено проектом. Помощник машиниста тов. Сорокин при норме 12 машин обслуживает 18. Их примеру следуют десятки текстильщиков.

Мы должны беспокоиться не только и не столько о количестве изделий, но в первую очередь о качестве выпускаемой продукции. То обстоятельство, что на пленуме обсуждается вопрос о выпуске товаров для населения, а по сути дела наши наболевшие проблемы, вселяет в нас надежду, что дела комбината пойдут в гору. Мы, текстильщики, приложим к этому все усилия.

На трибуне председатель Кемеровского горисполкома **Е. А. Залесов:**

— Промышленность города успешно справилась с планом и социалистическими обязательствами первых двух лет пятилетки. Будут выполнены обязательства и текущего года. Подсчитано, что за три года сверх государственного плана будет выпущено товаров народного потребления на 32,5 миллиона рублей.

Исполком городского Совета совместно с предприятиями ежегодно изыскивает резервы и разрабатывает предложения для увеличения выпуска товаров для народа. Отчеты руководителей предприятий заслушиваются на заседаниях исполкомов. Основное внимание мы уделяем контролю за выполнением намеченных мероприятий и принятых решений.

Мы отдаем себе отчет в том, что успехи были бы еще значительнее, если бы местные Советы оказались более требовательными. С заданиями пятилетнего плана в городе не справляются 16 предприятий. В настоящее время исполкомы Кемерова вместе с городской партийной организацией осуществляют дополнительные меры для обеспечения ежегодного прироста выпуска промышленных товаров.

Вопрос выполнения планов бытового обслуживания населения рассмотрен на сессиях всех звеньев Советов. По нашей оценке годовой план будет перевыполнен и прирост об'ема услуг составит около миллиона рублей. Особенно важно, что он будет достигнут за счет роста производительности труда при некотором сокращении численности трудящихся.

И все же уровень работы предприятий службы быта нас не может удовлетворить. За три года пятилетки мы отстали от контрольных цифр, намеченных XXIV с'ездом партии. Выход один — быстрое техническое переоснащение действующих предприятий. Главное внимание должно быть сосредоточено именно на этом направлении.

Необходимо более быстрыми темпами, чем до сих пор, заняться совершенствованием технологии. В докладе отмечалось, что на предприятиях бытового обслуживания установлено две тысячи единиц оборудования. Это недопустимо низкие темпы. Так, площади фабрики № 3 индпошива обуви в течение многих лет используются неэффективно, по старинке. Сказывается высокий удельный вес ручного труда. С этим нельзя мириться.

— За последние три года, — сказал секретарь парткома Юргинского машзавода **И. П. Проскурня,** — партийный комитет дважды на своих заседаниях рассматривал вопрос о состоянии производства товаров народного потребления и мерах по увеличению их выпуска.

Сейчас завод специализируется на производстве отопительно-варочных аппаратов и других, необходимых населению товаров. К сожалению, выпуск многих дефицитных изделий, таких как гребной винт для лодочного мотора «Вихрь», задерживается из-за отсутствия производственных площадей, оборудования и материалов.

Прирост выпуска в настоящее время обеспечивается исключительно за счет совершенствования конструкций, технологии и организации производства. Конструкторское бюро завода разработало новый отопительный аппарат Т-69. По своим качествам он значительно превосходит выпускавшуюся ранее котел-плиту КП-00. Увеличена площадь обогрева, уменьшился вес, снижена цена. Так вот, за счет улучшения технологии и организации производства стало возможным на тех же площадях изготавливать 13—14 тысяч аппаратов в год вместо 10 тысяч.

Сейчас на заводе принимаются меры для резкого увеличения выпуска товаров народного потребления. Разрабатывается технико-экономическое обоснование создания замкнутого производства отопительных аппаратов на 50 тысяч штук в год. Это — на будущее. А в настоящее время формируется встречный план на 1974 год. В частности, мы намечаем вместо запланированных 17 тысяч аппаратов выпустить 18 тысяч.

Но есть одна проблема, о которой хотелось бы сказать с этой трибуны. Наши товары, как правило, реализуются через кемеровские базы «Росхозторга» и «Роскультторга». Отопительный же аппарат, предназначенный для условий средней полосы Советского Союза, в том числе и Кемеровской области, в основном отгружается за Урал. Кемеровская база «Росхозторга», несмотря на хорошие отзывы о наших аппаратах, почему-то очень неохотно занимается их реализацией.

Слово берет **В. П. Лата,** начальник управления торговли облисполкома.

Он говорит, что ежегодный прирост товарооборота в Кузбассе в 1974 и 1975 годах составит 120—130 миллионов рублей. Торгующие организации смогут отладить работу так, чтобы справиться с этой задачей. Необходимы качественные, в большом ассортименте и количестве товары народного потребления.

В этом году 52 процента от общего об'ема товарооборота составляют изделия, вырабатываемые в области. Резко в последнее время возросло производство яиц и ранних овощей.

Но в третьем году пятилетки выполнение плана товарооборота идет очень напряженно. Происходит это потому, что недостает товаров. Положение усугубляют такие крупные предприятия, как Беловская трикотажная фабрика — нынче она недодаст продукции на сумму около 10 миллионов рублей, об'единение «Кузбассобувь» недопоставит кожаной обуви тоже на 10 миллионов рублей. Только предприятия местной промышленности недодали за 9 месяцев товаров на 2,5 миллиона рублей.

Хорошее развитие получила у нас пищевая промышленность. Но потребности по некоторым продуктам пока значительно опережают производство. Так, выпуск прохладительных напитков соответствует сейчас уровню 1966-го, а производство мороженого находится на уровне 1962 года. Несмотря на такое отставание, об'единение молочной промышленности (тов. Сачук) закрыло цехи по выпуску мороженого в Ленинске-Кузнецком и Таштаголе. В Кемерове мощность цеха — 10 тонн в сутки, а вырабатывает он всего лишь 2—3 тонны мороженого.

Другой серьезный вопрос. Предприятия очень медленно реагируют на изменение спроса населения. Давно уже в области ощущается острый недостаток в мужских сорочках, постельном и детском белье. Но вместо увеличения производства этих товаров идет его сокращение. На будущий год хлопчатобумажных мужских сорочек запланировано выпустить на 30 тысяч меньше, чем в текущем году.

Необходимо улучшить разработку и внедрение в производство новых современных моделей одежды. А у нас допускаются еще случаи, когда изделия шьются из тканей, не соответствующих моделям и размерам. Тогда и появляются товары, обреченные лежать на складах и ждать уценки.

Работники промышленности и торговли заключают сейчас договоры о содружестве для наиболее полного удовлетворения потребностей населения. Сейчас заключено 20 таких договоров. Эта форма сотрудничества, на наш взгляд, хорошо себя зарекомендовала.

— Для развития отраслей, производящих предметы народного потребления, с начала пятилетки организации Главкузбасстроя выполнили строительно-монтажных работ более чем на 88 миллионов рублей, — сказал заместитель начальника Главкузбасстроя **В. С. Урайский.** — Это почти вдвое больше, чем за соответствующий период прошлой пятилетки. Созданы новые мощности по производству шелковых и костюмных тканей, построен ряд крупных об'ектов для бытового обслуживания населения.

Показатели как будто удовлетворительные. На самом же деле пока нельзя сказать, что все у нас в этом вопросе обстоит благополучно. Сроки ввода в эксплуатацию новых об'ектов нередко нарушаются. Желает лучшего и качество строительно-монтажных работ.

Главк принимает меры по устранению имеющихся недостатков. Много внимания уделяется обеспечению строек квалифицированными кадрами. Широкое распространение получили прогрессивные формы оплаты труда, улучшается материально-техническое снабжение.

Но не все зависит от нас. Дирекции строящихся предприятий неоперативно порой решают возникающие в ходе работы вопросы. Стройки несвоевременно обеспечиваются оборудованием, специальными материалами. Например, давно прошли сроки поставки станков для вводимой мощности на Кемеровском комбинате шелковых тканей. Строители со своей задачей справились в срок: площади для монтажа станков подготовлены еще в начале года. Но нет оборудования. И по другим об'ектам, в частности по Сидоровскому животноводческому комплексу, имеются неурядицы. Получается так потому, что в планы часто включаются об'екты, по которым не решены вопросы обеспечения оборудованием, специальными материалами. Выход один: при планировании исходить из реальной обстановки.

До конца пятилетки нам предстоит ввести в эксплуатацию новые мощности на комбинате шелковых тканей, Новокузнецкой птицефабрике и на других важнейших об'ектах. Строители и монтажники сделают все, чтобы поставленные задачи успешно решить.

На трибуне председатель областного Совета профсоюзов **В. И. Ситников:**

— Производство товаров, особенно их качество, ассортимент, а также формы бытовых услуг, культура обслуживания не терпят застоя, — отметил оратор. — Заслуживает широкого распространения практика заключения прямых договоров между торгующими организациями и предприятиями, которые производят товары народного потребления. Кемеровский универмаг, например, заключил договор со швейной фабрикой «Томь». Работники универмага и фабрики совместно проанализировали, как покупатели относятся к качеству женских пальто, которые выпускает «Томь». После этого ассортимент пальто пришлось наполовину обновить. Теперь в отделе уцененных товаров универмага изделий с фабрики «Томь» нет.

Аналогичные договоры заключили в Новокузнецке универмаг и швейная фабрика «Березка». Опыт содружества перенимают коллектив швейной фабрики в Яе, трикотажной — в Белове, обувной — в Киселевске. Но это только начало большой работы.

При решении проблемы коренного улучшения бытового обслуживания населения должны внести свой вклад хозяйственники, партийные, профсоюзные организации промышленных предприятий. Взять завод «Кузбассрадио» (г. Белово), инициативу которого недавно одобрил президиум областного совета профсоюзов. Силами завода, на его же территории, было подготовлено помещение для приемного пункта по ремонту и пошиву одежды. Фабрика «Луч» организовала здесь цех по выполнению заказов на пошив женской одежды. Нынче только за два месяца было выполнено 252 заказа работниц завода. На заводе оборудован пункт мелкого ремонта обуви, предоставлено помещение под парикмахерскую. Такая форма обслуживания оказалась очень удобной для трудящихся завода.

На многих предприятиях службы быта нерационально используются производственные мощности. В об'единении «Кузнецкхимчистка» оборудование используется на 45 процентов, на фабриках индивидуального пошива и ремонта одежды — на 60 процентов. Немалый резерв.

Заслуживает изучения кадровый вопрос. Среди руководителей предприятий бытового обслуживания почти половина — практики. В то же время молодые специалисты часто на предприятиях не задерживаются. Неудовлетворительно решается вопрос с обеспечением жильем.

Следует совершенствовать организацию социалистического соревнования за увеличение производства товаров народного потребления. При подведении итогов необходимо учитывать не только количественные показатели, хотя и это важно, как качество продукции. Вероятно, настало время подумать о дополнительных мерах морального и материального поощрения коллективов, руководителей за высокие показатели в производстве товаров народного потребления.

— В нашем городе работает специальная комиссия по изысканию резервов увеличения производства товаров народного потребления, — отметил в своем выступлении первый секретарь Киселевского горкома КПСС **В. Л. Соколов.** — Создан совет директоров предприятий бытового обслуживания. В разработанных на пятилетку мероприятиях предусматривается за счет внутренних резервов довести в городе количество услуг до 300 видов.

Для работы на предприятиях бытового обслуживания направлены по путевкам комсомола около ста человек. Сейчас в этой сфере города каждый пятый — комсомолец.

Бытовые услуги на одного жителя у нас за три последних года увеличились на треть, и нынче они составят примерно 24 рубля.

Если план текущего года по бытовому обслуживанию выполняется, то по производству товаров народного потребления имеем большой долг. Возник он в основном из-за неудовлетворительной работы обувной фабрики. Вопросы улучшения работы этой фабрики рассматривались на бюро горкома партии. В коллективе молодого предприятия многое делается для укрепления трудовой и производственной дисциплины, развертывается соревнование за освоение производственных мощностей. Но без помощи Министерства легкой промышленности РСФСР не обойтись.

Фабрика нуждается в специалистах. В коллективе около 2,5 тыс. человек. А специалистов с высшим образованием — всего четыре. Большинство руководящих должностей занимают практики, не имеющие достаточного опыта, необходимых знаний. Для сферы бытового обслуживания, думается, надо начинать готовить кадры на месте, в Кузбассе. Возможно, следует создать факультет или филиал института легкой промышленности. Дело в том, что специалисты, которых к нам направляют из других областей, часто уезжают обратно. Вопрос серьезный, и его надо внимательно изучить.

К концу пятилетки бытовое обслуживание в городе планируется довести до 30 рублей на каждого жителя. Производство товаров народного потребления по сравнению с 1970 годом удвоится. На заводе «Гормаш» начато строительство специального цеха по производству товаров для народа. На заводе им. Черных разработаны 13 новых видов изделий, часть из которых будет выпускаться уже в будущем году.

ВЫСТУПЛЕНИЕ тов. А. Ф. ЕШТОКИНА

Пленум обкома обсудил очень важный и актуальный вопрос, вытекающий из требований XXIV с'езда КПСС.

«Мы хотим сделать как можно больше для улучшения жизни народа, для его счастья — и сделать по возможности скорее», — говорил тов. Л. И. Брежнев в докладе о 50-летии образования СССР. В осуществлении этой задачи важная роль принадлежит легкой и пищевой индустрии, промышленности, производящей товары культурно-бытового обихода.

В докладе приведены цифры и факты, свидетельствующие о том, что кузбассовцы вносят весомый вклад в развитие отраслей, производящих товары для народа. Возьмем начало восьмой пятилетки и конец третьего года девятой пятилетки. За эти восемь лет производственные фонды легкой промышленности увеличились с 80 до 228 миллионов, или в 2,5 раза. Если в седьмой пятилетке об'ем капитальных вложений в легкую промышленность области составил 7,7 миллиона рублей, в восьмой — 57,7 миллиона рублей, то за 2 года и 10 месяцев текущей пятилетки — 115 млн. рублей.

За 3 года девятой пятилетки будет произведено товаров народного потребления на 3,5 млрд. рублей, в то время как за три года прошлой пятилетки — на 2,3 миллиарда рублей. Производство продукции легкой промышленности за этот период возросло в 2 раза. Введен в эксплуатацию ряд новых крупных предприятий.

В результате происходят серьезные изменения в структуре народного хозяйства нашей области. Сегодня 38 процентов предприятий области производят товары широкого спроса. Появился новый отряд рабочих: текстильщики, обувщики, ткачи и т. п.

В области проведена немалая работа и по совершенствованию бытового обслуживания населения. Об'ем бытовых услуг за годы текущей пятилетки увеличился по сравнению с соответствующим периодом восьмой пятилетки на 77 процентов.

Все это — результат усиления организаторской и массово-политической работы областной партийной организации по повышению творческой активности и инициативы трудящихся в решении проблем, связанных с ростом производства товаров народного потребления и улучшением бытового обслуживания населения.

Вместе с тем мы еще недостаточно направляем усилия партийных, советских, хозяйственных, профсоюзных и комсомольских органов и организаций на изыскание и более полное использование резервов для увеличения выпуска потребительских товаров, не приняли всех мер к неуклонному выполнению требований XXIV с'езда партии и декабрьского (1972 г.) Пленума ЦК КПСС о необходимости серьезного изменения самого подхода к решению вопросов развития легкой промышленности, производства товаров народного потребления, усиления заботы о более полном удовлетворении запросов населения.

Что же необходимо сделать, чтобы безусловно выполнить Директивы XXIV с'езда партии и задания девятой пятилетки?

Во-первых, необходимо улучшить использование основных производственных фондов и мощностей. Основные фонды в последние годы у нас резко растут. А в использовании их допускаются серьезные недостатки. Например, на Беловской трикотажной фабрике мощности освоены на 35 процентов, Киселевской обувной фабрике — на 62 процента. Медленно набирают темпы комбинаты шелковых тканей в Кемерове и камвольно-суконный в Ленинске-Кузнецком.

Товары массового спроса в области выпускают 119 промышленных предприятий. Бюро обкома партии в сентябре 1971 года рассмотрело и утвердило планы увеличения производства товаров массового спроса на конец пятилетки до 135 млн. рублей против 68,3 млн. рублей в 1970 году, т. е. почти в два раза больше. Однако не все предприятия успешно реализуют эти задания.

Систематически не выполняют государственный план по производству товаров массового спроса об'единение «Сельхозтехника» (т. Романов), управление лесного хозяйства (т. Калинин), трест «Птицепром» (т. Потапов), а на кемеровских заводах «Химмаш» и коксохимическом выпуск этих товаров вообще не организован.

Вторым, не менее важным резервом является сокращение сроков строительства и реконструкции действующих предприятий и цехов легкой и пищевой промышленности, внедрение новейшей техники и технологии. Продолжительность строительства сейчас во многих случаях превышает нормативную, что снижает эффективность накоплений, уменьшает отдачу капитальных вложений.

Качество строительства отдельных об'ектов очень низкое. Это, прежде всего, относится к Беловской трикотажной фабрике, Ленинск-Кузнецкому камвольно-суконному комбинату, Прокопьевскому фарфоровому заводу и некоторым другим.

Тут необходимо делать выводы и исправлять допущенные недостатки. Тем более, что задачи впереди большие. Главкузбасстрою (т. Звездов) надо ввести на предприятиях легкой промышленности много важных об'ектов. Кемеровскому, Прокопьевскому, Ленинск-Кузнецкому горкомам партии предстоит провести большую работу по мобилизации коллективов строителей и предприятий-заказчиков на выполнение планов, организацию социалистического соревнования за ускорение строительства и досрочный ввод об'ектов в действие.

Под постоянным контролем партийных комитетов должна находиться деятельность предприятий, осуществляющих строительство хозяйственным способом.

Третьей важнейшей проблемой является улучшение качества и ассортимента товаров широкого потребления. Эту задачу многие наши предприятия решают неудовлетворительно. В области пока мало производится товаров народного потребления со Знаком качества. Новые предприятия оснащены современной техникой, однако выпускают продукцию упрощенного ассортимента. Большим тормозом тут является низкий уровень производственной и технологической дисциплины на многих предприятиях.

Следующая проблема, которая не может не беспокоить нас, это проблема кадров. Насыщенность инженерно-техническими работниками на предприятиях легкой и пищевой промышленности в 5—6 раз ниже, чем в отраслях тяжелой индустрии. Велика текучесть кадров.

Необходимо внимательнее относиться к подбору и расстановке кадров на новых предприятиях, больше заботиться о создании им необходимых жилищно-бытовых условий. Надо побеспокоиться о том, чтобы в этом году было введено не менее 40 тысяч квадратных метров жилья, в том числе благоустроенных общежитий на 15 тысяч квадратных метров, улучшить работу транспорта, столовых, буфетов и других служб быта.

Государственным планом до конца текущей пятилетки предусмотрены большие задания по производству потребительских товаров. В 1975 году в области будет производиться такой продукции примерно на 1,5 млрд. рублей. В том числе по легкой промышленности — на 500 млн. рублей, по пищевым отраслям — на 788 миллионов рублей и по товарам культурно-бытового и хозяйственного обихода — на 180 млн. рублей. Должны быть осуществлены крупные меры по дальнейшему укреплению производственной базы отраслей, выпускающих товары народного потребления.

Далее тов. А. Ф. Ештокин остановился на некоторых аспектах бытового обслуживания населения. Он отметил, что темпы развития бытового обслуживания в области значительно отстают от Директив с'езда. За 2 года и 10 месяцев недодано услуг к плану на 5,3 млн. рублей.

Плохо обстоит дело с обслуживанием сельского населения.

Не все хозяйственные руководители с должным вниманием относятся к вопросам бытового обслуживания рабочих и служащих. Оратор критикует директора Кузнецкого металлургического комбината т. Салова, начальника Главкузбасстроя т. Звездова, начальников комбинатов «Южкузбассуголь» — т. Евсеева, «Прокопьевскуголь» — т. Ивашкевича, «Кузбассуголь» — т. Романова, где не выполняются планы по об'ему бытовых услуг, в то время как, например, комбинат «Кемеровоуголь» (т. Резников) систематически перевыполняет этот план.

В городах Анжеро-Судженске, Мариинске, Ижморском, Чебулинском и некоторых других районах не уделяют службам быта должного внимания. В облисполкоме, во всех местных Советах должны быть рассмотрены конкретные меры, обеспечивающие расширение сети и улучшение культуры бытового обслуживания населения. Более активное влияние на решение этих вопросов должны оказать профсоюзные и комсомольские организации.

Далее тов. Ештокин говорит о ходе выполнения заданий пятилетки в других отраслях народного хозяйства области. За 10 месяцев промышленной продукции реализовано сверх плана на десятки миллионов рублей, добыто угля сверх плана около трех миллионов тонн, выплавлено стали 70 тысяч тонн, произведено минеральных удобрений 88 тысяч тонн, товаров народного потребления — почти на 28 миллионов рублей. Перевыполнен своими силами об'ем строительно-монтажных работ. Успешно заканчивается 1973 год и в сельском хозяйстве.

От имени участников пленума тов. А. Ф. Ештокин поздравляет коллектив бригады Геннадия Смирнова из шахтоуправления «Юбилейное» комбината «Южкузбассуголь», которая 29 октября досрочно выполнила годовые обязательства и выдала на-гора более 1 миллиона тонн угля.

— Мы все, — говорит оратор, — с большим удовлетворением прочитали приветствие ЦК КПСС и Совета Министров СССР этой бригаде и Указы Президиума Верховного Совета СССР о награждении орденами и медалями членов бригады и присвоении Геннадию Смирнову звания Героя Социалистического Труда.

Разрешите, товарищи, от вашего имени выразить глубокую благодарность ЦК КПСС, Совету Министров СССР и Президиуму Верховного Совета СССР за теплое приветствие и высокую оценку труда шахтеров.

На шахте «Манеиха», где директором Н. Г. Кочетков, в прошлом один из рекордсменов скоростной проходки, бригада проходчиков, возглавляемая Францем Мельхиором, за 31 рабочий день прошла 1.300 метров выработок и перекрыла всесоюзный рекорд.

Трудящиеся Междуреченска завершили трехлетний план по реализации продукции.

И подобных достижений много. Все они говорят о высокой политической и трудовой активности трудящихся области.

Вместе с тем обстановка по успешному завершению текущего года складывается напряженная. В отдельных отраслях, таких как электроэнергетика, черная и цветная металлургия, пищевая промышленность, наметилось отставание. Необходимо сделать все для того, чтобы преодолеть его.

Другим важным вопросом является достижение всего прироста промышленной продукции за счет повышения производительности труда, как это записано в областных обязательствах.

И сегодня, и завтра одним из главных резервов успешного выполнения социалистических обязательств решающего, 1973 года и трех лет пятилетки в целом будет неуклонное улучшение работы отстающих предприятий.

Сосредоточивая внимание на решении текущих задач, необходимо следить за подготовкой к работе в новом году. В области, как и по всей стране, набирает силу движение—работать в 1974 году на основе напряженных встречных планов-обязательств. Бюро обкома КПСС недавно одобрило инициативу заводов Кузнецкого ферросплавного, «Карболит», «Кузбассрадио», «Сантехлит», которые первыми в области приняли встречные планы-обязательства.

Задачи впереди ответственные. Шахтерам бассейна, например, предстоит добыть угля около 131 миллиона тонн. Металлургам необходимо обеспечить прирост к уровню текущего года по чугуну на 480 тысяч тонн, по стали — на 1,9 миллиона тонн, по прокату — на 600 тысяч тонн. Химикам надо увеличить об'ем производства не менее чем на 12 процентов.

Ответственные задачи стоят перед тружениками села. Под особый контроль надо взять подготовку семян. Более интенсивно и организованно следует вести вывозку местных удобрений на поля. Надо ускорить работы по ремонту сельскохозяйственной техники.

Напряженная пора наступила в животноводстве. Необходимо усилить вывозку кормов к местам зимовки скота, повсеместно организовать кормоприготовление. Задача работников ферм состоит в том, чтобы, эффективно используя корма, добиться увеличения продуктивности скота и птицы в зимний период.

Тов. Ештокин подробно останавливается на вопросах капитального строительства, уровень ведения которого пока не отвечает сегодняшним задачам.

Не полностью осваиваются выделенные средства для угольной, химической и энергетической промышленности, для сельского хозяйства. Не выдерживаются сроки выполнения заданий на Новокемеровском химкомбинате и Осинниковской ЦОФ, заводе химического волокна, Кемеровской ГРЭС и Сидоровском свинокомплексе, Мысковской и Трудармейской птицефабриках.

Предстоит выполнить значительные об'емы работ на строительстве шахты «Распадская» и безусловно обеспечить ввод первой ее очереди, сделать все для выполнения взятых обязательств на строительстве второго конверторного цеха Западно-Сибирского металлургического завода.

Неудовлетворительно строится жилье, особенно в Анжеро-Судженске, Ленинске-Кузнецком, Прокопьевске, Новокузнецке, Мариинске, Кемеровском и Юргинском районах.

Сложившаяся в настоящее время обстановка в капитальном строительстве требует от руководителей строительных и монтажных организаций, от горкомов и райкомов КПСС, партийных комитетов строек и предприятий самого пристального внимания, активного вмешательства и оказания необходимой помощи строителям. При этом не должны быть забыты вопросы создания достаточного задела на 1974 год.

Оратор говорит о задачах, стоящих перед коммунистами области. В областной партийной организации проходят отчетно-выборные собрания, идет подготовка к районным и городским партийным конференциям.

Необходимо с максимальной эффективностью использовать эту важнейшую организационно - политическую кампанию для дальнейшего повышения боеспособности каждой партийной организации, мобилизации коммунистов, всех трудящихся на изыскание дополнительных резервов для улучшения всей хозяйственной деятельности, на безусловное выполнение государственных планов и обязательств 1973 года и в целом заданий девятой пятилетки.

Надо направить усилия партийных организаций на неукоснительное соблюдение партийной, государственной и трудовой дисциплины, повышение ответственности кадров за исполнение директив партии и правительства.

В заключение тов. Ештокин говорит:

— Кузбассовцы, как и все советские люди, ознаменовали 56-ю годовщину Великого Октября новыми достижениями в осуществлении исторических решений XXIV с'езда КПСС. Горячо и единодушно одобряют и поддерживают они внутреннюю и внешнюю политику партии, деятельность ленинского ЦК и его Политбюро, последовательно претворяющих в жизнь принятую с'ездом Программу мира. Рабочие, колхозники, интеллигенция с удовлетворением и вдохновением восприняли речь тов. Л. И. Брежнева на Всемирном конгрессе миролюбивых сил, в которой дан глубокий анализ современной международной обстановки, раскрыт и обоснован конструктивный подход нашей партии и государства к проблемам мира, безопасности и сотрудничества, показана гигантская работа нашей страны на благо мира и безопасности народов.

Позвольте мне от вашего имени заверить ЦК КПСС, что коммунисты, труженики нашей области сделают все, чтобы обеспечить безусловное выполнение Директив XXIV с'езда КПСС по дальнейшему под'ему материального и культурного уровня народа на основе высоких темпов развития социалистического производства, повышения его эффективности, научно-технического прогресса и роста производительности труда.

ОКНО В МИР

НАРОД ИНДИИ ПРИВЕТСТВУЕТ ВИЗИТ Л. И. БРЕЖНЕВА

ДЕЛИ. (ТАСС). Ведущие деятели правящей партии Индийский национальный конгресс, Компартии Индии, представители массовых общественных организаций, парламентарии, рабочие, служащие, студенты собрались в одном из крупнейших залов индийской столицы «Витхал бхай патель» на массовый митинг, посвященный предстоящему визиту в Индию Генерального секретаря ЦК КПСС Л. И. Брежнева.

Митинг открыл министр нефтехимической промышленности Индии Д. К. Баруа. «От всей души, — говорит он, — мы приветствуем визит в нашу страну выдающегося политического и государственного деятеля Советского Союза Леонида Ильича Брежнева! Мы примем Л. И. Брежнева не только как выдающегося руководителя великой страны, но и как пламенного борца за мир, сотрудничество и разрядку напряженности на земном шаре».

Выступивший затем член рабочего комитета Индийского национального конгресса, член парламента В. Рави подчеркнул, что народы Индии и СССР соединены узами прочной дружбы и сотрудничества.

Секретарь Делийской организации Компартии Индии П. С. Гупта от имени индийских коммунистов сказал: от всего сердца приветствуем визит в нашу страну Генерального секретаря ЦК КПСС Л. И. Брежнева, верного и испытанного друга индийского народа. Этот визит отвечает чаяниям не только наших двух народов, но и народов всех стран Азии.

ДЕЛИ. В Индии создан общенациональный комитет по организации встречи Генерального секретаря ЦК КПСС Л. И. Брежнева, который посетит эту страну с официальным дружеским визитом по приглашению премьер-министра Индиры Ганди.

Возглавил комитет председатель правящей партии Индийский национальный конгресс Ш. Д. Шарма.

В состав комитета вошли представители различных политических партий, профсоюзных, молодежных, женских организаций страны, в том числе председатель Национального совета Коммунистической партии Индии Ш. А. Данге, генеральный секретарь Национального совета КПИ Р. Рао, главные министры штатов, другие видные общественные и политические деятели.

ПРЕБЫВАНИЕ И. Т. НОВИКОВА В МНР

УЛАН-БАТОР. (ТАСС). Находящийся в МНР заместитель Председателя Совета Министров СССР И. Т. Новиков посетил Эрдэнэтийн-Обо (Булганский аймак). Здесь на базе медномолибденового месторождения строится горнообогатительный комбинат и город Эрдэнэт.

Вместе с И. Т. Новиковым были член Политбюро ЦК МНРП, первый заместитель Председателя Совета Министров МНР Д. Майдар и другие официальные лица.

Гости ознакомились с ходом строительных работ, встретились с руководителями Булганского аймака.

НЕДЕЛЯ КИНО — ВЫДАЮЩЕЕСЯ СОБЫТИЕ

БУЭНОС-АЙРЕС. (ТАСС). Здесь идет неделя советского кино. Зрители Буэнос-Айреса познакомятся с фильмами «Бег» Александра Алова и Владимира Наумова, «Солярис» Андрея Тарковского, «Руслан и Людмила» Александра Птушко, «Укрощение огня» Данилы Храбровицкого и другими кинолентами, а также произведениями классика советского киноискусства Сергея Эйзенштейна.

МЕЖДУНАРОДНОЕ ОБОЗРЕНИЕ

ДРУЖБА И СОТРУДНИЧЕСТВО УГЛУБЛЯЮТСЯ

Новый большой вклад в развитие советско-югославских отношений внесли встречи и беседы Генерального секретаря ЦК КПСС Л. И. Брежнева с президентом СФРЮ, председателем СКЮ И. Броз Тито, находившимся в нашей стране с 12 по 15 ноября по приглашению ЦК КПСС с дружественным визитом. В основе сотрудничества двух стран лежит традиционная дружба их народов, особенно ярко проявившаяся в войне против гитлеровских захватчиков, общность их социального строя, сходство в подходе к важнейшим международным проблемам.

Советско-югославские отношения охватывают самые различные области жизни. В последние годы расширились связи между двумя партиями, профсоюзами, другими общественными организациями. Советский Союз оказывает техническое содействие Югославии в строительстве ряда крупных промышленных об'ектов. Наша страна покупает много югославских товаров, в том числе суда, цветные металлы, электротехнические изделия, товары широкого потребления. В текущем году товарооборот между двумя странами составит 750 млн. долларов, то есть увеличится на 15 проц. по сравнению с прошлым годом.

Выступая на обеде в честь И. Броз Тито, Л. И. Брежнев сказал: «Советско-югославские отношения развиваются успешно, и я хотел бы подчеркнуть, что мы видим хорошие перспективы дальнейшего углубления сотрудничества братских народов Советского Союза и Югославии».

Большое внимание было уделено актуальным международным проблемам, ибо, как показали события в мире, согласованная политика социалистических стран была и остается главным двигателем разрядки напряженности. Обе стороны подчеркнули, что одна из важнейших задач в настоящее время состоит в том, чтобы потушить очаг войны на Ближнем Востоке и ликвидировать последствия израильской агрессии.

Дружественный визит И. Броз Тито в Советский Союз, состоявшийся широкий и плодотворный обмен мнениями, несомненно, будут содействовать дальнейшему укреплению дружбы и сотрудничества между КПСС и СКЮ, СССР и СФРЮ в интересах народов Советского Союза и Югославии, на благо социализма и мира.

БЛИЖНИЙ ВОСТОК: ПЕРВЫЕ ШАГИ К МИРУ

На Ближнем Востоке началось осуществление мероприятий, связанных с выполнением недавних решений Совета Безопасности ООН. В соответствии с протоколом, подписанным 11 ноября представителями Египта и Израиля, израильские войска передали контрольные пункты на дороге Каир—Суэц чрезвычайным силам ООН. Одновременно египетская и израильская стороны приступили к обмену военнопленными. На Ближний Восток прибыло уже более двух тысяч военнослужащих чрезвычайных сил ООН, которые начали осуществлять контроль за прекращением огня.

Все эти меры с одобрением встречены широкой международной общественностью, однако это лишь первые практические шаги по претворению в жизнь решений Совета Безопасности, направленных на политическое урегулирование ближневосточного кризиса. Оно должно включать вывод израильских войск со всех оккупированных ими в 1967 году арабских территорий.

Вызывает озабоченность позиция правящих кругов Тель-Авива, которые чинят всевозможные помехи и тормозят осуществление этих решений. Так, затягивая выполнение условий протокола, подписанного им 11 ноября, Израиль отказывается отвести свои войска на позиции, занимавшиеся ими 22 октября. Свой отказ тель-авивские руководители пытаются оправдать вздорными утверждениями о том, будто эти позиции — «нечто надуманное, нереальное и призрачное».

Вскрывая подоплеку израильской тактики помех и проволочек, парижская «Юманите» указывает, что Тель-Авив «был вынужден согласиться на перемирие, которого он не хотел». Действительно, усиливающаяся изоляция Израиля на международной арене, возросшая боеспособность и крепнущая солидарность арабских стран, использование ими нефти как средства давления на государства, поддерживающие Израиль, наконец, солидарные акции братских социалистических стран в поддержку арабов — все эти факторы помешали Тель-Авиву открыто игнорировать последние решения Совета Безопасности.

ЭНЕРГЕТИЧЕСКИЙ КРИЗИС

В крупнейших странах капиталистического мира неуклонно нарастает «энергетический голод». Сообщения о мерах по экономии горючего и электроэнергии поступают из США, Англии, Бельгии, Греции и других стран Запада.

Главная причина нынешнего энергетического кризиса связана с решением арабских стран — производителей нефти полностью прекратить поставки «черного золота» государствам, поддерживающим агрессивную политику Израиля. В результате США и Голландия полностью лишились ближневосточной нефти. Однако острую нехватку топлива испытывают и другие западные страны, так как на Ближнем Востоке осуществляется общее сокращение производства нефти, причем возрастающими темпами. По решению Организации арабских стран — экспортеров нефти в декабре запланировано снижение ее добычи на 25 процентов по сравнению с сентябрем, а в дальнейшем на 5 процентов в каждый последующий месяц до тех пор, пока Израиль не освободит захваченные им территории.

Энергетический кризис обостряется и другими немаловажными факторами. Во-первых, резервы, которыми располагают крупнейшие монополии Запада, сейчас значительно меньше, чем в 1956 и 1967 годах, когда арабские страны предпринимали аналогичные меры, правда, в значительно меньших масштабах. В те годы предложение на мировом рынке нефти превышало спрос. Сегодня же картина прямо противоположная.

Словом, нынешний энергетический кризис на Западе порожден сложным комплексом проблем. Для того, чтобы выйти из этого кризиса, отдельных, временных мер недостаточно. Все говорит о том, что крупнейшим капиталистическим государствам придется во многом пересматривать свою политику в самых различных областях, отказываться от привычных способов и методов — хотят они этого или не хотят. Жизнь заставит.

ИТАЛИЯ: СЕРЬЕЗНАЯ УГРОЗА

В Италии раскрыт новый заговор реакции, стремящейся свергнуть республиканский строй в стране и вернуть ее ко временам фашистской диктатуры.

Аресты, произведенные в городе Падуя, где находился центр заговорщиков, позволили обнаружить большое количество оружия, а также планы физического уничтожения руководителей коммунистической, социалистической и других прогрессивных партий и организаций, захвата государственных учреждений, радиостанций, банков и т. д.

Весть о раскрытии заговора серьезно взволновала общественность Италии, которая с тревогой указывает на растущую активизацию неофашистских сил в стране. Число членов «Итальянского социального движения» (ИСД), слегка замаскированной партии фашистов, достигло почти 400 тысяч человек. Эта партия является организатором тайных заговоров, кровопролитных провокаций. Только в Милане, индустриальном сердце Италии, неофашисты совершили за последние четыре года более 300 покушений, в результате которых убито 30 человек и несколько сот человек ранено.

Раскрытие нового заговора лишний раз говорит о том, что внутриполитическая обстановка в Италии является серьезной. Демократическая общественность требует принятия решительных мер против сил, которые ведут подкоп под республиканский строй, родившийся в годы антифашистского движения Сопротивления.

Д. ДЫМОВ,
В. СЕРОВ,
В. ГОНЧАРОВ.
(ТАСС).

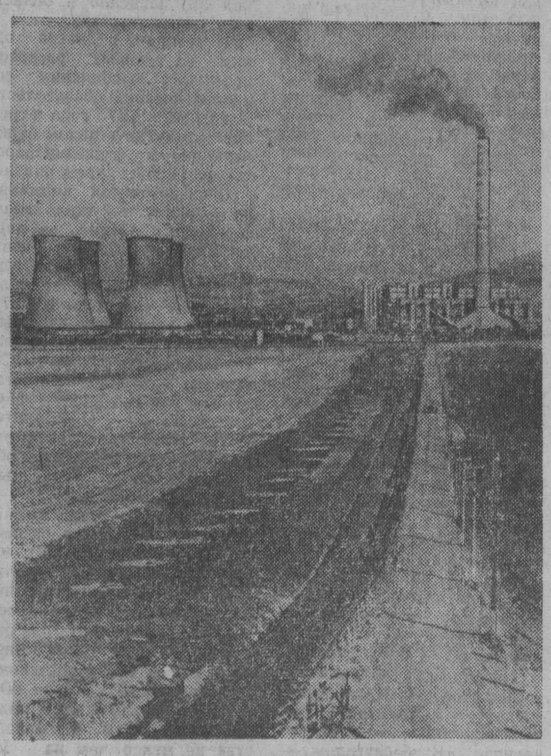

Со всех концов Чехословакии поступают сообщения о новых трудовых успехах производственных коллективов республики. Большое количество сверхпланового угля дали горняки Северочешского угольного бассейна. Такие результаты стали возможны благодаря широкому развитию социалистического соревнования.

НА СНИМКЕ: на электростанцию Почерады поступает сверхплановый уголь, добытый коллективом новой шахты в Тржисколупи (Северная Чехия).

Фото ЧТК—ТАСС.

● ДНЕВНИК ИСКУССТВ

ЛЮБИТЕЛЯМ МУЗЫКИ

До конца ноября любители музыки — кемеровчане смогут побывать на нескольких интересных концертах.

Вот уже больше 15 лет М. Рыба — солист столичной филармонии. Сильный, проникновенно звучащий бас М. Рыбы слышали в большинстве городов нашей страны. Его тонкому вокальному мастерству аплодировали во многих зарубежных странах. Артист давно пользуется репутацией исполнителя большой творческой инициативы. Вот и сейчас он выступит с необычайно интересной программой. Все первое отделение певец отдает канцонам и мадригалам — своеобразным песенным формам, сложившимся в Италии в эпоху Возрождения. А во втором отделении М. Рыба будет исполнять арии из ораторий и кантат, песни и серенады немецких композиторов XVII и XVIII веков — Генделя, Баха, Моцарта и Бетховена.

Фортепьянный дуэт Галины Ганкиной и Тамары Самойлович знаком кемеровчанам. Выпускницы Ленинградской консерватории, а теперь уже ее доценты, по своему артистическому темпераменту, а самое главное — по своему пониманию музыки и по отношению к ней — необыкновенно близки друг к другу.

Запоминающейся будет встреча с лауреатом Международного и Всесоюзного конкурсов Государственным Волжским народным хором. Слава об этом ярком и самобытном коллективе разнеслась и по нашей стране, и за ее рубежами. Последние 11 лет хором руководит талантливый хормейстер и композитор, заслуженный артист РСФСР М. Д. Чумаков. Ему удалось дальше развить замечательные творческие традиции коллектива. Теперь в хоре около 100 певцов, танцоров и музыкантов.

Ю. МАТВЕЕВ.
г. Кемерово.

● НА КЛУБНОЙ СЦЕНЕ

ОБ ЭТОМ НЕ ЗАБУДЕШЬ!

Призывный напев трубы. Затем на белом фоне сцены мы видим силуэт женщины с распростертыми руками. Она медленно опускается на колени, и раздается пронзительный крик. В нем боль и отчаяние, горе и мучительная встреча со смертью. Под барабанную дробь возникают кадры кинохроники Великой Отечественной войны, документальные фотографии тех, кто отдал свою жизнь за Родину. Так открывался тематический вечер, который проводил на днях во Дворце культуры имени 50-летия Октября Кемеровский областной комитет защиты мира.

Да, у дороги от Гжатска на Витебск лежит твой ровесник, который «для комбата — солдат, для поэта — витязь, а для матери — сын». Ведущего сменяет хор, потом группа чтецов будет говорить, обращаясь к каждому в зале, о юности, которая «за станцией дальней промелькнула теплушкой военных годин». Поэтическая страница и пламенный монолог, публицистическая песня и документальные кадры, участник событий и очевидец — все в этом клубном спектакле было объединено мыслью: есть одно великое правое дело, которое волнует сейчас народы, — активная борьба за мир.

По-особому воспринималось выступление участника Великой Отечественной войны полковника в отставке Н. Ф. Махова. И эмоционально звучали со сцены слова поэта: «О, страна ветеранов! Она у обочин, у военных, цветами заштопанных дыр, расписалась руками путейских рабочих по кирпичику: мир, мы за мир, миру-мир!».

Авторы и постановщики агитационного тематического сценария С. Ройтберг и О. Марков сумели создать спектакль злободневного политического звучания. Особой остроты он достигал в эпизодах, посвященных событиям в Чили, выливался в яркую манифестацию единства с прогрессивными силами Чили, ведущими борьбу с военной хунтой. Зал и сцена скандируют: «Мы с тобой, Чили!» Алеют транспаранты: «Сальвадор Альенде в наших сердцах!», «Свободу Луису Корвалану!», «Долой хунту!»

На сцене — представитель Кемеровского областного комитета защиты мира Э. И. Черноброд. Она рассказывает о Всемирном конгрессе миролюбивых сил, который недавно прошел в Москве, о речи Генерального секретаря ЦК КПСС Л. И. Брежнева на конгрессе. И снова чувствуешь, как слово, мысль, звучащие на сцене, адресуются каждому, потому что «довольно пуль, снарядов и напалма, пускай не пахнет порохом трава».

...Взволнованный сижу я в зале Дворца культуры и вижу: равнодушных нет. Моя профессия — одна из самых мирных и боевых — музыка. Я вспоминаю свое детство — и об этом не забудешь! — когда упоительный стрекот кузнечиков в теплой южной ночи долго воспринимался как свист пуль, когда забывалось о пении птиц, а зрительная память снова и снова возвращала к дням прошедшей войны, окутавшей землю и солнце дымом пожарищ...

Есть ли большее счастье, чем видеть цветение жизни, слышать мирную сводку о мирных делах! За это счастье надо бороться, о нем хочется говорить. Именно эти чувства пробуждал яркий агитационный спектакль, который был вызван мобилизующим, боевым и требовательным словом: «Помни!».

Н. ЛУГАНСКИЙ,
член Союза композиторов СССР.
г. Кемерово.

ТУРИСТСКИМИ МАРШРУТАМИ

Путешествие за границу... Многие кузбассовцы мечтают совершить увлекательную поездку, скажем, в Европу или Африку, Америку или Азию. И эта мечта часто сбывается.

Более четырех тысяч кузбассовцев побывали нынче в Венгрии и Чехословакии, в Польше и ГДР, в Румынии и Югославии. Около двух тысяч наших туристов отдохнуло на черноморских курортах Болгарии. Группа энергетиков знакомилась с Италией, работники местной промышленности и коммунально-бытовых предприятий ездили в Финляндию, горняки — в Бельгию, Голландию и Люксембург. Интересными были путешествия в Египет, на Кубу, в Марокко и Францию, круизы по Дунаю, Средиземному морю и странам Юго-Восточной Азии. На днях туристы вернулись из поездки в Канаду, США, Индию и Шри Ланка.

Как видите, география туристских маршрутов широка, и каждый из них очень интересен. В 1974 году предстоят не менее увлекательные поездки. Туристский сезон откроют 17 января горняки Прокопьевска. Их путь лежит в ГДР и ЧССР. Стоит ли подробно рассказывать о великолепных маршрутах, по которым поедут прокопчане! Это не только знакомство с искусством и культурой, бытом братских народов, это волнующие встречи и беседы с рабочими.

Не менее содержательными обещают быть путешествия с 27 января и 17 февраля туристов из Кузбасса в Польшу и ГДР.

25 января и 23 марта группы отправятся в Чехословакию. Горняки комбината «Кузбассуголь» посетят и две шахты Остраво-Карвинского угольного бассейна.

В конце января наши туристы выедут по маршруту Венгрия — Югославия, 17 февраля группа энергетиков отправится в Болгарию с посещением столицы Румынии — Бухареста.

Болгария славится своими курортами. Туристы, которые выедут в эту страну 19 марта, отдохнут во время путешествия на горном курорте «Боровец».

В марте открывается весенняя Лейпцигская ярмарка. Наши туристы, которые прибудут 7 марта в ГДР, побывают на ярмарке. Работники автотранспорта и шоссейных дорог Кузбасса с 17 марта будут путешествовать 14 дней в Польше, отдыхать в Закопане. 23 марта организуется поездка на 16 дней по туру Румыния—Венгрия.

Новый маршрут туристского сезона 1974 года — знакомство с Кубой и 20-дневный отдых на курорте Варадеро.

Утверждены интересные маршруты и в капиталистические страны. 23 января группа туристов поедет в Индию, в феврале намечается круиз в страны Юго-Восточной Азии. Металлурги и строители нашей области в марте совершат путешествия во Францию. Возобновятся поездки в Египет, Сирию и Ливан.

Н. СТАРИКОВ,
зав. отделом иностранного туризма Кемеровского облсовпрофа.
г. Кемерово.

Почти сорок команд всех факультетов Кузбасского политехнического института минувшим воскресеньем вышли на старт состязаний, посвященных открытию зимнего сезона. Они прошли по самой интересной программе лыжного спорта — эстафетам.

Мужская команда горного факультета, захватив лидерство с первого этапа, сумела первой прийти на финиш. Такого же успеха у девушек добились спортсменки сборной инженерно-экономического факультета.

Соревнования помогли определить группу сильнейших лыжников, которым предстоит защищать честь института на предстоящем первенстве города среди коллективов физкультуры.

НА СНИМКЕ: на трассе эстафеты.

Фото В. Клюева.

г. Кемерово.

Редактор
В. И. ДЕНИСКИН.

В ТЕАТРАХ, ЦИРКЕ И КИНО

Театр ОПЕРЕТТЫ.
Сегодня и завтра — МАРИЦА. Начало в 19 час. 30 мин. В спектакле заняты артисты Московского театра оперетты. В роли Марицы СВЕТЛАНА НИКИТЕНКО. В роли Тасилло засл. арт. РСФСР ВАЛЕРИЙ БАРЫКИН.

Концертный зал ФИЛАРМОНИИ.
Вокально - инструментальный ансамбль «БАГРЯНЫЕ БРИГАНТИНЫ». Начало в 19 час. 30 мин.

ЦИРК.
«МЕДВЕЖИЙ ЦИРК» под руководством ИВАНА АНИСИМОВА. В программе принимают участие мастера разнообразного жанра советского цирка. Начало представлений в 20 час. Касса работает с 11 до 20 час.

Кинотеатр «МОСКВА».
Новый цветной широкоэкранный художественный фильм производства киностудии «Мосфильм» ЧЕЛОВЕК В ШТАТСКОМ (10, 12, 14, 16, 18, 20, 21-55). СКАЗАНИЕ ПРО ИГОРЕВ ПОХОД (к сеансу в 21-55).

Зал КИНОХРОНИКИ (кинотеатр «Москва»).
Хроникальный фильм ОТЧИЗНА (11-30, 15). Художественный фильм ТРЕМБИТА (9-30, 13 — для детей; 16-30, 20, 21-50).

Кинотеатр «ЮБИЛЕЙНЫЙ».
СОВСЕМ ПРОПАЩИЙ (9-30, 14). Новый художественный фильм, производство киностудии «Мосфильм», ЧЕЛОВЕК В ШТАТСКОМ (11-30, 16, 18, 20, 22).

Кинотеатр «КОСМОС».
Новый широкоэкранный художественный фильм ШАХ КОРОЛЕВЕ БРИЛЛИАНТОВ (9, 10, 11, 12, 13, 14, 15, 16, 17, 18, 19, 20, 21, 21-50).

Кинотеатр «ПИОНЕР».
Занятия киноклубов: «ГОВОРИТ 02» (9-30). «ДЕВЧОНКИ» (15-20). Художественный фильм КОРОЛЬ МАНЕЖА (12, 13-40). ИВАН ВАСИЛЬЕВИЧ МЕНЯЕТ ПРОФЕССИЮ (17-50, 19-30, 21-10). ЗЕЛЕНЫЙ ЗМИЙ (к сеансу в 21-10).

Кинотеатр «ОКТЯБРЬ».
ВЕЛИКИЕ ГОЛОДРАНЦЫ (10, 14). ИВАН ВАСИЛЬЕВИЧ МЕНЯЕТ ПРОФЕССИЮ (12, 16, 17-50, 19-40, 21-30).

Кинотеатр «МЕТАЛЛУРГ».
Киносборник мультфильмов «ТЕРЕМ-ТЕРЕМОК» (10, 14). НЕДЕЛЯ БЕЗУМНЫХ (11-30, 16, 17-50, 19-30, 21-50).

Кинотеатр «ПРОГРЕСС».
КАПИТАН КОРДА (10, 14). МАЧЕХА (12). НЕДЕЛЯ БЕЗУМНЫХ (16, 17-40, 19-30, 21-10). ВО ИМЯ МИРА НА ЗЕМЛЕ (к сеансу в 21-10).

Кинотеатр «ЛУЧ».
ЗЕМЛЯ САННИКОВА (10, 11-40, 13-30, 15-20, 17-10, 19, 21).

Кинотеатр «КОМСОМОЛЕЦ».
ИВАН ВАСИЛЬЕВИЧ МЕНЯЕТ ПРОФЕССИЮ (15, 17, 19, 21).

ДК СТРОИТЕЛЕЙ.
ГЕРКУС МАНТАС, две серии (17, 20).

ДК ХИМКОМБИНАТА
ЗЕМЛЯ САННИКОВА (14, 16, 18, 20).

ДК КИРОВСКОГО РАЙОНА.
ЧЕЛОВЕК В ШТАТСКОМ (11, 13, 15, 17, 19, 21).

ДК ШАХТЕРОВ.
ШАХ КОРОЛЕВЕ БРИЛЛИАНТОВ (17-15, 19, 20-40).

ДК «ЗАРЯ».
ПРИВАЛОВСКИЕ МИЛЛИОНЫ, две серии (17, 20).

Клуб КОКСОХИМЗАВОДА.
ЗЕМЛЯ САННИКОВА (17 19, 21)

КЕМЕРОВСКИЙ ТЕХНОЛОГИЧЕСКИЙ ИНСТИТУТ ПИЩЕВОЙ ПРОМЫШЛЕННОСТИ ОБ'ЯВЛЯЕТ ПРИЕМ

на шестимесячные подготовительные курсы для желающих поступить в вуз в 1974 году.

Плата за весь курс обучения 24 рубля.

Начало занятий с 10 декабря 1973 г.

В г. Кемерове занятия будут проходить в школе № 84 (ул. Красноармейская, 134), в здании института (ул. Стандартная, 8) и в пос. Кедровке (шк. № 52).

В г. Кемерове запись на курсы проводится ежедневно (кроме субботы и воскресенья) с 14 до 19 часов в учебном корпусе института, в пос. Кедровке — в школе № 52.

ВНИМАНИЮ КИНОЗРИТЕЛЕЙ!
20 ноября с. г.
В КИНОТЕАТРЕ «МОСКВА»
СОСТОИТСЯ

творческая встреча с главным редактором Западно-Сибирской студии кинохроники **КЛЮЧНИКОВЫМ Юрием Михайловичем.**

Будут демонстрироваться фильмы: «СИБИРСКИЙ БАЛЕТ В ЯПОНИИ», «КИСЕЛЕВСК — ГОРОД ШАХТЕРСКИЙ», «ВСТРЕЧИ В АКАДЕМГОРОДКЕ».

Начало в 18 час. 30 мин.

ПИШИТЕ, ЗВОНИТЕ:

Адрес редакции и издательства: 650630, ГСП, г. Кемерово-99, ул. Ноградская, 3. Телефоны: редактора 6-61-54, приемной 6-69-74, заместителей редактора 6-70-82 и 6-65-74, ответственного секретаря 6-68-81, зам. ответственного секретаря 6-65-63, отделов редакции: партийной жизни 6-61-83 и 6-02-08, пропаганды 6-66-73, промышленного 6-69-44 и 95-51-02, сельского хозяйства 6-67-82 и 6-90-71, Советов депутатов 6-64-84, культуры 6-62-01, строительного 6-67-46 и 6-02-00, писем и рабселькоров 6-90-52 и 6-60-72, информации 6-62-37, 95-58-76 и 6-82-61, еженедельника «Панорама» 6-63-02, об'явлений 6-68-72, фотокорреспондентов 6-90-63, приема информации 6-88-85, общественной приемной 6-66-52, бухгалтерии 6-90-54, директора издательства 6-69-23.

ОП 04208. Типография издательства «Кузбасс».