Пролетарии всех стран, соединяйтесь!

КУЗБАСС

ОРГАН КЕМЕРОВСКОГО ОБКОМА КПСС и ОБЛАСТНОГО СОВЕТА ДЕПУТАТОВ ТРУДЯЩИХСЯ

Газета основана в январе 1922 года.

№ 235 (14041) СУББОТА, 6 ОКТЯБРЯ 1973 года.

Цена 2 коп.

ЧЕЛОВЕК СЛАВЕН ТРУДОМ

Месяц назад бюро обкома КПСС слушало отчет бригадира новокузнецкой шахты «Нагорная» Героя Социалистического Труда Егора Ивановича Дроздецкого. Прославленный мастер угледобычи, делегат XXIV с'езда партии уверенно и содержательно рассказывал, как растут люди в возглавляемом им коллективе, как они преодолевают трудности, как борются за выполнение обязательств в третьем, решающем году пятилетки. Бюро обкома одобрило опыт бригады, рекомендовало широко распространить его:

Когда спрашиваешь людей, знающих Е. И. Дроздецкого и его товарищей, что прежде всего отличает этот сплоченный коллектив, они отвечают: строжайшая дисциплина. Требовательность исходит не только от бригадира, ею проникнута вся жизнь бригады. Иногда вежливо, иногда круто — но всегда твердо здесь поправляют тех, кто идет не в ногу. И люди вовсе не тяготятся этим, а, напротив, считают за большую честь работать с Дроздецким. Они наращивают темпы угледобычи, учатся на полную мощность использовать технику, смело вносят рационализаторские предложения, тянутся к знаниям — и чувствуют большую отдачу. Их влияние распространяется на весь участок, на всю шахту. Длительное время в бригаде не знают прогулов и иных нарушений трудового распорядка. Правительственными наградами, премиями, уважением и почетом отмечена дружная и сплоченная деятельность передовых горняков.

Человек в нашей стране славен трудом. Вопрос об отношении к труду, о трудовой дисциплине имеет принципиальное значение для успешной работы всего нашего народного хозяйства. С большой силой говорил об этом, выступая с речью при вручении ордена Дружбы народов Узбекской ССР, Генеральный секретарь ЦК КПСС товарищ Л. И. Брежнев. Тепло сказав о героях борьбы за пятилетку, он отметил в то же время, что в организации четкой, слаженной работы, в обеспечении дисциплины труда сделано далеко еще не все, что возможно и необходимо. На некоторых предприятиях, в колхозах, совхозах, учреждениях дисциплина хромает, не перевелись люди, которые халатно относятся к своим прямым трудовым обязанностям. Между тем, в современном общественном производстве, оснащенном передовой техникой, роль трудовой дисциплины особенно возросла. Сама цена простоев, недобросовестности и ошибок теперь совершенно иная. **«Трудовую честь нам надо беречь,** — подчеркнул Л. И. Брежнев, — **а с тех, кто забывает о ней, нужен самый строгий спрос. Об этом должны постоянно заботиться партийные организации, советские органы, профсоюзы, комсомол».**

Борьба за прочную, сознательную социалистическую дисциплину всегда найдет массовую опору в производственных коллективах. Людей, подобных шахтеру Е. И. Дроздецкому, много на всех участках работы. Об этом, в частности, ярко свидетельствовало проходившее на днях областное собрание молодых коммунистов: выступая с его трибуны, представители молодежных коллективов говорили о своем нетерпимом отношении ко всему, что мешает трудиться по-ударному. Нет числа энтузиастам, которые любят свое дело, хорошо знают его, стремятся выполнять порученные обязанности добротно и надежно, проявляя инициативу и творческую сметливость. Их надо всемерно поощрять, создавать материальные и моральные стимулы для дальнейших успехов. В этом непременный залог успешного руководства соревнованием.

Но соревнование, будучи живым творчеством тысяч и тысяч тружеников, требует не только поощрения передовиков. Не менее важно выявлять тех, кто отстал или трудится недобросовестно. И делать это надо публично, об'являя войну прогульщикам, бракоделам, виновникам бесхозяйственности и расточительства. Ущерб, приносимый ими, весьма значителен. Подсчитано, например, что у нас, в Кузбассе, только из-за прогулов и непроизводительных простоев в первом полугодии 1973 года недодано продукции на 28 миллионов рублей.

В городах и районах области завершаются отчетно-выборные собрания в цеховых парторганизациях. В ходе большинства из них остро стоял вопрос о порядке на производстве, о необходимости четкой, слаженной работы, о задаче коммунистов — быть примером в борьбе за дисциплину. Эти проблемы волнуют горняков и металлургов, химиков и железнодорожников, хлеборобов и животноводов. Коммунисты видят в недостаточной дисциплине командиров производства и рядовых работников причины отставания большого числа предприятий, срыва строительных работ на ряде важных об'ектов, недовыполнения плана на многих животноводческих фермах. Они требуют, чтобы на каждом участке была создана обстановка высокой ответственности за судьбу планов и обязательств, указывают, что такое положение мыслимо лишь в условиях строгой дисциплины.

Огромную роль в решении этих задач всегда играл и продолжает играть трудовой коллектив. Известно на множестве примеров, что мнение коллектива, воздействие коллектива, повседневно окружающего человека, могут зачастую сделать больше, чем любые административные меры. На любом предприятии, в любом хозяйстве и организации вам назовут факты, когда благодаря настойчивости и вниманию товарищей по работе люди обретали себя, решительно исправляли поведение, отрешались от пьянства, становились примерными производственниками. Особой заботой следует окружать молодежь, которая непрерывным потоком вливается во все сферы хозяйственной деятельности. Тем, кто начинает свой трудовой путь, остро необходима поддержка со стороны старших, знакомство с традициями, дельный совет в преодолении трудностей на пути к мастерству, умное наставничество. Все это способствует становлению юношей и девушек на прочную жизненную стезю, помогает изживать пренебрежение к труду, нерадивость, стремление к легкой и беззаботной жизни — явления, которые вызывают естественную озабоченность общественности.

В борьбе за укрепление дисциплины неоценима роль народных контролеров, активистов «Комсомольского прожектора», нашей прессы, средств наглядной агитации. Их призвание — постоянно держать под воздействием критики дезорганизаторов производства, прогульщиков, бракоделов лодырей, стяжателей. Все они как огня боятся гласности, и это надо учитывать в воспитательной работе. Следует всемерно повышать роль рабочих собраний и общественных судов, добиваться, чтобы они оперативно обсуждали нарушителей трудового ритма, не оставляли без внимания ни одного из тех, кто пренебрегает интересами коллектива.

Укрепление дисциплины труда диктуется интересами нашего общества, всего нашего народа, является важным резервом увеличения общественного богатства, который не требует капитальных вложений, но может быстро дать большие, ощутимые результаты. Усилия в этом направлении встретят полное понимание и одобрение честных тружеников.

„УСПЕШНО ЗАВЕРШИМ 1973 ГОД!" — ПРИЗЫВАЮТ ПЕРЕДОВИКИ СОРЕВНОВАНИЯ

КУЗБАСС — ДОНБАСС

НА ПУТИ К МИЛЛИОНУ

Добыть в третьем, решающем году пятилетки миллион тонн угля — таково обязательство соревнующихся бригад Геннадия Смирнова из шахтоуправления «Юбилейное» комбината «Южкузбассуголь» и Владимира Мурзенко из шахтоуправления «Красный партизан» комбината «Свердловантрацит» Ворошиловградской области.

Как идут дела в соревнующихся коллективах? За минувший квартал бригада В. Мурзенко добыла 390 тысяч тонн угля; 79,5 тысячи тонн из них — сверх плана. Всего же с начала года украинские горняки добыли 892 тысячи тонн угля. Среднесуточная нагрузка на забой превышает 3.700 тонн; машинное время комбайна — 18 часов в сутки. До конца года бригада В. Мурзенко планирует добыть еще не менее двухсот тысяч тонн топлива.

Высокопроизводите л ь н о работает и бригада Г. Смирнова. С начала года с помощью комбайна К-56 МГ она выдала на-гора 801.536 тонн угля. Это на 232 тысячи тонн больше плана.

Добыть за год миллион тонн угля решила сейчас еще одна бригада украинских шахтеров. В шахтоуправлении имени 50-летия Советской Украины комбината «Донбассантрацит» ее возглавляет Анатолий Таценко. С начала года эта бригада добыла 702.628 тонн угля; более 100 тысяч тонн из них — сверх плана. Сейчас бригада А. Таценко перешла в новую 260-метровую лаву и продолжает работать успешно.

(Корр. «Кузбасса»).

ПО ВСЕМУ МЕТАЛЛУРГИЧЕСКОМУ ЦИКЛУ

Коллективы всех цехов Кузнецкого металлургического комбината имени В. И. Ленина успешно завершили девятимесячную программу по всему производственному циклу. Дополнительно к заданию выдано 37 тысяч тонн чугуна, свыше 17 тысяч тонн стали, 12 тысяч тонн проката. Ритмичная и устойчивая работа позволила добиться самого высокого в стране процента выполнения плана поставок продукции по заказам потребителей.

Сейчас тон в соревновании задают доменщики. В сентябре они выплавили более 12 тысяч тонн сверхпланового чугуна. Пример показывают бригады пятой доменной печи, где старшими горновыми работают А. А. Киселев, Н. Ф. Трунов, В. К. Жайворонок и А. Л. Решетников. У них больше всех дополнительного металла.

У мартеновцев соревнование возглавляют сталевары второй и тринадцатой печей. В сортопрокатном цехе стабильно работают бригады мастеров А. В. Грачева и В. М. Семенова.

Кузнецкие металлурги в четвертом квартале решили работать так, чтобы не только успешно завершить годовую программу, но и встретить новый год с большим заделом.

Д. ФЕДИН.

г. Новокузнецк.

ВКЛАД УГЛЕОБОГАТИТЕЛЕЙ

Коллектив обогатительной фабрики «Судженская» досрочно выполнил социалистические обязательства, взятые на третий, решающий год пятилетки. Особенно весомый вклад в трудовые успехи коллектива вносят смены Г. Н. Боева и Ю. В. Кондратьева. Они переработали сверх плана несколько тысяч тонн рядовых углей.

В. ХОМИЧ.

г. Анжеро-Судженск.

В ЗАБОЯХ — НОВИНКИ

В «Кузбассе» уже сообщалось, что на шахте имени Калинина хорошо прижился комплекс с механизированной крепью 2-КГД. Горняки довели его месячную производительность до пяти тысяч тонн угля. В августе на этом же участке был смонтирован еще один угледобывающий комплекс 2-ЖЖ с крепью 2-КГД. Бригада А. М. Шабалина за половину августа взяла комплексом 3.600 тонн угля. В сентябре добыто более семи тысяч тонн угля.

(Корр. «Кузбасса»).

г. Прокопьевск.

НЕ СНИЖАЯ ТЕМПОВ

Всего лишь в мае бригада Б. Старунова в шахтоуправлении «Капитальное» начала осваивать механизированный комплекс КМ-87ДЭ. Однако за столь короткий отрезок времени горняки в совершенстве изучили новую крепь и сейчас умело эксплуатируют ее. При суточном плане свыше тысячи тонн, из комплексно-механизированного забоя выдается в отдельные дни более 1.700 тонн угля.

Встав на ударную вахту в честь 56-й годовщины Октября, бригада Б. Старунова решила работать так же высокопроизводительно, как и в предшествующем месяце.

(Корр. «Кузбасса»).

г. Осинники.

НАЗВАНЫ ПОБЕДИТЕЛИ

Рассмотрев итоги социалистического соревнования коллективов автопредприятий и автоколонн на вывозке сельскохозяйственных продуктов за 3-ю декаду сентября 1973 года, исполком областного Совета депутатов трудящихся и президиум областного совета профессиональных союзов присудили переходящее Красное знамя облисполкома и облсовпрофа с вручением денежной премии в сумме 1.000 рублей коллективу **автоколонны автотранспортной конторы треста «Кузбассэнергострой»** (начальник т. Лифиц), работающей в Чебулинском районе и добившейся за декаду выполнения задания по перевозке грузов на 146,7 процента, обеспечившей сохранность зерна и безаварийную работу транспорта.

Переходящее Красное знамя облисполкома и облсовпрофа с вручением денежной премии в сумме 1.000 рублей присуждено также коллективу **автоколонны № 1 автохозяйства областного производственного об'единения совхозов** (начальник т. Рыбак), работающей в Кемеровском районе и добившейся за декаду выполнения задания по перевозке грузов на 165 процентов.

Отмечена хорошая работа коллективов сводной автоколонны автотранспортных предприятий транспортного управления (начальник тов. Штокало) и об'единенного автоотряда комбината «Кузбассшахтострой» (начальник т. Опалев).

ВПЕРЕДИ — АЛАРДИНЦЫ

На Осинниковском руднике подведены итоги традиционного трудового соперничества коллективов шахтоуправлений «Алардинское», «Капитальное» и шахты «Шушталепская». В соревновании убедительную победу одерживают горняки шахтоуправления «Алардинское». Они досрочно выполнили годовые обязательства, отгрузив потребителям свыше 103 тысяч тонн сверхпланового топлива.

Д. МОЛОКОВ.

г. Осинники.

ИНИЦИАТИВА ЛУЧШИХ БРИГАД

На днях в Кемеровском райкоме КПСС собрались на традиционную встречу руководители передовых животноводческих бригад. На этот раз разговор был посвящен девятимесячным итогам работы и задачам животноводов на четвертый квартал.

Бригадиры отметили, что около 200 лучших животноводов района вышли победителями во Всесоюзном социалистическом соревновании. Из них 74 человека удостоены высоких правительственных наград, а бригадиру И. С. Юферову из племсовхоза «Октябрьский» присвоено звание Героя Социалистического Труда.

Но, как говорили выступавшие на совещании мастера животноводства, допущено отставание, особенно по производству и заготовкам молока. В четвертом квартале третьего, решающего года пятилетки предстоит решить очень большие задачи.

В коллективах передовых бригад перед совещанием подсчитали имеющиеся возможности и резервы и пришли к выводу, что обязательства, принятые на этот год, можно не только выполнить, но и перевыполнить.

Бригадиры обратились к труженикам ферм с призывом объявить четвертый квартал ударным, обеспечить досрочное выполнение принятых обязательств и создать надежную основу для наращивания производства продуктов животноводства в 1974 году.

Бригадиры призвали за счет рационального использования кормов в четвертом квартале увеличить надои молока от каждой коровы на 20 — 24 процента против прошлого года и продать этой продукции на 29 процентов больше прошлогоднего.

Бригадиры призвали повысить дисциплину труда и культуру производства, работать под девизом: «Каждый час рабочего времени — повышению продуктивности животноводства!»

Бюро Кемеровского райкома поддержало инициативу коллективов передовых бригад и предложило партийным, профсоюзным, комсомольским организациям, руководителям и специалистам совхозов широко развернуть социалистическое соревнование за достижение наивысшей продуктивности животноводства в зимний период 1973—1974 годов.

П. ТИМОФЕЕВ.

Кемеровский район.

● ПРОВЕРЯЕМ ВЫПОЛНЕНИЕ ОБЯЗАТЕЛЬСТВ

ЗАГОТОВКИ ПРОДУКТОВ ЖИВОТНОВОДСТВА

По данным облстатуправления, совхозы и колхозы области на 1 октября продали государству 373.834 тонны молока — 98 процентов к девятимесячному народнохозяйственному плану; скота и птицы продано 78.439 тонн — 119 процентов; яиц — 243.484.000 штук — 112 процентов к девятимесячному народнохозяйственному плану.

По районам ход заготовок продуктов животноводства характеризуется такими данными (в первой колонке — процент выполнения девятимесячного народнохозяйственного плана заготовок молока, во второй — скота и птицы, в третьей — яиц):

Новокузнецкий	114	124	107
Яйский	109	138	66
Прокопьевский	107	109	100
Ленинск-Кузнецкий	106	133	103
Яшкинский	104	138	144
Промышленновский	102	155	99
Юргинский	100	114	109
Чебулинский	100	142	93
Беловский	96	113	121
Ижморский	94	104	105
Мариинский	92	121	73
Топкинский	90	89	109
Кемеровский	89	131	117
Крапивинский	89	106	119
Тисульский	89	119	112
Тяжинский	87	105	94

В среднем по области молока государству продано столько же, сколько было продано на эту дату в прошлом году. Новокузнецкий, Яйский, Ленинск-Кузнецкий, Прокопьевский, Промышленновский, Юргинский и Яшкинский районы по продаже молока перекрыли прошлогодний девятимесячный рубеж. Остальные районы идут все еще ниже прошлогоднего уровня. При этом наибольшее отставание от прошлогодних показателей допустили Тяжинский (9 процентов), Тисульский (8 процентов) районы.

По продаже государству скота и птицы область в целом допустила отставание от прошлогоднего уровня на 15 процентов. При этом Топкинский район продал мяса на 35 процентов, Ижморский — на 28, Юргинский — на 23, Мариинский и Тисульский — на 19 процентов меньше прошлогоднего.

Прошлогодний уровень по реализации яиц область в целом перекрыла на 9 процентов. Однако Мариинский, Ленинск-Кузнецкий, Прокопьевский, Тисульский, Топкинский, Тяжинский, Чебулинский и Яйский районы идут ниже прошлогоднего уровня. Яйский район продал яиц на 61 процент меньше, чем в 1972 году.

НА РУДНИКЕ Шерегеш хорошо известны имена руководителей буровых бригад Бориса Пахомовича Куспекова и Николая Андреевича Одинца.

Соревнуясь в честь 56-й годовщины Великого Октября, бригада Б. Куспекова взяла обязательство выполнить годовое задание к 1 ноября. На счету этого коллектива более 12 тысяч метров пробуренных скважин. Немногим меньше имеет бригада Н. Одинца.

НА СНИМКЕ: бригадиры Б. П. Куспеков и Н. А. Одинец.

Фото П. Костюкова.

пос. Шерегеш.

МЫ С ВАМИ, ЧИЛИЙСКИЕ БРАТЬЯ!

Трудящиеся Кузбасса, как и все советские люди, на митингах, проходящих в городах и районах, выражают решительный протест против контрреволюционных действий чилийской реакции.

КЕМЕРОВО

Вчера на производстве капролактам-3 собрались сотни рабочих, инженеров, техников и служащих Новокемеровского химкомбината. Заместитель секретаря парткома А. И. Зимин рассказал о кровавых событиях в Чили, о преследованиях демократов. Жизни генерального секретаря КПЧ Луиса Корвалана, сказал он, угрожает смертельная опасность.

Один за другим поднимались на трибуну ораторы: В. М. Колосов — бригадир слесарей цеха гидрирования № 1, Герой Социалистического Труда Б. И. Неверов — бригадир слесарей КИП цеха № 3 производства минеральных удобрений, Н. В. Соколов — слесарь катализаторного цеха, В. А. Шишмаков — старший аппаратчик производства капролактам-3, Н. М. Вдовин — главный инженер комбината, И. П. Гарус — мастер цеха разделения воздуха. Все они с чувством боли и возмущения говорили о варварских преступлениях чилийской военщины, чинящей расправу над сторонниками правительства Народного единства, возрождающей в стране фашизм, и требовали немедленного освобождения Луиса Корвалана и прекращения репрессий.

Участники митинга приняли резолюцию, в которой подчеркивается, что коллектив ордена Октябрьской Революции Новокемеровского химкомбината целиком и полностью поддерживает заявление ЦК КПСС по поводу событий в Чили.

ПРОМЫШЛЕННОВСКИЙ РАЙОН

Митинг солидарности с чилийскими трудящимися прошел вчера в колхозе «Ударник полей». О военном перевороте и кровавом терроре в Чили рассказал инструктор Промышленновского райкома партии Д. Т. Тимофеев.

— Мы требуем от военной хунты освободить политических заключенных. Свободу Луису Корвалану! — заявили комбайнер Д. А. Чернов, электрик М. А. Чеботарев, секретарь парткома В. И. Харитонов, главный инженер И. Д. Аристархов.

В резолюции, принятой на митинге, горячо одобряются заявления ЦК КПСС и Советского правительства, клеймятся позором преступления чилийской реакции и выражается единодушная поддержка борьбы трудящихся Чили против хунты.

СТРОКИ ИЗ ПИСЕМ

Дорогая редакция!

Просим выразить через газету нашу горячую солидарность с народом Чили. Мы клеймим позором реакцию, убившую Сальвадора Альенде, поправшую конституцию. Свободу Луису Корвалану! Свободу всем патриотам Чили!

Ю. ШИШКИН,
электрослесарь треста «Электросибмонтаж», член КПСС.

В. ЗАСУХИН,
электромонтер Новокемеровской ТЭЦ.

г. Кемерово.

●

Как бывший фронтовик, решительно осуждаю развязанный в Чили кровавый террор. Злодейское убийство президента, казнь патриотов, незаконный арест Луиса Корвалана — все это вызывает гнев и возмущение.

К. ГРОМОВ,
инвалид войны.

г. Белово.

●

Уважаемая редакция!

До глубины души потрясен расправами чилийских «горилл» над честными людьми. Топор палача занесен и над Луисом Корваланом, генеральным секретарем КПЧ. Мы требуем остановить руку убийц!

Н. УГОЛЬНИКОВ,
бывший танкист, член КПСС.

●

Народная мудрость гласит: кто посеял ветер, тот пожнет бурю. Чилийская военщина рано или поздно ответит за свои злодеяния. Рабочий класс Чили скажет свое последнее слово. Сальвадор Альенде вечно будет жить в сердцах людей. Патриотов не сломить! А на долю убийц остается презрение и проклятие. Они лишь на время оттягивают свою кончину.

А. КАЛЕНТЬЕВ,
геолог.

г. Междуреченск.

●

Мне пришлось сражаться с гитлеровскими оккупантами, видеть ужасы Майданека. Когда бойцы ворвались туда — нашим глазам открылась фабрика смерти. Трупы, орудия пыток, крематорий... В курганах, позже раскопанных, лежали крест-накрест по 500—600 красноармейцев. Тела солдат мы бережно переносили в братские могилы. А на краю стояли бойцы, поляки, у многих катились слезы.

Так разве можно забыть все это? Можно ли оставаться равнодушным к происходящему в Чили, где пришли к власти тоже фашисты, только в другой оболочке? И они тоже чинят расправу над лучшими сынами и дочерьми чилийского народа, превратив стадионы, университеты в места пыток.

Хочу выразить глубокое возмущение действиями реакции в Чили.

А. КРАВЧЕНКО.

г. Ленинск-Кузнецкий.

● ПАРТИЙНАЯ ЖИЗНЬ

КОММУНИСТ В УЧЕБНОМ ЗАВЕДЕНИИ

Начался новый учебный год в школах, техникумах, училищах нашей области. Учителя, преподаватели приступают к делу с новыми мыслями и заботами о том, как лучше выполнить завет В. И. Ленина — сделать школу орудием воспитания человеческой личности.

Благодаря усилиям партийных, советских органов, хозяйственных организаций в области создана такая сеть учебных заведений, которая позволяет дать всей молодежи среднее образование. «Основы законодательства СССР и союзных республик по народному образованию», принятые VI сессией Верховного Совета СССР, определили главную задачу учебных заведений — готовить высокообразованных, всесторонне развитых активных строителей коммунистического общества, воспитанных на идеях марксизма-ленинизма.

В выполнении этих задач большая роль принадлежит партийным организациям учебных заведений. Им предоставлено Уставом КПСС право контроля деятельности администрации. В их рядах — более 10 тысяч коммунистов.

Степень влияния партийной организации на работу педагогического коллектива находится в прямой зависимости от ее активности и инициативы, от того, насколько глубоко понимают коммунисты свою ответственность за состояние дел в коллективе, от их принципиальности и непримиримости к недостаткам. Недавно бюро областного комитета партии одобрило опыт организаторской работы партийной организации школы № 18 г. Ленинска-Кузнецкого, которую возглавляет Валентина Викторовна Стальмакова, по выполнению постановления ЦК КПСС и Совета Министров СССР «О завершении перехода ко всеобщему среднему образованию молодежи и дальнейшем развитии общеобразовательной школы».

В чем успех работы этой партийной организации? Прежде всего в том, что всю свою организаторскую и массово-политическую работу она подчиняет совершенствованию учебно-воспитательного процесса, повышению идейно-теоретического уровня и методического мастерства преподавателей, дальнейшему развитию общественной активности учащихся. Партийные собрания, которые готовятся, как правило, большой группой коммунистов, стали настоящей школой воспитания учителей.

По инициативе учителей-коммунистов с помощью комсомольцев, родителей, а также шефов — коллектива шахты им. Ярославского — постоянно укрепляется учебно-материальная база. В школе работают автокласс, столярная, слесарная, швейная мастерские, созданы хорошо оснащенные учебные кабинеты: 7 для начальных классов, 20 — по предметам. Они помогают учителю лучше управлять познавательной деятельностью учащихся.

Единство содержания и методов преподавания — вот что отличает уроки многих учителей. Тут нет погони за «новым» только потому, что оно «модно». Но здесь нет и той косности, которая нередко наблюдается на занятиях у некоторой части преподавателей школ, техникумов, училищ. Большинство преподавателей стремятся к тому, чтобы каждое занятие не только что-то прибавляло к знаниям учащихся, но и служило их всестороннему развитию, коммунистическому воспитанию. С этой целью они тщательно отбирают научный материал, умело используют ленинские работы, партийные документы, краеведческий материал. Так, при изучении ленинского плана построения социализма коммунист А. И. Макарова учила школьников работать с первоисточниками: ленинскими работами «О кооперации», «Лучше меньше, да лучше», «О нашей революции», «Странички из дневника».

Партийное бюро и дирекция школы № 18 прикладывают много усилий к тому, чтобы в организации воспитательной работы преподаватели, классные руководители опирались на деятельность комсомольской и пионерской организаций как на важнейшее звено в системе коммунистического воспитания подрастающего поколения. С этой целью проводятся семинары-практикумы для классных руководителей по методике работы с детскими общественными организациями. Партийное бюро целенаправленно обучает комитет ВЛКСМ, совет дружины и широкий актив современным формам работы, учит их умело определять основной круг вопросов, разрабатывать и проводить мероприятия, в основе которых лежит глубокое удовлетворение интересов, запросов учащихся, а также понимание ими задач, стоящих перед школой.

Партийное бюро стремится придать работе комсомольцев и пионеров идейную и общественную значимость. Комитет комсомола, совет дружины получают от партийной организации специальные задания, которые включают поход за знания, трудовые дела, техническое творчество, работу по месту жительства. Все это способствует тому, что на протяжении ряда лет в микрорайоне школы успешно осуществляется восьмилетний всеобуч, почти ликвидировано второгодничество, 96 процентов выпускников восьмых классов продолжают получать среднее образование, детские организации в смотрах и конкурсах занимают первые места.

Предоставление права контроля деятельности администрации повысило активность и инициативу многих партийных организаций учебных заведений. Целенаправленно работают, например, партийные организации школ города Кемерова — № 44 (секретарь парторганизации А. Д. Авдохина), № 8 (Р. А. Хлыстова), № 10 г. Новокузнецка (Л. Ф. Коробейникова), Мало-Салаирской Беловского района (Е. М. Паршина), Заринской Промышленновского района (З. К. Одинцова), профтехучилищ № 76 г. Гурьевска (С. П. Голованов), № 29 г. Новокузнецка (И. И. Карпов), Кемеровского пищевого техникума (А. Ф. Цаан).

Правильно используют право контроля и в Кемеровском химико-технологическом техникуме (секретарь А. И. Подсевалова). Партийная организация осуществляет контроль администрации не как ревизор, а как организатор и воспитатель коллектива. Сила партийного контроля состоит в том, что парторганизация вместе с администрацией находит и внедряет в работу все лучшее. Создана постоянная комиссия, которая осуществлет контроль. Отчеты руководителей готовятся именно ею. Цель постановки отчета — не только указать на недостатки, но и выработать меры улучшения работы. И постоянная комиссия следит за тем, как выполняются решения. По мнению директора техникума З. С. Сафиулина, правильный контроль не позволяет дирекции допускать ошибки, промахи, а в целом партийная организация становится настоящим идейным вожаком педагогического коллектива.

Секретарь партийной организации школы № 62 г. Прокопьевска Дмитрий Петрович Курапов, много лет проработавший на этом посту, считает, что подготовку для обсуждения на партийных собраниях вопросов, связанных с выполнением постановлений партии и правительства, целесообразнее вести временным комиссиям, так как в их работе могут принять участие почти все коммунисты. Это поднимает ответственность каждого, а руководитель может лучше опереться на партийную организацию как на вожака педагогического коллектива.

Но, к сожалению, нельзя сказать, что все партийные организации приняли исчерпывающие меры к выполнению решений партии и правительства, правильно используют предоставленное право контроля деятельности администрации. В Анжеро-Судженске четыре профтехучилища, в педагогических коллективах которых работает 30—40 процентов коммунистов. Но партийные организации училищ не предъявили серьезных требований к руководителям, стиль работы которых не в полной мере отвечает современным задачам. Ни одно училище не выполнило план набора учащихся, в них нет современных кабинетов, лабораторий, медленно внедряют опыт работы лучших училищ области и страны.

Слабо используют право контроля деятельности администрации, не добиваются повышения уровня работы педагогических коллективов многие партийные организации школ Ижморского, Кемеровского районов, г. Междуреченска, Прокопьевского электромашиностроительного, Кемеровского строительного техникумов.

В области много работающей молодежи, которая не получила среднего образования. Партийным организациям техникумов, вечерних школ вместе с парткомами и партбюро предприятий, строек, совхозов, колхозов необходимо определиться, как каждый юноша, каждая девушка будет получать среднее образование.

Примеров слаженной работы школ и предприятий у нас немало. Взять хотя бы Анжеро-Судженский стеклозавод, Новокузнецкий алюминиевый завод, угольный разрез им. 50-летия Октября и другие предприятия, где в контакте с педагогами создают все условия для повышения образованности молодежи. Коммунисты призваны всемерно содействовать развитию и укреплению этих связей.

Партийным организациям предстоит много сделать, чтобы каждая комсомольская и пионерская организация умело цементировала ученический коллектив, стала инструментом воспитания. Начинаются отчетно-выборные партийные собрания в учебных заведениях. На них необходимо глубоко проанализировать работу и определить пути дальнейшего выполнения постановлений ЦК КПСС и правительства, роль каждого коммуниста в жизни учебных заведений.

А. ШАБУРОВА,
заведующая отделом науки и учебных заведений обкома КПСС.

г. Кемерово.

Новости, события, факты

План трех лет — досрочно

Трехлетнюю программу добычи угля на сто дней раньше срока завершил коллектив новокузнецкой шахты «Нагорная». С начала пятилетки выдано на-гора 3,5 миллиона тонн угля. Только в этом году на сверхплановый счет записано 110 тысяч тонн топлива.

Успеху шахтеров способствовали внедрение новой горной техники, правильная ее эксплуатация, научная организация труда и производства. По сравнению с прошлым годом производительность труда на шахте возросла на 8 процентов.

Пример самоотверженного труда показывают очистные бригады Егора Дроздецкого, Александра Никитина и Рудольфа Стахеева. На лицевой счет этих бригад записано больше всех угля сверх программы трех лет.

Д. ФЕДИН.

г. Новокузнецк.

Отдых организуем сами

В книге предложений профилактория шахты «Полысаевская» есть такая запись: «Теперь нам нет необходимости ездить за тридевять земель на отдых и лечение. У нас есть своя здравница с лечебными кабинетами, с хорошо организованным бытом и отдыхом».

Желающих подкрепить свое здоровье и отдохнуть в шахтовых профилакториях все больше. В прошлом году, например, здесь прошли курс лечения 1.829 трудящихся.

На тринадцати крупных предприятиях рудника функционируют собственные туристские базы. Они сооружены в живописных местах, хорошо оборудованы и оснащены всем необходимым для проведения досуга трудящихся.

За минувшее лето на собственных туристских базах побывало около одиннадцати тысяч горняков с семьями.

С. МИКОВ,
председатель горкома профсоюза рабочих угольной промышленности.

г. Ленинск-Кузнецкий.

Новые предприятия быта

В нынешнем году служба быта области пополнилась четырьмя новыми предприятиями. Сданы в эксплуатацию Гурьевский, Ижморский и Чебулинский КБО, дом быта в селе Красном Ленинск-Кузнецкого района.

Сейчас строятся еще пять крупных объектов. Среди них — Беловский дом быта, в котором ведутся пусковые работы. Это будет второе по величине предприятие после Новокузнецкого дома быта. В двухэтажном здании из бетона и стекла разместятся цехи по ремонту и пошиву одежды и обуви, ремонту бытовой техники, фотография, химчистка, салон швейных полуфабрикатов.

Пусковым в этом году является и спецпредприятие по ремонту бытовой техники в Кемерове. Оно будет оказывать услуг населению на 1 миллион 176 тыс. рублей в год. Здесь намечается централизованный ремонт холодильников, стиральных машин, электромоторов и другой бытовой техники.

Все новые объекты оснащаются современным отечественным и импортным оборудованием.

В. МАЛЫХ.

Творчество студентов

На кафедрах Сибирского металлургического института началась подготовка к традиционному смотру-конкурсу научных работ студентов. Нынче 33 научные работы оспаривали первенство на всесоюзном конкурсе студенческих работ 1972—1973 учебного года. Несколько работ новокузнечан отмечены дипломами Министерства высшего и среднего специального образования СССР и ЦК ВЛКСМ.

Интереснее других кафедр ведет исследования кафедра горной электромеханики. Научные темы, выбранные здесь студентами, нередко становятся темами их курсовых и дипломных проектов

(Корр. «Кузбасса»).

г. Новокузнецк.

Надежда Балабанова хорошо знает швейное и трикотажное производство. На Беловской трикотажной фабрике она работает на двух вязальных машинах. На ее сверхплановом счету значительное количество ацетатного полотна.

НА СНИМКЕ: комсомолка Н. Балабанова. Фото П. Костюкова.

г. Белово.

ВЕТЕРАН ЦЕХА — ВЕТЕРАН ТРУДА

Год спустя после окончания Великой Отечественной войны семнадцатилетний паренек Виктор Исаев пришел в отдел кадров завода «Кузбассэлектромотор». Его приняли учеником токаря и направили в двадцать третий цех. Сегодня Виктор Исаев — универсал пятого разряда. Едва ли не двадцать лет его фотография висит на Доске почета цеха. Начиная с 1960 года по настоящее время Исаев ежемесячно выполняет норму на 200—250 процентов.

Есть у Исаева и ученики, которые работают сейчас в различных цехах завода, да и на других предприятиях.

В 1971 году Виктора Митрофановича за досрочное выполнение восьмой пятилетки наградили орденом Трудового Красного Знамени. Он также награжден нагрудным знаком министерства «Отличник социалистического соревнования».

Сейчас Исаев уже работает в счет 1974 года, намереваясь выполнить пятилетку за четыре года.

Ю. ФЕДОРЕНКО,
слесарь завода «Кузбассэлектромотор».

г. Кемерово.

ДОБРЫЙ СОВЕТЧИК ЧИТАТЕЛЯ

«В мире книг» — так назван только что вышедший из печати рекламный бюллетень Кемеровского облкниготорга и Кемеровского книжного издательства.

Большое место в бюллетене занимают аннотации к книгам о коммунистах нашего индустриального края — монографии «Коммунисты Кузбасса — организаторы творческого под'ема масс» и двухтомному сборнику документов «Партийные организации Кузбасса в годы Великой Отечественной войны (1941—1945 гг.)».

Читатель с интересом прочетет аннотации и к другим книгам, вышедшим в Кемерове.

В. ГАЛДАЕВ.

● ПИСЬМО ПОЗВАЛО В ДОРОГУ

НА ОТШИБЕ

«Хорошо поработали в августе рабочие четвертого цеха завода строительных материалов. При плане 7.500 кубометров щебня приготовили 7.850. Но начальник цеха А. Гунькин, закрывая наряд, выработку написал не чернилами, как положено, а карандашом. Бригадир Д. Латышев закономерно поинтересовался, почему карандашом? Гунькин ответил: если директор завода подпишет наряд, то цифру недолго будет обвести чернилами.

Директор завода Г. Гошко не подписал наряд. Вернее, он подписал, но прежде цифру 7.850 исправил на 7.200. Трудно сказать, из чего он исходил, срезая выработку на 650 кубометров.

Когда мы узнали об этом, то обратились за раз'яснением к заместителю управляющего трестом «Стройменханизация» тов. Пичугину. Он обещал разобраться в двухдневный срок и дать нам ответ. Ответа по сей день мы не получили. Обратились в завком. Там тоже молчок...».

М. КЛЕПИКОВА,
мотористка.

Это письмо пришло из села Березова. Есть там дробильно-сортировочная установка. Перерабатывается на ней гравийно-песчаная смесь. Продукция — щебенка — поступает на завод стройматериалов треста «Стройменханизация» и ряд предприятий Главкузбасстроя. Обслуживают установку 18 человек.

Беседую со старшим слесарем (он же бригадир) Д. Латышевым.

— Директор не верит, что мы смогли добиться такой выработки.

— На это есть основания?

— Нас не считают нужным информировать. Я могу только сказать, что люди заинтересованы в том, чтобы больше сделать. Оплата нам идет за кубометр готовой продукции.

Ответственность за замер щебня несет мастер М. Клепиков. Он утверждает, что в августовском замере ошибки нет. Замер велся по всем правилам.

Каково же мнение на этот счет руководителя цеха А. Гунькина?

Оно довольно любопытно.

— Эта установка не рассчитана на такую производительность, — сказал он.

Итак, мнения разделились. Рабочие, бригадир, мастер заявляют, что августовская выработка не фикция. Директор ЗСМ и начальник цеха стоят на противоположной точке зрения. И если не говорят вслух, что здесь имеет место приписка, то дают понять это иным образом.

Разберемся по порядку. Заявление Гунькина не только любопытно, но и странно. Ведь не кто иной, как Анатолий Иванович ставил в наряде (правда, карандашом) цифру 7.850. Если, по его утверждению, установка не рассчитана на такую мощность, то, значит, он подсовывал на подпись директору заведомо неверные данные.

Рабочие утверждают:

— Мощность дробилки действительно ограничена 345 кубометрами в сутки. Но это — дробилки. Песок не идет через дробилку, просеивается через грохоты. При хорошем балласте, ритмичной работе установки мы добивались выработки в 390 кубометров.

Действительно, это так. Стоит полистать журналы учета готовой продукции в цехе или в диспетчерской, и можно увидеть, что такая выработка не редкость. Не могли об этом не знать директор и начальник цеха. Если же считали, что эта цифра завышена, почему не приняли соответствующих мер? Если же признавали ее (а это так и было), значит, считали, что успех коллектива закономерен. Из этого вытекает, что августовский показатель вполне достижим.

К чему же понадобилось тогда, мягко говоря, водить коллектив за нос? Выдавать очевидное за не возможное?

Во всей этой истории А. Гунькин занял позицию стороннего человека. Впрочем, это постоянная его позиция. Он далек от интересов коллектива, не знает его нужд, забот, стремлений. К нему бесполезно обращаться за помощью, раз'яснением возникшей проблемы. В ответ рабочие слышат только грубость, незаслуженные обвинения в том, что коллектив бездельничает.

Ясно высказал свою позицию и Г. Гошко:

— Я считаю, мастер неправильно ведет учет. Я, как директор, обязан принимать меры.

Закономерно задать вопрос: какие же это меры? Устраняется не причина всех недостатков, зачеркивается напряженная работа коллектива.

Рабочие многократно требовали навести порядок с учетом. Кому же, наконец, понравится, что его труд оценивается не по всем правилам, а по наитию.

Гошко не внимал требованиям. Не доверяя бригадиру, мастеру, всему коллективу установки, Григорий Владимирович «укорачивал» ежемесячные выработки.

Когда у людей исчезала надежда, что они сумеют выполнить план, директор вдруг расщедривался. На очередной месяц снижал задание и выработку не срезал. Рабочие получали хотя и не большие, но премии.

Довольно странно, не правда ли? Заработок зависит от настроения начальства. Захотело оно — появилась возможность заработать. Не захотело — не видать ни заработка, ни премий...

— Мы потеряли веру в свои возможности, — говорит председатель цехкома И. Воронов. — Поначалу мы соревновались, какая смена больше продукции выдаст. Желание у людей было поработать как следует. Но, видим, не верят нам, выработку срезают и задумались: какая же польза от нашего соревнования? Итог нашего труда не волнует ни дирекцию, ни завком. Чувствуешь себя так, словно на отшибе живешь. Без интереса люди работают...

Непонятную позицию по отношению к березовцам занимает и заводской комитет профсоюза (председатель Е. Тишонина). В этом году в четвертом цехе не было ни одного собрания. У людей накопилась масса вопросов. Но они так и остаются невыясненными, потому что пригласить для беседы кого-то из руководителей немыслимое дело.

Надвигается зима. В столе начальника цеха лежат два предписания врача Кемеровской районной санэпидстанции Е. Ананченко. Речь в них идет о неподготовленности установки к работе в зимних условиях. Это еще одно подтверждение «заботы» дирекции о подчиненных.

Из сказанного напрашивается вывод, что дирекция ЗСМ грубо нарушает нормы трудового законодательства. Считая гравийно-песчаную установку своим подсобным хозяйством, руководители забыли, что люди, занятые там, пользуются такими же правами, что и все рабочие завода.

А. ПАРШИНЦЕВ.

Кемеровский район.

Вести из Юргинского района

ЗНАМЯ ВРУЧЕНО

Заместитель начальника управления сельского хозяйства облисполкома И. Н. Еременов в торжественной обстановке вручил колхозу имени Ульянова Красное знамя Министерства сельского хозяйства СССР и ЦК профсоюза рабочих и служащих сельского хозяйства и заготовок за победу во Всесоюзном соревновании животноводов.

За девять месяцев минувшей зимовки этот колхоз увеличил поголовье коров на 12,8 процента, свиней — на 12 процентов. Обязательство по повышению продуктивности дойного стада перевыполнено, увеличился надой молока по сравнению с зимовкой 1972—1973 года. Перевыполнены обязательства по продаже государству мяса и молока.

ПОД БУДУЩИЙ УРОЖАЙ

Первый легкий морозец ночью сковал верхний слой почвы. Но это уже не беспокоит земледельцев совхоза «Искитимский». Они обработали землю под весь яровой клин 1974 года. Поднята зябь и в колхозах «Путь Ленина», им. Кирова, им. XXI артполка. Заканчивают эту работу и другие хозяйства района.

Колхозы «Путь Ленина», «Правда», «За коммунизм» и совхоз «Арлюкский» вывезли под будущий урожай первые сотни тонн местных удобрений.

СЕЛЬХОЗМАШИНЫ — НА «ОТДЫХ»

Основные сезонные полевые работы года завершены. Пришла пора привести в порядок и поставить на хранение сельскохозяйственные машины и орудия.

В колхозах и совхозах Юргинского района эта работа еще не закончена, но можно все-таки сделать некоторые выводы. Неплохо готовят технику к хранению в совхозе «Юргинский», колхозах «Гигант», «Путь Ленина», имени Ульянова. Здесь сезонные сельхозмашины в основном разместили по четкому плану на специально оборудованных площадках. В колхозе «Гигант» нынче огородили территорию машинного двора, построили специальный пропускной пункт.

Год назад подобную работу выполнили в совхозе «Арлюкский», оборудовав две площадки для хранения техники на территории мастерской и в отделениях. Но сейчас от доброго начинания остались лишь следы: об ограждении напоминают лишь завалившиеся столбы, а территория двора захламлена. В совхозе «Прогресс» есть вроде неплохая огражденная площадка, но техника на ней хранится как попало, новые машины стоят рядом со списанными, совершенно нет планировки.

— Почти в каждом хозяйстве вскрыты факты разукомплектования сельхозмашин и механизмов, особенно сеялок, кормораздатчиков, косилок, — говорит районный инспектор госсельтехнадзора М. Г. Луценко.

Во втором отделении совхоза «Новороманский», например, брошен КИР-1,5, стоящий без колес и многих основных деталей. Там же валяются два разукомплектованных раздатчика кормов типа КТУ-10. Причем один из этих механизмов выпущен заводом всего два года назад. И никто за это пока не ответил.

В. АЛЕКСЕШНИКОВ.

СМОТР РЕЗЕРВОВ ОТРАСЛИ

ИВАНОВО. (ТАСС). Более сорока миллионов метров тканей сверх плана выпустили с начала пятилетки ивановские текстильщики. Это достигнуто в результате технического переоснащения и реконструкции предприятий. За последние годы модернизировано свыше 115 тысяч единиц оборудования, комплексно механизировано 12 предприятий, 35 цехов, десятки участков.

Опыт этой работы был в центре внимания участников закончившегося в Иванове Всероссийского семинара текстильщиков. Подводя его итоги, министр текстильной промышленности РСФСР П. К. Сизов в беседе с корреспондентом ТАСС отметил, что ивановцы из года в год наращивают выпуск продукции с минимальными затратами.

Например, вложив в реконструкцию фабрики имени рабочего Федора Зиновьева четыре миллиона рублей, они значительно увеличили производство тканей. А для строительства предприятия такой мощности потребовалось бы вдвое больше средств.

В девятой пятилетке предприятиям России предстоит увеличить выпуск тканей на 29 процентов. Этот прирост будет достигнут в основном за счет реконструкции, технического переоснащения и улучшения использования производственных мощностей. В этом году на предприятиях отрасли уже установлено более 45 тысяч единиц нового оборудования и модернизировано около 50 тысяч станков, машин и агрегатов. В цехах монтируются высокопроизводительные прядильно-крутильные машины, пневматические и гидравлические ткацкие станки.

БОЛЬШОЙ БЕТОН УСТЬ-ИЛИМА

Строители Усть-Илимской ГЭС на два месяца раньше, чем предусмотрено обязательствами, выполнили годовой план по укладке бетона в основные сооружения. В плотину и здание ГЭС его уложено 700 тысяч кубометров. К концу года коллектив стройки решил довести этот показатель до миллиона кубометров.

Бригада коммунистического труда Михаила Васильева, неоднократно выходившая победителем в соревновании, добилась рекордной производительности труда: выработка на одного человека в день составляет здесь 12—13 кубометров бетона.

Пуск первых агрегатов Усть-Илимской ГЭС намечен на конец 1974 года.

(ТАСС).

Усть-Илимск, Иркутская область.

ОКНО в МИР

В Польской Народной Республике около 3 миллиардов злотых ассигнуется на расширение Ельчанского автомобильного завода, который станет одним из крупнейших в Европе поставщиков автобусов.

НА СНИМКЕ: грузовики «Ельч» во дворе завода.

Фото ЦАФ—ТАСС.

Завтра национальный праздник ГДР—День провозглашения Германской Демократической Республики

УВЕРЕННОЙ ПОСТУПЬЮ

По величине Германская Демократическая Республика занимает девятнадцатое место в мире. Численность ее населения составляет чуть больше 17 миллионов человек. Но по объему промышленного производства республика за 24 года своего существования вышла в число десяти наиболее высокоразвитых индустриальных стран мира. Чем же объяснить стремительные темпы развития первого в истории германского государства рабочих и крестьян?

Так преодолевались трудности

Война, развязанная гитлеровским фашизмом, обернулась для немецкого народа тягчайшими последствиями — только материальный ущерб исчисляется в 200 миллиардов марок. Для восточной части Германии они оказались пагубными вдвойне — ведь именно здесь решался исход войны.

Народному немецкому государству пришлось строить новое буквально на руинах старого. Берлинская Карл-Маркс-аллея, например, была об'явлена национальной стройкой. Эта магистраль по кирпичику возводилась руками берлинцев из развалин. Идя сегодня по широкой улице, просто глазам не веришь, что из старого строительного материала можно возвести такие кварталы.

Невозможно забыть и трудности, порожденные экономической блокадой, которую с первых дней существования ГДР ей об'явил монополистический капитал. Не имея в достатке собственных сырьевых ресурсов, ГДР оказалась перед лицом серьезнейших проблем. Но молодая республика была не одинока. Советский Союз бескорыстно предоставил в ее распоряжение всю необходимую техническую и научную документацию, и в первый же день первой пятилетки, в новогодний день 1951 года, в Айзенхюттенштадте был заложен фундамент металлургического комбината «Ост». Его четыре первые домны были возведены к концу 1952 года. Комбинат стал символом дружбы социалистических стран: СССР поставил для него железную руду, ПНР — каменный уголь. Вслед за первым металлургическим гигантом возникает второй — «Вест», затем коксохимический комбинат в Лаухаммере, где впервые нашел промышленное применение отечественный способ получения кокса из бурого угля, которым страна располагает в большом количестве.

ГДР с каждым годом утверждалась как экономически независимое государство. Став членом Совета Экономической Взаимопомощи, республика могла уже рассчитывать на природные ресурсы и индустриальный потенциал, которыми располагали страны всего социалистического содружества. Из Польши шли эшелоны с каменным углем, Чехословакия поставляла кокс, Советский Союз взял на себя удовлетворение потребностей ГДР в железной руде, чугуне, цветных металлах. Эти поставки означали возрождение целых отраслей народного хозяйства. Достаточно напомнить хотя бы то, что по нефтепроводу «Дружба» в ГДР поступило свыше 50 миллионов тонн советской нефти, на базе которой возник новый промышленный центр — Шведт, город нефтяников.

С момента заключения соглашения о научно-техническом сотрудничестве между ГДР и СССР — 27 сентября 1951 года — наша страна безвозмездно передала немецким друзьям свыше 5 тысяч комплектов научно-технической документации. Подобное бескорыстное сотрудничество, которого не знает капиталистический мир, стало нормой отношений между братскими социалистическими странами.

Комплексная программа социалистической экономической интеграции, принятая в 1971 году, значительно расширила возможности сотрудничества, ознаменовала новый этап его развития. Братские страны приступили к координации перспективных народнохозяйственных планов с учетом как национальных интересов каждой из стран-участниц, так и всего содружества в целом.

Экономический и научно-технический прогресс, достигнутый ГДР на пути строительства развитого социалистического общества при братской помощи других социалистических стран, можно кратко охарактеризовать сопоставлением двух цифр: если в первый год существования республики об'ем всех капиталовложений составил 22 миллиарда марок, то в 1972 году только по об'ему выпущенной продукции она вплотную подошла к 200 миллиардам марок.

ГДР стала уважаемым торговым партнером на мировом рынке: более чем с 50 странами торговля ведется на долговременной плановой основе.

Широкое международное признание

Дипломатические отношения с Германской Демократической Республикой первым установил СССР. Это было на восьмой день после ее провозглашения. Вслед за этим ГДР признали Болгария, Польша, Чехословакия, Венгрия, Румыния и другие социалистические государства. И хотя по воле идеологов «холодной войны» страны Запада долго тщились «не замечать» ГДР, факт остается фактом: сегодня республику признали уже более 80 стран, в том числе многие капиталистические. 18 сентября 1973 года ГДР принята в ООН.

С каждым годом растут международный авторитет ГДР и та роль, которую она играет при решении важнейших проблем современности. В числе первых государств ГДР подписала Договор о нераспространении ядерного оружия. Подписи представителей ГДР стоят под Договором о запрещении испытаний ядерного оружия в трех сферах, под Договором о запрещении размещения на дне морей и океанов и в их недрах ядерного оружия и других видов оружия массового уничтожения, ГДР явилась одним из авторов международной программы исследований Балтийского моря.

Стремления ГДР, как и всех стран — участниц Варшавского Договора, направлены на разрядку международной напряженности, создание прочного мира на европейском континенте и во всем мире. Последовательный миролюбивый курс, который неуклонно проводят страны социалистического содружества, — залог дальнейшего роста авторитета ГДР.

Широкое международное признание — это также закономерный результат успехов в строительстве развитого социалистического общества, достигнутых народом Германской Демократической Республики. Эти успехи стали возможны лишь благодаря тому, что в стране, как подчеркнул первый секретарь ЦК СЕПГ Эрих Хонеккер, вся полнота власти принадлежит трудящимся.

В. ГОРОДНОВ,
И. ХУТОРНЫЙ,
соб. корр. АПН.

Берлин.

ЗАГОВОР ПЕРЕД ЗАГОВОРОМ

Прогрессивная мировая общественность, политические партии и организации, трудящиеся всего мира решительно протестуют против кровавого произвола и репрессий, обрушившихся на представителей левых партий и организаций Чили, требуют освободить политических заключенных, спасти Луиса Корвалана, над которым нависла смертельная опасность.

Наверное, будет написано немало статей, скрупулезно рассказывающих о преступлениях чилийской военной хунты. Пока хранится в тайне сам механизм подготовки заговора генералов. И, конечно, ими будет сделано все возможное, чтобы тайна эта осталась вечной.

Но к этому преступлению вело другое, гораздо более крупное по масштабам. Заговор военных был только частью, правда, последней, решающей, гораздо более широкого заговора, предшествовавшего событиям сентября.

«Переворот в Чили был неизбежен из-за экономического хаоса, в который повергло страну правительство Сальвадора Альенде». Это слова из абсолютного большинства статей буржуазных комментаторов контрреволюционного мятежа в Чили. Не знаю, принимали ли участие в самом чилийском перевороте 11 сентября силы, находящиеся за рубежами Чили. Но в заговоре по созданию кризисного положения в экономике Чили они принимали участие самое активное. Это был международный империалистический заговор, в котором главную роль играли монополии США.

Всем известны факты того, что американские монополии начали экономическую блокаду Чили сразу после прихода к власти Альенде. В марте прошлого года мне показывали пустые полки на складах запчастей для нефтяной промышленности. Пустых полок становилось с каждым днем больше и больше. Машины останавливались одна за другой. А запчасти, купленные и оплаченные правительством Чили, лежали на опечатанных складах в Нью-Йорке и в нарушение всех законов торговли не доставлялись в Чили. Можно было купить запчасти в других странах. Но для этого нужна валюта. Чилийская валюта — это медь. Американские медноруд ные компании добились искусственного снижения международных цен на медь с 70 центов за фунт до 40 центов. Пошли на убытки только для того, чтобы задушить чилийцев экономически, ибо каждый цент за фунт меди означает для экономики Чили 5 миллионов долларов. (Сейчас, после переворота, цены на медь сразу же поднялись до 90 центов за фунт).

Речь идет, таким образом, о политико-экономической диверсии против правительства Народого единства в последние месяцы перед переворотом.

Вот несколько свидетельств, которые я получил в Лиме.

Перуанский публицист Франсиско Монклоа (в беседе со мной в Лиме 22 сентября сего года):

«Не нужно быть агентом 007, чтобы разведать, кто финансировал забастовку, предшествующую перевороту. Достаточно проанализировать рынок. Черный рынок, я имею в виду. На черном рынке в Сантьяго шла спекуляция долларом. За 3—4 месяца до переворота доллар там продавался по цене, в 10 раз превосходивший официальный курс. Но когда началась забастовка транспортников, цена доллара на черном рынке резко упала. Откуда такое? Все об'ясняется весьма просто. Именно в то время в стране хранили доллары для финансирования забастовок. И спрос на них уменьшился. Иногда, как вы видите, разоблачение преступления приходит с самой неожиданной стороны».

Чилийский профсоюзный деятель (имя которого я, по понятным причинам, назвать не могу, в беседе со мной в Лиме 21 сентября сего года):

«...Урожай 1972—1973 сельскохозяйственного года был неплохим. Мы получили 1 млн. 200 тыс. тонн пшеницы — то, что планировалось. Чтобы помочь крестьянам, правительство назначило закупочную цену на пшеницу — 500 эскудо за центнер. Это на 60 проц. выше то.о, что предлагали раньше частники. Крестьяне были очень довольны. И вдруг, когда началась закупочная кампания (март—апрель—май. — *Г. Б.*), неожиданно появились частные закупщики, которые начали предлагать крестьянам по тысяче эскудо за центнер. Мы стали выяснять, что это за люди. Оказалось, лица, у которых не могло быть таких денег. Их финансировали со стороны для того, чтобы скупить пшеницу. Скупить и уничтожить — сбросить в море, сжечь, отравить, припрятать...».

Припрятать... В марте прошлого года я был свидетелем того, как министр экономики Педро Вускович приехал в один из магазинов Сантьяго, торговавший школьной формой. Он вошел. Полки были пусты. Министр попросил позвать хозяина магазина. Тот появился — лысоватый, небольшого роста.

— Где школьная форма? — не повышая голоса, устало спросил Вускович.

— Нету, — развел руками лысоватый.

— Вам вчера завезли форму.

— Продали, — стоял на своем хозяин.

— Всю?

— Почти всю.

— Покажите мне это «почти».

— Вы не имеете права! — засуетился хозяин. — Я владелец магазина, а не вы.

Вускович дождался, пока хозяин выкричится. Потом хотел было что-то сказать, но закашлялся. Наконец, произнес хрипло:

— Покажите все же.

Воцарилось молчание. Хозяин смотрел исподлобья, набычившись. Потом протянул Вусковичу ключи, а сам ушел куда-то к себе. Управляющий магазином повел Вусковича на склад во двор. Там лежали на полках в аккуратных целлофановых пакетах сотни костюмчиков для школьников и школьниц и еще столько же валялось в куче на полу.

После переворота Педро Вусковича, министра экономики правительства Народного единства, как говорят, расстреляли одним из первых...

...Я рассказал немного о заговоре перед заговором просто для того, чтобы на этом фоне правильнее читались слова об экономическом хаосе, в который «повергло Чили правительство Альенде».

Г. БОРОВИК,
специальный корреспондент АПН.

Лима.

СПАСТИ ЛУИСА КОРВАЛАНА!

ПАРИЖ. Комитет солидарности с чилийским народом, созданный по инициативе 18 французских организаций, в том числе левых партий и ведущих профсоюзных организаций, потребовал остановить руку палачей, покончить с обстановкой разнузданного террора в Чили. Комитет призвал жителей французской столицы принять массовое участие в митинге протеста, который состоится в Париже 9 октября.

Спасти жизнь Луиса Корвалана и других чилийских политических заключенных, положить конец кровавым репрессиям, развязанным путчистами, призвало всех трудящихся крупнейшее французское профсоюзное об'единение Всеобщая конфедерация труда.

ЛОНДОН. Поток телеграмм поступает на имя английского премьер-министра Хита из разных городов страны, в которых простые люди, общественные деятели, коммунисты и студенческая молодежь требуют от правительства Великобритании принять необходимые меры для спасения жизни генерального секретаря Компартии Чили Луиса Корвалана. «Убедительно прошу английское правительство немедленно вмешаться в произвол, творимый военной хунтой, и спасти жизнь Луиса Корвалана», — говорится в телеграмме генерального секретаря Компартии Великобритании Джона Голлана министру иностранных дел Дуглас-Хьюму.

КАРАКАС. Решительную борьбу за спасение жизни генерального секретаря Коммунистической партии Чили Луиса Корвалана развернули венесуэльские коммунисты. Они организуют по всей стране митинги протеста против террора фашиствующей чилийской хунты. Компартия призывает представителей всех кругов венесуэльской общественности об'единить усилия в движении солидарности с народом Чили.

БОГОТА. Исполком ЦК Компартии Колумбии обратился к колумбийскому народу с призывом потребовать отмены судилища над генеральным секретарем Коммунистической партии Чили, товарищем Луисом Корваланом и другими политическими заключенными и сохранить им жизнь.

НЬЮ-ЙОРК. Массовый митинг в защиту генерального секретаря Компартии Чили Луиса Корвалана состоялся в Балтиморе. Ораторы говорили о том, что над жизнью мужественного защитника интересов чилийского народа нависла смертельная опасность и необходимы немедленные и решительные меры, чтобы предотвратить расправу над Луисом Корваланом. «Свободу Луису Корвалану!», «Остановить фашизм в Чили!» — с этими лозунгами участники митинга прошли по улицам города.

К 200-ЛЕТИЮ КРЕСТЬЯНСКОЙ ВОЙНЫ ПОД РУКОВОДСТВОМ Е. И. ПУГАЧЕВА

ПУГАЧЕВЕЦ ПЕТР ХРИПУНОВ

Исполнилось 200 лет с начала крестьянской войны под руководством Е. И. Пугачева, крупнейшего события в истории великих сражений угнетенных с эксплуататорами.

Ни жесточайший гнет, ни расправы царизма не могли сломить волю людей труда к свободе и счастью. С одной из попыток осуществить идеи крестьянской войны в пределах бывшего Колывано-Воскресенского горного округа мы хотим познакомить наших читателей. В основу повествования положены подлинные документы, обнаруженные автором в центральных и местных архивах.

Осенью 1783 года в село Ирменское вошел человек лет сорока. Был он среднего роста, коренаст, широк в плечах. Коротко постриженная окладистая борода украшала его смуглое, обожженное солнцем и ветрами лицо. Несколько великоватый, с горбинкой нос придавал незнакомцу вид решительный и суровый.

Путник внимательно оглянулся и уверенно направился в сторону старой, покосившейся избы. Разрушенная во многих местах ограда, ветхие хозяйственные постройки — все говорило о бедности хозяев. Жил здесь со своим многочисленным семейством приписной крестьянин Федор Пургин.

На вопрос, чей он и куда держит путь, незнакомец отвечал, что зовут его Петром, сын он Евдокимов, а прозывается Хрипуновым. Путь держит на Колывано-Воскресенские заводы, где намерен жечь уголь в лесосеках. Пропитание пока добывает случайной работой у богатых крестьян.

Приход Петра Евдокимовича Хрипунова, уроженца Ялуторовской округи Верх-Суерской волости, одного из видных пугачевцев, в пределы горного округа был не случаен.

Почти десять лет бродил он по глухим уголкам Западной Сибири, спасаясь от ищеек царизма. За это время ему пришлось побывать в землянках беглых работных людей по берегам барабинских и кулундинских озер, в таежных поселках у старообрядцев, в небольших крестьянских деревеньках. Все эти годы его постоянно беспокоила одна и та же мысль: неужели дело, за которое приняли мученическую смерть Пугачев и его товарищи, безвозвратно погибло?

И вот, кажется, сама судьба вновь пошла навстречу. В воздухе запахло порохом. Жители Западной Сибири передавали друг другу известие о том, что север огромного Колывано-Воскресенского округа охвачен крестьянским волнением. Тысячи приписных наотрез отказались выполнять работы на заводской барщине. Ничего не могли поделать с бунтовщиками ни воинские команды, ни исправники и земские управители, ни чиновники судебного ведомства, ни сам правитель области генерал Б. Миллер.

Настроения приписного крестьянства были хорошо известны Петру Евдокимовичу Хрипунову. Годы скитаний, встречи с крестьянами убедили его в том, что трудящиеся пылают лютой ненавистью к своим угнетателям. Хрипунов понимал, что тот, кто рассчитывает превратить волнения крестьян в вооруженное восстание, не должен терять ни минуты. Поэтому в доме Федора Пургина он, предварительно выяснив настроения хозяина, решил рассказать о своем участии в крестьянской войне.

Затаив дыхание, слушали его собеседники. Как-то сам собой всплыл вопрос, а нельзя ли повторить то, ради чего отдал свою жизнь донской казак Е. И. Пугачев?

Каждый из собеседников хорошо понимал, что в случае неудачи придется расплачиваться жизнью. После долгих колебаний и раздумий Пургин решил отвести Хрипунова в Медведский станец, к своему другу Борцову. Здесь было окончательно принято решение попытаться поднять вооруженное восстание.

Особые надежды возлагались на группы вооруженных беглых горнорабочих, скрывающиеся около степных озер, в глухих уголках Салаирского кряжа, в лесах кузнецкой тайги, среди ущелий Горного Алтая. С отрядом в 500 человек Хрипунов надеялся захватить Змеиногорский рудник и освободить из его подземных казематов ссыльных пугачевцев. На их опыт и инициативу основательно полагались заговорщики.

Чтобы воплотить свои замыслы в жизнь, Хрипунов двинулся на юг. За годы непрерывных скитаний он прошел несколько тысяч километров. Побывал в Барнауле, Змеиногорске, в Горном Алтае, останавливался во многих деревнях и селах округа.

Хрипунов проявил себя мужественным, волевым борцом за дело народа. Где бы ни находился «разгласитель», он стремился внушить своим слушателям мысль, что «бывший император Петр III жив...». Желая придать своему сообщению большую достоверность, он подчеркивал, что сам «его видел».

Горнорабочим и приписным крестьянам Хрипунов рассказывал, что «в степи около Барнаула, верстах во ста от озер Чановских, а от озера же, называемого Карасук, к Барнаулу в 25 верстах стоит лагерем на 80 верст великая команда, при коей и государь Петр Федорович»...

О себе самом Хрипунов говорил, что был у Петра III в войске атаманом, участвовал на его стороне в ряде сражений, в одном из которых, по его словам, с правительственной стороны погибло «тысяч до двадцати...».

Хрипунов старался убедить своих слушателей в святости тех целей, за которые сражается он и его единомышленники. Когда придет сюда со своим войском народный царь Петр III, «ты холопом не будешь и все холопы будут вольными», — говорил он своим собеседникам.

«Разгласитель» страстно звал крестьян на борьбу против порабощения. Надеясь, что его призывы приобретут большую убедительность, он сулил труженикам несомненные выгоды. Как только прибудут они в команду к Петру Федоровичу, говорил он, дадут им «казацкое платье, лошадей со всей сбруей и амуницией, да жалования... в год по 100 рублей».

Однако реализовать свои широкие замыслы, поднять приписных и горнорабочих на вооруженное восстание не удалось. Под натиском царских властей, начиная с 1783 г., волнение крестьян пошло на убыль. Изменившаяся обстановка заставила «разгласителя» вносить коррективы в свою агитацию.

Осенью 1786 года Хрипунов был схвачен зажиточными крестьянами и выдан царским властям. Расследованием его «разглашений» занялась специальная комиссия. Те жалкие крохи сведений, которые царские палачи сумели вырвать у Хрипунова, заставили правительство изрядно поволноваться. Прошло более десяти лет после крестьянской войны, но страх перед новым народным восстанием был по-прежнему велик.

Царский генерал Огарев, ознакомившись с материалами следствия, с тревогой писал колыванскому губернатору: «Чтоб от злонамеренных людей в простом народе не могли быть рассеваемы пустые плевелы и чрез то не произошло бы колеблемости и беспокойства во всех вверенной Вашему Превосходительству губернии округах, особливо же в тех местах, где Хрипунов был и делал свое непристойное разглашение, приказать секретнейшую принять осторожность, тем паче, што нашлись там... дерзновенные люди, которые снова Хрипунова побуждали к разглашению и к дерзновенному похищению толь великого имени государя».

☆ ☆ ☆

Деятельность пугачевца Петра Хрипунова — один из эпизодов в истории классовой борьбы крестьян против феодального гнета. Она убедительно свидетельствует о том, что распространение в народе правды о крестьянской войне, о ее задачах, так называемое «разгласительство» было формой классовой борьбы.

Века крепостного гнета не смогли сломить волю трудящихся к борьбе. Народ многонациональной России упорно боролся со своими угнетателями. Но только рабочий класс под руководством созданной великим Лениным Коммунистической партии привел трудящихся нашей страны к свободе и счастью.

М. СОРОКИН,
доцент Кемеровского технологического института пищевой промышленности.

г. Кемерово.

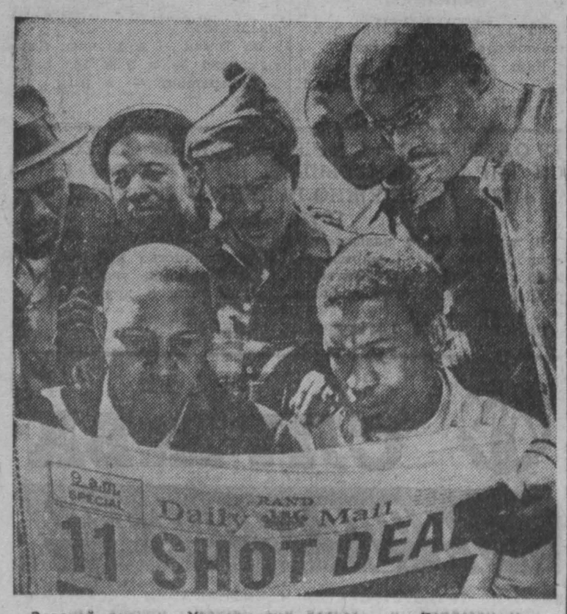

Золотой рудник «Уэстерн дип левелс» в Карлстонвилле, рядом с Иоганнесбургом. Недавно весь мир потрясла весть о расправе южноафриканских полицейских над бастующими горняками, в результате которой погибло 12 и ранено 27 человек.

НА СНИМКЕ: темнокожие жители Иоганнесбурга читают сообщение о расправе над шахтерами.

Фото Камера Пресс—ТАСС.

ОБОСНОВАННАЯ КРИТИКА

ВАШИНГТОН. (ТАСС). Представители американской общественности и многие политические деятели резко критикуют решение конгресса США ассигновать 50 миллионов долларов на деятельность пресловутых радиостанций «Свобода» и «Свободная Европа», ведущих провокационные клеветнические передачи на Советский Союз и другие социалистические страны. Выступающие с критикой указывают, что деятельность этих радиодиверсионных центров, получающих деньги из государственного бюджета США, противоречит развивающейся тенденции к разрядке международных отношений, улучшению отношений США с Советским Союзом и другими социалистическими странами.

Серьезной критике был подвергнут законопроект о финансировании этих подрывных радиостанций и в палате представителей, где 90 конгрессменов проголосовали против его принятия.

ТРЕБОВАНИЕ ИКП

РИМ. (ТАСС). Экономическое положение Италии является тяжелым, отмечается в опубликованной здесь резолюции руководства Итальянской коммунистической партии, в которой речь идет о состоянии итальянской экономики и мерах, которые коммунисты предлагают принять для развития отсталых районов. На юге Италии, подчеркивает руководство ИКП, сложилось особенно критическое положение в связи с тем, что традиционные местные проблемы — безработица, экономическая отсталость, кризис сельского хозяйства и городов — еще более обострились в результате эпидемии холеры.

Итальянская компартия выступила с требованием немедленного проведения на юге Италии ряда неотложных экономических и социальных преобразований. В резолюции отмечается, что для осуществления этих требований необходима сплоченная борьба рабочего класса, всех итальянских трудящихся.

МОСКВА. В центральной лаборатории новых видов спасательной техники при Центральном совете ОСВОД РСФСР создан оригинальный летательный аппарат для быстрой доставки спасателей к месту происшествия на воде. Аппарат представляет из себя двухместную амфибию с крылом малого удлинения.

НА СНИМКЕ (слева направо): руководитель проекта А. В. Гремяцкий, пилот-испытатель А. А. Балуев и старший инженер Е. П. Грунин обсуждают программу очередного испытательного полета.

Фотохроника ТАСС.

ПАМЯТИ ПИСАТЕЛЯ-ЗЕМЛЯКА

ВЫШНИЙ ВОЛОЧЕК, 4 октября. (Корр. ТАСС). В Калининской области продолжаются торжества, посвященные 100-летию со дня рождения писателя В. Я. Шишкова. Сегодня в Вышнем Волочке, где он провел юношеские годы, в торжественной обстановке была открыта мемориальная доска.

Она установлена на здании бывшего технического строительного училища, где в 1888—1891 годах учился В. Я. Шишков.

● НИКТО НЕ ЗАБЫТ, НИЧТО НЕ ЗАБЫТО

ОБЕЛИСКИ В ЧЕСТЬ ЗЕМЛЯКОВ

Своих героев чтят в каждом городе, в каждом поселке. Уже 12 обелисков в честь земляков, погибших в годы Великой Отечественной войны, установлено в поселках Кемеровского района. В сентябре этого года состоялось открытие нового, тринадцатого обелиска на Металлплощадке.

Замерли в строю пионеры и седые ветераны. Сдернуто покрывало. Белая пятиконечная звезда, на фоне которой — советский воин с винтовкой в руках, — приковала к себе внимание. «Воинам-землякам, павшим в боях за Родину» — написано на обелиске. Плачут матери, серьезны ребята. Более 50 семей в поселке потеряли на войне своих родных.

И памятник, и дорожка из плит, ведущая к нему, — все это сделано руками ребят сельскохозяйственного техникума под руководством военрука Владимира Захаровича Хомиченко.

Заблаговременно организовали сбор средств на установление обелиска. Были проведены трудовые субботники.

Право ухаживать за обелиском предоставляется лучшей по успеваемости группе сельскохозяйственного техникума.

Этот уголок поселка станет священным местом для каждого жителя: сюда будут приходить в день больших торжеств и праздников, в день перед уходом в армию.

Л. МИХАЙЛОВА.

Кемеровский район.

● НА ВАШУ КНИЖНУЮ ПОЛКУ

КАК СПАСАЛИ ШАХТУ...

В предисловии к этой книге — сборнику очерков «Друзья из России», вышедшему в конце прошлого года в издательстве «Советская Россия», написано: «Люди России, посланцы Страны Советов! Их словам, их достижениям, их правде рукоплещут все, кому дороги мир и справедливость. Посланцы России первыми спешат на выручку, если случится беда, и всегда готовы помочь людям и целым народам строить лучшую жизнь. И потом их долго вспоминают добром и шлют слова благодарности великой социалистической державе, с которой трудовые люди земли связывают свои лучшие надежды».

...В Монголии, на шахте «Налайха-Капитальная» вспыхнул грандиозный пожар. Отряд горноспасателей делал, кажется, все возможное, но стихия не отступала. Автор очерка «Налайха, земля далекая» Александр Лобезников пишет: «Отряд был вооружен всем, что делало его неуязвимым в борьбе с подземной стихией,—отбойные молотки, насосы, шланги, огнетушители, респираторы. Если стереть с них угольную пыль, то где-то сверкнет металлическая табличка и слова на ней — о том, что сделано это снаряжение горноспасателей в Кузбассе, Ленинске-Кузнецком».

Горноспасатели Кузбасса (их было 37), вылетевшие тогда в Монголию, целый месяц напряженно работали на шахте. Бушевавший почти четыре недели пожар горноспасатели из Ленинска-Кузнецкого умело укротили.

В. ТКАЧЕНКО.

ДРУЗЬЯ РЕБЯТ

В течение трех лет шел Всесоюзный смотр-конкурс на лучшую постановку воспитательной работы с детьми и подростками по месту жительства.

В Новокузнецке созданы по месту жительства 68 клубов и комнат, 14 детских секторов при дворцах и домах культуры, 5 клубов и городская станция юных техников, построено 210 хоккейных коробок. Популярностью пользуются клубы «Юный геолог», «Юный пожарник», «Олимпия», «Зарница».

В Кемерове основной формой работы с подростками стали спортивные клубы, в которых занимается свыше 3 тыс. подростков. По специальной программе занятия в них ведут офицеры запаса, мастера спорта, комсомольцы, демобилизованные из рядов Советской Армии. Подведены итоги Всесоюзного смотра-конкурса. Президиум ВЦСПС наградил Почетными грамотами ВЦСПС и денежными премиями коллектив Кузнецкого металлургического комбината, а также клуб «Юный летчик» кемеровского завода «Кузбассэлектомотор». Почетными грамотами ВЦСПС награждены коллектив завода «Кузбассэлектромотор», детский клуб «Мечта» домоуправления шахтоуправления «Капитальное» комбината «Южкузбассуголь», спортивный клуб «Олимпия» жилищно-эксплуатационной конторы № 17 КМК, детский клуб «Солнышко» жилищно-коммунального управления № 1 г. Междуреченска.

Л. ЛИХОДЕД.

Пятый угол

СИНИМ ОГНЕМ...

Чудо-юдо, ползущее по полю совхоза «Пермяковский», изрыгало языки пламени и сыпало искрами. Все поле сзади него полыхало огнем.

— Пропал директор совхоза тов. Абрамов! И бедного управляющего центральным отделением тов. Загорульку сожрет! — горестно воскликнули мы.

Не иначе, думали мы, к совхозной конторе ползет какой-то семиглавый змей-горыныч; пожирающий прекрасных красавиц и хитроумных руководителей.

Но, вопреки ожиданию, Абрамова не бил озноб ужаса, а Загорулько даже лукаво улыбался. Что-то тут не так... Мы протерли очки и начали внимательно всматриваться.

По полю шел, сжигая солому, не змей-горыныч, а обыкновенный трактор с привязанным сзади горящим, как факел, автомобильным баллоном.

Абрамов и Загорулько радовались, как дети. Все сожгут! Почище Мамая или еще там какого-нибудь Герострата.

Только, оказывается, рано ликовали они и гордились приоритетом. Дело в том, что вскоре вместе с соломой вспыхнула и кабина трактора. Полтрактора, конечно, сгорело. Немного обгорел тракторист. И слегка подпалило Загорульку.

Директор и управляющий задумались. Как бы это сделать, чтобы все тракторы вместе с соломой не пожечь? Решили вручную трудиться. Установили норму выработки рабочим-поджигателям: 10 гектаров каждому. А сами за качеством их работы следить отправились.

В считанные дни 50 гектаров пашни дотла выжгли. Абрамов Загорульке благодарность за усердие в устной форме выразил.

Только вот за что — непонятно. Ведь солома не только на растопку годится. Это еще и корм для скота. Добрые люди ее покупают. А Абрамов с Загорулькой деньги рабочим заплатили, чтобы спалить. И трактор сгорел. И самих чуть не обсмолило.

ЧАРОДЕЙ НА БАЗАРЕ

Новокузнецкий пенсионер Казеев лицом похож на известного артиста. Такой же моложавый и энергичный.

Впрочем, он и есть артист. Более того, по мнению только что познакомившихся с ним народных контролеров, настоящий маг и чародей. И не на сцене, а в жизни. Точнее — на базаре...

Вот, скажем, идет по базару оптовый покупатель. Надо ему минимум ведро меду. Такого базарные старожилы сразу к Казееву посылают. А у того — пасека, девять пчелосемей, омшаник. Потянуло, предположим, человека на мясной рацион — опять же к Казееву — у того кролчатник на 100 голов круглый год функционирует. А бывает, хочется людям на досуге семечек полузгать. У Казеева к их услугам 15 соток подсолнуха. 18 кулей нашелушил.

Да мало ли что потребует базарный покупатель... Смородину? У него ее 80 кустов. Малину? У него две сотки. Викторию? Пожалуйста, три сотки. Крыжовник — 25 кустов. Помидоры — полторы сотки. Больше не требуется, потому что в помидоре орс сильную конкуренцию оказывает. Само собой разумеется, что пышно растут на обширной усадьбе-плантации любителя-пчеловода и мичуринца и морковь, и лук, и капуста, и хрен, и редька...

Румяный пенсионер в эти дни заканчивает уборку. Крякая, кидает на плечо тяжелые мешки. Считает базарные деньги. И когда озябшая девочка-почтальон приносит ему на дом пенсию (120 рублей в месяц), Казеев скептически ухмыляется — дескать, тоже мне, деньги...

ЕШЬТЕ БОЧКАМИ

Не любят в первом Кемеровском горпищеторге размениваться по пустякам.

Недавно, например, в магазине № 27 селедку продавали.

Рыбаки ее с Тихого океана в Кемерово запакованной в пятикилограммовые банки присылают.

Известно, что селедки зараз много не съешь. Даже с выпивкой. А непьющему тем более. Вот почему женщины-покупательницы попросили продавщицу распечатать банку и продать им селедку — кому килограмм, а кому и того менее.

— Никаких открываний, — строго заявила заведующая отделом тов. Плахотникова. — Платите шесть восемьдесят и забирайте всю банку.

Пять женщин покупательниц просили пять килограммов селедки — по килограмму каждая. Пять продавцов и зав. отделом стояли, сложа руки, и не поддавались.

Пять покупательниц купили банку вскладчину. Попросили в другом отделе нож. Распечатали банку. И разделили у входа в магазин селедку поровну...

ПРОТОКОЛЬНЫЙ ОТДЕЛ «ПЯТОГО УГЛА»

ВЫУЧИЛИ...

В заметке «ЧЕМУ УЧИЛИ?..» 4 августа мы рассказывали о беспорядке, царящем на осинниковской шахте «Северный Кандыш».

Первым откликнулся главный винсовник недостатков главный инженер шахты тов. Шабалин. Он потребовал немедленного опровержения, поскольку считает себя вполне передовым и достойным скорее очерка, чем фельетона.

— Иначе буду жаловаться прямо в Москву, — сердито пообещал тов. Шабалин.

«Пятый угол» попросил разобраться подробней с делами на шахте управляющего трестом «Облкемеровоуголь» тов. Журавлева. На шахте проведена комплексная ревизия. Факты, указанные в заметке «Пятого угла», подтвердились полностью. Более того, подобных дополнительных фактов хватило бы еще на пару выступлений. Руководители шахты тт. Таскаев, Шабалин и Полянина за допущенную бесхозяйственность и нарушения финансовой дисциплины получили строгие административные взыскания. И сейчас наводят на предприятии должный порядок.

Редактор В. И. ДЕНИСКИН.

В ТЕАТРЕ, ЦИРКЕ И КИНО

ГОСЦИРК
Большой аттракцион «Среди хищников». МАРИЦА и заслуж. арт. РСФСР ВАЛЬТЕР ЗАПАШНЫЕ. Большая разнообразная программа. Начало представлений в 20 час. Касса работает с 11 до 20 час. 6 и 13 октября (суббота) дополнительные представления. Начало в 12 час.

Театр ДРАМЫ
ВАЛЕНТИН И ВАЛЕНТИНА. Начало в 19 час. 30 мин. 7 октября—ДИМКА-НЕВИДИМКА. Начало в 12 час.

Концертный зал ФИЛАРМОНИИ.
Поет ЛЕОНОР ГОНСАЛЕС МИНА (Колумбия). Начало в 19 час. 30 мин.

Кинотеатр «МОСКВА»
Новый индийский художественный фильм РЕШМА И ШЕРА (10, 14, 18, 21-50). Цветной широкоформатный фильм ГОНЩИКИ (12, 16, 20). БОЛЬШОЙ МАСКАРАД (к сеансу в 21-50).

Зал КИНОХРОНИКИ (кинотеатр «Москва»).
ВИЗИТЫ Л. И. БРЕЖНЕВА В ГДР И ФРГ (11-30, 15, 18-30). Художественный фильм ТРИ ТОПОЛЯ НА ПЛЮЩИХЕ (9-30, 13, 16-30, 20, 21-50).

Кинотеатр «ЮБИЛЕЙНЫЙ»
Новый художественный фильм ВОЗВРАЩЕНИЕ СКРИПКИ (10, 14). Новая широкоформатная музыкальная кинокомедия СЕСТРА МУЗЫКАНТА (12, 18, 19-50). Новый индийский художественный фильм РЕШМА И ШЕРА (16, 21-10).

Кинотеатр «КОСМОС»
Новый чехословацкий художественный фильм ЧЕРНЫЙ ВОЛК (9, 11, 12, 13, 15, 16, 17, 19, 21). Широкоэкранный художественный фильм ДОМ ДЛЯ СЕРАФИМА (10, 14, 18, 20, 21-40).

Кинотеатр «ПИОНЕР»
Новый киносборник мультфильмов КУДА ЛЕТИШЬ, ВИКТОР? (11-30, 14-20). НУ, ПОГОДИ! (10, 13-10, 15-30). КОГДА ЗАЦВЕЛ МИНДАЛЬ (17-20, 19-10, 21). ПЕРЕДВИЖНИКИ (к сеансу в 21 час).

Кинотеатр «МЕТАЛЛУРГ»
Киносборник мультфильмов (10, 14). ВСАДНИК БЕЗ ГОЛОВЫ (12, 16, 18, 20, 21-50).

Кинотеатр «ПРОГРЕСС»
ЖИЗНЬ И УДИВИТЕЛЬНЫЕ ПРИКЛЮЧЕНИЯ РОБИНЗОНА КРУЗО (10, 14, 19-40). ЗДЕСЬ НАМ ЖИТЬ (12, 16, 17-50, 21-30). КРЫЛОМ К КРЫЛУ (к сеансу в 21-30).

Кинотеатр «ЛУЧ»
ВСАДНИК БЕЗ ГОЛОВЫ (10, 11-50, 14, 16, 17-50, 19-40, 21-30).

Кинотеатр «КОМСОМОЛЕЦ»
ПЕППИ В СТРАНЕ ТАКАТУКА (15). САМОГОНЩИКИ (17, 19, 21).

ДК СТРОИТЕЛЕЙ
ТАИНСТВЕННЫЙ ОСТРОВ (14). ГОСПОДИН 420, две серии (16, 19).

ДК ХИМКОМБИНАТА
ВСАДНИК БЕЗ ГОЛОВЫ (14, 16, 18, 20).

ДК КИРОВСКОГО РАЙОНА
СЛУЧАЙНЫЙ АДРЕС (11, 13, 19, 21). РЕШМА И ШЕРА (15, 17).

ДК «ЗАРЯ»
КРАСНЫЕ ПЧЕЛЫ (13). МИХАИ ХРАБРЫЙ, две серии (15, 18).

Клуб ГРЭС
ОСТРОВ СОКРОВИЩ (14). ПРЕСТУПЛЕНИЕ ВО ИМЯ ПОРЯДКА (16, 18, 20).

Клуб ГРП РУДНИЧНОГО РАЙОНА
НУ, ПОГОДИ! (16, 18, 20).

КОНЦЕРТНЫЙ ЗАЛ ФИЛАРМОНИИ

11 ОКТЯБРЯ ГАСТРОЛИ В СССР

ВЕЧЕР ФОРТЕПЬЯННОЙ МУЗЫКИ

Дагмар ШИМАНКОВА

(Чехословацкая Социалистическая Республика).

Начало в 19 час. 30 мин.

ВНИМАНИЮ КИНОЗРИТЕЛЕЙ!

С 8 ОКТЯБРЯ В КИНОТЕАТРАХ «МОСКВА» и «ЮБИЛЕЙНЫЙ»

СМОТРИТЕ

широкоформатный цветной художественный фильм

«МАЧЕХА»

по одноименной повести М. Халфиной.
Сценарий Э. СМИРНОВА.
Постановка режиссера О. БОНДАРЕВА.
Главную роль в фильме исполняет народная артистка РСФСР Татьяна ДОРОНИНА.

ГОРОДСКАЯ КИНОДИРЕКЦИЯ.

В АКТОВОМ ЗАЛЕ КЕМЕРОВСКОГО ПЕДАГОГИЧЕСКОГО ИНСТИТУТА 7 ОКТЯБРЯ В 11 ЧАСОВ СОСТОИТСЯ ОБЩЕЕ ОРГАНИЗАЦИОННОЕ СОБРАНИЕ ГОРОДСКОЙ ШКОЛЫ ПО ИНТЕРЕСАМ УЧАЩИХСЯ.

В дальнейшем занятия факультетов будут проводиться при институтах:

педагогическом — факультеты истории СССР, археологии, русского языка и литературы, физики, химии, математики, иностранных языков;

политехническом — юный химик, радиоэлектроники;

медицинском — биологии;

институте культуры — научно-технической информации, истории и теории искусств;

технологическом институте пищевой промышленности — химической технологии пищевых продуктов;

КВВКУС — юный связист.

Кемеровский Дворец пионеров и школьников им. В. Волошиной.

КЕМЕРОВСКИЕ ОБЛАСТНЫЕ ПРОИЗВОДСТВЕННЫЕ МАСТЕРСКИЕ ВДПО

ПРИНИМАЮТ

на зарядку и ремонт углекислотные огнетушители.

Наш адрес: г. Кемерово-6, ул. Новгородская, 1, тел. 2-18-49.

ВНИМАНИЮ ГРАЖДАН!

Возобновлены рейсы теплоходов до Томска и Салтымакова.

Отправление из Кемерова ежедневно:

на Томск — в 13 час.; Салтымаково — в 8 и 14 час.; Усть-Стрелино — в 8 и 16 часов.

12 ОКТЯБРЯ В гор. ОРДЖОНИКИДЗЕ СОСТОИТСЯ ТИРАЖ ВЫИГРЫШЕЙ ПО ШЕСТОМУ ВЫПУСКУ ДЕНЕЖНО-ВЕЩЕВОЙ ЛОТЕРЕИ 1973 ГОДА

В тираже будут разыграны автомобили «Москвич-412» и «Запорожец» новой марки, большое количество мотоциклов М-66, «Урал-3», «ИЖ-Юпитер-3», холодильники, телевизоры, радиоприемники, магнитофоны, ковры, часы и другие ценные вещи.

ПРИОБРЕТАЙТЕ ЛОТЕРЕЙНЫЕ БИЛЕТЫ

ТВ

ПОНЕДЕЛЬНИК, 8 ОКТЯБРЯ

I ПРОГРАММА

19.00 Кемерово. «Технику — молодым». Документальный фильм.
19.20 Для малышей. Мультфильм.
19.30 Ответы на вопросы телезрителей по международному положению.
20.00 «Неделя». Информационная программа.
20.30 «Начало». Художественный фильм.
21.55 Спортивная передача.
22.40 На арене цирка.
23.05 Кемеровский ЦНТИ предлагает. «Методы предотвращения смерзания материалов и способы разгрузки слежавшихся и смерзшихся грунтов». Выпуск № 20, 1973 год.

ВТОРНИК, 9 ОКТЯБРЯ

I ПРОГРАММА

19.00 Кемерово. Газета нашей республики. Интервью с собственным корреспондентом газеты «Советская Россия» П. Б. Гуськовым.
19.20 Концерт Государственного квартета им. А. П. Бородина.
20.00 Новости.
20.15 «Любовь Серафима Фролова». Художественный фильм.
21.35 Пятилетка. Год решающий. Второй конверторный. Осень.
21.55 Учебная программа для заочников. Сопротивление материалов. «Основные принципы в сопротивлении материалов». Лекции 1 и 2-я.

СРЕДА, 10 ОКТЯБРЯ

I ПРОГРАММА

14.35 Москва. «Стране рапортует Рязанская область». В передаче принимает участие первый секретарь Рязанского обкома КПСС Н. С. Приезжев.
15.25 * Р. Ребан. «Первое лицо множественного числа». Телеспектакль.
17.00 Концерт народного артиста СССР Г. Отса.
17.50 Кемерово. Технико-экономический вестник. «Новые разработки научно-исследовательского института завода «Кузбассэлектромотор».
18.05 Реклама.
18.15 Новости.
18.30 * Москва. Чемпионат СССР по хоккею. «Крылья Советов» — ЦСКА. 2 и 3-й периоды (в записи).
19.40 «Любовь моя, Калмыкия!» Документальный телефильм.
20.05 «Люди на перепутье». Премьера многосерийного художественного телефильма. (ЧССР). 1-я серия.
21.15 И. Гайдн. Симфония. Исполняет камерный оркестр Московской государственной филармонии.
21.40 * «Эти разные, разные лица...». Фильмы — лауреаты 5-го Всесоюзного фестиваля телевизионных фильмов.
23.00 «Время».
23.30 * Кубок СССР по футболу. Финал. «Динамо» (Киев) — «Арарат» (Ереван). Передача с Центрального стадиона им. В. И. Ленина.

II ПРОГРАММА

18.00 Москва. «Время».
18.30 Кемерово. «Ловушка». Художественный фильм.
20.10 Из сокровищницы мировой музыки. Произведения Шопена в исполнении А. Рубинштейна.

ЧЕТВЕРГ, 11 ОКТЯБРЯ

I ПРОГРАММА

13.00 Москва. Программа передач.
13.05 * Программа мультфильмов.
13.35 Новости.
13.45 Для школьников. «Язык мой — друг мой». Ответы на вопросы 1-го тура олимпиады по русскому языку.
14.30 * Кубок СССР по футболу. Финал. «Динамо» (Киев) — «Арарат» (Ереван) 2-й тайм (в записи).
15.15 Ленинский университет миллионов. «Международная деятельность КПСС по осуществлению решений XXIV съезда партии».
15.45 * Концерт хора русской песни Центрального телевидения и Всесоюзного радио под управлением заслуженного артиста РСФСР Н. Кутузова.
16.30 Киноленты прошлых лет. «Человек из ресторана». Художественный фильм.
17.50 Кемерово. Идет подписка. Журналы ЦК КПСС.
18.00 «Будь готов!». Документальный фильм.
18.15 Наша Советская власть.
18.50 «Земли партизанской сыны». Документальный фильм.
19.05 Новости.
19.20 Москва. «Енисейские встречи». О днях советской литературы в Красноярском крае.
19.55 «Люди на перепутье». Премьера многосерийного художественного телефильма. (ЧССР). 2-я серия.
20.55 «Наука — сельскому хозяйству». Хлеб Алтая.
21.25 * Ваше мнение.
22.10 «Очевидное — невероятное».
23.00 «Время».

II ПРОГРАММА

18.00 Москва. «Время».
18.30 * По страницам «Голубого огонька».
19.20 Кемерово. «Улица младшего сына». Художественный фильм.
20.55 «Аудитория № 52301».
21.40 «Шаги в прекрасное». «Формула жизни». Документальные фильмы.

ПЯТНИЦА, 12 ОКТЯБРЯ

I ПРОГРАММА

13.30 Москва. Программа передач.
13.35 Новости.
13.40 * Программа мультфильмов.
14.00 Встреча юнкоров телестудии «Орленок» с Героем Советского Союза В. С. Гризодубовой.
15.00 Программа Кабардино-Балкарской студии телевидения.
15.50 Балет А. Адана. «Жизель». Спектакль Государственного академического Большого театра Узбекской ССР им. А. Навои.
17.50 Кемерово. «Будь готов!» — рассказ о том, как живут, учатся, помогают старшим кузбасские пионеры.
18.10 Киножурнал.
18.25 Новости.
18.40 Простые истины.
19.00 Москва. «Директор». Телеочерк.
19.30 «Люди на перепутье». Премьера многосерийного художественного телефильма, (ЧССР), 3-я серия.
20.45 «А ну-ка, девушки!».
22.00 Концерт по заявкам зрителей.
23.00 «Время».
23.30 К 50-летию литературной деятельности М. А. Шолохова. «Тихий Дон». Фрагменты из романа читает народный артист РСФСР П. Вишняков.

II ПРОГРАММА

18.00 Москва. «Время».
18.30 Творчество народов мира.
19.00 Кемерово. Для малышей. Мультфильмы.
19.20 Осторожно, огонь!
19.35 «Кино и современность». Документальный фильм.
20.40 Концерт.

СУББОТА, 13 ОКТЯБРЯ

I ПРОГРАММА

12.00 Москва. Программа передач.
12.05 Новости.
12.10 Чемпионат СССР по футболу. I лига. «Черноморец» (Одесса) — «Нистру» (Кишинев). 2-й тайм. Передача из Одессы (в записи).
13.05 * «Слово о хлебе». Мультфильм.
13.15 «Впередсмотрящие». Телеочерк о свекловоде совхоза «Аккуль» Джамбулского района Казахской ССР К. Азимовой.
13.45 Почта программы «Здоровье».
14.15 В концертном зале.
15.00 Политический обозреватель газеты «Правда» Ю. А. Жуков отвечает на вопросы телезрителей.
15.45 Эдуардо де Филиппо. «Человек и джентльмен». Спектакль Ленинградского государственного театра им. Ленсовета.
18.00 «Время».
18.30 * Любителям оперетты.
19.00 Актуальные проблемы науки и культуры. «Советские ученые в борьбе за мир».
19.30 * Чемпионат СССР по хоккею. «Динамо» (Москва) — «Торпедо» (Горький). 3-й период.
20.15 Кемерово. «Мы своим трудом богаты». Передача, посвященная Всесоюзному дню работников сельского хозяйства.
21.30 Москва. «Добро пожаловать». Приглашает концертная студия.
23.00 «Время».
23.30 Поэзия М. Карима.

ВОСКРЕСЕНЬЕ, 14 ОКТЯБРЯ

I ПРОГРАММА

11.00 Кемерово. В помощь школе. Математика. 7—10-е классы. «Логические операции».
11.30 «Жар холодных чисел». «Путешествие по стране Геометрии». Документальные фильмы.
12.00 Москва. Программа передач.
12.05 Новости.
12.10 Для школьников. «Будильник».
12.40 «Служу Советскому Союзу».
13.10 * «Клуб кинопутешествий».
14.40 «Музыкальный киоск».
15.10 Международная панорама.
15.40 «Мастера искусств — труженикам сельского хозяйства». Концерт.
16.30 «Родной дом». Премьера художественного телефильма.
18.00 «Время».
18.30 * Почта «Музыкальных встреч».
19.00 А. П. Чехов. «В номерах». Премьера телеспектакля.
20.30 Кемерово. Для малышей. Мультфильм.
20.45 «Микрофон для всех!».
22.00 Москва. Концерт.
23.00 «Время».
23.30 Чемпионат СССР по футболу. «Шахтер» (Донецк) — «Арарат» (Ереван). 2-й тайм. Передача из Донецка.

СЛУЖБА трудоустройства

БЮРО ПО ТРУДОУСТРОЙСТВУ И ИНФОРМАЦИИ НАСЕЛЕНИЯ И КЕМЕРОВСКИЙ ГОРОДСКОЙ ТРЕСТ РЕСТОРАНОВ ОБ'ЯВЛЯЮТ ПРИЕМ

на учебу в школу-ресторан по специальности повар и на индивидуально-бригадное обучение по специальностям: официант и кондитер. Срок обучения: на повара и кондитера — 1 год, на официанта — 6 мес.

Принимаются лица с образованием на повара—8—10 классов, на официанта и кондитера — 10 классов. В возрасте: на повара и кондитера — 16—22 года, на официанта — 18—25 лет.

Учащиеся получают стипендию 45—54 руб. в месяц и обеспечиваются льготным питанием. Общежития трест не имеет.

Обращаться по адресу: ул. Трудовая, 4. Бюро по трудоустройству и информации населения; несовершеннолетним — в комиссию по трудоустройству молодежи при райисполкомах.

ПИШИТЕ, ЗВОНИТЕ:

Адрес редакции и издательства: 650630, ГСП, г. Кемерово-99, ул. Ноградская, 3. Телефоны: редактора 6-61-54, приемной 6-69-74, заместителей редактора 6-70-82 и 6-65-74, ответственного секретаря 6-68-81, зам. ответственного секретаря 6-65-63, отделов редакции: партийной жизни 6-61-83 и 6-02-08, пропаганды 6-66-73, промышленного 6-69-44 и 95-51-02, сельского хозяйства 6-67-82 и 6-90-71, Советов депутатов 6-64-84, культуры 6-62-01, строительного 6-67-46 и 6-02-00, писем и рабселькоров 6-90-52 и 6-60-72, информации 6-62-37, 95-58-76 и 6-82-61, еженедельника «Панорама» 6-63-02, об'явлений 6-68-72, фотокорреспондентов 6-90-63, приема информации 6-88-85, общественной приемной 6-66-52, бухгалтерии 6-90-54, директора издательства 6-69-23.

ОП19046. Типография издательства «Кузбасс». Заказ № 235.