Пролетарии всех стран, соединяйтесь!

КУЗБАСС

ОРГАН КЕМЕРОВСКОГО ОБКОМА КПСС и ОБЛАСТНОГО СОВЕТА ДЕПУТАТОВ ТРУДЯЩИХСЯ

Газета основана в январе 1922 года.

№ 215 (14021) ЧЕТВЕРГ, 13 СЕНТЯБРЯ 1973 года.

Цена 2 коп.

ДЕКАДНИК: РАБОТАТЬ ПО-УДАРНОМУ!

● НА ТЕМЫ ДНЯ

ГОТОВЫ ЛИ ФЕРМЫ К ЗИМЕ?

Менее 20 дней осталось до перевода скота на зимнее стойловое содержание.

В большинстве совхозов и колхозов на предстоящую зимовку припасли значительно больше прошлогоднего сена и сенажа. В целом по области перевыполнено задание по заготовке этих кормов. В передовых хозяйствах продолжают закладку сенажа и стогование сена из отав многолетних трав и из однолетних трав позднего срока сева. Поставлена задача довести запасы этих кормов до 20 центнеров на условную голову скота. Идет закладка второго миллиона тонн силоса из кукурузы.

Ценный эксперимент проведен в совхозе «Шахтер». Здесь заложили опыт силосования соломы. И этот опыт вполне удался. Лабораторный анализ силоса из соломы показал, что получен корм, не уступающий по качеству и содержанию основных питательных элементов сену хорошего качества.

Опыт «Шахтера» должен получить широкое распространение. Это позволит значительно пополнить запас полноценных кормов в каждом хозяйстве. Развернуть силосование соломы по способу, испытанному в этом хозяйстве, тем более необходимо, что себестоимость корма, полученного таким образом, в два с лишним раза ниже себестоимости корма, приготовленного из соломы в зимнее время в кормоцехах.

В области лишь один Крапивинский район выполнил задание по приготовлению витаминной муки. Необходимо усилить эту работу и, безусловно, произвести в области не менее 36 тысяч тонн ценнейшего витаминного корма.

Слов нет, кормовая база — первооснова успешного проведения зимовки скота и дальнейшего повышения его продуктивности. Но не менее важно обеспечить животноводство теплыми помещениями с максимальной комплексной механизацией технологических процессов, с подогревом воды для поения скота, оборудовать цехи для приготовления кормов. Только в таких условиях можно рассчитывать на рациональное, экономное использование кормов, на полноценную оплату их животноводческой продукцией.

Опыт флагмана молочного производства области — ордена Ленина совхоза «Октябрьский» учит: если скот переводится с пастбищного содержания на зимнее стойловое, при полноценном кормлении животных в переходный период можно исключить снижение их продуктивности в это время.

В прошлом году многие хозяйства плохо подготовились к переводу скота на зимовку, в холода держали его наруже, на голодном рационе и в результате так снизили его упитанность и продуктивность, что не смогли поправить положение в течение всего четвертого квартала. Это дорого обошлось хозяйствам и государству.

Нынче подготовка ферм к зиме идет несколько лучше прошлогоднего. Однако, как показывают рейдовые проверки в ряде хозяйств, в частности Яйского, Тяжинского, Мариинского, Крапивинского и других районов, еще далеко не все сделано для приема скота на зимовку. Даже в Беловском районе, выступившем инициатором образцовой подготовки ферм к зиме, не во всех хозяйствах выполняются принятые обязательства на этот счет.

Партийные и советские организации, сельскохозяйственные органы и органы народного контроля призваны в эти дни повсеместно развернуть общественный смотр готовности совхозов и колхозов, организованно перевести скот на зимнее стойловое содержание.

Очень важно этот смотр проводить так, чтобы в ходе его без промедления устранять вскрытые недостатки и упущения, добиваться с помощью городских партийных и советских организаций выполнения шефами и подрядчиками своих обязательств по оказанию помощи хозяйствам в подготовке ферм к зиме.

Надо уже сейчас позаботиться о создании запасов грубых кормов на фуражных дворах ферм, чтобы иметь возможность с первых дней стойлового содержания бесперебойно, по рассчитанному рациону кормить животных.

Судьба принятых животноводами области обязательств на четвертый квартал третьего года пятилетки, успехи в дальнейшем развитии животноводства в самой решающей степени будут зависеть от образцовой подготовки ферм и организованного начала зимовки.

•На 11 сентября хлеба обмолочены с 635.200 гектаров — 65 процентов • Впереди Юргинский район — 77 процентов • Колхоз «Родина» Промышленновского района закончил жатву

ПИСЬМА ИЗ ЧЕБУЛИНСКОГО РАЙОНА

1. ЖАРКИЕ ДНИ ЧУМАЯ

Перед началом уборочной страды в газете «Кузбасс» выступили руководители и специалисты совхоза «Чумайский» с рассказом о плане проведения жатвы.

По этому плану жатва планировалась как единый технологический процесс, начиная от косовицы хлебов в валки и кончая вспашкой зяби. Как осуществляется этот замысел?

Г. П. Глушков, директор совхоза:

— Как и в той статье, хочу начать с заготовки кормов. Намеченную программу мы осуществили полностью. Сена имеем 5.300 тонн вместо 4.600 тонн по плану, сенажа — 3.190 вместо 2.900, витаминной травяной муки приготовлено 570 тонн — тоже значительно больше, чем планировалось.

Темпы, взятые на косовице и обмолоте ранних яровых, с первых дней были даже выше, чем предусматривалось рабочим планом. Так, горох мы скосили и обмолотили всего за неделю, а его у нас 900 гектаров, с опережением графика убран ячмень. А вот на пшеничных и овсяных массивах пришлось притормаживать: на некоторых полях созревание их задерживалось. Но сейчас и там дела идут полным ходом.

Н. А. Филимонов, секретарь парткома:

— Большинство хлеборобов в нашем совхозе — люди опытные. Но есть и новички. Нынче в поле работают и 20 выпускников механизаторских курсов, среди них две девушки. И когда комплектовались уборочные отряды, мы твердо придерживались такого принципа: в каждом звене рядом с новичком — опытный мастер жатвы. Например, в одном звене с известным хлеборобом, заслуженным механизатором РСФСР Никифором Васильевичем Буланаковым работает Иван Иванович Давиденко, который нынче первый раз штурвал взял.

Что нам дает такая система? Посмотрите последний бюллетень соревнования комбайнеров. Среди победителей есть и наши ветераны, и новички. У нас принято каждый день поднимать флаг трудовой славы в честь механизатора, сделавшего вчера больше всех. В звеньях лучшие агрегаты награждаются переходящими красными флажками, учреждены денежные премии за самый высокий результат по итогам пятидневки.

Н. В. Буланаков:

— Наше звено с первых дней, пожалуй, на самых трудных хлебах. И горох был буйный, даже бобовой жаткой его не просто взять. И сейчас видите, какая вика: будто прикатали. У меня рост метр восемьдесят, а она выше будет, если поднять.

Как звеньевой я, понятно, за всех тут в ответе. Сын уже не первый год со мной, однако нет-нет — тоже помощи просит, а Давиденко тем более. К машинам идем по росе, пока пообсохнет — у нас уже все отлажено. И пошли. За последние три дня тремя ЖБА сто гектаров смахнули. Значит в сутки на каждого по 11 га — две с половиной нормы.

Н. М. Митин, главный инженер:

— Считаю, что наша система — на каждый уборочный отряд — наладчик, нынче себя полностью оправдывает. Ранним утром на разнарядке все работники инженерной службы узнают, кому какая требуется помощь, и к началу рабочего дня мы стараемся быть уже в поле. В нашем распоряжении три передвижные мастерские, три агрегата технического ухода. Не сможем на месте ликвидировать поломку — разбираем вышедший из строя узел и везем в ремонтную мастерскую. Там сейчас работают в две смены, в любое время дня и ночи ремонтники возьмутся за дело и быстро сделают все, что требуется.

...На одном из полей мы видели, как работает звено по скирдованию соломы Григория Алексеевича Молокоедова. В звене — он да его супруга Лидия Федоровна. Он — на стогометателе, она — скирдоправом. И что ни день — 35—40 тонн соломы в скирдах.

А звенья пахарей, что называется, наступают на пятки. На том же поле, где метал солому Г. А. Молокоедов, мы видели четыре трактора с плугами. Трактористы А. М. Овсянников, М. Я. Тарасов, В. И. Ульянцев, В. П. Монастырева, занятые основной подготовкой почвы, говорили нам, что вспахивают за день почти такую же площадь, с какой метчики успевают убирать солому. А всего по хозяйству и солома убрана, и зяби напахано на площади три тысячи гектаров.

Встреча на зерновом току. Заведующий током шестидесятипятилетний земледелец Семен Иванович Кораблев с гордостью показывает нам амбары с семенным зерном. Отличные, крупные и чистые засыпают здесь семена. Значит и в будущем году можно ждать высокого урожая. Зерно на площадках не залеживается, обработка его идет круглые сутки. Очистили, просушили — и сразу либо в свой склад, либо в государственные закрома.

...Встреча на полевой дороге.

— Шестьдесят автомашин пришло в этот совхоз из нашей Киселевской автобазы, — говорит шофер Василий Иванович Масликов. — Встретили нас неплохо, обид, по-моему, ни у нас на совхоз, ни у совхоза на нас никаких. Хлеб ведь забота общая, чего ж нам делить?..

Это очень важно, чтобы в уборочном ансамбле каждый чувствовал себя ответственным, каждый стремился сделать свое дело, как можно лучше. Малейшая разноголосица здесь быстро выбивает из ритма весь конвейер! А такое, к сожалению, случается даже в самых лучших хозяйствах района.

Но это уже — тема второго письма.

Выездная редакция газеты «Кузбасс» и областного радио:
В. ГОРБАТОВ, И. МЯКИШЕВ, М. ЯЛИН.

ВЧЕРА В ОБЛАСТИ

Тридцать пять тысяч рабочих и служащих предприятий и организаций города Кемерова выехали копать картофель на поля Кемеровского, Топкинского и Крапивинского районов.

С утра из областного центра на картофельные поля совхоза ушло 158 городских и множество служебных автобусов. 157 бортовых автомашин работали вчера только на вывозке картофеля в город.

За первые два дня массовой копки «второго хлеба» кемеровчане освоили площадь 1.023 гектара. В город вывезены и заложены на хранение первые 1.056 тонн картофеля.

А шахтерский Междуреченск успел заложить в хранилища 1.800 тонн картофеля — шестьдесят процентов от того количества, которое полагается засыпать впрок, на зиму.

●

Совхозы «Комсомолец» и «Леминуголь» в Ленинск-Кузнецком районе рапортовали о завершении всех уборочных работ.

Сегодня и завтра заканчивают уборку колхозы им. Ленина, «Заря», «Первое мая».

Эти совхозы и колхозы направляют свою технику и механизаторов на помощь соседним хозяйствам — совхозам «Демьяновский» и «Чусовитинский», в колхозы «Искра» и им. XX партс'езда. Совхоз им. Чкалова, пока не завершивший уборку, счел долгом послать на помощь совхозу «Мусохрановский» десять комбайнов с тем, чтобы все работы на поле закончить вместе с этим хозяйством.

При таком разумном распределении сил механизаторов и уборочной техники район в целом рассчитывает завершить уборочную страду к понедельнику, 17 сентября.

●

Семь с половиной тысяч кубометров горной массы — таков итог вчерашнего дня в бригаде Михаила Наумовича Прадеда с Киселевского разреза имени Вахрушева. Эта бригада недавно установила новый всесоюзный рекорд на экскаваторе ЭКГ-4,6 по переработке вскрыши.

Обязательство бригады — 1 миллион 700 тысяч кубометров горной массы. «Миллионеры» уже имеют на своем счету 1 млн. 200 тысяч кубометров.

●

Десять тысяч центнеров зерна намолотил за нынешнюю уборочную страду комбайнер совхоза «Рассвет» Беловского района Иван Андреевич Паршин. Десятая звезда укреплена на его комбайне.

Намолот десятой тысячи центнеров зерна ведет комбайнер Виктор Иванович Евсеев из совхоза «Родина», девятой — Василий Иванович Курмышев из совхоза «Гурьевский». Старается идти в ногу со знатными мастерами уборки и молодой комбайнер совхоза «Салаирский» Валерий Листков, заканчивающий намолот шестой тысячи центнеров зерна.

На бункерах комбайнов шестнадцати передовых механизаторов в эти дни появились знаки «Гвардеец жатвы», учрежденные райкомом КПСС, райисполкомом, райкомом профсоюза рабочих и служащих сельского хозяйства и заготовок. Знаки «Гвардеец жатвы» вручаются торжественно, прямо на поле.

● Беловская трикотажная фабрика набирает темпы роста производительности. Лучшей сновальщицей в вязальном цехе является Вера Савелькина. На фабрику она пришла после десятилетки. Училась у опытных работниц, а теперь сама передает опыт работы новичкам. Ее сменная норма выработки составляет 130—150 процентов.

НА СНИМКЕ: сновальщица В. Савелькина.

Фото П. Костюкова.

г. Белово.

ПЕРВОМУ СЕКРЕТАРЮ ЦЕНТРАЛЬНОГО КОМИТЕТА БОЛГАРСКОЙ КОММУНИСТИЧЕСКОЙ ПАРТИИ ПРЕДСЕДАТЕЛЮ ГОСУДАРСТВЕННОГО СОВЕТА НАРОДНОЙ РЕСПУБЛИКИ БОЛГАРИИ ТОВАРИЩУ ТОДОРУ ЖИВКОВУ ПРЕДСЕДАТЕЛЮ СОВЕТА МИНИСТРОВ НАРОДНОЙ РЕСПУБЛИКИ БОЛГАРИИ ТОВАРИЩУ СТАНКО ТОДОРОВУ

г. СОФИЯ.

Дорогой товарищ Живков!

Дорогой товарищ Тодоров!

С глубоким волнением воспринял я сообщение о присвоении мне высшего отличия социалистического болгарского государства — звания Героя Народной Республики Болгарии, а также исключительно теплое братское приветствие, направленное мне по этому случаю Центральным Комитетом Болгарской коммунистической партии, Государственным советом и Советом Министров НРБ. Прошу вас, дорогие товарищи и братья, принять мою сердечную благодарность за почетную награду. Я вижу в ней высокую оценку и поддержку курса Коммунистической партии Советского Союза на построение коммунизма, высокую оценку и поддержку миролюбивой социалистической внешней политики, которую наша партия и Советское государство последовательно проводят, выполняя заветы великого Ленина, претворяя в жизнь Программу мира, одобренную XXIV с'ездом КПСС. Я вижу в этой почетной награде еще одно звено, скрепляющее нерушимую советско-болгарскую дружбу, столь близкую сердцу каждого советского человека, дружбу, которая перешла к нам в наследство от наших отцов, дедов и прадедов и которая расцвела с новой, невиданной силой под солнцем социализма.

От имени Центрального Комитета КПСС, Президиума Верховного Совета и Совета Министров СССР заверяю вас, товарищи, что партия Ленина и первая страна победившего социализма бок о бок со своими социалистическими братьями и союзниками, опираясь на солидарность и поддержку прогрессивных и миролюбивых сил всего мира, будут со всей энергией, последовательно и неуклонно продолжать борьбу за дело социализма и коммунизма, за свободу, независимость и прогресс всех народов, за торжество мира, разума и справедливости в международных отношениях. Со своей стороны хочу сказать вам, дорогие друзья и соратники, что отдам все свои силы борьбе за торжество этого великого дела.

Пусть с каждым днем углубляется и все более расцветает нерушимая дружба народов Советского Союза и Народной Республики Болгарии!

Пусть всегда будет крепок, как сталь, и животворен, как солнечный свет, боевой союз советских и болгарских коммунистов!

От души желаю братскому болгарскому народу новых больших успехов в социалистическом строительстве под водительством славной партии Георгия Димитрова.

Горячо обнимаю вас, дорогие товарищи!

С коммунистическим приветом

Л. БРЕЖНЕВ.

11 сентября 1973 года.

ПРИЕМ Л. И. БРЕЖНЕВЫМ МУХАММЕДА НАИМА — СПЕЦИАЛЬНОГО ПРЕДСТАВИТЕЛЯ ГЛАВЫ РЕСПУБЛИКИ АФГАНИСТАН

Генеральный секретарь ЦК КПСС Л. И. Брежнев принял 11 сентября в Крыму Мухаммеда Наима — специального представителя главы государства и Премьер-Министра Республики Афганистан Мухаммеда Дауда.

На беседе присутствовали с афганской стороны заместитель министра иностранных дел Республики Афганистан С. В. Абдулла, с советской стороны — заведующий Отделом стран Среднего Востока МИД СССР В. И. Минин.

ВЫШЕ ТЕМПЫ ЗАГОТОВОК МОЛОКА!

На 11 сентября совхозы и колхозы области надоили молока с начала года по 1.360,3 килограмма на корову. Средний надой молока на корову во второй пятидневке сентября составил по области 42 килограмма — на 3,2 килограмма больше, чем было надоено за соответствующую пятидневку прошлого года.

По районам молочная продуктивность дойного стада и ход заготовок молока характеризуются такими данными (в первой колонке — надой молока на корову за вторую пятидневку сентября, во второй — плюс по сравнению со второй пятидневкой сентября прошлого года, в третьей — задание по продаже молока в тоннах на первую декаду сентября, в четвертой — фактически продано за эту декаду):

Ленинск-Кузнецкий	47,7	3,1	1670	1618
Промышленновский	45,1	1,6	1480	1466
Крапивинский	44,5	3,5	1000	980
Кемеровский	44,3	2,9	1410	1418
Яшкинский	44,1	6,5	850	855
Новокузнецкий	42,0	2,8	1440	1483
Беловский	41,8	1,3	1760	1571
Прокопьевский	41,4	2,5	1420	1382
Тяжинский	40,9	4,5	870	853
Яйский	39,7	4,3	610	633
Юргинский	39,5	3,7	870	343
Топкинский	39,2	4,8	1090	1098
Мариинский	38,5	3,7	800	776
Тисульский	38,3	1,9	560	586
Ижморский	38,1	2,9	540	513
Чебулинский	37,9	4,2	510	515

По сравнению со второй пятидневкой сентября 1972 года ныне надои повсеместно выше. Но это не повод для успокоения: с начала года нынче надои ниже прошлогодних на 110,6 килограмма с коровы; во второй пятидневке сентября этого года допущено снижение надоев против предыдущей пятидневки.

Это должно вызвать серьезную озабоченность. Сейчас нет никаких об'ективных причин для снижения молочной продуктивности коров. Особую тревогу вызывает положение в Тисульском и Чебулинском районах, где за пять дней снизили надои молока более чем на два килограмма от коровы. Заметно также уменьшились надои в Беловском, Крапивинском, Прокопьевском, Промышленновском, Топкинском и Тяжинском районах.

Ничем другим, кроме ослабления внимания к животноводству, этого попятного движения об'яснить нельзя.

По продаже молока государству задание на первую декаду сентября перевыполнили семь районов — Новокузнецкий, Тисульский, Яйский, Кемеровский, Яшкинский, Топкинский и Юргинский. Остальные восемь районов оказались в долгу перед государством. Особенно большое недовыполнение задания (189 тонн) допустили в Беловском районе. 52 тонны недодали хозяйства Ленинск-Кузнецкого района, 38 тонн — Прокопьевского.

Недовыполнение задания об'ясняется снижением надоев во второй пятидневке сентября, низкой товарностью молока и уменьшением закупа его у населения. Например, в Беловском районе товарность молока во второй пятидневке сентября самая низкая в области — 90 процентов.

Необходимо во второй декаде сентября улучшить кормление коров, организовать настоящий зеленый конвейер, вместе с тем поднять товарность молока и увеличить закуп его у населения.

Поставлена задача в сентябре по продаже молока государству выйти на прошлогодний уровень. И эта задача должна быть решена.

ПО ПРИМЕРУ ВОЛКОВА

Образцы самоотверженного труда на уборке урожая показывают многие комбайнеры Ленинск-Кузнецкого района. Одним из таких энтузиастов можно назвать Ивана Ильича Волкова из колхоза «Заря». Опытный и трудолюбивый механизатор на обмолоте хлебов сменные нормы выполняет не ниже ста семидесяти процентов.

Страда еще не закончена, а на лицевом счету механизатора с начала уборки числится более восьми тысяч центнеров намолоченного хлеба. Об этом красноречиво говорят восемь красных звезд, красующихся на бункере его комбайна.

По примеру Волкова трудится другой комбайнер — Александр Иванович Кочетков. Он убрал хлеба с площади около 450 гектаров и намолотил с начала сезона 7.304 центнера.

В. ТОМИЛИНА.

Ленинск-Кузнецкий район.

Обязательства перевыполнены

ЛИТОВСКАЯ ССР. На хлебоприемные пункты республики от колхозов и совхозов поступило 243 тысячи тонн зерна, что значительно больше народнохозяйственного плана. Перевыполнены планы закупок ржи, пшеницы и ячменя. Продажа хлеба государству продолжается.

Колхозники, работники совхозов, партийные, советские и сельскохозяйственные организации республики прилагают усилия к быстрейшему завершению уборки урожая и севу озимых, заготовке достаточного количества кормов и своевременной подготовке к зимовке скота.

☆ ☆ ☆

ПОЛТАВСКАЯ ОБЛАСТЬ. Труженики области вырастили высокий урожай, в сложных погодных условиях организованно провели уборку зерновых культур и выполнили социалистические обязательства по продаже зерна государству. На заготовительные пункты поступило 945 тысяч тонн хлеба, в том числе 731 тысяча тонн пшеницы. Выполнены также планы продажи государству ржи, крупяных, бобовых и фуражных культур.

Продажа хлеба продолжается. Всего будет продано зерна государству более миллиона тонн.

● ПАРТИЙНАЯ ЖИЗНЬ: КАК ВЫ ОРГАНИЗУЕТЕ СОРЕВНОВАНИЕ!

КАК ПРОЖИТ ДЕНЬ?

Первым в городе стал ежедневно подводить итоги соревнования коллектив завода железобетонных конструкций № 5 треста «Железобетонстрой».

В начале года на заводе создали штаб соревнования. В его составе — главные специалисты предприятия, экономисты, бригадиры, передовые рабочие. Штаб собрал десятки предложений трудящихся. Помогли бригадам в выработке экономически обоснованных социалистических обязательств, разработали новые условия соревнования, которые затем рассмотрел и утвердил завком профсоюза.

Отличительная особенность новых условий—ежедневные задания бригаде, ежедневное подведение результатов соревнования. Если раньше бригада получала план на месяц, то теперь — задание на смену. Именно задание. Оно больше плана как раз на величину, предусматривающую выполнение обязательств.

И сами задания, и выполнение их (в рублях и в номенклатуре) отражаются в цехах на специальных стендах. Эту работу ведут экономисты цехов. Хлопот, конечно, прибавилось, но эти хлопоты оправданы. Рабочие следят за показателями, живо реагируют на них.

Второй этап — подекадное подведение итогов. 11, 21 и 30 числа каждого месяца в красном уголке собираются бригадиры, мастера, начальники цехов. С их участием завком определяет, какие бригады работали лучше. Кроме производственных показателей, учитывается состояние трудовой дисциплины. Спрос очень строгий. На рабочих собраниях победителям вручаются вымпелы, денежные премии, а в честь лучшей из лучших бригад поднимается вымпел перед заводоуправлением.

Разумеется, подводятся месячные и квартальные итоги соревнования цехов. Чувствуется постоянное товарищеское соперничество трудовых коллективов. Все бригады имеют взаимные договоры на соревнование. Завод успешно справляется с основными производственными показателями, а за первый квартал 1973 года завоевал третье место во Всесоюзном соревновании среди предприятий отрасли.

Юргинский горком КПСС одобрил начинание деталестроителей и рекомендовал другим предприятиям города тоже перейти на метод ежедневного подведения итогов соревнования. Сейчас эта практика внедрена в ряде цехов Юргинского машиностроительного завода. Творчески освоили ее в цехе № 35, где изготовляются погрузчики-экскаваторы для сельского хозяйства. Здесь ежедневно до каждой бригады, а в бригаде до каждого рабочего стали доводить сменное задание. Оно строится с учетом повышенных обязательств.

Подведение итогов идет в виде рапорта. Уточняются причины отставания отдельных участков. На рапорт уходит 20—30 минут. Итоги соревнования бригад с выставлением оценок затем вывешиваются для обозрения. В связи с серьезными достижениями выпускаются поздравительные «молнии», «боевые листки».

Ежедневное подведение итогов соревнования, как заметили в цеховой парторганизации, дисциплинирует мастеров, другие службы, весь коллектив. Сразу видно, кто на что способен, где слабое место, чей опыт заслуживает внимания. По инициативе партбюро стали проводить устную информацию на участках.

Следующим этапом при подведении итогов соревнования здесь избрали неделю. Учитывается семь показателей: выполнение суточного (недельного) задания, срывы, состояние культуры производства, коэффициент качества выпускаемой продукции, травматизм и состояние техники безопасности, дисциплина труда и участие коллектива в общественной жизни цеха. Мастер имеет право получить дополнительную премию за те дни, когда выполнялись все пункты условий соревнования.

Партийными, профсоюзными организациями города проделана заметная работа для совершенствования организации соревнования по ряду других направлений. Возьмем, к примеру, сроки подведения итогов за месяц. Раньше они отодвигались до 20 числа последующего месяца. Снижалась эффективность соревнования. Теперь повсеместно до 12 числа итоги становятся достоянием каждого коллектива.

Большое значение имеет сравнимость результатов. Горком КПСС для этой цели группирует соревнующиеся организации. Создано пять групп: промышленные предприятия, местная промышленность, стройки, медицинские учреждения, наконец, учреждения культуры, школы и учебные заведения. Более дифференцированно стали разрабатываться условия соревнования по категориям производства на предприятиях.

Конечно, в организации соревнования у нас в Юрге есть еще и серьезные недостатки. Из-под контроля нет-нет да и выпадет какой-либо участок, строительный об'ект.

Вот один из примеров. Много делают, чтобы улучшить ход социалистического соревнования юргинские строители. Они успешно строят жилье, промышленные объекты. По итогам первого квартала 1973 года первое стройуправление треста «Юргапромстрой» заняло первое место во Всесоюзном соревновании по Минтяжстрою. Но это же стройуправление не выполнило обязательств по вводу бытовых встроенных помещений в жилых домах.

Подчас мало еще проявляется повседневной организаторской работы, чтобы создать условия для выполнения соревнующимися принятых обязательств. Эти недостатки еще предстоит устранить.

В. ВОРОНИН,
член Юргинского горкома КПСС.

г. Юрга.

● Быстрыми темпами ведется застройка нового микрорайона — двадцать второго. Здесь будут построены восемь детских садов, две школы, несколько магазинов. В этом году в десяти домах нового микрорайона кемеровчане встретят новоселье.

НА СНИМКЕ: монтажники Кемеровского ДСК В. Михайлов, В. Елисеев, Ю. Некрасов из бригады В. Клевлина.

Фото В. Садовского.

г. Кемерово.

● НА ТРАССАХ НОВОГО УРОЖАЯ

«ЗАМОРОЖЕННЫЕ» ВАГОНЫ

Рейд газет «Кузбасс» и «Гудок»

В горячую пору массовых хлебных перевозок каждый крытый вагон находится на строжайшем учете: и там, где погрузка и выгрузка производятся целыми маршрутами, и на пунктах работы с одиночными вагонами. Совместный рейд газет «Кузбасс» и «Гудок» на станциях Белово и Кемерово показал напряженность работы железнодорожников и работников хлебоприемных пунктов, а также недостатки в организации выгрузки, которые приводят к длительной задержке вагонов на подъездных путях.

Раннее утро. Старший приемосдатчик станции Белово Л. Г. Губарева показывает график подачи вагонов с зерном нового урожая на хлебоприемный пункт. 26 августа в 14 часов их подано 10, в 16 часов—еще 4. На следующий день хлебозаготовители получают со станции восемь вагонов. На третий — прибывает новая партия зерна, а подавать его некуда—не выгружено еще позавчерашнее.

Фронт выгрузки у элеватора — 10 вагонов. Казалось бы, есть где развернуться, однако не чувствуется не только накала соревнования за быстрейшее освобождение вагонов, но и стремления укладываться в норму простоя.

Директор Беловского хлебоприемного пункта П. Е. Исаков с удовлетворением заявляет, что штрафов за передержку вагонов они платят мало: за семь месяцев всего 657 рублей. Штраф по масштабам предприятия действительно невелик. Но разве рублями компенсируешь недостаток подвижного состава в страдную пору? А потом непонятно и само спокойствие директора. С начала года ни в одном месяце хлебоприемный пункт не уложился в норму. В первом квартале вагоны стояли в среднем 5,8 часа при норме 4,1, во втором — 5,1 при норме 4,2. Не улучшается положение и в третьем квартале. И это на передовом предприятии, которое по итогам работы за второй квартал награждено переходящим Красным знаменем Министерства заготовок РСФСР.

Хлебоприемный пункт работает неритмично. При возможности ежедневно выгружать 20 вагонов здесь не засыпали в закрома 19 и 26 августа ни грамма зерна, 20 и 21 августа разгрузили лишь по четыре вагона, 25-го — шесть.

Не лучше заботятся о быстрейшем обороте вагонов и на Кемеровском мелькомбинате. Тут не только принимают зерно, но, перерабатывая его, отправляют хлебопродукты—муку, комбикорма, отруби. 24 тысячи тонн зерна ежемесячно проходит через мелькомбинат, и все по железной дороге.

Мы встретились с заместителем директора предприятия В. С. Поздняковым. План августа, как заявил он, коллектив выполнил досрочно. Приятно узнавать подобные новости. Но план можно выполнить разной ценой. Это-то как раз обстоятельство и беспокоит теперь заместителя директора. 162 вагона с зерном выгрузили на мелькомбинате за истекший месяц, а сверхнормативный простой каждого вагона составил в среднем 5,6 часа. Штраф, который пришлось уплатить железнодорожникам, составляет 1.100 рублей.

В чем же причина столь затяжных простоев подвижного состава на разгрузке? Хлеб с поля в конечном итоге поступает на железную дорогу. Проверка показала, что с выгрузкой из вагонов дело обстоит гораздо хуже, чем с погрузкой. Даже штрафы за перепростой при погрузке и выгрузке делятся в отношении примерно один к десяти. Дело в том, что на вооружении грузчиков основной и единственный механизм — механическая лопата. А лопата она лопата и есть, ею не достигнешь непрерывности выгрузки. На комбинате малы также приемные бункера на пункте перегрузки зерна.

Среди грузчиков велика текучесть — многие не желают работать сегодня с лопатой в руках. А раз временные рабочие — высокой производительности не жди. Такая обстановка, казалось бы, должна насторожить и руководителей хлебоприемных пунктов, и областное управление хлебопродуктов. Ведь недостатки, увиденные в Белове и на Кемеровском мелькомбинате, в той или иной мере присущи и другим предприятиям хлебозаготовителей. Об этом убедительно свидетельствует сводный график управления, в котором указаны перерасходы средств. Они в основном связаны с погрузкой и выгрузкой. В сводках управления Западно-Сибирской железной дороги простой крытых вагонов на под'ездных путях хлебоприемных пунктов составляет самую большую долю всех потерь по этому показателю.

Но при всей очевидности просчетов хлебозаготовителей нельзя снимать вины и с железнодорожников. Быть пассивным компаньоном своих клиентов — чести не много. По сети дорог немало примеров комплексного решения вопросов и взаимовыручки. Есть отличный пример и на Западно-Сибирской дороге — это станция Карбышево и Омское управление хлебопродуктов, заключившие договор на соревнование за эффективность и четкость работы в период хлебных перевозок.

Коллективно думать о том, как быстрее ликвидировать недостатки, которые тормозят работу хлебного конвейера, оказывать действенную помощь друг другу — вот главная черта передовых коллективов. Беспокойство должно быть общим за каждый хлебный вагон, за каждую минуту его перепростоя. Но такого беспокойства, к сожалению, на станциях Белово и Кемерово не ощущается. В итоге растут простои крытых вагонов, а это значит, где-то их так и не дождутся в эту горячую пору.

В. МОИСЕЕВ,
работник газеты «Кузбасс».
В. КУРКОВ,
корр. «Гудка».

Белово — Кемерово.

● ПИСЬМО В РЕДАКЦИЮ

НЕ УВАЖАЮТ СТАНДАРТ

В декабре прошлого года производственно - техническое предприятие «Энергоремналадка» предложило колхозам и совхозам области заключить с ним договоры о ремонте весоизмерительной техники. Отозвались всего десять хозяйств. Может быть, в остальных все благополучно? Нет. Проверка показала, что в хозяйствах часто пользуются неисправными приборами. В совхозе «Берикульский» ревизовали 46 весов и 20 гирь. Для того, чтобы доказать руководству, что хозяйство плохо подготовилось к приемке урожая, не потребовалось много времени. Даже при беглом осмотре стало ясно, что 66 приборов требуют срочного ремонта: все весы неверны, а у гирь просрочены сроки клеймения. Проверка 12 весов и 70 гирь в колхозе им. Ленина Тисульского района показала то же самое, как и в колхозе им. Ленина Ижморского района.

Есть в Мариинском районе совхоз-техникум. Казалось бы, где, как не здесь, следует содержать весовое хозяйство в образцовом, показательном порядке? Но и тут 61 прибором из 66 пользоваться нельзя.

Печальный перечень можно продолжить. Самое удивительное в том, что ни одно из названных хозяйств не заключило договор на ремонт весового хозяйства.

К сожалению, довольно многие руководители никак не могут привыкнуть к мысли, что нужно не только вырастить хлеб, но и точно его взвесить.

Почти 30 миллионов рублей экономии в год получает страна от применения комбикормов - концентратов для свиней по ГОСТу 9267-68. Особенно увеличивается их ценность при добавке витаминов, микроэлементов и биостимуляторов. Ясно, насколько важно приготовить доброкачественный концентрат. Мы проверили, как соблюдают стандарт на Гурьевском хлебоприемном пункте. Тогда, в апреле, за поставку недоброкачественной продукции пункт был лишен прибыли, полученной от продажи недоброкачественных комбикормов. Директору Н. А. Кучинскому предложено было устранить недостатки, перечень которых едва-едва уложился в 11 пунктах. Например, ГОСТ на комбикорма предусматривает определение химическим путем содержание в нем сырой клетчатки, вредных примесей и песка. Компоненты должны вводиться по рецептуре. Однако на комбинате не оказалось ГОСТов на методы определения показателей качества. То есть работники химлаборатории просто-напросто не знали, что же нужно контролировать в готовом продукте. Мел же и соль из-за отсутствия весов-дозаторов измеряли ведрами.

Весовая и испытательная техника оказалась запущенной. Весы и гири, аналитические и технические 3-го класса — тоже. Две трети приборов были неисправны.

И еще одно немаловажное замечание. Рецептуру комбикормов составляют по ГОСТу, исходя из наличия на складе сырья. Это довольно сложные расчеты: ведь один компонент может быть заменен другим, исходя из их потребительской ценности. Однако рецептуру нарушали — нарушали стандарты.

После этой проверки главный инженер областного производственного управления хлебопродуктов Б. И Верес ответственно заявил, что недостатки эти устранены. Снова проверяем. Руководство хлебоприемного пункта не скрыло своего удивления: «И чего вам дались эти комбикорма? Неужели в области больше нечего проверять?» В весоизмерительном хозяйстве кое-какой порядок наведен, а в остальном изменений никаких. Начальник производственно - технического отдела управления был откровенен: «ГОСТы на методы определения не внедряли и внедрять не будем!».

Не оттого ли и пренебрежение к государственному стандарту, что руководители не поняли, что он для них — закон?

Т. САУЛОВА,
ст. инженер Кемеровской лаборатории госнадзора за стандартами.

«ДНЕПР» — НАДЕЖНЫЙ ПОМОЩНИК

Вот уже несколько лет успешно применяется в шахтоуправлении «Юбилейное» электронно-вычислительная машина «Днепр-I». Она ведет контроль за работой шахтного оборудования и состоянием пульпопроводов, начисляет заработную плату, учитывает материалы и оборудование на складах, выполняет целый ряд других работ.

Рассказывает заместитель главного инженера шахтоуправления В. Бушмакин:

— Умелая эксплуатация машины расширяет ее возможности. Согласно штатному расписанию, при об'еме работ, равном нашему, «Днепр» должны обслуживать восемь специалистов. У нас справляются с этой работой два оператора, математик и инженер-электрик. И работает у нас машина круглые сутки, хотя обслуживаем мы ее в одну смену: в остальное время суток «Днепр» самостоятельно справляется с заданной программой.

Мы работаем над тем, чтобы «заставить» машину выполнять технологические операции. Например, распределять подачу воды в пульпопровод по участкам. Как это делается сейчас? Чтобы получить воду на участок, мастер звонит диспетчеру и идет открывать заслонку. На это уходит не менее шести минут. Машина в нужный момент сама подаст на участок воду; шесть сэкономленных минут на данной операции — это сверхплановая продукция, 200 тысяч рублей годовой экономии, без учета снижения расхода воды.

Сейчас специалисты-электроники шахты работают также над общим контролем потребляемой электроэнергии, системами автоматизированного табельного учета, бухгалтерских и экономических расчетов. Все это позволит значительно поднять производительность труда.

Н. ГИЛЕВ.

г. Новокузнецк.

КУЗБАССУ отвечают

«ДАЙТЕ БОГАТЫРЮ ПРОСТОР!»

Под таким заголовком 7 августа был опубликован материал о встрече за круглым столом «Кузбасса» и междуреченской городской газеты «Знамя шахтера» с инициаторами областного соревнования за высокую нагрузку на забой, комплекс, машину и механизм — экипажем Александра Щербакова из Томусинской автобазы.

Для устранения недостатков, о которых говорили участники встречи за круглым столом, приняты, как сообщает и. о. заместителя начальника комбината «Кемеровоуголь» А. Орлов, следующие меры.

Автобазе оказана помощь запчастями, двигателями и автокорезиной для автомобилей БелАЗ-540. Днепропетровский шинный завод обещает в сентябре и четвертом квартале отгрузить авторезину для 40-тонных автомобилей БелАЗ-548. С получением первой партии автобазе и конкретно экипажу А. И. Щербакова будет оказана немедленная помощь.

Основные технологические дороги на разрезах города, в том числе на «Междуреченском», в настоящее время приведены в нормальное рабочее состояние. Кроме этого, директору А. М. Новикову предложено до наступления осенней распутицы создать необходимый запас дорожно-строительных материалов, а на участке № 6 закончить строительство дороги на более короткое плечо с нормальными подъемами и уклонами.

Директору Томусинской автобазы К. А. Жмуровскому предложено ежедневно выделять на дорожные работы и подвоз материалов необходимое количество автомашин, а также усилить гласность соревнования, оперативнее подводить итоги работы экипажей, взявших повышенные обязательства, делать их достоянием всего коллектива.

Новости, события, факты

Рабочая здравница

Прошлым летом в поселке Инском на берегу водохранилища появилось красивое двухэтажное здание из стекла и бетона — санаторий Беловской ГРЭС. Оснащенный новейшим медицинским оборудованием, специальными кабинетами, лечебными ваннами, он с самого начала стал играть важную роль в оздоровлении трудящихся.

— За год у нас отдохнули и поправили свое здоровье около тысячи человек, — рассказывает главный врач санатория И. Т. Нарышев. — Среди них не только беловчане, но и представители других городов Кузбасса — Гурьевска, Прокопьевска, Ленинска-Кузнецкого, Кемерова.

Рабочая здравница пришлась по душе отдыхающим. Об этом свидетельствуют многочисленные записи, оставленные в книге отзывов. Особенно много теплых слов посвящено медицинским сестрам Лидии Никифоровне Ивановой и Александре Ивановне Беловой.

(Корр. «Кузбасса»).

г. Белово.

Счастливого пути, инженер!

В этом году химико-технологический факультет Кузбасского политехнического института закончили 130 студентов. Государственная комиссия дала высокую оценку подготовке инженеров для химической промышленности.

Интересную об'емную работу проделали дипломанты В. Д. Шанцев, В. Н. Осипчук, В. Т. Левенков. Их дипломные проекты рекомендованы для внедрения в производство.

Ф. ГРИГОРЯН.

г. Кемерово.

Победа животноводов

В понедельник хозяйства Яйского района отправили на приемные пункты последние центнеры молока в счет девятимесячного народнохозяйственного плана. По сравнению с минувшим годом продажа молока государству возросла на 11 процентов. Эта победа достигнута не только за счет увеличения поголовья коров и их продуктивности, но и за счет повышения товарности молока. Большую помощь общественным хозяйствам оказали сельские Советы, организовав закуп молока у населения.

(Корр. «Кузбасса»).

Яйский район.

Новый сборник

Издательство политической литературы выпустило в свет сборник документов: «Вопросы организационно-партийной работы КПСС». Книга содержит целиком и в извлечениях решения XXIII и XXIV съездов КПСС, Пленумов Центрального Комитета партии, постановления Центрального Комитета КПСС по организационно - партийным вопросам.

Публикуемые материалы отражают линию партии, направленную на совершенствование методов партийного руководства обществом, строгое соблюдение ленинских норм партийной жизни, на дальнейшее сплочение партийных рядов и всемерное укрепление связей партии с рабочим классом, со всем советским народом.

(ТАСС).

МНОГОТИРАЖНАЯ ГАЗЕТА И ТЕХНИЧЕСКИЙ ПРОГРЕСС

НОВЫМ ИЗДЕЛИЯМ — ЗЕЛЕНУЮ УЛИЦУ

На беловском заводе «Кузбассрадио», рабкор многотиражной газеты «Знамя труда», старший мастер инструментального цеха В. И. Мелентьев предложил учредить шефство рабочих корреспондентов над освоением новых видов изделий.

Освоение идет не всегда гладко. Зачастую не хватает оснастки, не всегда вовремя разрабатывают технологию штамповки и выруоки тех или иных деталей. Рабочие корреспонденты взяли под контроль весь технологический процесс. На участках, где решалась судьба сборки и выпуска новых изделий, были созданы рабкоровские посты.

В газете появилась рубрика «Новым изделиям — зеленую улицу. Публиковались материалы, отражающие ход освоения изделий. И новые изделия действительно получили зеленую улицу.

Для завода «Кузбассрадио» большое значение имеет борьба за высокое качество и безупречную надежность изделий. Редколлегия учла это обстоятельство. Решили устроить встречу рабочих ведущих профессий за круглым столом редакции, выслушать их мнение о путях повышения качества. Провели ее в одном из ведущих цехов. Пригласили начальника цеха, технологов. Отчет о встрече был опубликован в многотиражке.

Конечно, воздействие многотиражной газеты на общезаводские дела не были бы столь заметными, если бы редколлегия не ощущала каждодневную поддержку партийного комитета.

В начале текущего года, например, произошел такой случай. Из цеха № 27, с участка мастера Д. Г. Чуйкина, поступил сигнал: срывается выполнение месячного плана по одному из изделий. Редколлегия обратилась к заместителю главного технолога С. А. Ковалеву с просьбой выяснить, почему это происходит, и подготовить соответствующий материал в газету. Тот дал корреспонденцию «Кому нужна такая модернизация?». Автор отмечал неудачную конструкцию одной из деталей, предложенную специальным конструкторским бюро и принятую отделом главного конструктора. Производительность труда на изготовлении детали снизилась более чем в три раза.

Подобная постановка вопроса не понравилась главному инженеру СКБ Л. А. Малышеву и главному конструктору М. А. Клещуку. Отстаивая честь мундира, они пытались доказать, что «всякая модернизация связана с изменением конструкции, усложнением деталей и узлов, временным снижением производительности труда на отдельных операциях».

Разумеется, подобный ответ не мог удовлетворить ни редколлегию, ни тем более рабочих цеха, и разговор на страницах многотиражной газеты был продолжен. В партийном комитете поддержали газету. Дело поправили.

Немалая заслуга рабкоров многотиражки в том, что по сравнению с концом прошлой пятилетки на «Кузбассрадио» более чем на одиннадцать процентов выросла фондоотдача, перевыполняется план по производительности труда. Досрочно выполнен полугодовой план по всем технико-экономическим показателям.

А. ЦЫРЯПКИН,
зам. редактора газеты «Знамя коммунизма».

г. Белово.

● ГЕРОЕВ ИМЕНА

«МОЛОДАЯ ГВАРДИЯ»

О. КОШЕВОЙ

Сегодня, 13 сентября, исполняется 30 лет со дня присвоения звания Героя Советского Союза организаторам и руководителям подпольной комсомольской организации «Молодая гвардия».

...Весь советский народ, все юноши и девушки нашей страны знают о героическом подвиге комсомольцев, об'единившихся в дни оккупации Донбасса в боевую подпольную организацию «Молодая гвардия». Основное ядро ее составляли комсомольцы Олег Кошевой, Виктор Третьякевич, Сергей Тюленин, Любовь Шевцова, Ульяна Громова, Иван Земнухов и Иван Туркенич. Каждый из них, вступая в подпольную организацию, давал торжественное обещание, которое вошло в историю как клятва молодогвардейцев.

Юные подпольщики Краснодона развернули большую политическую работу среди населения, распространяли сводки Совинформбюро и листовки, сжигали хлеб, награбленный фашистами, организовывали побеги пленных воинов Советской Армии. Фашистское гестапо долго пыталось напасть на след народных мстителей, но они оставались неуловимыми. За несколько дней до прихода советских войск гестаповцам все же удалось захватить большую группу молодогвардейцев. Но фашисты не услышали ни от одного из них ни признаний, ни мольбы о пощаде. Юные подпольщики стойко выдержали самые страшные пытки и истязания, и ни один не нарушил клятву на верность Родине, партии, комсомолу. В свой последний путь — на казнь — молодогвардейцы шли с высоко поднятыми головами, пели любимую песню Ленина «Замучен тяжелой неволей...».

Пяти организаторам «Молодой гвардии» — Ульяне Громовой, Ивану Земнухову, Олегу Кошевому, Сергею Тюленину, Любови Шевцовой — за выдающиеся заслуги в организации и руководстве подпольной комсомольской организацией «Молодая гвардия» и за личную отвагу и геройство в борьбе с немецкими захватчиками посмертно присвоено звание Героев Советского Союза.

Н. ФЕДОРОВ.

г. Кемерово.

У. ГРОМОВА

И. ЗЕМНУХОВ

С. ТЮЛЕНИН

Л. ШЕВЦОВА

Рис. Е. Смирнова.

МИНЕРАЛЬНАЯ ВОДА НА ЭКСПОРТ

БЕЛГРАД. Югославы выпивают 525 млн. литров минеральной воды в год, или по 25 литров в расчете на каждого жителя страны. Минеральная вода добывается во многих местах, но самые крупные ее источники находятся около села Раденцы в Словении. Сейчас оттуда ежегодно отправляется в магазины 230 млн. литров раденской воды. Значительное ее количество идет на экспорт в различные европейские страны. В последнее время получены заявки на нее из африканских государств.

(ТАСС).

В СТРАНАХ СОЦИАЛИЗМА

У польских судоремонтников

ВАРШАВА. 20 лет назад на заводе в Щецине был отремонтирован первый советский углевоз «Кадиевка». С тех пор ежегодно в Польше получали новую «путевку в жизнь» все больше и больше советских траулеров и теплоходов, лесовозы, углевозы и др. Только на этой верфи за прошедшие двадцать лет было отремонтировано 60 советских судов. Услугами польских судоремонтников пользуются 25 стран.

Для дальнейшего развития этой отрасли промышленности в текущем пятилетии выделяется 2.5 млрд. злотых. Три четверти из этой суммы предназначено для строительства новых заводов и доков. В частности, в Гданьске будет построен новый завод для ремонта судов водоизмещением в 100 тыс. тонн. В настоящее время в ПНР работают семь крупных судоремонтных заводов, где благодаря высокому качеству их технического оснащения можно быстро и качественно произвести не только капитальный ремонт теплохода, но и перестроить его с полным изменением технических параметров.

Подготовка к сафре

ГАВАНА. На Кубе широко развернулось социалистическое соревнование ремонтных бригад, готовящих технику к будущей сафре — сезону уборки и переработки сахарного тростника урожая 1973—74 гг.

Они соревнуются за быстрый и высококачественный ремонт оборудования сахарных заводов и полевой техники. Большое значение придается снижению себестоимости работ.

Высокими темпами идет подготовка техники в провинции Камагуэй — одном из основных сахаропроизводящих районов страны. Коллективы многих мастерских обязались завершить ремонт машин и механизмов к началу октября — на полтора месяца раньше срока. На тростниковые плантации приходит все больше техники. В прошлой сафре с помощью машин было убрано 11 процентов всего урожая тростника. В будущем сезоне в некоторых районах, например в Эсмеральде (провинция Камагуэй), уровень механизации уборки достигнет 50 процентов.

Металл сверх плана

БУХАРЕСТ. Более 40 тысяч тонн сверхплановой продукции дал коллектив металлургического комбината в городе Решице с начала этого года. Особенно больших успехов в социалистическом соревновании добились сталевары. Они выплавили сверх плана более 16 тысяч тонн стали.

Комбинат в Решице — старейшее предприятие румынской металлургической промышленности. В настоящее время на нем выпускается более 40 марок стали, главным образом легированной. Решицу называют школой национальной металлургии. Желание внести еще больший вклад в выполнение планов пятилетки — постоянная забота коллектива комбината.

Большую помощь в переоснащении предприятия и его модернизации оказали Советский Союз и другие социалистические страны. Советские специалисты помогали своим коллегам освоить новое оборудование, передавали им свой богатый опыт ведения скоростных плавок.

Жемчужина на берегу Дуная

ПРАГА. Любой житель словацкой столицы, знакомя приезжего со своим городом, обязательно скажет: «Братислава прекрасна, а будет она еще краше». Эти слова подтверждаются широкой кампанией по благоустройству города, раскинувшегося на берегах Дуная.

За первую половину нынешнего года горожане — население Братиславы составляет около 300.000 человек — на добровольных началах отработали 5.570.000 часов. Они принимали участие в сооружении жилых домов, детских садов и яслей, кинотеатров и магазинов, в разбивке новых садов и скверов, в уборке и украшении заводских и фабричных дворов, в строительстве спортивных площадок и плавательных бассейнов.

Быстрыми темпами ведется и жилищное строительство. За пятилетие здесь будет построено около 25 тысяч квартир. Это намного превышает уровень предыдущих пяти лет.

(ТАСС).

ПРЕСТУПЛЕНИЕ В ЛИДО-ДИ-КАМАЙОРЕ

Для Франко Полетти и его четырех товарищей по итальянской коммунистической федерации молодежи день 26 августа начинался, как и все предыдущие воскресные дни: добровольные распространители «Униты», с пачками свежих номеров газеты шагали по улицам маленького курортного городка Лидо-ди-Камайоре.

В 11 часов 20 минут к Франко Полетти подошли четверо. Через мгновение молодой коммунист упал на асфальт с тремя ножевыми ранами.

Вскоре машина, в которой преступники пытались скрыться, была задержана полицией. В автомобиле был обнаружен целый арсенал: топоры, тяжелые разводные ключи, металлические штоки. Все четверо арестованных — из Триеста. Все четверо — члены неофашистской организации «Национальный авангард».

Незадолго до этого был арестован Марио Пеллигрини — организатор и зачинщик преступления.

Франко Полетти остался жив. Врачи местной больницы сумели спасти его. После сложной и продолжительной операции они сообщили, что его жизнь вне опасности.

С решительным осуждением новой провокации неофашистов выступила Итальянская коммунистическая федерация молодежи. Группа депутатов и сенаторов от Итальянской коммунистической партии в парламенте направила в министерство внутренних дел запрос о том, какие меры будут приняты правительством для пресечения преступной деятельности неофашистов.

В. ТРУНОВ,
соб. корр. АПН.

Рим.

ОКНО В МИР

ВОЕННЫЙ МЯТЕЖ В ЧИЛИ

САНТЬЯГО, 11 сентября. (ТАСС). Сегодня утром в Чили вспыхнул военный мятеж против законного правительства республики. Военные потребовали отставки президента Сальвадора Альенде.

По радиостанциям, поддерживающим правительство, выступил С. Альенде. Он сообщил, что группа военно-морских сил «подняла мятеж против правительства». Она заняла порт и город Вальпараисо. «Безответственные элементы», как сказал президент, требуют его отставки.

Глава государства подчеркнул, что любой ценой будет защищать демократический режим. «Я, — отметил Альенде, — не уйду в отставку. Я заявляю о своем непреклонном намерении дать отпор любыми средствами, которые имеются в моем распоряжении».

Президент призвал всех трудящихся занять предприятия для защиты законного конституционного строя. С таким же призывом выступил Единый профцентр трудящихся Чили.

По сообщениям радиостанции «Магальянес», с заявлениями о решительной поддержке правительства выступили все партии Народного единства.

НЬЮ-ЙОРК, 11 сентября. (ТАСС). По сообщению корреспондентов информационных агентств из Сантьяго, командующие тремя родами вооруженных сил сформировали хунту и потребовали отставки президента республики Сальвадора Альенде в течение 24 часов. В заявлении военных говорится, что «печать, радио и телевидение, связанные с Народным единством, должны прекратить свои передачи. В противном случае они будут уничтожены. Жители должны оставаться в своих домах».

Самолеты мятежников совершают полеты над президентским дворцом. Подразделения военных приступили к уничтожению радиостанций, которые отказались выполнить приказ командующих родов вооруженных сил.

По радиостанциям мятежников был передан приказ всем государственным и частным компаниям немедленно прервать все радиопередачи и всякую радиосвязь, а также телеграфную и телефонную связь с внешним миром. Аэропорты страны закрыты.

Военная хунта ввела на всей территории Чили чрезвычайное положение и комендантский час. Населению запрещено ношение оружия.

Самолеты ВВС подвергли бомбардировке президентский дворец, затем он был атакован подразделениями мятежников.

☆ ☆ ☆

НЬЮ-ЙОРК, 12 сентября. (ТАСС). В Чили произошел военный переворот, направленный против законного правительства Народного единства. По сообщениям агентств, мятежники штурмом захватили президентский дворец «Ла Монеда». По некоторым сообщениям, президент Альенде якобы «покончил жизнь самоубийством». При штурме президентского дворца была использована бомбардировочная авиация и артиллерия. Сформирована военная хунта, которая ввела на территории Чили чрезвычайное положение. Войска заняли все радио- и телефонные станции, связь Чили с внешним миром прервана. По сообщениям агентств, идут аресты членов правительства Народного единства, коммунистов и социалистов.

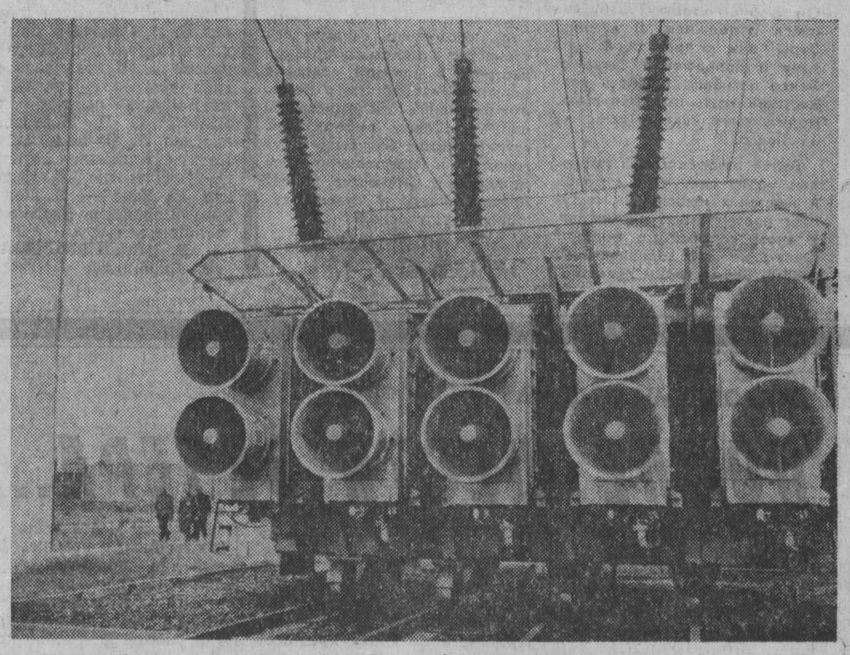

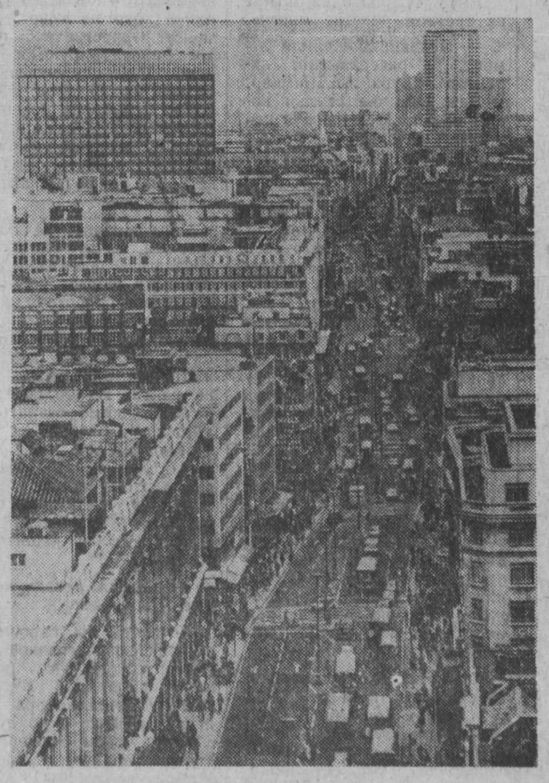

● Объединенные энергосистемы «Мир», по которым идет энергия, рожденная на электростанциях братских социалистических стран, действуют уже много лет. «Мир» обеспечивает электроэнергией территорию с населением свыше ста миллионов человек. Намечено сооружение ряда новых межгосударственных электротрасс напряжением 400 тысяч вольт.

НА СНИМКЕ: понизительная подстанция в Геде. Через эту подстанцию ток из системы «Мир» поступает в столицу Венгерской Народной Республики Будапешт.

Фото МТИ—ТАСС.

● ЛОНДОН — столица Великобритании. Оксфорд - стрит — центральная торговая улица города. Здесь всегда шумно и многолюдно.

Фото Камера Пресс—ТАСС.

ТАСС с телетайпной ленты

ДЕЛИ. Сюда с кратковременным визитом прибыл премьер-министр Революционного правительства Кубы Фидель Кастро. В столичном аэропорту Палам высокого гостя встречала премьер-министр Индии Индира Ганди.

●

ПХЕНЬЯН. Генеральный секретарь ЦК Трудовой партии Кореи, президент Корейской Народно-Демократической Республики Ким Ир Сен принял сегодня члена ЦК КПСС, заместителя Председателя Совета Министров СССР И. Т. Новикова, который возглавляет советскую делегацию на праздновании 25-й годовщины провозглашения КНДР.

●

ОСЛО. Успешно для левых сил закончились парламентские выборы, проходившие в Норвегии 9—10 сентября. По предварительным данным, они получили большинство в стортинге — 78 депутатских мест из 155. Норвежская рабочая партия будет располагать 63 местами. Единый фронт левых сил — социалистический избирательный союз, в который входит компартия, получил 15 депутатских мандатов.

Буржуазные партии, которые в прежнем составе стортинга (150 мест) имели большинство — 76 мест, хотя и получили в результате закончившихся выборов 77 мест, но потеряли большинство в стортинге нового состава.

●

ГАВАНА. С дружеским визитом в Гаванский порт зашло советское учебное судно «Крузенштерн». 200 курсантов морходных училищ Советского Союза, прибывших в Гавану, встретятся с кубинскими моряками, ознакомятся с достопримечательностями столицы Кубы.

●

БУДАПЕШТ. Пекин видит в Советском Союзе главное препятствие на пути к осуществлению своих устремлений к гегемонии, указывает венгерская газета «Непсава». В статье, озаглавленной «Пекин, цели и лозунги», газета комментирует прошедший недавно X съезд КПК. Авторитет Советского Союза, пишет «Непсава», препятствует распространению маоизма в рабочем движении, в «третьем мире», ибо рабочее движение, «третий мир», все силы, борющиеся за независимость, всемирное движение за мир видят в Советском Союзе свою главную опору.

●

ВАШИНГТОН. Объем торговли между Соединенными Штатами и социалистическими странами Европы более чем удвоился за первый квартал нынешнего года по сравнению с тем же периодом прошлого года и достиг 58,1 миллиона долларов. Об этом сообщило министерство торговли США.

ДЕПАРТАМЕНТ ГРЯЗНЫХ ДЕЛ

Во время войны и после нее в английских кинофильмах (а позже и в телевизионных сериях) широко показывалась деятельность западных секретных служб против нацистов. Киноподвиги в конце концов стали ассоциироваться с английским «Интеллидженс-сервис», чем последний очень гордился. Нередко героями фильмов выводились взломщики сейфов и другие «специалисты» такого рода, которые выполняли задания разведки. Они изображались бравыми патриотами, которые, доведя до конца свое задание, в награду за оказанные отечеству услуги получали амнистию.

Эти фильмы вспомнились англичанам нынешним августом, когда газеты опубликовали отчеты о процессе над братьями Литтлджонами, принимавшими участие в вооруженном нападении на дублинский банк. На суде в Дублине братья Литтлджоны заявили, что они работали на английскую разведку. В числе тех, с кем они поддерживали контакты, братья назвали министра обороны Англии лорда Каррингтона, его заместителя Джеффри Джонсона-Смита.

Эта история началась в 1970 году, когда из сейфа «Мидлэнд мотор силиндер компани» в Сметике было похищено 38.000 фунтов стерлингов, предназначенных для выплаты жалованья сотрудникам. В то время один из братьев — Кеннет — только что вышел на свободу после пяти лет тюрьмы за кражу. Подозрение пало на него, потому что только у его зятя Брайана Перка, служащего этой компании, был ключ от упомянутого сейфа.

Литтлджон бежал в Эйре, где стал заниматься торговлей модных новинок одежды. Здесь он вступил в дружеский контакт с человеком из ирландской республиканской армии (ИРА).

Прошел год со времени ограбления «Мидлэнда». Английская полиция больше не интересуется Литтлджоном. Более того, представители полиции заявляют, что они хотели бы просто «проинтервьюировать» его относительно ограбления. Тем временем Кеннет перебирается в коттедж неподалеку от границы с Ольстером. В это время, как гласит официальная версия, он не только решил поставлять английской разведке «информацию», но и работать шпионом в ИРА.

Его младший брат Кейт Литтлджон в это время отбывал тюремное заключение в Англии тоже за кражу. В тюрьме он познакомился с аристократкой Памелой Онслоу, так называемой «тюремной визитершей». «Тюремные визитеры» — это добровольные представители благотворительных организаций, которые ходят по тюрьмам и проводят душеспасительные беседы с заключенными, пытаются «перевоспитать» их. Леди Памела, как об этом сообщила газета «Санди таймс», помогла Кейту Литтлджону установить контакт с английским министром обороны лордом Каррингтоном.

21 ноября 1971 года Кеннет Литтлджон прилетел в Лондон. Ему не грозил арест. Дело против него полностью прекратили. Кеннет встретился с Джеффри Джонсон-Смитом в доме леди Памелы. Тот познакомил его со своим сотрудником Дугласом Смитом. Кеннет регулярно встречался со Смитом, который предложил ему проникнуть в руководство ИРА для сбора информации, стать провокатором в Эйре.

Запланированная провокация имела целью натравить общественное мнение Эйре против ирландской республиканской армии, вынудить правительство принять законодательство, направленное против нее.

Кеннет Литтлджон утверждает, что в качестве провокатора он принимал участие в двух вооруженных налетах на полицейские посты в Эйре в сентябре 1972 года. Признает, что ему известно о некоторых ограблениях банков в Северной и Южной Ирландии, но что лично он в них не участвовал. К этому времени руководители ИРА уже подозревали его как соучастника налетов и порвали с ним отношения. Однако вместе с несколькими раскольниками из ИРА он разработал план последнего крупного налета на банк. Некоторые газеты утверждают, что он делал это в корыстных интересах, но Литтлджон настаивает, что так требовала его роль провокатора.

Кейт присоединился к брату Кеннету в Эйре. 13 октября прошлого года Литтлджоны возглавили группу бандитов, совершивших вооруженное нападение на банк в Дублине. Они «захватили» с собой 67 тысяч ирландских фунтов. Странно то, что братья Литтлджоны даже не пытались изменить свою внешность или английский акцент во время налета. 14 свидетелей без труда опознали их в ходе судебного разбирательства.

Сразу же после налета Литтлджоны вернулись в Лондон, причем даже не пытались скрываться. Шесть дней спустя после ограбления Кеннет заявил, что он встречался с доверенным представителем министра обороны мистером Смитом. Несколькими часами позже Кеннет был арестован вместе с Робертом Стокманом, своим партнером по бизнесу. У Стокмана обнаружили ключ от сейфа, в котором хранилось 11.000 ирландских фунтов. Младшего Литтлджона — Кейта — арестовали в тот же день, из'яв у него 5.000 фунтов.

Ирландские власти потребовали выдачи братьев Литтлджонов, которые заявили, что в Ирландии они «вели политическую деятельность». Не с этой ли «политической деятельностью» связан взрыв в центре Дублина двух бомб, заложенных в автомашины? В катастрофе погибли 2 человека, ранено 73. ИРА заявила о своей полной непричастности к взрывам.

Английские и ирландские представители тайно встретились, чтобы обсудить дело Литтлджонов. После закрытого судебного разбирательства под охраной полицейского эскорта братья были препровождены в Эйре для привлечения к судебной ответственности по делу об ограблении дублинского банка.

По словам «Санди таймс», один из ирландских министров заявил: «В Эйре нелегко найти человека, который бы не думал, что взрывы бомб в Дублине — дело рук английских агентов». Гарольд Вильсон потребовал, чтобы английское правительство провело полное расследование дела. Правительство отказалось сделать это. Джек Линч, бывший премьер-министр Эйре, первоначально отрицавший, что он в курсе связей Литтлджонов с «Интеллидженс-сервис», позже заявил, что знал об этом, но «забыл». В одном из телевизионных интервью он признал, что взрывы бомб в автомобилях в Дублине — работа «Интеллидженс-сервис». Лорд Каррингтон не отрицает, что Литтлджоны поддерживали с ним контакт через Джонсона-Смита. И все. Министр обороны считает дело закрытым.

Но как бы ни пытались замять дело Литтлджонов власти Лондона, английскому общественному мнению ясно: за ним стоит «Интеллидженс-сервис» — «департамент грязных дел». И результаты его работы постыдны. Они свидетельствуют о том, что правительство Англии не брезгует самыми грязными методами ради утверждения своего колониального господства в Северной Ирландии.

Д. ОЛДРИДЖ,
английский писатель.
(АПН).

Лондон.

Наш КИНОКЛУБ

У ИСТОКОВ ПРЕСТУПЛЕНИЯ

Фильм обрывается в трудные для героя часы: решив пойти наперекор привычным для него и его отца нормам быта, он отправляется к следователю, чтобы рассказать о преступлении, которое неумышленно, но совершил. Мы не знаем, доведет ли он свое решение до конца, не знаем его дальнейшей судьбы. Да это, собственно говоря, и не столь важно, поскольку создателей фильма «Когда зацвел миндаль» (сценарий З. Арсеншвили, Л. Гогоберидзе, режиссер - постановщик Л. Гогоберидзе, производство киностудии «Грузия-фильм») интересует не тема возмездия за содеянное зло, а несколько иная проблема — причины преступности.

Почему возможен факт преступления? Как случилось, что преступником стал семнадцатилетний юноша? Кто виноват в происшедшем? Чтобы ответить на многочисленные «почему», авторы знакомят нас с жизнью героя фильма.

Зура беспечен, легкомыслен, избалован. В школе ему все дается легко. В семье все сходит с рук. Его любят друзья, прощая многие необдуманные и легкомысленные поступки. Когда Зура попадает в трудную ситуацию, его всегда выручает отец. Таким он и предстает перед нами — надменным, уверенным в своей правоте, в своем превосходстве. Ему ничего не стоит обидеть друзей, оскорбить друга, высмеять любящую его девушку.

Исполнитель роли Зуры Зураб Кипшидзе прежде всего и подчеркивает в своем герое черствость, самодовольство и уверенность в безнаказанности. В день своего семнадцатилетия Зура без тени сомнения угоняет чужую машину. Похититель задержан милицией, но папа и здесь приходит на помощь: Зура остается безнаказанным. Правда, за совершенный проступок его отстраняют от участия в велогонках во время весенних каникул. Но папа, переговорив с директором школы, улаживает и эту неприятность, «забыв» одновременно, что сын, которому исполнилось уже семнадцать лет, фактически не имеет права участвовать в этом соревновании.

Зура приходит на финиш вторым. Ему наплевать на спорт, на честную борьбу, главное — быть первым. Он «доносит» судьям, что победителю исполнилось семнадцать лет и становится чемпионом. Девушка, любящая Зуру, рассказывает всю правду друзьям. Молчат друзья, словно ничего и не произошло, а гнев Зуры уже обрушивается на Хатуну (артистка Т. Варданашвили). На защиту девушки встает Лексо (артист Г. Пипия). Он требует, чтобы Зура извинился перед ней. В машине Зуры они отправляются на дачу и попадают в аварию. Лексо погибает. И вновь вездесущий отец пытается выгородить сына, свалить всю вину на Лексо.

Волей авторов герой проведен через весь круг суровых и жестоких испытаний. Наступает неотвратимое возмездие. И вновь вопрос: кто виноват? Фильм не дает однозначного ответа. Всем строем повествования авторы утверждают, что совершенное преступление — результат безнаказанности и всепрощения в семье, равнодушия школы к своим воспитанникам, инертности и беспринципности друзей, душевной черствости самого Зуры.

Итак, комплекс причин назван. Истоки преступления обнаружены, названы, но, к сожалению, мало исследованы. Есть, как нам кажется, определенная заданность в нагромождении проступков, совершенных героем (или антигероем, если хотите!), в трагическом финале, в атмосфере терпимости, созданной вокруг него, в нарочитой инфантильности мышления Зуры. И поэтому решение героя в финале фильма сделать честный и решительный шаг, сохранить свое достоинство, свое право быть настоящим человеком выглядит не совсем оправданным.

Зура, каким мы его узнали, каким он предстает на экране, больше склонен жить по-отцовски, повторяя его действия, слова, поступки. В фильме, к сожалению, никто не противостоит ни отцу, ни сыну. Это, несомненно, снижает достоинство в целом интересной картины, в которой сделана попытка разобраться в сложных жизненных ситуациях, решить проблему выбора, выступить против бескрылого гуманизма и всепрощения, порождающих бесчестие, безнравственность и способствующих преступлению.

Ю. ВАСИЛЬЕВ.

г. Кемерово.

● Около четверти века тому назад Варвара Николаевна Степанова окончила педагогический институт и стала учительницей. В старших классах она ведет физику. Более двух десятков лет Варвара Николаевна является директором школы № 27 г. Киселевска. В этом году ей присвоено звание заслуженной учительницы школы РСФСР. Киселевцы избрали Варвару Николаевну депутатом городского Совета.

Многие ее бывшие ученики стали учителями, врачами, партийными и комсомольскими руководителями.

НА СНИМКЕ: В. Н. Степанова на уроке физики. Фото П. Костюкова.

г. Киселевск.

СКОРО ПОДНИМЕТСЯ ЗАНАВЕС

Окончились летние отпуска, и состоялся сбор труппы в Кемеровском областном драматическом театре им. А. В. Луначарского. Коллектив театра пополнился. Из Горького приглашен режиссер Б. Н. Соловьев, который уже приступил к работе над пьесой Л. Жуховицкого «Сигнал тревоги». Приглашены из Калинина заслуж. арт. РСФСР Б. И. Мостовой и актриса Л. Я. Калаева, из Калуги приехали артисты Э. Л. Очаговия, Л. П. Долгинова, из Уфы — В. Локтионова. Появилось много творческой молодежи.

В. ВЛАДИМИРОВА.

г. Кемерово.

● ЗА БЕЗОПАСНОСТЬ ДВИЖЕНИЯ

ЧЕЛОВЕК ЗА РУЛЕМ

Орджоникидзевский район города Новокузнецка — шахтерский. Горняки района выдают на-гора 10 процентов общей добычи угля по Кузбассу. Успешно работают они в третьем, решающем году пятилетки. Уже в июне завершено выполнение годовых социалистических обязательств — выдано дополнительно к плану 500 тысяч тонн топлива.

Рост объема промышленного производства, особенно добычи угля и его переработки, создал хорошую базу для повышения материального благосостояния и культуры трудящихся района. Растет зарплата шахтеров. Многие из них приобретают автомобили и мотоциклы. Только за прошлый год, например, в районе прибавилось 1.500 машин в личном пользовании.

Автор статьи рассказывает, как райком партии, райисполком, общественность района борются за безопасность движения, стремятся оградить людей от несчастий на дорогах, уберечь от травм и аварий.

В начале марта нынешнего года в одном из клубов района собралось около пятисот рабочих, инженерно-технических работников и служащих, которые полюбили автомототехнику и хотят совершенствовать свои знания, мастерство вождения. Участников слета встретили в парадной форме шоферы-профессионалы пассажирского автохозяйства. В фойе для присутствующих была организована выставка необходимой литературы, демонстрация новых дорожных знаков. Работники ГАИ тут же давали консультации, а работники клуба устроили специальную викторину.

С докладом перед собравшимися выступил начальник отдела ГАИ УВД горисполкома А. Г. Казаков. В докладе и прениях речь шла о том, как найти наиболее эффективные меры предупреждения дорожно-транспортных происшествий. С одобрением было встречено, например, выступление одного из опытных водителей, бывшего фронтовика, ныне горного мастера шахты «Зыряновская» К. М. Демина, который сказал, что уже давно настала пора более конкретно вести индивидуальную работу с владельцами личного транспорта непосредственно в тех коллективах, где они работают.

Слет избрал совет автомотолюбителей и обратился ко всем водителям личного транспорта города с призывом соревноваться за содержание в образцовом порядке своих машин и строгое соблюдение дорожных правил.

Районный совет автомотолюбителей за короткое время сумел создать советы на всех крупных промышленных предприятиях. Теперь и по району в целом, и на каждом предприятии заведен учет владельцев личного транспорта.

Разработан и осуществляется перспективный план организации движения внутри района на 1971—75 годы. В нем предусмотрены транспортные развязки с расширением существующих и строительством дополнительных параллельных дорог на въездах и внутри района, строительство остановок, заездов для автобусов, установка знаков, светофоров и т. д.

Наряду с этим райком КПСС, исполком райсовета заботятся о создании нормальных условий для работников милиции. Отремонтированы и оборудованы их помещения, ежесуточно в распоряжение милиции выделяется автомашина. Милиции, и в частности старшему автоинспектору района А. М. Сидорову, постоянно помогают четыре территориальных штаба ДНД, при каждой автоколонне есть общественные автоинспектора, а также добровольные дружины из числа шоферов-профессионалов.

Как результат, в районе, несмотря на возросшее число автотранспорта, число дорожно-транспортных происшествий и травмированных нынче по сравнению с прошлым годом уменьшилось почти в два раза. Это, конечно, не значит, что у нас нет нарушителей правил дорожного движения. Их еще много, особенно, как показывает статистика, среди владельцев личного транспорта. Одна из причин этого — некачественная подготовка водителей в ДОСААФ. Если человек слабо знает правила вождения и поведения на дорогах, ему не разрешат выезд на линию.

У нас создается полигон для учебного вождения. Каждый, кто вновь покупает машину, мотоцикл или при проверке показал слабые знания, в течение месяца должен пройти курс вождения на полигоне и получить специальный вкладыш.

Между советами автомотолюбителей промышленных предприятий разработаны условия социалистического соревнования. Раз в год будут подводиться его итоги, с вручением победителю переходящего Красного знамени райкома КПСС и райисполкома. При районном комитете партии в новом учебном году начнут заниматься один раз в месяц вместе с командирами ДНД и председатели советов автомотолюбителей и групп профилактики.

Райком проанализировал вопросы, рассмотренные общественными организациями на промышленных предприятиях за многие годы. И нигде нам не встретился вопрос, касающийся соблюдения правил безопасности движения. Не встретились мы и с фактами, когда бы руководство предприятия обратилось в госавтоинспекцию с просьбой изъять права у того или иного владельца машины, нарушающего водительскую этику, правила движения. Больше того, порой руководители предприятий даже на представления ГАИ не реагируют и выгораживают нарушителя.

Учитывая ущерб, приносимый авариями на дорогах, мы пришли к выводу, что необходимо круто изменить отношение к этой далеко не простой и очень острой проблеме, добиться, чтобы общественные организации, руководители коллективов постоянно участвовали в борьбе за безопасность движения, усилили пропаганду среди населения. Я рассказал лишь о первых наших шагах в этом направлении. Мы будем настойчиво совершенствовать, расширять начатую работу...

А. ТРУШИН,

секретарь Орджоникидзевского райкома КПСС.

г. Новокузнецк.

● ПРОБЛЕМЫ ОТДЫХА

ПОСЛЕ ШЕСТИ ВЕЧЕРА...

Старожилы Топок помнят, как в 20—30-е годы собиралась молодежь на Красной горке. Веселые игры, танцы под гармошку продолжались до поздней ночи. В воскресные и праздничные дни приходили на Красную горку люди постарше. Позднее, началась закладка городского сада. Растили его всем городом. Чуть позже рядом со стадионом был посажен еще один сад — железнодорожников, в котором появились танцевальная веранда, игровые и спортивные площадки. И хоть было у сада железнодорожников свое преимущество — большой и красивый фонтан (по тем временам диковинка не только для Топок), любили оба сада одинаково. Любили и берегли. Ведь здесь все создано трудом горожан.

К сожалению, сейчас это место отдыха в Топках зовут «проходным двором». Тополя в саду засыхают. Многие деревья уже срублены, остальные ждут такой же участи. Летний павильон, в котором раньше можно было почитать газеты, журналы, сыграть партию в шахматы, сегодня стал павильоном другого рода — здесь удобно устраиваются те, кто приходит с бутылкой водки.

Танцы — единственное развлечение, которое предлагает горсад молодежи.

Сейчас горсад передан в ведение отдела культуры горисполкома. Директор сада А. Казачок сказала, что есть план реконструкции сада. В будущем в нем должно быть много интересного. Только неизвестно, когда.

О том, что был когда-то в городе еще и сад железнодорожников, уже ничто не напоминает. Танцплощадку снесли, бассейн фонтана заросс тиной, вокруг сломанных скамеек грязь, обрывки бумаги. Приходишь к неутешительному выводу, что сады, как места культурного отдыха, пока мало чем обогащают горожан.

Давайте заглянем в клубы. Их в Топках несколько.

Клуб «Строитель» знают на третьем участке многие.

— Недавно закончили ремонт, — рассказывает директор клуба А. Шамбер. —Нам еще бы стулья новые в зал. А так все в порядке. Алексей работает директором уже четыре года. Раньше здесь же был киномехаником. «Строитель» — один из лучших клубов. Зрители привыкли перед сеансом смотреть свежий выпуск светогазеты. Интересно здесь проходят занятия кинолектория «Планы партии ведут к новым победам». Агитбригада «Строителя» частый гость на предприятиях города, турбазе, в совхозах района. Есть у клуба друзья и помощники — работники городской библиотеки, учителя школы № 5. Для детей организованы два кружка на общественных началах. Кинокружок ведет сам А. Шамбер, духовым оркестром руководит Н. Абрамов, плотник-бетонщик ТСУ № 1. В этот клуб идут охотно. И работники его не бьются над проблемой: как завлечь посетителей.

Клуб железнодорожников переживает кризис. Года три назад он был центром культурной жизни города. Здесь проводились городские торжественные вечера и собрания. Сюда спешила молодежь на диспуты, вечера отдыха, читательские конференции, часто выступали артисты кемеровских театров, филармонии.

— Невесело мы живем, —говорит Е. Тебенькова. (Директором она стала недавно, сменив пятого или шестого по счету предшественника). — В клуб сейчас никто идти не хочет. Да и зачем? Оркестра нет, фильмы демонстрируются старые. План «вытягиваем» только на 25 проц. Недавно на одном из совещаний отругали, об'яснили, что публику надо завлекать. А как ее завлекать? Не срезать же по ночам антенны телевизоров!

Нет, конечно, не срезать антенны, но думать, искать, предлагать посетителям интересные формы работы. И не стоит директору клуба, кстати, бывшему художественному руководителю, думать, что общего языка с жителями окрестных улиц не найти. И что совершенно необходимо сделать в первую очередь—срочно отремонтировать очаг культуры. Ходила Е. Тебенькова по этому вопросу к начальнику дистанции гражданских сооружений К. Плешкову. Он решительно отказал:

— Ремонт делать не будем. Денег нет.

Хотелось бы спросить у топкинских железнодорожников: почему их родной клуб сиротливо пустует? Почему пришла пора завлекать в него, а не думать о том, чтобы интереснее, содержательнее сделать формы его работы?

Пуска «Цементника» ждали давно, ждали, возлагая на Дворец большие надежды. И вот в октябре 1971 года состоялось торжественное открытие. Первые дни народ валом валил. И понятно: центр культуры переместился сюда. Здесь отличные условия для работы не только кружков, клубов, детского сектора, но и спортивных секций. Целый комплекс отдыха получили топкинцы! Во Дворце работают два клуба — коллекционеров и любителей музыки. Для Топок это дело новое. Недавно стали отмечать торжественную регистрацию брака. Два дня в месяц занимается лекторий. Пока идет пора становления. Есть первые победы, есть трудности. Не имеет «Цементник» грамотных специалистов. Те, что приезжают, долго не задерживаются — нет квартир, нет музыкальных инструментов. Но это трудности временные, при желании их можно исправить. Сложнее с другим. Строили Дворец пять лет—трубы отопления поржавели, пришел в негодность потолок. Дворцу срочно необходим ремонт. Как говорится, не успели поработать, а уже нужно закрываться на замок. Это обстоятельство очень влияет на настрой коллектива Дворца.

Небольшие Топки имеют все возможности организовать содержательно и интересно свободное время горожан, надо только приложить руки к организации отдыха, нужно скоординировать действия всех учреждений культуры. Думается, это под силу горисполкому.

В. КОЛОТОВКИН,

г. Топки.

РАСХИТИТЕЛЕЙ ЗЕРНА — К ОТВЕТУ!

В результате плохой охраны зерна на токах колхоза «Ударник полей» Промышленновского района житель поселка Промышленная Б. Кондратьев днем украл 60 кг пшеницы. Запущенность учета сдаваемого от комбайнов зерна в совхозе «Заря» этого же района позволила шоферу совхоза М. Карпенко похитить 247 кг ячменя.

Нередко автомашины и комбайны с зерном остаются ночью без охраны. 3 сентября, например, в совхозе «Усть-Сертинский» Чебулинского района был поставлен на ремонт комбайн, в бункере которого находилось зерно. Этим решил воспользоваться инженер по сельхозмашинам А. И. Гусев. Помогали ему выносить ячмень шоферы Н. Кулев и П. Кудрявцев.

Только благодаря бдительности тружеников села был пойман с поличным шофер Ленинск-Кузнецкого об'единения «Сельхозтехника» М. М. Минор, укравший тонну зерна. Не удалось воспользоваться похищенным ячменем и комбайнеру совхоза «Андреевский» Кемеровского района В. Хрычеву.

Отдельные руководители заблаговременно не приняли мер к должной подготовке складских помещений. В колхозе «Маяк Ильича» Чебулинского района (председатель тов. Костюков) работники милиции установили, что склад не пригоден для хранения зерна. Тем не менее в него было засыпано 120 тонн ячменя нового урожая. Только благодаря своевременному вмешательству райкома партии порча ячменя была предотвращена.

Выращенный урожай нужно не только собрать, но и сохранить. Не допустить хищений, потерь и гибели зерна нового урожая, закрыть расхитителям доступ к народному добру — наш общий долг.

Г. ВЕРЖБИЦКИЙ,

зам. начальника ОБХСС УВД Кемеровского облисполкома.

ВО ВТОРОМ ЭШЕЛОНЕ

Федерация футбола СССР сообщает результаты матчей чемпионата страны среди команд первой лиги, состоявшихся 10 сентября: «Памир»—«Алга» — 1:1 (5:4), «Спартак» (Н.) — «Спартак» (Н.-Ф.)—3:2, «Спартак» (О.) — «Металлист»—2:1, «Торпедо»—«Черноморец» — 2:1, «Металлург» (З.) — «Нистру» — 3:2, «Крылья Советов» — «Текстильщик»—2:1, «Звезда» — «Шинник»—3:1, «Шахтер» — «Металлург» (Л.) — 1:0.

(ТАСС).

В ЦИРКЕ И КИНО

ЦИРК
Большая разнообразная программа при участии ЮРИЯ ДУРОВА (дрессированные животные). Начало представлений в 12, 16 и 20 час. Касса работает с 11 до 20 час.

Кинотеатр «МОСКВА»
Цветной широкоформатный фильм ПРИВАЛОВСКИЕ МИЛЛИОНЫ, две серии (9, 12, 15, 18, 21).

Зал КИНОХРОНИКИ (кинотеатр «Москва»)
ВОСПОМИНАНИЯ О МУЖЕСТВЕ (11-30, 15, 18-30). Художественный фильм ДЕВИЧЬЯ КЛЯТВА (9-30, 13, 16-30, 20, 21-50).

Летний КИНОТЕАТР
МУЖЧИНЫ В ЕЕ ЖИЗНИ (17-30, 19-20, 21-10).

Кинотеатр «ЮБИЛЕЙНЫЙ»
Широкоформатный художественный фильм ВОЗВРАЩЕНИЕ «СВЯТОГО ЛУКИ» (9-30, 17-30, 21-30). Французская кинокомедия ПАПА, МАМА, СЛУЖАНКА И Я (11-30, 13-30, 15-30, 19-30).

Кинотеатр «КОСМОС»
Новый широкоэкранный фильм МОНОЛОГ (9, 11, 13, 15, 17, 19, 21), ПЕТЕРС (10, 12, 14, 16, 18, 20, 21-50).

Кинотеатр «ПИОНЕР»
ЕЖИ РОЖДАЮТСЯ БЕЗ КОЛЮЧЕК (10, 13-40, 15-30). КОМАНДИР СЧАСТЛИВОЙ «ЩУКИ» (11-40, 17-20, 19-10, 21), ХОХЛОМА (к сеансу в 21 час).

Кинотеатр «ОКТЯБРЬ»
РЕСПУБЛИКА ШКИД (10, 14). КОГДА ЗАЦВЕЛ МИНДАЛЬ (12, 16, 17-50 19-40, 21-30).

Кинотеатр «МЕТАЛЛУРГ»
ЗОЛОТЫЕ РОГА (10, 14-30). ЦЕНА ЛЮБВИ (11-30 17-50, 19-30). МУЖЧИНА И ЖЕНЩИНА (16, 21-40).

Кинотеатр «ПРОГРЕСС»
ОПЕРАЦИЯ «Ы» И ДРУГИЕ ПРИКЛЮЧЕНИЯ ШУРИКА (10, 14). ЦЕНА ЛЮБВИ (12, 16, 17-50, 19-40, 21-50).

Кинотеатр «ЛУЧ»
Киносборник мультфильмов ШАЙБУ, ШАЙБУ! (10, 13-20). ФАНТОМАС РАЗБУШЕВАЛСЯ, 2-я серия (11-20, 15, 17, 19, 21).

Кинотеатр «КОМСОМОЛЕЦ»
ЗВЕЗДЫ НЕ ГАСНУТ (15). ЗА МНОЙ, КАНАЛЬИ! (17, 19, 21).

ДК СТРОИТЕЛЕЙ
СЕРЕНАДА БОЛЬШОЙ ЛЮБВИ (17, 19, 20-40).

ДК ХИМКОМБИНАТА
МАЛАЯ ПАСТУШКА (16, 18, 20).

ДК КИРОВСКОГО РАЙОНА
ФАНФАН-ТЮЛЬПАН (11, 19, 21). МОНОЛОГ (13, 15, 17).

ДК ШАХТЕРОВ
САМОГОНЩИКИ (15, 17-20, 19, 20-20).

ДК «ЗАРЯ»
ПИР ХИЩНИКОВ (17, 19, 21).

Клуб КОКСОХИМЗАВОДА
СЕСТРА КЕРРИ (7, 19, 21).

Клуб ГРЭС
РУССКОЕ ПОЛЕ (17-15, 19, 21).

ВНИМАНИЮ ПОДПИСЧИКОВ!

Если вы хотите регулярно читать газету «ТРУД» в 1974 году, рекомендуем своевременно оформить подписку.

Подписка без ограничений и на любой срок принимается во всех отделениях связи, агентствах «Союзпечати» и общественными распространителями печати на заводах и фабриках, шахтах и стройках, в колхозах и совхозах, в учреждениях и учебных заведениях.

В розничную продажу газета «Труд» поступает в ограниченном количестве.

ПОДПИСНАЯ ЦЕНА НА 12 МЕСЯЦЕВ — 6 РУБ., НА 6 МЕСЯЦЕВ — 3 РУБ., НА 3 МЕСЯЦА — 1 РУБ. 50 КОП. НА МЕСЯЦ — 50 КОП.

КЕМЕРОВСКИЙ ТЕХНОЛОГИЧЕСКИЙ ИНСТИТУТ ПИЩЕВОЙ ПРОМЫШЛЕННОСТИ

ОБ'ЯВЛЯЕТ ПРИЕМ

на подготовительные курсы

для желающих поступить в институт в 1974 г. Курсы 9-месячные. Начало занятий 1 октября 1973 г. Плата за весь курс обучения 27 руб. Занятия будут проходить в вечернее время: в школе № 4 г. Кемерова (Дарвина, 6), в школе № 5 (Бульварная, 39), в школе № 89 Рудничного р-на г. Кемерова (Юрия Смирнова, 18-а) и в средней школе № 52 пос. Кедровского.

Запись на курсы производится ежедневно (кроме субботы и воскресенья) с 14 до 19 часов в здании института, комната 117 (Стандартная, 8) и в средней школе № 52 пос. Кедровского с 9 до 12 часов и с 18 до 20 часов.

СЛУЖБА трудоустройства

БЮРО ПО ТРУДОУСТРОЙСТВУ И ИНФОРМАЦИИ НАСЕЛЕНИЯ И КЕМЕРОВСКИЙ ЗАВОД ХИМИЧЕСКОГО МАШИНОСТРОЕНИЯ ПРИГЛАШАЮТ НА РАБОТУ

в связи с пуском в 3-м квартале 1973 года нового корпуса

инженеров-конструкторов, слесарей механосборочных работ, слесарей-котельщиков 2—5-го разрядов, газоэлектросварщиков 2—5-го разрядов, токарей 1—6-го разрядов (оплата сдельная), фрезеровщиков 1—6-го разрядов, слесарей-инструментальщиков 2—6-го разрядов, слесарей-монтажников 2—6-го разрядов, слесарей по ремонту оборудования 2—6-го разрядов, слесарей-сантехников 2—6-го разрядов, крановщиков мостовых и козловых кранов 2—5-го разрядов, кузнецов 2—6-го разрядов (оплата сдельная), резчиков металла 1—5-го разрядов, разметчиков металла 1—5-го разрядов, трактористов, шоферов 1—2-го классов, строительных рабочих всех специальностей, грузчиков, подсобных рабочих, уборщиков производственных помещений.

Принимаются ученики по всем рабочим специальностям.

Обращаться в бюро по трудоустройству и информации населения — ул. Трудовая, 4.

БЮРО ПО ТРУДОУСТРОЙСТВУ И ИНФОРМАЦИИ НАСЕЛЕНИЯ И КЕМЕРОВСКАЯ АВТОКОЛОННА № 1237

ОБ'ЯВЛЯЮТ НАБОР

для обучения водителей третьего класса. Принимаются лица в возрасте не моложе 20 с половиной лет, имеющие образование не ниже 8 классов. Обучающимся выплачивается стипендия в размере 42 руб. 50 коп. в месяц, срок обучения 7 месяцев. Начало занятий с 1-го числа каждого месяца.

Принимаются шоферы 3-го класса со стажем работы шофером не менее 5 лет для работы на автобусах с последующей подготовкой на 2-й класс, а также шоферы 3-го класса со стажем работы шофером не менее 3-х лет для обучения на 2-й класс, срок обучения 4 месяца без отрыва от производства.

Здесь же на постоянную работу требуются шоферы 1—2-го классов, автослесари, газосварщики, токари, слесари-мотористы, слесари-кузовщики, кондуктора, бухгалтер расчетной группы.

За справками обращаться в бюро по трудоустройству — ул. Трудовая, 4.

ДОМУ ОТДЫХА «ШАХТЕР КУЗБАССА» ТРЕБУЮТСЯ

шоферы, повар, уборщицы в спальные корпуса, дворники, кочегар, лаборанты (для работы на химводоочистке), сторожа.

Обращаться по адресу: с. Елыкаево Кемеровского района, дом отдыха «Шахтер Кузбасса», тел. 4-96-1-83, 4-96-1-96.

Кемеровский горком и Центральный райком КПСС гор. Кемерова с прискорбием извещают о смерти персонального пенсионера, члена КПСС с 1919 года

МАКСИМОВА Петра Ивановича

и выражают соболезнование родным и близким покойного.

Коллектив Кемеровского филиала ГИАП глубоко скорбит по поводу безвременной кончины начальника отдела

ВЛАСЬЕВСКОГО Евгения Викторовича

и выражает глубокое соболезнование родным и близким покойного.

Редактор В. И. ДЕНИСКИН.

ПИШИТЕ, ЗВОНИТЕ:

Адрес редакции и издательства: 650630, ГСП, г. Кемерово-99, ул. Ноградская, 3. Телефоны: редактора 6-61-54, приемной 6-69-74, заместителей редактора 6-70-82 и 6-65-74, ответственного секретаря 6-68-81, зам. ответственного секретаря 6-65-63, отделов редакции: партийной жизни 6-61-83 и 6-02-08, пропаганды 6-66-73, промышленного 6-69-44 и 95-51-02, сельского хозяйства 6-67-82 и 6-90-71, Советов депутатов 6-64-84, культуры 6-62-01, строительного 6-67-46 и 6-02-00, писем и рабселькоров 6-90-52 и 6-60-72, информации 6-62-37, 95-58-76 и 6-82-61, еженедельника «Панорама» 6-63-02, об'явлений 6-68-72, фотокорреспондентов 6-90-63, приема информации 6-88-85, общественной приемной 6-66-52, бухгалтерии 6-90-54, директора издательства 6-69-23.

ОП04130. Типография издательства «Кузбасс». Заказ № 215.