Пролетарии всех стран, соединяйтесь!

КУЗБАСС

ОРГАН КЕМЕРОВСКОГО ОБКОМА КПСС и ОБЛАСТНОГО СОВЕТА ДЕПУТАТОВ ТРУДЯЩИХСЯ

Газета основана в январе 1922 года. ● № 201 (14007). ● Вторник, 28 августа 1973 года. ● Цена 2 коп.

ВЫШЕ ТЕМПЫ ОБМОЛОТА ХЛЕБОВ!

• НИ ОДНОГО КОМБАЙНА НА ПРОСТОЕ! • ВСЕ ЖАТКИ В ДЕЛО! • ПОГОДА ДИКТУЕТ: И ПОЛТОРЫ НОРМЫ — НЕ ПРЕДЕЛ

ПРОВЕРКА НА ЗРЕЛОСТЬ

Мы еще ни с кем не успели встретиться, а представление о том, как идет жатва в колхозе «Заря», уже было. Попался на глаза боевой листок «За урожай». Читаем: скошены хлеба на площади около 3500 гектаров, обмолочены на 1500 га. Рассказывается в листке и о том, что кукуруза убрана почти с половины площади, и об урожае всех культур, и о том, сколько с начала страды сделал каждый производственный участок и кто из механизаторов в последнюю пятидневку поработал лучше других. А над колхозной конторой вьется флаг. Под ним надпись: поднят в честь Петра Ивановича Стрельникова. Он с начала сезона скосил в валки более 350 гектаров хлебов. Выработка за последнюю пятидневку 185 гектаров — 239 процентов к норме.

— Необычно рано началась жатва, — рассказывал нам позднее председатель колхоза Николай Петрович Колмогоров. — В прошлом году мы только первого сентября обмолот начали, а нынче к середине августа и горох подошел, и ячмень. А сейчас — и пшеница, и овес.

Нам вспомнилось, что раньше земледельцы из колхоза «Победа», соревнующегося с «Зарей», не упускали случая упрекнуть соседей в том, что они запаздывают с уборкой хлебов. Сегодня «Заря» — лидер района по жатве. Суточная выработка на каждый агрегат в этом хозяйстве на косовице достигает 26 гектаров, на обмолоте — 13 га. Уборка всех сельскохозяйственных культур идет более высокими темпами, чем было предусмотрено рабочим планом.

Хлеба в «Заре» не полегли, погода стоит — лучше не надо. Однако нельзя сказать, что жатва идет без трудностей. Темпы сдерживает прежде всего нехватка транспорта. Автомашин в колхоз пришло меньше, чем требуется, и обеспечить бесперебойную работу зерновых и силосоуборочных комбайнов — задача не из легких. И еще: как только на комбайне выйдет из строя какая-либо деталь — проблема: чем ее заменить. Запасных частей мало, и механизаторы подчас вынуждены пользоваться старыми деталями от списанной техники, реставрировать сломанное. А время идет.

В том, что осложнения, возникающие на самом старте жатвы, не застали земледельцев врасплох и не сбивают напряженного ритма страды, немалая заслуга партийной организации.

В колхозе много хлеборобов опытных, известных своим мастерством. Но рядом с ними много молодежи, для кого нынешняя жатва — первая или вторая. Как добиться, чтобы и они трудились наравне с опытными механизаторами?

В прошлом году известный в районе комбайнер Александр Андреевич Смолягин попросил руководителей хозяйства, чтобы один из девяти комбайнов доверили его сыну Николаю. До этого парень не имел дела с техникой, но отец всегда был рядом, при первом затруднении приходил на помощь, и дело у обоих ладилось. Нынче Николай работает самостоятельно и, кстати, один из первых в хозяйстве намолотил тысячу центнеров зерна.

Пример не забылся. Партийный комитет призвал коммунистов последовать ему. И сегодня скажем: Петр Иванович Стрельников не просто лучший механизатор колхоза, руководитель комбайнового звена, он — наставник молодого комбайнера Виктора Колмогорова.

...Уборочные агрегаты работают групповым методом. Возглавляют звенья самые опытные механизаторы, причем они же являются партгрупоргами в отрядах. Думается, такое совмещение обязанностей только на пользу делу. Звеньевой отвечает и за организацию работ, их качество и за дисциплину в отряде не только потому, что он официально назначен старшим, что ему за это доплачивают 15 процентов к тарифу. Он еще и партийный руководитель.

Характеризуя работу партийных групп, секретарь парткома Владимир Павлович Мусохранов далеко за примером не пошел:

— Вот вчерашний случай. Комбайнер Шабалин вышел на работу нетрезвым, допустил брак. Как только это заметили, собралась партийная группа. Сами механизаторы дали провинившемуся такую взбучку, что теперь, уверен, никто на подобное не осмелится.

Задолго до начала страды партийный комитет вместе с профсоюзной организацией продумал условия соревнования в период жатвы, определил меры поощрения для тех, кто делает больше других. В этих условиях предусмотрены поощрения не только для комбайнеров, шоферов, но и для рабочих, занятых на токах, для грузчиков, поваров. В прежние годы было принято удваивать оплату земледельцам на какой-то ударный период, обычно на десять дней. При этом подчас получалось, что и тот, кто до ударного декадника работал спустя рукава, получал не меньше других. В этом году от старой системы в колхозе отказались. Сейчас поощрительную оплату любой механизатор может получить уже за третий день работы, но только при условии, если он перевыполняет задание и не допускает брака.

Соревнование здесь отличается оперативностью. Мы зашли в колхозную контору ранним утром. Диспетчер Михаил Степанович Маркин уже смог рассказать не только о том, сколько хлебов вчера скошено и сколько обмолочено на каждом производственном участке, но и сколько сделал каждый комбайнер и тракторист, какие поломки были, куда выехали «летучки» технической помощи, на каких полях будут работать комбайны сегодня. Ранним утром все руководители и специалисты хозяйства уже располагают данными о работе за вчерашний день. Это и позволяет им четко управлять жатвой, при необходимости быстро маневрировать силами.

...Быстро, один за другим идут по ячменному полю комбайны, то и дело отруливают от них машины, доверху наполненные зерном нового урожая. Вот притормозил на несколько минут для разгрузки комбайн с восьмью белыми звездами на бункере. Мы разговариваем с Иваном Ильичом Волковым — кавалером ордена «Знак Почета». Высокую правительственную награду он получил и за славную многолетнюю работу, и за особый прошлогодний успех: восемь звезд — это восемь тысяч центнеров хлеба, намолоченных в прошлом году.

— Приезжайте к концу жатвы, вместе с этими будет не меньше шестнадцати, — говорит комбайнер.

Мы ничуть не усомнились в этом: секретарь парткома В. П. Мусохранов поднялся на мостик комбайна и чуть пониже восьми прошлогодних пририсовал еще две. Это — нынешние.

Выездная редакция газеты «Кузбасс» и областного радио:
В. ГОРБАТОВ,
И. МЯКИШЕВ.

Ленинск-Кузнецкий район.

ДНЕВНИК ПОЛЕВЫХ РАБОТ

На 26 августа совхозы и колхозы области обмолотили хлеба с 142.400 гектаров — 14,6 процента, скосили — на 281.800 га — 28,8 процента, вспахали зяби 72.600 гектаров — 7,4 процента к плану. Кукурузы убрано 85.000 гектаров — 45,7 процента ко всей уборочной площади, силоса заложено 656.700 тонн.

По соревнующимся районам ход основных полевых работ характеризуется такими показателями (в первой колонке — процент обмолота хлебов ко всей уборочной площади, во второй — косовицы, в третьей — вспашки зяби):

Ленинск-			
Кузнецкий	25,5	38,9	9,5
Крапивинский	20,2	32,1	7,0
Юргинский	21,0	33,6	12,7
Яшкинский	12,2	25,3	7,8
Прокопьевский	18,7	32,8	5,8
Беловский	18,5	34,1	7,2
Топкинский	17,5	31,5	3,8
Промышленнов.	12,8	33,9	7,9
Кемеровский	16,7	31,2	6,2
Новокузнецкий	12,0	25,8	6,9
Яйский	11,2	23,8	6,3
Ижморский	6,4	17,9	6,1
Мариинский	7,1	17,2	7,9
Тяжинский	6,6	20,7	7,6
Чебулинский	6,4	20,0	7,0
Тисульский	3,5	16,9	7,4
«Кузбассуголь»	23,8	47,2	8,5

За двое суток (24 и 25 августа) прибавка на обмолоте хлебов при совершенно сухой погоде составила 38.000 гектаров, или 3,8 процента от уборочной площади. На косовице хлебов за эти дни приплюсовано 51.000 гектаров — 4,9 процента от уборочной площади, а на вспашке зяби — 17.300 гектаров — 1,8 процента к плану.

Темпы основных полевых работ сезона при сложившихся в эти дни погодных условиях в два с лишним раза ниже возможных. Разрыв между обмолотом и косовицей достиг 139 тысяч гектаров, в том числе в Промышленновском районе 20 тысяч гектаров. Меньше половины скошенных хлебов обмолочено в Мариинском Новокузнецком, Тисульском, Тяжинском, Чебулинском, Яйском районах.

Задача в эти дни состоит в том, чтобы, наращивая темпы косовицы, всеми мерами форсировать обмолот хлебов.

● ТРЕВОЖНЫЙ СИГНАЛ

УЙМИТЕ БРАКОДЕЛОВ!

Я четырнадцатый год работаю механизатором. За это время всякое видел, но таких безобразий, какие творят ремонтники Топкинского районного об'единения «Сельхозтехника», еще не встречал. В Топках ремонтируют коробки переключения передач к комбайнам. Наш колхоз в мае направил на ремонт несколько коробок. Получил их только в начале августа. Посмотрели мы их и сразу определили, что работать они не будут. На коробке, которую я ставил на свой комбайн, не была проточена ступица первичного вала муфты сцепления, подшипники сидели слабо.

С начала уборки я всего четыре раза выезжал в поле и едва сделал то, что можно было сделать за день.

И это беда не только моя. Сплошь и рядом ломаются детали, отремонтированные в Топках.

Л. ЩИКЛЯЕВ,
механизатор
1-го класса колхоза
имени 21-го артполка.

Юргинский район.

Проверяем выполнение обязательств

ЗНАМЯ В НАДЕЖНЫХ РУКАХ

Хорошо работает в третьем, решающем году девятой пятилетки коллектив завода «Кузбассэлемент». По итогам социалистического соревнования за второй квартал ему присуждено переходящее Красное знамя горкома КПСС и горисполкома.

В принятых в начале года обязательствах рабочие завода записали: план по реализации товарной продукции выполнить к 28 декабря; реализовать товаров сверх плана на 250 тысяч рублей.

На 1 августа реализовано сверхплановой продукции на 545 тысяч рублей.

...Успех не приходит сам по себе. Вот бригада из цеха № 7. Одиннадцать лет назад возглавила ее В. Сердюкова. Дело, которым здесь заняты все восемнадцать человек, — изготовление положительных электродов, вроде бы не совсем привлекательное. Не идеальны и условия труда. А если честно, то куда более приятно там, за стенкой у соседей, где женщины в стерильно белых халатах обслуживают поточную линию — собирают батареи «Маячок».

Начальник цеха Г. Кузнецова думает иначе:

— Бригада Валентины Сердюковой — примерная на нашем производстве. Без ее продукции беспомощны будут и эти симпатичные алые «Маячки».

Высокая оценка. И, право, есть за что. В бригаде самый высокий на заводе процент выполнения норм выработки, каждый здесь может работать на всех семи операциях. Наконец, это единственный коллектив, который в социалистическом соревновании с начала года занимал чаще, чем остальные, классные места.

...Заглянем еще в один пункт обязательства. Он гласит: «За счет роста производительности труда на 5,5 процента получить прирост об'ема продукции в миллион 933 тысячи рублей». Фактически только за полугодие производительность труда на заводе выросла на 7,2 процента.

На заводе внедрены автомат-упаковщик и автомат-контролер. Подсчитано, что только один автомат-упаковщик позволит сэкономить за год 23 тысячи нормо-часов и 10 тысяч рублей.

Не новость: производительность труда во многом зависит от квалификации специалиста. На заводе ежемесячно подводят итоги соревнования на звание «Лучший по профессии». Вот уже девять месяцев подряд, например, его добивается токарь цеха № 2 О. Четвертных. По шесть раз это звание присуждалось электромонтажнику Н. Соломонову, электромонтеру И. Суховских, слесарю-инструментальщику М. Широкову, фрезеровщику И. Хроленко и другим рабочим.

...Уверенно выполняет коллектив завода обязательства года. И переходящее Красное знамя — лучшее доказательство тому.

В. ЧИСТЯКОВ,
спец. корр. «Кузбасса».
г. Ленинск-Кузнецкий.

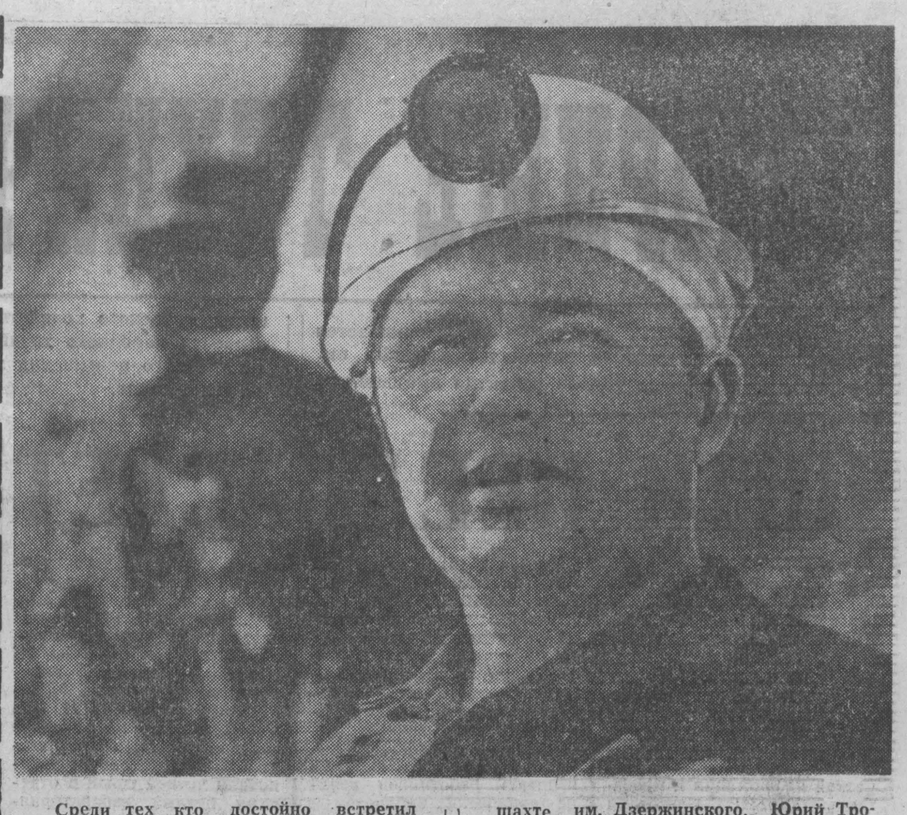

Среди тех, кто достойно встретил День шахтера, — коллектив пятого участка шахты имени Дзержинского. Руководит им Юрий Трофимович Неживых. Шестнадцать лет отдал он горняцкому труду, тринадцать из них — на шахте им. Дзержинского. Юрий Трофимович награжден орденом «Знак Почета», медалями.

НА СНИМКЕ: Ю. Т. Неживых.

Фото Н. Бабарицкого.
г. Прокопьевск.

● ЭКОНОМИЧЕСКИЙ ОБЗОР: МЕТАЛЛУРГИЯ

РОВНЕЕ ШАГ!

Коллективы предприятий черной и цветной металлургии успешно справились с программой семи месяцев. По обеим отраслям в целом сверх плана реализовано товарной продукции на 7,3 млн. рублей. По сравнению с соответствующим периодом прошлого года выросли и об'ем производства, и производительность труда, причем весь прирост получен именно за счет увеличения производительности труда. От снижения себестоимости продукции получена экономия более миллиона рублей. Все предприятия выполнили план по прибылям.

Наибольший успех сопутствовал коллективу Кузнецкого металлургического комбината. Произведено много сверхплановой продукции. Более чем на 4 процента в сравнении с уровнем прошлого года вырос здесь об'ем реализации и производительность труда.

В июле значительно снизили затраты на себестоимость — до 69,59 копейки. Это позволило ликвидировать допущенный в начале года перерасход и даже получить экономию. Всего же с начала года получено около 1 миллиона рублей сверхплановой прибыли, больше, чем в прошлом году.

Хорошие технико-экономические показатели комбината достигнуты за счет сверхпланового производства продукции и улучшения ее качества, уменьшения норм расхода некоторых видов сырья и материалов, лучшего использования основных металлургических агрегатов. В коксовом цехе прибавилось действующих печей и увеличена их разовая загрузка, улучшен коэффициент использования доменных печей, значительно сокращены текущие простои и т. д.

Увеличен с'ем стали в мартеновских печах за счет ускорения плавки и увеличения ее среднего веса. Прокатные станы меньше пробыли на плановых ремонтах. Эффективнее, производительнее работали все прокатные станы. В нынешнем году на каждую тонну передельного чугуна расходуется меньше аглоруды, кокса, условного топлива, уменьшен и сквозной расход металла на тонну проката.

Особенно хорошо в июле работали горновые доменной печи № 2, сталевары мартеновских печей № 2, 4, 7, 15, прокатчики третьей бригады рельсо-балочного стана, горняки Абаканского рудника. Решением коллегии министерства и ЦК профсоюза кузнецкий блюминг признан лучшим прокатным станом (старшие операторы-вальцовщики тт. Федоров, Сергеев, Кузин, Прибытков).

Коллектив Запсиба только в июле реализовал сверх плана продукции почти на 400 тысяч рублей. В сравнении с прошлым годом об'ем реализации увеличен на 14 процентов, а производительность труда — на 13,5 процента. С начала года результаты тоже неплохи: получено сверхплановой прибыли почти 1,5 миллиона рублей. Но остается долг по товарному прокату, не выполнен план по валу и, как следствие, план производительности труда. Кроме того, в июле возросла себестоимость продукции, а это может серьезно повлиять на годовые результаты.

Главной причиной этого остается плохая поставка слитков и недостаток рудного сырья. Но в последнее время серьезную тревогу вызывает и рост аварий. В июле увеличен брак по прокату.

Поэтому во втором полугодии перед руководителями Западно-Сибирского завода стоит задача — стабилизировать работу ЦОФ и коксохимпроизводства, поставки агломерата с Абагурской фабрики. Непременно надо поднять содержание железа в шихте, интенсифицировать дутье за счет кислорода с блока № 5 и мазута. Конверторщикам предстоит увеличить расход кислорода на продувку до 350 кубометров в минуту. Только так завод сможет поправить положение.

Среди коллективов основных цехов Гурьевского завода в июле лучших показателей добились огнеупорщики. В августе у гурьевцев большая плановая работа — остановлен на ремонт и для завершения реконструкции прокатный цех. К 1 сентября он должен вступить в строй. По итогам семи месяцев у завода результаты неплохие. Увеличен счет сверхплановой стали и проката, почти до 200 тысяч рублей — сверхплановая прибыль, на два процента к уровню прошлого года возросла производительность труда. Лучше стали использовать агрегаты: увеличен (к прошлому году и к плану) с'ем стали и производство проката, снижен расход металла на прокат.

Кемеровские коксохимики в июле несколько исправили положение. Сверх плана произведено 5700 тонн кокса, реализовано продукции на 85 тысяч рублей, на 3,7 процента превышен план производительности труда. Устойчиво работает завод и в августе. Таким образом, в третьем квартале завод может перекрыть долг, допущенный в начале года, и успешно завершить годовой план.

По-прежнему хорошо работает Кузнецкий завод ферросплавов: все экономические показатели и в июле, и с начала года выполнены.

На предприятиях цветной металлургии дела обстоят несколько хуже. В июле не выполнен план валовой продукции и производительности труда. Ниже уровня прошлого года показатель производительности труда на алюминиевом заводе, а на Беловском цинковом он к тому же отстает от темпов роста средней заработной платы. Оказался невыполненным и план семи месяцев. Продолжают неудовлетворительно работать Бериульский и Центральный рудники комбината «Запсиб-золото», к тому же ухудшилось качество руды. Сорвано задание по извлечению металла.

Сейчас металлургические предприятия усиленно готовятся к зиме: ремонтируют здания и сооружения, газопроводы, тепловые сети, оборудование, запасают сырье и материалы. Но не везде спешат. Затягивает, например, ремонт коммуникаций Гурьевский завод. Кое-где средства распыляются по многим об'ектам.

Руководители предприятий, партийные организации должны проконтролировать ход подготовки к зиме. От этого во многом зависит судьба плана четвертого квартала и года в целом.

ГОРОЖАНЕ МАКАШОВЫ — УДАРНИКИ ЖАТВЫ

Так уж сложилась жизнь, что коренной хлебороб с Орловщины Николай Федорович Макашов очутился в Сибири и стал кадровым кузнецом Юргинского машзавода.

А земля зовет. И каждый год, как только наступает на полях время жатвы, рвется Николай Федорович в хлебные просторы, к штурвалу комбайна, благо владеет он техникой этой в совершенстве.

Десять лет работает он на заводе. И все эти годы водит по полям комбайны в страдные дни. А последние пять лет радостно встречают Макашова механизаторы Новоягодного отделения совхоза «Искитимский». Привыкли тут к нему. И он привык, сработался с совхозными механизаторами, стал у них своим человеком.

Нынче Николай Федорович прибыл в Новоягодное задолго до начала жатвы и сразу — к «своему» комбайну. Осмотрел придирчиво, все отремонтировал, отладил по-хозяйски свой «персональный», видавший виды СК-4.

Встретили его в Новоягодном нынче с особым почтением. Еще бы! Не один прибыл сюда кузнец-комбайнер, а с двумя сыновьями. Старший, Владимир, в прошлом году после окончания восьмилетки старательно работал с отцом штурвальным. А после этого зимой окончил шестимесячные курсы при Юргинском СПТУ-5 и записался в штат комбайнеров совхоза «Искитимский». Отцовская тяга к земле взяла верх в сыне.

Второй сын, Юрий, решил не отставать от старшего брата и пошел к нему штурвальным. И твердо решил в начале зимы поступить на трехгодичное обучение в СПТУ, чтобы стать потом механизатором широкого профиля.

Так в Новоягодном обрели в лице отца и двух сыновей Макашовых одного сезонного, одного постоянного сегодня и одного постоянного в будущем механизаторов с хорошей рабочей закалкой и природной любовью к земле.

С начала жатвы прошла неделя. В районе подвели первые итоги. Лидером соревнования комбайнеров назвали мастера жатвы Александра Ивановича Фуфачева из совхоза «Юргинский», намолотившего за неделю 1.237 центнеров зерна.

И вдруг сенсация: оказывается, горожанин Н. Ф. Макашов за это же время намолотил больше полутора тысяч центнеров! Неплохой пример для сыновей. И он сказался: Владимир Макашов, работая самостоятельно первый год комбайнером с братом-штурвальным, вошел в первый десяток передовиков жатвы, намолотив тысячу центнеров ячменя и гороха.

Искитимцы с благодарностью и уважением говорят в эти дни об отце и сыновьях Макашовых.

Н. КОЛМОГОРОВ.

Юргинский район.

● ИЗ ПОСЛЕДНЕЙ ПОЧТЫ

НОВОКУЗНЕЦК — КЕМЕРОВО:

ТРУДОВОЕ СОТРУДНИЧЕСТВО

Соревнование Кемерова с Новокузнецком стало традиционным. Дружит город с городом, предприятие с предприятием, район с районом. Например, коллектив треста «Кузнецкжилстрой» вступил в трудовое соперничество с коллективом треста «Кемеровожилстрой». Заводской район города металлургов соревнуется с Заводским районом областного центра.

В первом полугодии победа присуждена областному центру.

Новокузнецкая городская газета **«Кузнецкий рабочий»**, посвятив на днях одну из своих страниц трудовому сотрудничеству двух городов, рассказала о делах и планах химиков и строителей Кемерова.

О творческом содружестве коллектива завода «Карболит» и Кемеровского научно-исследовательского института химической промышленности, заключивших долговременный договор о сотрудничестве, рассказал читателям города металлургов заместитель главного инженера по новой технике завода «Карболит» А. Нимцович. Автор называет несколько интересных и эффективных работ, которые выполнены на заводе совместно с научными сотрудниками института.

На странице предоставлено слово аппаратчице цеха № 1 азотнотукового завода, депутату Верховного Совета СССР К. Бекетовой. Ее корреспонденция «Один за всех...» — рассказ о боевом соревновании химиков, итоги которого подводятся ежедневно.

На странице рассказано также об инженерной помощи селу, инициатором которой выступил коллектив Новокемеровского химкомбината.

Полоса хорошо иллюстрирована снимками со строек областного центра. Эти фотографии относятся к статье М. Берковича «За плечами оставили город». В ней — хроника дел коллектива треста «Кемеровожилстрой», крупицы опыта строителей областного центра, которые взяли на вооружение их новокузнецкие коллеги.

ДОЗОРНЫЕ ТЕХНИЧЕСКОГО ПРОГРЕССА

В Директивах XXIV с'езда КПСС подчеркивается необходимость улучшения научно-технической информации. Ускорение темпов развития промышленности, сельского хозяйства, строительства и других отраслей народного хозяйства Кузбасса требует существенного повышения эффективности информационных органов.

На этой странице рассказывается об опыте предприятий и организаций в использовании научно-технической информации, пропаганде и распространении передового опыта.

ЦНТИ ПРЕДЛАГАЕТ

ТВОРЧЕСКИЙ труд исследователя, конструктора, передовика производства в наши дни немыслим без систематического использования достижений науки и техники. В Кузбассе действуют сейчас 1.027 информационных служб и Кемеровский межотраслевой территориальный центр научно-технической информации и пропаганды (ЦНТИ). Благодаря их деятельности в производство внедрено за прошедший год 2.883 новшества с экономическим эффектом более 9 миллионов рублей. Это по данным только 240 предприятий. Используя достижения науки и техники в своих разработках, десятки миллионов рублей сэкономили также научно-исследовательские и проектные институты.

В последние годы значительно возрос интерес к технической информации, повысилась ее роль в совершенствовании производства и управления. Службы НТИ стали работать лучше, однако ускорение темпов научно-технического прогресса в промышленности, сельском хозяйстве, строительстве и других отраслях народного хозяйства требуют существенного повышения эффективности их деятельности.

В Директивах XXIV с'езда КПСС по девятому пятилетнему плану поставлена задача ускорения технического прогресса, всемерного развития научных исследований и быстрого внедрения их результатов в народное хозяйство. Образцовая постановка информационного дела имеет важное значение для успешного решения этой задачи.

Ученые считают, что полное использование научно-технической информации позволило бы сократить затраты на научные исследования и проектирование на 60 процентов. Но дело не только в этом. Недооценка информационных материалов, особенно патентов, приводит к тому, что вновь разработанные приборы и механизмы зачастую не соответствуют мировому и отечественному уровню техники.

В 1972 году авторских свидетельств на изобретения в нашей области получено лишь 43,7 проц. от количества поданных заявок. Хотя этот показатель соответствует уровню по стране, он подтверждает, что конструкторы и инженеры нередко понапрасну тратят драгоценное время на открытия, сделанные до них. А все потому, что они не сочли нужным до начала работы ознакомиться с теми материалами, которые уже накоплены в этой области знаний.

Успехи предприятий и организаций области по ускорению научно-технического прогресса будут значительно весомее, если устранить недостатки в изучении, отборе и внедрении технических новшеств. Для этого, в первую очередь, необходимо качественно и количественно усилить службы НТИ, а там, где их еще нет, создать.

При совершенствовании управления на некоторых предприятиях сокращают, как правило, работников из отделов и бюро технической информации — это, мол, не основные производственные подразделения. В результате в угольной промышленности численность освобожденных информационных работников уменьшилась вдвое. На Кемеровском азотнотуковом заводе в составе бюро технической информации числилось в 1967 году четыре человека, а в 1972 г. — только один. Имеются и такие предприятия, где совсем ликвидировали службы НТИ.

Такие «эксперименты» об'ясняются недооценкой роли научно-технической информации в совершенствовании производства, отсутствием на большинстве предприятий утвержденных положений о штатах информационных служб, включая и штаты работников научно-технических библиотек.

Как некоторые руководители предприятий оценивают деятельность служб НТИ? Вот данные 215 анкет. Служба выгодна — 37, не выгодна — 6, влияние ее на экономику предприятия не ощущается — 19,5 процента и по 81 предприятию (37,5 процента) оценка вообще не дана.

Проблема комплектования отделов (бюро) информации на предприятиях и в организациях связана с трудностями привлечения к этой деятельности квалифицированных инженеров и исследователей. Многие предубежденно относятся к этому роду работы, ошибочно считая ее «нетворческим» занятием. Такое отношение чаще всего проявляется на тех предприятиях и в тех организациях, где неудовлетворительно организовано информационное обслуживание, где понаслышке знают о современных методах и средствах организации информационных процессов. Отсюда и отрицательные результаты по внедрению нового, прогрессивного в производство. На предприятиях угольной промышленности, например, сейчас внедряется технических новшеств, почерпнутых из информации и передового опыта, почти в два раза меньше, чем в предыдущие годы.

Одним из средств повышения эффективности НТИ является обязательный порядок прохождения и использования информационных материалов на предприятиях и в организациях. В этом большую помощь оказывают группы референтов из числа ведущих специалистов.

На Кузнецком металлургическом комбинате имени В. И. Ленина, Западно-Сибирском металлургическом и Новокузнецком алюминиевом заводах, Новокемеровском химкомбинате, в НИИ завода «Кузбассэлектромотор», на заводе «Кузбассэлемент», Томусинской ГРЭС и других выработана четкая система рассмотрения полученной информации, что позволяет оперативно вести отбор технических новшеств для внедрения.

Практика показывает, что избирательное распространение информации коренным образом улучшает качество информационного обслуживания. Такая система позволяет обеспечить каждого абонента именно тем материалом, который ему нужен в данное время. Она эффективна при обслуживании коллективных (предприятие, институт, лаборатория, отдел) и индивидуальных абонентов.

ЦНТИ уже несколько лет постоянно совершенствует эту форму информационного обслуживания предприятий и организаций, используя механизированную информационно-поисковую систему дескрипторного типа. Некоторые научно-исследовательские институты и крупные предприятия успешно применяют у себя избирательное распространение для обслуживания специалистов, используя при этом средства малой механизации и традиционные способы поиска.

Обязательным условием нормального функционирования избирательного распространения является «обратная связь» с потребителем. Благодаря этому она дает возможность постоянно корректировать запросы. К сожалению, многие предприятия, на которых даже имеются службы НТИ, не выполняют это непременное условие. Получая информацию из ЦНТИ, они не установили четкой связи с отделами, цехами, лабораториями.

В 1972 г. ЦНТИ выслал на предприятия вместе с материалами 136 тысяч карт «обратной связи», а вернулось их только около 7 тысяч. За первое полугодие текущего года в ЦНТИ поступило карт «обратной связи» 15,8 процента от общего количества направленных.

Последовательное ускорение научно - технического прогресса непосредственно связано с широким распространением и использованием передового опыта, с четкой организацией взаимного обмена научно-технической информацией между министерствами, предприятиями и организациями. Одним из путей решения этой большой задачи является обязательный порядок подготовки и представления предприятиями и организациями научно-технической, производственной и экономической информации в отраслевые органы информации и территориальный центр. На основании этих материалов органы информации пополняют свои справочные фонды, издают сигнальную, реферативную документацию.

Каков «восходящий поток» информации о передовом опыте в Кузбассе? В 1972 г. направили карты в ЦНТИ 374 предприятия и организации. Всего прислано 2.661 описание технических новшеств. Это в 2,5—3 раза меньше, чем их имеется в действительности. Если, например, говорить о предприятиях угольной промышленности, то из 248 обслуживаемых информацией ЦНТИ каждое направило в информационный «поток» по одному новшеству. А разрабатывается и внедряется их значительно больше.

Беда еще и в том, что большая часть описаний, по которым ЦНТИ издает сигнальную информацию, относится к мелким рационализаторским предложениям, а также к внедренным мероприятиям двухлетней давности, которые уже потеряли новизну. Так, в 186 информационных листках ЦНТИ конструкторские и технологические разработки составляют 50, разработки по экономике — 18, рационализаторские предложения — 32 процента. Нет сведений о результатах научно-исследовательских работ, внедренных в производство; мало материалов по вопросам экономики, планирования и организации труда, реконструкции предприятий и цехов, механизации и автоматизации производственных процессов.

Темпы научно-технического прогресса прямо зависят от того, как быстро поступают на производство и в институты сведения о новейших достижениях науки и техники. И скорость «оборота» знаний для экономики столь же важна, как оборачиваемость рубля. Необходимо настойчиво воспитывать у всех работников подлинный вкус к научно-техническим и экономическим сообщениям, всячески способствовать улучшению информационного дела.

Я. ЕГОРОВ,
главный инженер Кемеровского ЦНТИ.
г. Кемерово.

● *Заместитель заведующего отделом ЦНТИ М. Г. Антропов консультирует главного инженера Юргинской автобазы «Кузбасстройтранса» В. Ф. Парфенова.*

● *Экскурсия в ЦНТИ (снимок слева). Ее участники знакомятся с техникой оперативного размножения информации.*

Фото Б. Полещука.

г. Кемерово.

ЭТОГО ТРЕБУЕТ ЖИЗНЬ

Усилия коллектива научных работников Кемеровской государственной сельскохозяйственной опытной станции направлены на совершенствование и разработку оптимальной технологии возделывания сельскохозяйственных культур, на борьбу с ветровой и водной эрозией почв, на улучшение лугов и пастбищ, выращивание семян элиты и первой репродукции. Занимаются они и совершенствованием племенных качеств крупного рогатого скота. Идет подбор комплексов машин для механизации ферм. Станция оказывает хозяйствам методическую помощь во внедрении достижений науки и передового опыта в производство.

Во всей этой деятельности опытная станция опирается на консультации ВАСХНИЛ и других ведущих научно-исследовательских институтов и учреждений.

Информационное обслуживание специалистов станции идет через научно-техническую библиотеку за счет отечественных и зарубежных журналов и другой сельскохозяйственной литературы.

Наша библиотека широко пользуется межбиблиотечными абонементами Москвы, Новосибирска, Омска, Красноярска, Барнаула, Кемерова и других городов. Кроме того, к нам поступают материалы Кемеровского ЦНТИ.

Все это помогает специалистам более успешно выполнять планы научно-исследовательских и опытных работ. За 1969—1971 годы на опытной станции закончено и проверено в производственных условиях 29 научно-исследовательских работ, имеющих большое практическое значение.

Вот некоторые примеры.

На основе полученной из журнала «Сельское хозяйство за рубежом» и других источников информации старший научный сотрудник А. А. Адамович в 1964 году задался целью испытать препарат ТУР, чтобы выявить отзывчивость на него различных культур и сортов в условиях Кемеровской области.

По просьбе опытной станции Кемеровский научно-исследовательский институт химической промышленности впервые в нашей стране синтезировал около 200 граммов хлорхолинхлорида (ТУР). Этот препарат в том же году был испытан на малых делянках.

Дальнейшие эксперименты ученого позволили установить, что применение препарата уменьшает полегание посевов пшеницы и повышает урожайность на 2—4 центнера с гектара. Тогда же выяснилось, что по технологии, разработанной Кемеровским научно-исследовательским институтом химической промышленности, можно организовать массовое производство препарата, что и сделано азотнотуковым заводом.

В 1972 году только в нашей области препаратом было обработано около 20 тысяч гектаров посевов. Подсчеты, сделанные на основе данных широкой практики, говорят о том, что, если препарат ТУР применить на пшенице тех сортов, которые наиболее заметно реагируют на него (примерно треть всей площади под этой культурой), то можно собрать дополнительно 260—400 тысяч центнеров зерна.

Кандидат сельскохозяйственных наук Л. З. Кузнецова, опираясь на обильную научную информацию, разработала тему «Условия почвенного питания и применение удобрений под зерновые на выщелоченных черноземах Кемеровской области», выявила наиболее оптимальное сочетание, дозировку и способы внесения в почву минеральных удобрений. Применение выработанных при этом рекомендаций позволит хлеборобам повысить урожайность зерновых от 2 до 9 центнеров на гектаре.

Коллектив станции многое делает для научного информирования специалистов. Они читают лекции, выступают с докладами и сообщениями на семинарах, принимают экскурсантов, разрабатывают практические предложения для хозяйств, издают брошюры, выступают в периодической печати, по телевидению и радио.

Но, думается, всего этого очень мало для широкого распространения и тем более для практического использования в хозяйствах научно-технической информации. Наш отдел пропаганды имеет в штате всего два человека. Им впору только систематизировать поступающую информацию.

Настало время иметь отдел научно-технической информации и пропаганды в управлении сельского хозяйства облисполкома. Препятствий к организации такого отдела нет: надо только выполнить приказ Министерства сельского хозяйства СССР на этот счет. Кстати сказать, в управлении сельского хозяйства Новосибирского облисполкома, например, такой отдел давно уже действует.

Есть возможность и прямая необходимость в областном производственном об'единении совхозов иметь штатного специалиста по научно-технической информации и пропаганде. В межрайонных об'единениях совхозов также полагается выделить референтов-информаторов отраслевых отделов. Кроме того, в трестах и районных управлениях сельского хозяйства полагается создать бюро научно-технической информации и пропаганды, а в совхозах и колхозах — общественные бюро этого порядка.

Приходится лишь недоумевать, что в области ничего из этого не сделано и не делается.

В. ТОЛМАЧЕВ,
зав. отделом НТИ и пропаганды сельскохозяйственной опытной станции.

НА РУБЛЬ — ДЕСЯТЬ ТЫСЯЧ

В ПРОШЛОМ году у нас действовало 96 школ передового опыта на базе добычных и проходческих бригад. Из них было 11 постоянно действующих, в которых изучались методы работы бригад И. С. Комарова, В. Н. Чушкина, Г. И. Смирнова, Г. Г. Мецлера и др. Занимались в них комбайнеры, бригадиры, горные мастера, механики участков со всех шахт комбината.

Проводятся также межшахтные школы. В прошлом году их было четыре, по таким темам: «Скоростной монтаж и демонтаж механизированных комплексов», «Очистка сточных вод», «Скоростное проведение подготовительных выработок», «500 тысяч тонн угля в год на механизированный комплекс».

Заимствование и внедрение передовых методов — большой резерв. Совершенствуя организацию труда, бригада И. С. Комарова с шахты «Абашевская», например, довела суточную нагрузку на комплекс ОМКТМ до 2370 тонн, а бригада М. Н. Решетникова с шахты «Зыряновская» — до 1990 тонн.

Обмен опытом не ограничивается пределами бассейна. Тридцать два человека с предприятий комбината направлялись во всесоюзные постоянно действующие школы в Караганде, Воркуте, Донецке.

Чрезвычайно полезны и специальные командировки. Так, на шахте «Зыряновская» по примеру предприятий комбината «Карагандауголь» усилили за счет дополнительного рычага секции комплекса ОМКТМ. На шахте «Нагорная» внедрили схему выемки угля двумя комбайнами, заимствованную на шахте «Великомостовская». Всего за год внедрено на шахтах комбината 177 новшеств, заимствованных из материалов научно-технической информации и во время командировок. Условный годовой экономический эффект составил 604 тысячи рублей. Если учесть, что среднегодовое содержание службы научно-технической информации обошлось комбинату в 59 тысяч, то на каждый рубль затрат мы получили 10 тысяч рублей прибыли.

Проведенная работа по научно - технической информации и пропаганде передового опыта способствовала тому, что шахты «Зыряновская», им. Ленина, им. Шевякова, «Заречная», «Юбилейная», «Новокузнецкая» достигли 100-тонной производительности на рабочего по добыче в месяц. Увеличивается число бригад, работающих с нагрузкой 1000 тонн и более в сутки: в 1970 году их было в комбинате 17, в 1972 году—27, а к концу 1973 года предполагается иметь 33.

К. ДУРНИН,
зам. гл. инженера комбината «Южкузбассуголь».
г. Новокузнецк.

УЛУЧШИТЬ ОТБОР

У нас на Томусинской ГРЭС общественное бюро технической информации было организовано в 1969 году из референтов — ведущих специалистов и 21 технического информатора, которыми являлись, как правило, заместители начальников цехов и подразделений. За референтами закреплены конкретные вопросы. Так, заместитель главного инженера С. А. Беляев изучает все, что касается ремонта энергооборудования, эстетики производства и эксплуатации турбин. Начальник электрического цеха Б. Г. Нуржанов занимается вопросами эксплуатации и ремонта электрического оборудования и т. д.

Обеспечивают их литературой работник, ответственный за техническую информацию, и техническая библиотека. В распоряжении библиотеки находится 40 периодических изданий. Причем журналы энергетического профиля выписываются в 10 экземплярах.

В результате каждый референт имеет возможность свободно работать в любое время с источниками. Три недели они изучают поступающую информацию, после чего в первый вторник каждого месяца на совещании у главного инженера, на котором присутствуют все начальники цехов, выступают с обзором по просмотренной информации и выносят на обсуждение предложения о внедрении новшеств. Если новинку решено использовать и это не требует больших затрат средств и времени, то ее включают в месячный план работы того или иного цеха. А новшества, требующие больших трудозатрат и средств, включаются в план капитального ремонта оборудования или же в план по новой технике.

В доработке технической документации принимают участие конструкторская группа, технические информаторы цехов, инженерно-технические работники станции. Иногда запрашивается дополнительная документация.

На новшества, принятые к внедрению, открываются контрольные карты по форме, разработанной «Информэнерго». Контроль за ходом дела возлагается на начальников цехов и технических информаторов. После внедрения новшества контрольная карта закрывается. В журнале делается специальная пометка.

Работники, занимавшиеся внедрением и содействовавшие этому, материально стимулируются. Только за шесть месяцев 1973 года мы заимствовали из материалов научно-технической информации и при обмене передовым опытом 31 новшество с экономическим эффектом 106 тысяч рублей.

Для улучшения работы служб научно-технической информации на предприятиях специализированным центрам необходимо, на наш взгляд, улучшить отбор сообщений, концентрируя их более строго по профилю. Дело в том, что к нам попадает очень много информационного материала не по энергетическим вопросам. Это снижает эффективность информационной работы. И второе замечание: необходимо уделить больше внимания распространению передовых методов труда посредством такой доходчивой формы, как специальные кинофильмы. В частности, по энергетике эта форма развита очень слабо.

В. ИОФФЕ,
главный инженер Томусинской ГРЭС.
г. Мысы.

ДЕЙСТВОВАТЬ СООБЩА, А НЕ ПОРОЗНЬ

Областной совет, отраслевые правления и советы первичных организаций НТО для пропаганды достижений науки и техники, передового опыта используют общественные объединения — бюро экономического анализа, технической информации, общественные институты и лаборатории, творческие бригады, секции и комитеты.

Активно участвуют в совершенствовании производства творческие бригады научно-технических обществ горного, черной металлургии, энергетики и электротехнической промышленности, Всесоюзного химического общества им. Д. И. Менделеева. Много полезных дел выполнено творческими бригадами на заводе «Карболит», Кузнецком металлургическом комбинате им. В. И. Ленина, Юргинском машзаводе и на других предприятиях. Только советы НТО на Кузнецком металлургическом комбинате составили около 300 планов по научной организации труда. Их осуществление позволило сэкономить свыше 3 млн. рублей и высвободить более 800 человек.

Эффективной формой участия НТО в выполнении планов по новой технике является проведение смотров и конкурсов. В прошлом году, например, в них участвовало более 125 тысяч человек, в том числе около 60 тысяч членов НТО, 2.702 творческие бригады, более 700 общественных бюро экономического анализа, 800 общественных советов научной организации труда.

Однако жизнь подсказывает, что незаменем самодеятельным организациям действовать порознь. Надо соединить усилия НТО, общества «Знание», ВОИР и таких специализированных организаций, как ЦНТИ, патентная служба, телевидение, кинопрокат и др. В области необходимо создать межведомственный орган, координирующий всю пропаганду достижений науки и техники, передового опыта, как сделано это в Москве, Ленинграде, Барнауле, и ряде других городов страны. Нам нужно иметь также центр научно-технической пропаганды — областной Дом техники.

ам.

Н. ТРУСОВ,
зам. председателя Кемеровского областного совета НТО.
г. Кемерово.

ЦИФРЫ И ФАКТЫ

● В 1970 году в Кузбассе было 823 службы научно-технической информации, а в 1972 году их стало 1027. Из них 86 имеют 357 освобожденных работников. В остальных службах НТИ работает 940 специалистов по совместительству.

● Справочно - информационный фонд ЦНТИ насчитывает 2,5 миллиона изданий. Первичные документы составляют 867 тысяч, из них: информационные материалы—342,5 тысячи, описания изобретений стран СЭВ — 80 тысяч, промышленные каталоги — 91 тысяча и др.

● ЦНТИ получает зарубежную реферативную патентную информацию по ведущим капиталистическим странам: Англии, США, ФРГ, Японии, Франции. В фонде имеется около 2 млн. рефератов.

● В 1966 году Кемеровский ЦНТИ обслуживал 458 предприятий и организаций области, а в 1972 году — 1479.

● По системе общественного распространения информации предприятиям и организациям в прошлом году было выслано 773.117 документов.

● В 1972 году в ЦНТИ поступило 23370 запросов, из них от предприятий и организаций области — 20122.

● На 1973 год индивидуальные подписчики по области выписали 1552 реферативных журнала и экспресс-информации.

● Межбиблиотечным абонементом в ЦНТИ пользуются 455 предприятий области, а 5 лет назад их было 73.

● В области действуют 302 научно - технические библиотеки. Фонд их составляет 10 млн. учетных единиц.

● Каждый из 263 тысяч читателей научно-технических библиотек прочитал в 1972 году 26—27 технических книг, статей, информационных документов.

СОВЕТ НАКАНУНЕ УЧЕБЫ

КАК УЖЕ СООБЩАЛОСЬ, В КЕМЕРОВЕ СОСТОЯЛАСЬ ОБЛАСТНАЯ ПЕДАГОГИЧЕСКАЯ КОНФЕРЕНЦИЯ РАБОТНИКОВ СИСТЕМЫ ПРОФТЕХОБРАЗОВАНИЯ.

Последовательный переход на подготовку квалифицированных рабочих со средним образованием, совершенствование учебно-воспитательного процесса, повышение качества обучения, укрепление материальной базы — вот основные вопросы, на которых сосредоточил внимание докладчик — начальник областного управления профтехобразования **Н. Ф. Ильин.**

Постановление ЦК КПСС и Совета Министров СССР «О дальнейшем совершенствовании системы профессионально-технического образования», материалы VI сессии Верховного Совета СССР точно и ясно определили, что и как должны делать работники училищ.

С 1 сентября этого года в области будут действовать 30 средних профтехучилищ с контингентом в 10 тысяч человек. Много это или мало?

— Для нашей индустриальной области, — сказала в своем выступлении заведующая отделом науки и учебных заведений обкома партии **А. Ф. Шабурова**, — это совсем небольшая цифра. Пока еще значительная часть рабочей молодежи не имеет среднего образования. Вот почему так нужны средние профтехучилища. Мы должны резко повысить образовательный уровень рабочих. Сама жизнь, развитие техники диктуют эту необходимость.

А вместе с тем два училища в этом году не удалось перевести на среднее образование. Причина? Отсутствие материальной базы и, самое главное, — учебных площадей. Плохо, не спеша вводят в строй новые учебные комплексы базовые предприятия, хотя именно они заинтересованы в подготовке для своих нужд квалифицированных рабочих.

Примерно в одно и то же время Главкузбасстрой и областное управление хлебопекарной промышленности начали строить свои училища в Южном поселке в Кемерове. И вот 1 сентября в ГПТУ № 49 торжественно отметят новоселье. А Главкузбасстрой свое училище так и не построил. Разве области не нужны строители? Или готовить их проще, чем хлебопеков и кондитеров?

Начальник областного управления хлебопекарной промышленности **В. А. Масловцев** очень точно определил, почему управление так заботится о своих училищах:

— За последние 15 лет об'ем нашего производства увеличился в десять раз. Откуда мы получаем кадры? Только из училищ. И мы довольны ими. Работают выпускники хорошо. К нам поступает новая сложная техника. Обслуживать ее должны грамотные люди.

Удивляет позиция руководителей ГПТУ № 61 и 7 Кемерова и их базовых предприятий—трестов «Сибметаллургмонтаж»; «Электросибмонтаж» и «Кузбассэнерго». По плану эти училища с 1977 года должны вести подготовку рабочих со средним образанием, но до сих пор не готова проектно-сметная документация и даже не оформлен отвод земельных участков для строительства учебных корпусов.

Средства, выделяемые на капитальное строительство, осваиваются плохо. За семь месяцев этого года на об'ектах профтехобразования за счет министерств и ведомств план строительно-монтажных работ выполнен лишь на 23,1 процента. Крайне неудовлетворительно ведется строительство училищ в Кемерове и Новокузнецке на базе Минтяжстроя СССР и управления промышленности стройматериалов в Прокопьевске и Березовском на базе предприятий Министерства угольной промышленности. Трестом «Кемеровосельстрой» до сих пор не закончено строительство ГПТУ № 51 и СПТУ № 12. Под угрозой срыва находится и строительство общежития СПТУ № 2. Нет перспективы и в развитии городских училищ № 1 и 43 на базе управления бытового обслуживания и Анжерского машзавода.

Переход на всеобщее среднее образование потребовал коренных изменений в системе профтехобразования. Новые учебные комплексы, мастерские, учебные цехи стали немедленно нужны многим училищам. Это нелегко. Это стоит немалых затрат. Но другого пути нет. Только прочная материальная база позволит готовить рабочих высокой квалификации.

ГПТУ № 11 Кузнецкого металлургического комбината одно из первых в области стало средним. Сделано уже три выпуска. Польза от совмещения обучения мастерству и общеобразовательным предметам наглядная.

Но преподавателям и мастерам училища немало пришлось потрудиться, чтобы наладить межпредметные связи, чтобы даже задачи по физике имели прямое отношение к металлургическому производству. Работа еще не доведена до конца. Поиски продолжаются. Об этом и говорил на конференции директор училища **Н. П. Глушков:**

— Мы готовим рабочих по десяти специальностям. Это трудно. Но это диктуется нуждами КМК. Причем сегодняшние запросы комбината нередко устаревают к моменту выпуска специалистов. Так случилось с группой киповцев. Они были нужны комбинату позарез. Набрали людей, три года готовили. А оказалось, что они уже не нужны. Зато не хватает электриков. То же самое и с токарями.

Проблемы воспитания коммунистической нравственности поднял в своем выступлении директор ГПТУ № 76 Гурьевска **В. П. Кокарев.** Училище это известно именно тем, что ребята получают не просто сумму знаний по основам наук, а приобретают навыки самостоятельной работы.

— Самоуправление, — сказал В. П. Кокарев, — обеспечило нам активное участие ребят в общественной работе. Вопроса дисциплины у нас не существует. Порядок наводят сами ребята. И если даже в группах нет в какой-то момент мастера—все равно будет тишина и порядок. Помогает и оперативный отряд. Самоуправление позволяет нам дать свободу энергии учащихся. Много интересных дел организуют они сами. В нашем училище нет бросивших занятия.

А в целом по области потери контингента учащихся велики. В прошлом учебном году 1175 человек оставили училища. Это немалая цифра. Причин можно назвать несколько: неудовлетворительное и несвоевременное комплектование училищ, слабая постановка учебно-воспитательного процесса и индивидуальной работы, отсутствие контакта с родителями, недостаточное внимание базовых предприятий к организации производственной практики.

Много и подробно говорилось о профориентационной работе. Отмечалось, что необходима не просто ориентация молодежи на рабочие специальности, а конкретно на те, которые больше всего необходимы народному хозяйству Кузбасса. Это вопрос государственного значения.

На серьезные раздумья вызвало участников конференции выступление начальника отдела воспитательной работы Госкомитета Совета Министров РСФСР по профтехобразованию **И. Г. Вересока.** Он высоко оценил труд работников училищ, но вместе с тем и выдвинул ряд проблем, над которыми надо поработать. Почему в Кузбассе только три технических училища? Ведь десятиклассники охотно идут в них учиться. Надо открывать и вечерние училища, филиалы и учебно-консультационные пункты при ГПТУ.

Заведующий облоно **Г. И. Креков** отметил, что у работников профтехобразования и учителей общие задачи в переходе на всеобщее среднее образование. Из 31 тысячи ребят, получивших нынче аттестат за среднюю школу, около 5 тысяч выпускников училищ. Надо постараться, чтобы и в двухгодичных ГПТУ учащиеся продолжали заниматься в школе. Отделы народного образования готовы помочь в этом вопросе.

Скоро прозвенит первый звонок нового учебного года. Давно уже этот сентябрьский день стал всенародным праздником. Работники профтехобразования приложат все усилия, чтобы выполнить задачи, намеченные партией.

И. ЗОЛИНА.

г. Кемерово.

ОКНО В МИР

Вызывающая позиция Тель-Авива

НЬЮ-ЙОРК, 25 августа. (ТАСС). Правительство Израиля отказывается прислушаться к решению совета Международной организации гражданской авиации (ИКАО), который осудил пиратские действия Тель-Авива, захватившего 10 августа ливанский пассажирский самолет и вынудившего его под угрозой применения силы приземлиться на одном из израильских аэродромов.

Выступая по израильскому телевидению, министр иностранных дел Абба Эбан утверждал, что эти решения «не имеют моральной и законной силы». Эбан сделал это вызывающее заявление в канун Генеральной Ассамблеи ИКАО, которая должна на следующей неделе в Риме рассмотреть вопрос о принятии санкций против Израиля.

Как известно, совет ИКАО рекомендовал Генеральной Ассамблее обсудить вопрос о бандитской акции Тель-Авива и «принять необходимые меры для обеспечения безопасности гражданских воздушных сообщений». В заявлении, принятом советом, Международная организация гражданского воздушного сообщения «считает, что действия Израиля нарушают принципы Чикагской конвенции».

Безопасность... со взломом

ВАШИНГТОН. (ТАСС). В течение 30 лет федеральное бюро расследований США систематически организовывало «тайные проникновения» в иностранные посольства и учреждения, в помещения Коммунистической партии США и других прогрессивных организаций, сообщают американские информационные агентства.

Эти противозаконные действия были частью деятельности ФБР, осуществлявшейся под предлогом «обеспечения национальной безопасности». Агенты взламывали замки в зданиях, устанавливали аппаратуру подслушивания, стремились сфотографировать секретные документы и шифры.

Некто Уильям Тэрнер, бывший агент ФБР, рассказал корреспонденту агентства ЮПИ в Сан-Рафеле (штат Калифорния) о том, как он участвовал в налетах на дома «лидеров коммунистов» в Сиэтле (штат Вашингтон).

Из заявлений Тэрнера следует, что ФБР не гнушалось подобными методами и в отношении дипломатических и консульских учреждений союзников США. Так, бывший агент сообщил, что он был участником двух «проникновений» в помещение японского генерального консульства в Сиэтле в 1957 году. Агенты ФБР дважды вторгались в консульство и в 1965 году. Один раз их целью была установка аппаратуры для подслушивания в шифровальной комнате, второй — фотографирование шифровальных устройств.

ФБР пытается создать впечатление, что эти вторжения — а их было в среднем по 10 в год, начиная с довоенных времен — были прекращены в 1966 году, однако конкретные факты свидетельствуют об обратном. Так, в 1971 году агенты вторглись и учинили обыск в кабинете врача, лечившего Д. Эллсберга — человека, который передал для опубликования в печати документы Пентагона, содержавшие данные, разоблачающие политику США во Вьетнаме.

Этот факт признал и президент США Р. Никсон, выступая в прошедшую среду на пресс-конференции в Сан-Клементе. Когда журналисты заявили, что такие действия противоречат американской конституции, президент ответил, что, как ему известно, и при предыдущих правительствах «подобные проникновения со взломом действительно происходили...».

ЦЕЛИ ПЕКИНА ПРОТИВОРЕЧАТ ДВИЖЕНИЮ НЕПРИСОЕДИНЕНИЯ

ДЕЛИ. (ТАСС). Индийский еженедельник «Нью-Уэйв» поместил комментарии по поводу сообщения о намерении Китая участвовать в предстоящей конференции неприсоединившихся стран в Алжире в качестве наблюдателя. «Интерес, проявляемый маоистским руководством к движению неприсоединения, — говорится в комментарии, — не вызывает удивления, хотя еще недавно слово «неприсоединение» было едва ли не ругательством для Пекина». «Но имеет ли Пекин основание играть какую-либо роль в этом движении? — спрашивает еженедельник. — Является ли Китай неприсоединившимся в отношении империалистических государств, их военных блоков и их ставленников в «третьем мире»? Поскольку угроза независимости молодых государств исходит именно от империализма и неоколониализма, — подчеркивает «Нью Уэйв», — антиимпериализм является необходимой составной частью всего движения неприсоединения. Однако во многих неприсоединившихся странах существуют самые серьезные подозрения относительно антиимпериализма китайского руководства».

Еженедельник отмечает, что в Пекине делаются широковещательные заявления против империализма, но слова и дела маоистов расходятся. Достаточно вспомнить хотя бы события на субконтиненте Южной Азии, борьбу народа Бангладеш за освобождение, говорится в комментарии, чтобы понять, что в действительности скрывается за подобными громкими словами.

«Еще одним конкретным свидетельством блокирования Пекина с империалистическими силами, — продолжает «Нью Уэйв», — служат распространяемые китайским руководством утверждения о том, что независимости и суверенитету молодых государств якобы угрожает не столько империализм, сколько Советский Союз. Эти утверждения полностью противоречат тому, в чем на собственном опыте убедились неприсоединившиеся страны. По существу нет ни одной неприсоединившейся нации, которая не подвергалась бы постоянному экономическому, политическому или военному давлению или угрозам со стороны империалистических держав и которая бы не получала моральной и материальной поддержки от социалистических государств во главе с Советским Союзом для отражения этих угроз и давления».

Демаркационная линия тем самым четко проведена, пишет в заключение «Нью Уэйв». Вопреки небылицам, распространяемым китайским руководством, неприсоединившиеся страны хорошо знают, что СССР их надежный друг. Китайское руководство рассматривает империалистические круги, как своих возможных, если уже не действительных союзников в борьбе против Советского Союза. Неприсоединившиеся же страны считают, что их независимость не будет в полной безопасности до тех пор, пока существует империализм.

КТО СТОИТ ЗА УБИЙСТВОМ В ЛИЛЛЕХАММЕРЕ?

Норвегия продолжает жить под впечатлением зверского убийства марокканца Ахмеда Бухики, которое произошло в конце июля в небольшом городе Лиллехаммере. С каждым днем выясняются все новые детали этого преступления, с каждым днем растет гнев и возмущение норвежской общественности грязными методами тех, кто его совершил и организовал.

Ахмед Бухики в поисках заработка приехал в Норвегию в 1965 году. Он работал гардеробщиком, поваром, в последнее время официантом санатория близ небольшого городка Лиллехаммера, расположенного на берегу крупнейшего в Норвегии озера Мьеса. Бухики был исполнительным, старательным работником. Недавно он женился на 23-летней норвежке. Ее отец рассказывает, что Ахмед был хорошим семьянином, что особого интереса к политике он не проявлял.

Вечером 21 июля Ахмед с женой возвращался на автобусе домой из кино. По дороге обсуждали фильм, говорили о предстоящем рождении первенца. Когда они вышли из автобуса, к ним под'ехала легковая машина, из которой внезапно выскочил человек. Прозвучало 12 выстрелов. 7 пуль попали в Ахмеда. Он был смертельно ранен в голову, грудь и живот. Жену его пули не задели. Когда подоспела скорая помощь, Ахмед был уже мертв.

Полиция Эстланда, восточной части Норвегии, была немедленно поднята на ноги. Расследование обстоятельств убийства сразу же показало, что это была преднамеренная «акция по ликвидации».

Вначале возникла версия о том, что подоплека преступления связана с торговлей наркотиками. Дело в том, что Лиллехаммер стал в последнее время своеобразным центром по распространению наркотических веществ по всей Норвегии. Число наркоманов здесь больше, чем в других районах страны. Однако вскоре стало очевидно, что речь идет о политическом преступлении и что следы убийц ведут в Тель-Авив.

Среди арестованных норвежской полицией людей, причастных к преступлению,—тридцатилетняя шведская гражданка Этель Мариана Гладникофф. На допросе она не спешила рассказать о себе. Однако личность ее все же была установлена. Оказалось, что три года назад она «захотела сменить обстановку» и переехала из Стокгольма в Израиль. А там разведка не дремала. Впрочем, вербовка, видимо, происходила без особого труда. Как писала газета «Афтенпостен», вся семья арестованной подвержена сильному влиянию сионистской пропаганды. Ее отец и брат участвовали в «июньской войне» 1967 года на стороне Израиля.

Другой арестованный — гражданин Дании Дан Эрт (он же Дан Эртешик, Дан Эртель). Родители его переселились из Копенгагена в Израиль. Дан Эрт раз'езжал по Европе в качестве агента различных фирм и, в частности, фирмы, занимающейся импортом и экспортом деревянных игрушек. В ходе следствия выяснилось, что ранее он работал в посольстве Израиля в Париже. Кроме того, у Д. Эрта нашли при аресте клочок бумаги с адресом израильского дипломата в Осло Игала Эйала.

На квартире этого дипломата, оказавшегося, как выяснилось, к тому же и офицером израильской службы безопасности, в ночь на 27 июля были арестованы два человека, замешанных в убийстве А. Бухики. Они оказались настолько «важными персонами», что из Тель-Авива в Осло незамедлительно прилетел начальник юридического управления МИД Израиля М. Розенн.

Причастность официального Израиля к террористическому акту в Лиллехаммере уже не вызывала сомнений. Министр иностранных дел Норвегии Д. Ворвик, прервав отпуск и вернувшись в Осло для ознакомления с делом, после заседания правительства 3 августа заявил, что «многое указывает на наличие определенных связей между группой, совершившей убийство в Лиллехаммере, и израильскими властями».

14 августа министр иностранных дел Норвегии выступил с новым заявлением. Он подчеркнул, что группа лиц, замешанных в убийстве, прибыла из Израиля в Норвегию незаконным путем. По словам министра, некоторые члены этой группы признали, что «они завербованы лицами, связанными с израильскими властями». Норвежское правительство не допустит, сказал Ворвик, чтобы территория Норвегии использовалась для проведения террористических акций. В тот же день И. Эйал был об'явлен «персона нон грата» и выслан из Норвегии.

Тем временем сионистские организации развернули кампанию шантажа и угроз против норвежских дипломатов. Звонки с угрозами стали раздаваться в посольстве Норвегии в Тель-Авиве. Как сообщала газета «Дагбладет», «неизвестные» лица, заявившие о своей причастности к одной сионистской организации, угрожают расправой членам норвежского представительства при ООН в Нью-Йорке. Эта экстремистская группа потребовала освобождения террористов, арестованных в Норвегии.

С каждым днем выясняется все больше фактов, проливающих свет на очередное преступление Израиля. За убийством А. Бухики, сообщают норвежские газеты, стоит террористическая группа «Мивцах Элохим», «специальностью» которой является физическое уничтожение арабских патриотов — участников Палестинского движения сопротивления.

Выясняется также, что А. Бухики был «убит по ошибке», что он «был не тем, за кого его приняли». Один израильский журналист, интервью с которым было передано по норвежскому телевидению, заявил в связи с этим: «Лес рубят, щепки летят!». Более циничного заявления трудно себе представить.

Н. ГОРБУНОВ,
корр. ТАСС.

Осло.

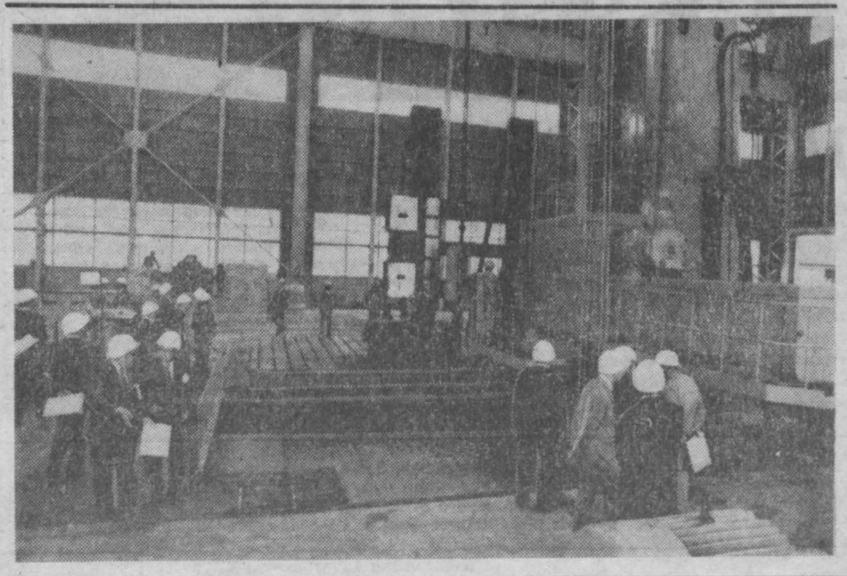

НА КРУПНОМ металлообрабатывающем заводе японской фирмы «Ямато когио», расположенной в городе Химэдзи, состоялся торжественный пуск тяжелого горизонтально-расточного станка, изготовленного Новосибирским станкостроительным заводом имени XVI партс'езда.

Сейчас на японских предприятиях работает свыше 2.000 советских станков различных типов.

НА СНИМКЕ: советский горизонтально-расточный станок в цехе завода фирмы «Ямато когио».

Фотохроника ТАСС.

МЕЖДУНАРОДНОЕ ОБОЗРЕНИЕ

Провалившийся заговор

20 августа группа заговорщиков предприняла попытку государственного переворота в Лаосе. Мятежники проникли в лаосскую столицу Вьентьян из соседнего Таиланда, где нашли себе приют некоторые из бывших военных и политических деятелей Лаоса — противников мира, нейтралитета и единства своей страны. Возглавил заговорщиков разжалованный генерал Тхаома, некогда командовавший лаосскими ВВС и в 1966 году уже пытавшийся организовать вооруженный путч во Вьентьяне.

Участники заговора рассчитывали на поддержку крайне правых сил Лаоса, которым не по душе заключенное 21 февраля этого года соглашение о восстановлении мира и достижении национального согласия в стране. Патриотический фронт Лаоса (ПФЛ) заявил, что мятежники действовали в сговоре с известной реакционной группировкой, возглавляемой У. Сананиконе. Эта группировка явно боится, что упрочение мира в Лаосе приведет к ослаблению ее позиций, которые они заняли в результате длительной войны и национального раскола.

Заговорщики пытались осуществить переворот как раз в тот момент, когда переговоры о претворении в жизнь соглашения от 21 февраля, которые ведутся между представителями ПФЛ и вьентьянской администрацией, достигли решающей стадии. На повестке дня уже конкретно встал вопрос об образовании временного правительства национального единства и консультативного политического совета.

Однако путчисты и те, кто стояли за их спиной, оказались в полной изоляции. Им удалось лишь поднять в воздух три старых самолета, с которых было сброшено несколько бомб на расположение правительственных войск, а также на какое-то время занять радиостанцию. Правительственным силам потребовалось несколько часов для ликвидации заговора. Большинство его участников арестовано, и лишь некоторым удалось бежать на таиландскую территорию. Во Вьентьяне жизнь быстро вошла в нормальную колею.

Однако авантюра, на которую пошли лаосские экстремисты, — лишнее напоминание о том, что завоеванный с таким трудом мир в Лаосе нуждается в решительной защите. Центральный Комитет Патриотического фронта Лаоса выразил глубокое удовлетворение по поводу быстрой и успешной ликвидации заговора, подчеркнув, что он будет делать все от него зависящее для полного и точного выполнения соглашения о восстановлении мира и достижения национального согласия в стране. Народ Лаоса, как показали недавние события, глубоко заинтересован в этом.

Требования английских трудящихся

23 августа в Лондоне состоялись переговоры между лидерами британского конгресса тред-юнионов (БКТ) и правительством. На этой встрече, продолжавшейся весь день, рассматривались вопросы экономической политики консерваторов.

Как известно, экономика Англии переживает тяжелый кризис. Правительство премьер-министра Хита пытается преодолеть этот кризис путем широкого наступления на жизненный уровень трудового населения. С осени прошлого года оно «заморозило» заработную плату трудящихся, но практически мало что сделало для того, чтобы сдержать стремительный рост цен и усиление инфляции. По официальным данным, за три года правления консерваторов дороговизна возросла почти на 30 процентов. Особенно подорожали продукты питания: хлеб — на 27 процентов, молочные изделия и фрукты — на 40 процентов. В последние месяцы пляска цен в магазинах особенно ускорилась. Такая политика проводится в угоду крупному капиталу, прибыли которого увеличиваются. Только за прошлый год чистый доход 300 крупнейших компаний поднялся в среднем на 20 процентов, а некоторых из них — на 40 процентов. По подсчетам экономистов, многие концерны в этом году получат рекордные прибыли.

Одной из основных причин нынешних экономических трудностей является вступление Англии в «Общий рынок». В беспощадной конкурентной борьбе на рынках Западной Европы британские монополии стремятся укрепить свои позиции прежде всего за счет ущемления интересов трудящихся. Они сворачивают, в частности, некоторые отрасли промышленности, принимают ряд мер, ведущих к усилению безработицы.

Трудовая Англия дает решительный отпор такой политике. Только за пять месяцев этого года на Британских островах состоялось около 1200 забастовок, в которых участвовало более 800 тысяч человек. Накал стачечной борьбы продолжает нарастать. Трудящиеся решительно добиваются коренного пересмотра экономической политики властей, проводимой в интересах монополий, и отмены антирабочего законодательства, ограничивающего их право на забастовки.

Под натиском трудящихся лидеры БКТ на встрече в Лондоне пред'явили конкретные требования, но правительство отказалось пойти на какие-либо изменения своей экономической политики, и переговоры закончились провалом.

Фарс в Асунсьоне

В парагвайской столице Асунсьоне на днях была устроена пышная церемония утверждения диктатора А. Стресснера на посту президента.

Немец по национальности, фашист по убеждениям, палач по призванию, А. Стресснер и его камарилья превратили Парагвай в полицейское государство, где больше шпиков, чем учителей, больше казарм, чем школ, где царят кровавый террор, безработица, нищета, болезни, неграмотность. По всем этим печальным показателям это небольшое южноамериканское государство с населением более 2,5 миллиона человек занимает одно из «ведущих» мест на американском континенте.

Сам диктатор и его окружение погрязли в лихоимстве, мошенничестве и грязных делах, они превратили страну в крупный перевалочный пункт международной контрабанды наркотиками. Национальные природные богатства они отдали на разграбление американским монополистам. Концернам США принадлежит 250 тысяч квадратных километров, или больше половины всей площади Парагвая. Нью-йоркских, чикагских и прочих бизнесменов притягивает в эту страну дешевое сырье и рабочая сила, продажность правящих кругов, позволяющая уклоняться от уплаты налогов. На каждый вложенный доллар они получают в Парагвае пять долларов чистой прибыли.

Парагвайский тиран проводит кровавые репрессии против прогрессивных и оппозиционных сил, чтобы удержаться у власти и оградить от гнева народа интересы своих хозяев. В свою очередь, американские толстосумы не жалеют средств, чтобы Стресснер удержался у власти. Каждые пять лет в Парагвае разыгрывается спектакль с «переизбранием» Стресснера на пост президента на очередной срок, чтобы придать его режиму видимость законности.

Несмотря на жесточайшие репрессии, парагвайские патриоты не прекращают борьбы против реакционной диктатуры. Прогрессивные организации сейчас добиваются создания широкого фронта, чтобы активизировать борьбу против тирании и ее покровителей.

В. ХАРЬКОВ,
Е. КОРЖЕВ,
А. КОЗЛОВ.

(ТАСС).

ПОПОЛНИЛАСЬ СТУДЕНЧЕСКАЯ СЕМЬЯ

Нетрудно представить, что переживали в этот день абитуриенты исторического факультета Кемеровского пединститута и их родители. Все экзамены сданы, все отметки выставлены. Кому быть студентом — скажет приемная комиссия.

В притихшем здании никого посторонних. Вызовут по радио очередную партию абитуриентов. И снова все тихо.

Замечаю, что томящихся у дверей института не так уж много. А конкурс был громадный — двенадцать человек на место. Значит, пришли сюда только те, кто набрал необходимое количество баллов. Многие «срезались» на первом же экзамене. Не тешили себя надеждами и те, кто сдал все на четыре. Да, жесткой была нынче борьба за право называться студентом. И победили, как принято говорить, сильнейшие.

Почему же у выпускников школ так велик интерес к пединституту? Почему конкурсы здесь увеличиваются с каждым годом? На том же истфаке в прошлом году было 9 человек на место, нынче — 12. Причин несколько.

Самая главная, конечно, та, что наше государство так много внимания уделяет школьным проблемам, постоянно заботится об учителе, его престиже.

Во-вторых, преподаватели института не ждут, активно помогают школьникам определиться в выборе, часто выступают в сельских и городских школах, агитируют за учительскую профессию.

Не сбросить со счета и перспективу учиться в университете. Ведь во всех об'явлениях сказано, что принятые с 1 января 1974 года будут заниматься по университетской программе.

В этом году впервые на дневное отделение педагогических вузов страны зачисляются вне конкурса выпускники сельских школ, направленные на учебу органами народного образования. Прием этих абитуриентов проводится в соответствии с постановлением ЦК КПСС и Совета Министров СССР «О завершении перехода ко всеобщему среднему образованию молодежи и дальнейшем развитии общеобразовательной школы».

Обязательное условие для поступающих вне конкурса — вернуться с дипломом в родные места. И это вполне логично. Иначе не было бы необходимости давать абитуриенту направление. А институт как бы гарантирует, что абитуриент будет принят, не провались он лишь на вступительных экзаменах.

Так вот, на истфаке «целевикам», как их здесь называют, было отведено 15 мест. А направления получили 26 человек, то есть районные отделы народного образования по достоинству оценили те преимущества, которые получили их воспитанники. И в полной мере воспользовались ими. Только, к сожалению, не всегда по-хозяйски. «Конкурс вне конкурса» выдержали не все. А попросту — провалили экзамены. Причем приемная комиссия давала возможность тем, кто пришел с направлением «сверх штата», воспользоваться льготами, которые распространены на всех сельских школьников. Вывод один: направления подчас давались без достаточного учета подготовленности ребят.

Но, с другой стороны, институт имел возможность отобрать самых лучших. Вот, например, Сергей Кравченко из пос. Комсомольский Тисульского района. Стать преподавателем истории решил еще в 7-м классе. Приемные экзамены сдал на 4 и 5.

Итак, зачисление состоялось. 50 студентов нового приема, а их теперь можно так называть, приступят 1 сентября к занятиям.

Добиться этой чести было нелегко. Хочется пожелать им: учиться с таким же упорством и дальше.

З. ЯКОВЛЕВА.

г. Кемерово.

УНИВЕРСИАДА-73 ЗАКРЫТА

Торжественная церемония закрытия Всемирных летних студенческих игр состоялась вечером 25 августа на Центральном стадионе имени В. И. Ленина. В ней приняли участие свыше 4.000 посланцев студенческого спорта из 71 страны, почетные гости Универсиады.

Десятки тысяч москвичей собрались на трибунах стадиона, чтобы попрощаться с гостями советской столицы.

(Корр. ТАСС).

ОБЩЕСОЮЗНЫЙ ЦЕНТР МОДЫ

Каждый, кто проходит по Кузнецкому мосту в Москве, невольно обращает внимание на яркие витрины большого старинного здания. В нем находится общесоюзный Дом моделей одежды — центр моды Советского Союза.

В том, что общесоюзный Дом моделей находится именно здесь, видимо, есть определенная историческая закономерность. Кузнецкий мост издавна считался «модной» улицей Москвы. Здесь уже в XVIII веке размещались модные лавки, дорогие магазины, ателье известных московских портных. «Оттуда моды к нам, и авторы, и музы», — писал Грибоедов.

В общесоюзном Доме моделей в наши дни работает большой и талантливый коллектив художников — представители старшего и молодого поколения советских модельеров. Все они выпускники кафедры прикладного искусства Московского текстильного института — старейшего в стране учебного заведения, готовящего кадры художников-текстильщиков и модельеров.

Современному художнику-модельеру необходимо знать свою страну, ее обычаи, ее жизнь. В творческих поездках по стране художники изучают богатое историческое и фольклорное наследие, знакомятся с памятниками старины. Народное искусство — неисчерпаемый источник создания новых моделей, в которых сочетаются традиции и современность.

Другая сторона работы — создание перспективных коллекций, в которых находят отражение черты моды будущего. Это творческая лаборатория художников по костюму, где рождаются интересные идеи, апробируются новые ткани и прикладные материалы.

Но любая творческая фантазия может стать реальностью лишь в том случае, если она строится на жизненной основе, угадывает вкусы и симпатии большинства. Ведь будущее моды — массовая одежда, модели, вышедшие на улицу. В Доме моделей за год разрабатывается более двух тысяч образцов женской, мужской и детской одежды, из которых более 80 процентов предназначено для швейных фабрик страны. Творческие бригады «художник — конструктор — технолог», созданные в Доме моделей, работают в непосредственном контакте с фабриками. Они разрабатывают целые коллекции моделей для конкретного предприятия. Такая форма работы сокращает время внедрения новых моделей в промышленное производство, следовательно, люди получают быстрее и больше красивой, современной одежды.

Сейчас в стране работают 34 Дома моделей: в столицах союзных республик, крупных промышленных городах. В своей деятельности они, основываясь на местной производственной базе, создают модели одежды с учетом климата, особенностей быта, традиций народов нашей многонациональной страны. Отличное профессиональное мастерство демонстрируют модельеры Грузии, Казахстана, Узбекистана, Прибалтики, Украины, которые не раз показывали свое искусство на международных выставках. Методическое руководство работой союзных домов моделей осуществляет общесоюзный Дом моделей.

У специалистов общесоюзного Дома моделей сложились тесные связи с коллегами из социалистических стран в рамках постоянной рабочей группы по культуре одежды Совета Экономической Взаимопомощи. Они ежегодно представляют на очередные заседания постоянной рабочей группы коллекции ансамблей одежды для обсуждения и принятия общего для наших стран направления моды в тканях, колористике, в одежде, обуви и других дополнениях. Эти встречи специалистов — не только школа профессионального мастерства, они представляют и широкие возможности обменяться опытом, поделиться творческими планами, обсудить и решить многие важные вопросы.

Сотрудничает Дом моделей и с другими странами. Так, например, в 1967 году американская текстильная фирма «Селаниз корпорейшн» предложила молодым советским художникам-модельерам Вячеславу Зайцеву, Лине Телегиной и Ирине Крутиковой разработать коллекцию моделей одежды для апробации тканей этой фирмы. Модели с успехом были показаны в городах США и в различных странах мира. Любители моды и специалисты отмечали мастерство исполнения моделей, их самобытный характер.

По эскизам Вячеслава Зайцева японская фирма «Салон де Гре» разработала серию моделей, предназначенных для массового изготовления. В прошлом году итальянская фирма «Аньона» предложила советским художникам поработать с тканями их производства.

Язык моды понятен всем. Общесоюзный Дом моделей — участник советских торгово-промышленных выставок и международных ярмарок. В каком бы уголке земного шара ни находились посланцы советской моды — во Франции, Италии, Японии, США, Канаде, Бразилии, Англии, — их работы везде вызывают большой интерес.

Сейчас у художников общесоюзного Дома моделей горячая пора. Создаются модели, отражающие предпосылки новой моды, — моды 1975 года, готовится новая коллекция моделей, которая в феврале будущего года будет представлять советскую моду на заседании постоянной рабочей группы Совета Экономической Взаимопомощи.

И. СУМИНА,
искусствовед общесоюзного Дома моделей.

Четверть века Михаил Николаевич Селиверстов трудится в авиации и 18 лет из них он работает в Горной Шории. На МИ-4 Михаил Николаевич со своим экипажем доставляет в труднодоступные места почту, грузы, обслуживает геологов и золотодобытчиков отдаленных участков.

НА СНИМКАХ: ● командир МИ-4 М. Н. Селиверстов и бортмеханик И. Х. Герман; ● в таштагольскую больницу доставлен больной. Фото П. Костюкова.

г. Таштагол.

МЕСТНЫЕ ГАЗЕТЫ РАССКАЗЫВАЮТ:

За благоустройство и озеленение

Коллегия Министерства угольной промышленности СССР и президиум ЦК профсоюза рабочих угольной промышленности ежегодно, в канун Дня шахтера, подводят итоги смотра-конкурса по благоустройству и озеленению поселков горняков. В Анжеро-Судженск пришла радостная весть: коллегия министерства и президиум ЦК профсоюза отметили хорошую работу ЖКК № 3 этого шахтерского города Кузбасса на благоустройстве и озеленении поселка шахт «Восход» и «Физкультурник».

(«Борьба за уголь»).

г. Анжеро-Судженск.

Новое лекарство

Коллектив опытного участка центральной лаборатории Новокузнецкого химфармзавода приступает к выработке нового лекарственного препарата—фторацезина, который найдет применение при лечении нервных заболеваний.

Процесс изготовления препарата очень сложен. После тщательного изучения новокузнецкие химики внесли в него ряд изменений, улучшивших показатели технологического регламента.

Аппаратчицы Н. Халявина и Г. Царева под руководством инженера Л. Приходько осваивают производство фторацезина на полупромышленной установке.

(«Кузнецкий рабочий»).

г. Новокузнецк.

Для вас, хлеборобы!

Тем, кто сейчас занят на уборке урожая, чебулинские кооператоры приготовили несколько сюрпризов. Автолавки райпо в дни уборки привезут товары непосредственно на полевые станы и животноводческие фермы. На механизированных токах и сушилках откроются на период осенней страды девять киосков. Предусматривается в горячую пору уборочной страды увеличить производство прохладительных напитков, мороженого, кондитерских изделий.

Продумала свои осенние маршруты и служба быта. Автомашина Дома быта будет курсировать по полям и токам, приедет к уборочным агрегатам. Те механизаторы, которые захотят заказать пальто, костюм, могут это сделать прямо на поле.

(«Ленинская искра»).

Чебулинский район.

ДО СЛЕДУЮЩЕГО ЛЕТА!

В пионерском лагере «Мечта» последняя линейка. На площади «Заря», (так называется самая солнечная поляна в лагере) выстроились отряды. До следующего лета расстаются с «Мечтой» ребята.

Медленно спускается по флагштоку флаг. Сезон закончен. Долго будут вспоминать ребята походы, фестиваль, встречу с кавалером трех орденов Славы М. И. Клоповым. И еще в этом лагере очень любят цветы. Не раз проводились конкурсы на лучший букет, где ребята могли проявить фантазию.

Заканчиваются школьные каникулы. Ребята возвращаются домой полные впечатлений, с хорошим настроением. Скоро в школу.

Г. КРУГЛЯКОВА.

г. Кемерово.

КЛУБНЫЙ ДЕНЬ

В четверг обычно все спешат на агитплощадку. Мы знаем, что сегодня здесь опять состоится встреча. Нам запомнились многие концерты: выступление агитбригады треста КМС, концерт Дворца культуры КМК.

Сегодня у нас в гостях самодеятельные артисты — шахтеры ДК им. Дзержинского. Хорошо выступали певцы, танцоры и акробаты. Солист Николай Чайкин подарил свои песни коллективам управления механизации и управления № 2, в честь которых поднят красный флаг стройки.

Строители тепло поблагодарили ребят, вручили цветы.

В. КУЦАЙКИН.

г. Новокузнецк.

Николай Иванович СМИРНОВ

25 августа с. г. после тяжелой болезни скончался персональный пенсионер, член КПСС с 1941 года Николай Иванович Смирнов.

Н. И. Смирнов родился в 1911 году в Ленинграде. Получил высшее техническое образование. В ноябре 1937 года, по решению ЦК ВЛКСМ, он приехал на Кемеровский азотнотуковый завод. Работал здесь заместителем главного механика завода. В 1945 году был избран заместителем секретаря, а в 1950 году — секретарем парткома. В 1953 году тов. Смирнов избирается первым секретарем Заводского райкома КПСС г. Кемерова. В 1957—1961 гг. был секретарем парткома Кемеровского совнархоза.

С 1961 года тов. Смирнов Н. И. — заместитель главного инженера азотнотукового завода по новой технике. В 1968 году вышел на пенсию.

Николай Иванович был высокоэрудированным специалистом-химиком, инициативным и энергичным партийным работником. Творческий подход к делу, организаторские способности создали ему высокий авторитет. Он избирался в состав областного и городского комитетов КПСС, депутатом Кемеровского городского Совета, многие годы был заместителем председателя областного правления ВХО им. Д. И. Менделеева.

Светлая память о Николае Ивановиче Смирнове — верном сыне Коммунистической партии, чутком, отзывчивом человеке, сохранится в наших сердцах.

Группа товарищей.

Редактор
В. И. ДЕНИСКИН.

Вниманию кинозрителей!

В кинотеатрах «Москва» и «Юбилейный» с 3 сентября смотрите цветной широкоформатный фильм в двух сериях

«ПРИВАЛОВСКИЕ МИЛЛИОНЫ»

(по мотивам произведений Мамина-Сибиряка).

В ролях: Леонид Кулагин, Владислав Стржельчик, Людмила Хитяева, Людмила Чурсина. Производство Свердловской киностудии.

Сеансы в кинотеатрах «МОСКВА» и «ЮБИЛЕЙНЫЙ» в 9, 12, 15, 18, 21 час. Открыта предварительная продажа билетов.

В ЦИРКЕ И КИНО

ЦИРК
Большая разнообразная программа при участии ЮРИЯ ДУРОВА (дрессированные животные). Начало представлений в 20 час. Касса работает с 11 до 20 час.

Кинотеатр «МОСКВА»
Цветная кинокомедия производства киностудии «Мосфильм» ДАЧА (10, 14, 16, 18, 21-50). ВСАДНИК БЕЗ ГОЛОВЫ (12, 20).

Зал КИНОХРОНИКИ (кинотеатр «Москва»)
ЧУДАК ИЗ 5-го «Б» (9-30). Хроникальный фильм ПРИЗВАНИЕ — КОНСТРУКТОР (11-30, 15, 18-30). Художественный фильм КАМЕНЬ ВО РТУ (13, 16-30, 20, 21-50).

ЛЕТНИЙ КИНОТЕАТР
Художественный фильм ВЕНГЕРСКИЙ НАБОБ (17-30, 19-20, 21-10 — детям смотреть не рекомендуется).

Кинотеатр «ЮБИЛЕЙНЫЙ»
Новая цветная кинокомедия ДАЧА (9-40, 14-30, 19-10). Новый арабский художественный фильм ЦЕНА ЛЮБВИ (11-30, 13, 16-10, 17-40, 20-40 — детям смотреть не рекомендуется).

Кинотеатр «КОСМОС»
Новый арабский художественный фильм ЦЕНА ЛЮБВИ (9, 10-40, 12-20, 14, 15-40, 17-20, 19, 20-40). Новый широкоэкранный художественный фильм производства киностудии «Ленфильм». В ЧЕРНЫХ ПЕСКАХ (10, 11-40, 13-20, 15, 16-40, 18-20, 20, 21-40).

Кинотеатр «ПИОНЕР»
ОСТРОВ СОКРОВИЩ (10, 11-50, 13-40, 15-30). ПРИЗРАК ЗАМКА МОРРИСВИЛЬ (17-20, 19-10, 21). ЦВЕТЫ (к сеансу в 21 час).

Кинотеатр «ОКТЯБРЬ»
Художественный фильм ПОСЛЕДНИЙ ГАЙДУК (10, 12, 14, 16, 17-50, 19-40, 21-30).

Кинотеатр «МЕТАЛЛУРГ»
ВАРВАРА-КРАСА, ДЛИННАЯ КОСА (10, 14). ЗАПРЕТНАЯ ЛЮБОВЬ (12, 16, 17-50 19-30, 21-30).

Кинотеатр «ПРОГРЕСС»
МЯЧ, ПЕРЧАТКА И КАПИТАН (10, 14). ФАНТОМАС, 3-я серия (12, 16, 17-50, 19-40). ГРОССМЕЙСТЕР (21-30).

Кинотеатр «ЛУЧ»
ОПЕРАЦИЯ «Ы» И ДРУГИЕ ПРИКЛЮЧЕНИЯ ШУРИКА (10, 13-30, 17, 19). ДЕВУШКА С МЕЛЬНИЦЫ (11-40, 15-10, 20-40). ЗОЛОТОЙ ЮБИЛЕЙ СОЮЗА ССР (к сеансу в 20-40).

Кинотеатр «КОМСОМОЛЕЦ»
Киносборник мультфильмов КРОТ И ТРАНЗИСТОР (15). Художественный фильм ЛАУТАРЫ, две серии (17, 20).

ДК СТРОИТЕЛЕЙ
Художественный фильм КРАСНАЯ МАНТИЯ (17, 19, 20-40).

ДК ХИМКОМБИНАТА
Художественный фильм ГРОССМЕЙСТЕР (14, 18). СЕКРЕТАРЬ РАЙКОМА (16, 20).

ДК КИРОВСКОГО РАЙОНА
КРАСНЫЕ ПЧЕЛЫ (11, 13). ВЕСЕЛЫЕ ЖАБОКРИЧИ (15, 17, 19, 21).

ДК ШАХТЕРОВ
КОМАНДИР СЧАСТЛИВОЙ «ЩУКИ» (13, 15, 17-20, 19-10, 21).

ДК КОКСОХИМЗАВОДА
ДВЕРЬ БЕЗ ЗАМКА (17-15, 19, 21). КРЫЛОМ К КРЫЛУ (к сеансу в 21 час).

Клуб ГРЭС
ЗАПРЕТНАЯ ЛЮБОВЬ (17-15, 19, 21).

ВНИМАНИЮ КЕМЕРОВЧАН!

Кемеровское производственное управление водопроводно-канализационного хозяйства доводит до сведения всех жителей, организаций и предприятий города Кемерова, что в связи с плановым проведением ремонтных работ по подготовке к зиме 29 августа 1973 года с 8 до 18 часов подача воды с головного водозабора будет сокращена.

Просим сделать соответствующий запас воды.

Управление водопроводно-канализационного хозяйства.

УВАЖАЕМЫЕ РОДИТЕЛИ!

1 сентября в жизни ваших детей-первоклассников — радостный день: они впервые переступят порог школы.

И в такой день мы считаем своим долгом обратиться к вам с добрыми советами.

Теперь ваши дети будут ежедневно совершать свой путь из дома в школу и обратно. Одни из них будут ходить в школу пешком, другие будут пользоваться автобусами или троллейбусами.

Выберите для ребенка самый короткий и безопасный путь. В первые дни учебы обязательно провожайте и встречайте ребенка из школы, не торопясь пройдите по этому пути, объясняя при этом ему особенности дороги от дома до школы, в каких местах и как надо переходить улицу.

Дети должны запомнить, что переходить улицу можно только в специально отведенных для этого местах. Научите их понимать пешеходные указатели, сигналы светофора и регулировщика, быть всегда на улице внимательными и дисциплинированными. Обратите внимание детей на опасность и недопустимость игр и шалостей на проезжей части. И когда вы будете твердо убеждены, что ваш ребенок хорошо поняв и выполняет правила безопасности движения, можно разрешить ему ходить в школу одному.

Надо объяснить детям, что свободное время они должны проводить во дворе, на игровой площадке. Если вы даете поручение ребенку, связанное с переходом улицы, дороги, разъясните ему, где самое безопасное место для перехода.

С самого первого дня занятий в школе вы должны помочь детям правильно организовать свой день (решить вопрос режима для школьника): питание, сон, приготовление домашних заданий и пребывание на свежем воздухе.

Проявляя заботу о гигиеническом режиме и безопасности ребенка на улице, вы тем самым будете способствовать росту здоровых и физически совершенных строителей нашего коммунистического общества.

Отдел ГАИ УВД облисполкома, областной отдел народного образования.

30 СЕНТЯБРЯ в гор. КАЗАНИ СОСТОИТСЯ ТИРАЖ ВЫИГРЫШЕЙ ПО ГОСУДАРСТВЕННОМУ 3-ПРОЦЕНТНОМУ ВНУТРЕННЕМУ ВЫИГРЫШНОМУ ЗАЙМУ

До 31 августа облигации продаются по самой низкой цене — за 20-рублевую облигацию надо платить только 20 руб. 10 коп. за 10-рублевую — 10 рублей 05 коп.

Государственный 3-процентный внутренний выигрышный заем является удобной формой хранения сбережений.

Доход владельцам облигаций выплачивается в виде выигрышей от 40 до 5.000 рублей.

Приобретайте облигации 3-процентного займа по самой низкой курсовой стоимости.

Кемеровская товарная база управления «Кузбассчерметснабсбыт» доводит до сведения всех потребителей, что склад № 3 (тонкий лист, проволока, трос) закрывается на инвентаризацию с 1 сентября по 20 сентября 1973 г.

Кемеровский горком КПСС и Заводской райком КПСС с прискорбием извещают о смерти персонального пенсионера, члена КПСС с 1941 года

СМИРНОВА Николая Ивановича

и выражают соболезнование родным и близким покойного.

ТРАДИЦИОННАЯ ЭСТАФЕТА

В минувшее воскресенье в Кемерове состоялась XXV традиционная эстафета, посвященная Дню шахтера. На первом же этапе лидерство захватили представители химкомбината. Вячеслав Кузьмин первым передает эстафету. С каждым отрезком пути химики все дальше и дальше уходили от своих преследователей — спортсменов завода «Кузбассэлектромотор» и спортивного клуба «Кировец». Мастера спорта В. Целыковский, А. Верлин, В. Герус, кандидаты в мастера спорта Н. Сердюк, Н. Чаткин, Т. Бычек, А. Петров, Р. Кислицына принесли успех своему коллективу. Вторыми пришли к финишу спортсмены завода «Кузбассэлектромотор». Команда спортклуба «Кировец» была снята с соревнований.

Среди коллективов второй группы победа досталась команде коксохимзавода.

В группе команд обкома профсоюза работников угольной промышленности победил спортивный коллектив института «Кузбассгипрошахт».

Прошедшая юбилейная эстафета показала и слабые стороны в работе коллективов физкультуры. Лишь лидеры по-настоящему порадовали болельщиков. Остальные команды выступили слабо. В традиционной эстафете не приняли участия коллективы обществ «Динамо», «Спартак», «Труд», «Трудовые резервы», «Буревестник», азотнотукового завода и завода «Карбонит».

●

НА СНИМКЕ: команда химкомбината — победительница соревнований.

ПИШИТЕ, ЗВОНИТЕ:

Адрес редакции и издательства: 650630, ГСП, г. Кемерово-99, ул. Ноградская, 3. Телефоны: редактора 6-61-54, приемной 6-69-74, заместителей редактора 6-70-82 и 6-65-74, ответственного секретаря 6-68-81, зам. ответственного секретаря 6-65-63, отделов редакции: партийной жизни 6-61-83 и 6-02-08, пропаганды 6-66-73, промышленного 6-69-44 и 95-51-02, сельского хозяйства 6-67-82 и 6-90-71, Советов депутатов 6-64-84, культуры 6-62-01, строительного 6-67-46 и 6-02-00, писем и рабселькоров 6-90-52 и 6-60-72, информации 6-62-37 и 6-82-61, еженедельника «Панорама» 6-63-02, об'явлений 6-68-72, фотокорреспондентов 6-90-63, приема информации 6-88-85, общественной приемной 6-66-52, бухгалтерии 6-90-54, директора издательства 6-69-23.

ОП 04081. Типография издательства «Кузбасс». Заказ № 201.