Пролетарии всех стран, соединяйтесь!

КУЗБАСС

ОРГАН КЕМЕРОВСКОГО ОБКОМА КПСС и ОБЛАСТНОГО СОВЕТА ДЕПУТАТОВ ТРУДЯЩИХСЯ

Газета основана в январе 1922 года. ● № 174 (13980). ● Четверг, 26 июля 1973 года. ● Цена 2 коп.

Полным ходом идет сейчас на Запсибе сооружение кислородно-конверторного цеха № 2 и второй очереди ТЭЦ. О масштабах новостроек говорят цифры: только один главный корпус второго конверторного цеха раскинулся на четыре гектара, высота здания более восьмидесяти метров.

НА СНИМКЕ: опытные слесари-монтажники (слева направо) — комсомолец Анатолий Мирошниченко и коммунист Алексей Попов из новокузнецкого участка треста «Сибэнергомонтаж», которые ведут сборку электрофильтров второй очереди ТЭЦ.

Фото А. Кузярина.

г. Новокузнецк.

СКОРО ЖАТВА

Многие годы подряд коллектив совхоза «Чумайский» во главе с партийной организацией дружно, в сжатые сроки, без потерь проводит уборку урожая, какие бы погодные условия ни сопутствовали жатве.

В чем секрет успехов этого коллектива?

Здешние механизаторы, командиры производства, специалисты, основываясь на собственном многолетнем опыте, считают, что тщательная, всесторонняя подготовка к уборке урожая — это девяносто процентов успешного ее проведения.

Как бы ни складывались погодные условия в период жатвы, пятнадцать—восемнадцать погожих дней обязательно наберется. И если в хозяйстве все хорошо продумано, рассчитано, четко спланировано, если уборочная техника, транспорт, зерноочистительно-сушильное хозяйство приведены в надежное рабочее состояние, а техническое обслуживание организовано должным образом; если люди настроены на ударный труд, развернуто действенное соревнование участников уборки, тогда этих дней достаточно для того, чтобы взять урожай с полей без потерь.

В совхозе «Чумайский» именно с этих позиций подходят к организации жатвы. Здесь не говорят о готовности к уборке «в основном». Речь идет о подготовке к безотказному действию всех агрегатов. Каждый человек хорошо знает свое место в общем потоке, свой маневр в любой обстановке. Для чумайцев нет непредвиденных случаев, неожиданных препятствий, потому что при подготовке к жатве они ориентируются на худшие погодные условия и соответственно отрабатывают всякого рода варианты и маневры.

Нынешний год — не исключение. Совхоз «Чумайский» готов к уборке урожая. Ориентировка, как и в прошлые годы, на худшие условия. Именно с учетом этого составлен рабочий план проведения жатвы.

Инженерная и агрономическая службы хозяйства до деталей согласовали свое взаимодействие с подразделениями, их командирами, рассчитали маршруты движения техники в различных по погодным условиям вариантах.

Партийный, профсоюзный, комсомольский комитеты продумали все средства обеспечения высокой действенности соревнования, организаторскую и политическую работу с людьми, меры морального и материального стимулирования.

Хорошо готовятся к предстоящей жатве в совхозах «Краснинский», «Заря», имени Чкалова, «Сосновский», «Ступишинский», в колхозах «Ударник полей», имени Ленина Промышленновского района, имени Коминтерна, «Победа», «Заря» Ленинск-Кузнецкого района, имени Ильича Беловского района и многих других.

Вместе с тем в целом по области ход подготовки к уборке урожая, которая обещает быть нелегкой, нельзя признать удовлетворительным.

Огромные трудности переживали в минувшую жатву совхозы и колхозы Топкинского, Тяжинского, Тисульского, Мариинского и других районов. И происходило это главным образом из-за того, что хозяйства плохо подготовились к ответственнейшей кампании года. Учтены ли горькие уроки прошлого? Далеко не везде.

Руководители Топкинского района (председатель райисполкома тов. Коптенков, начальник межрайонного производственного об'единения совхозов тов. Кирьянов) довольно оптимистически оценивают готовность совхозов к жатве. Между тем оснований для такой оценки мало. На 15 июля в районе не подготовлено к работе четверть всего парка зерновых комбайнов, 42 процента рядковых жаток и почти половина силосоуборочных комбайнов. При этом проверка показала, что 50 процентов тех машин, которые числятся готовыми к работе, требуют устранения множества недоделок. В районе из 39 сушильных комплексов лишь 21 готов к работе. В совхозах недостает 358 механизаторов, в том числе 73 комбайнера.

Особенно плохо готовятся к страде в совхозах «Юрьевский» (директор тов. Данилов), «Соломинский» (тов. Дубинин), «Черемичкинский» (тов. Гулевич). В этих хозяйствах не отремонтировано больше половины комбайнов, половина из числящихся подготовленными к работе остается с массой недостатков. Здесь почему-то не проводят герметизацию комбайнов.

Примерно такая же степень готовности к жатве в Тяжинском, Тисульском, Мариинском, Яйском районах. Например, в Тяжинском районе 90 комбайнов еще не начинали ремонтировать.

Вызывает недоумение отношение руководителей многих хозяйств и районных сельскохозяйственных органов к подготовке картофелеуборочных комбайнов. В Беловском районе лишь 26 процентов этих машин на ходу, в Ленинск-Кузнецком — 39, в Мариинском — 29. А по области половина этих комбайнов ждет ремонта.

Считанные дни остаются до начала страды. Обстановка требует форсированной подготовки к ней. Партийные комитеты, советские и сельскохозяйственные органы районов, управление сельского хозяйства облисполкома, областное производственное об'единение совхозов призваны взять под неослабный контроль это важнейшее дело, без промедления развернуть массовую общественную проверку всесторонней готовности хозяйств к уборке урожая.

Надо добиться такого положения, чтобы жатва была рассчитана, спланирована до мельчайших деталей, чтобы было чем убрать полеглые и спутанные хлеба, чтобы повсеместно уборка шла по-настоящему поточным методом.

Долг механизаторов — основной ударной силы на жатве — вывести на поля технику в надежном рабочем состоянии и повсеместно использовать ее так, как это делают ежегодно передовые коллективы.

1973 й — УДАРНЫЙ, РЕШАЮЩИЙ

СВЕРХПЛАНОВЫЕ ЭШЕЛОНЫ

Идя навстречу Всесоюзному Дню железнодорожника, работники станции Кемерово-Сортировочная готовят к празднику достойные трудовые подарки. За полугодие они отправили дополнительно к плану 17.400 вагонов, погрузив и выгрузив свыше 110 тысяч тонн сверхплановых грузов, 18.400 вагонов высвобождено для нужд народного хозяйства благодаря рациональному использованию грузопод'емности подвижного состава и сокращению простоев.

Значительно улучшены и другие технико-экономические показатели. Производительность труда возросла на 29,3 процента при одновременном снижении себестоимости производимых работ.

В числе передовиков — составители поездов А. А. Радионов, Л. И. Шараев, П. И. Сыслов. Они постоянно перевыполняют сменное задание на 15—18 процентов. На 2—3 минуты раньше графика формирует и расформировывает поезда составитель К. И. Осипенко.

Ударная предпраздничная вахта продолжается.

Т. ГАНЕЕВА,
экономист станции Кемерово-Сортировочная.

г. Кемерово.

НОВЫЙ ЦЕХ «СЕЛЬХОЗТЕХНИКИ»

В Юргинском об'единении «Сельхозтехника» сдан в эксплуатацию новый цех технического обслуживания доильных установок. В цехе смонтированы: моечная установка с ваннами, стенды для дезинфекции и для проверки на жесткость, исправность и пульсацию резиновых изделий доильных аппаратов.

Для успешного выполнения каждой ремонтной операции организовано семь рабочих постов, которые укомплектованы нужным количеством рабочих. Интересно отметить, что нестандартное оборудование — стеллажи, верстаки, контейнеры изготовлены силами самих работников цеха под руководством прораба В. И. Суханова.

В третьем квартале этого года цех будет обслуживать фермы колхозов «Путь Ленина», имени 21-го артполка, «Труд новой жизни» и первого отделения совхоза «Искитимский».

На днях в Юрге прошел семинар руководителей линейно-монтажных участков, станций технического обслуживания животноводческих ферм и главных специалистов «Сельхозтехники» области. Участники семинара ознакомились с новинкой, и она понравилась всем. Видимо, начинание юргинцев найдет последователей.

И. ФАИЗУЛЛИН,
инженер Юргинского об'единения «Сельхозтехника».

БОЕВОЕ СОРЕВНОВАНИЕ

Совхозы и колхозы Ленинск-Кузнецкого района значительно лучше прошлогоднего ведут заготовку кормов. Выработка на стоговании сена нынче на 300 — 500 тонн превышает дневное задание. Прирост к заданию в отдельные дни достигает 4 — 5 процентов. Между хозяйствами, бригадами, звеньями идет боевое соревнование, запевалами которого выступают коммунисты и комсомольцы, показывающие личный пример ударного труда.

— На период заготовки кормов бюро райкома КПСС, — рассказывает первый секретарь райкома партии Н. И. Симутенко, — утвердило мероприятия, которые предусматривают значительное повышение уровня массово-политической и организаторской работы партийных организаций. В звеньях созданы 42 партийные и партийно-комсомольские группы. На лугах работают свыше 350 коммунистов и 125 комсомольцев.

В колхозе имени Свердлова звенья коммунистов И. А. Михайлова и М. С. Логунова соревнуются между собой. Трудовое состязание помогает им добиваться высокой выработки. Равняясь на них, подтягиваются и другие звенья. Партийная и профсоюзная организации подводят итоги работы за каждый день. И утром следующего дня колхозники знают, как они поработали накануне, сколько сметали сена, какого качества, сколько заработали.

Такая организация соревнования, передача опыта передовиков позволила колхозу с первых дней сенокоса набрать высокие темпы, перевыполнять задания. Это хозяйство по стоговению сена уверенно движется к финишу. После выполнения сезонного задания коллективы механизированных звеньев решили вести стогование сверх задания.

...Только что на районной Доске почета появились звенья из колхоза им. Свердлова, как из колхоза «Победа» сообщили: звено коммуниста Виктора Серафимовича Широкова за 15 часов заскирдовало 80 тонн сена. На второй день из племзавода «Ленинск-Кузнецкий» сообщили: звено Валентина Ивановича Ревнивцева при норме 30 тонн застоговало за день 104 тонны сена.

И так каждый день — все новые и новые сообщения...

В хозяйствах района успешно закладывают сенаж. В этом деле выдвинулся вперед совхоз «Чусовитинский». Неплохо ведут сенажирование в совхозах «Демьяновский», «Возвышенка» и откормсовхозе, в колхозах имени Свердлова, «Заря» и имени Коминтерна.

Председатель колхоза имени Свердлова В. С. Зыбин так отзывается о сенаже:

— Замечательный корм, лучше сена. Особенно хорошим в прошлом году он получился в первой бригаде. В этом году мы намерены заготовить сенажа значительно больше прошлогоднего.

Совхоз имени Чкалова. Поля обрамлены полезащитными лесными полосами. Люцерна, костер-безостый на них в пояс человеку. Особенно хороша люцерна. Из нее готовят витаминную травяную муку.

По производству этого корма орденоносный совхоз занимает первое место. Ценного корма здесь приготовлено уже более 800 тонн.

Руководит сушилкой опытный механизатор Николай Павлович Бородин.

Николай Бородин и его сменщики Виктор Варавин и Дмитрий Карпов обещают нынче приготовить 1000 тонн витаминной муки — на 200 тонн больше задания.

Большие задачи нынче у механизаторов и полеводов Ленинск-Кузнецкого района. Надо заготовить 45 тыс. тонн сена, около 30 тыс. тонн сенажа, 2,8 тыс. тонн витаминной травяной муки и до 230 тыс. тонн силоса из кукурузы.

Трудовой накал в коллективах хозяйств говорит о том, что эти рубежи будут перекрыты.

И. МЯКИШЕВ.
Ленинск-Кузнецкий район.

ДНЕВНИК СЕНОКОСА

По данным управления сельского хозяйства облисполкома, на 24 июля совхозы и колхозы области скосили травы на площади 280.400 гектаров — 65,5 процента, заложили сенажа 205.800 тонн — 53,8 процента, застоговали сена 223.000 тонн — 49,5 процента, приготовили витаминной муки 12.493 тонны — 34,7 процента к заданию, заложили силоса из трав 39.600 тонн. Сена и сенажа вместе заготовлено 428.800 тонн — 53,6 процента к заданию.

По соревнующимся районам ход заготовки кормов характеризуется такими данными (в первой колонке — процент выполнения задания по заготовке сенажа, во второй — сена, в третьей — витаминной муки):

Кемеровский	79,2	53,3	35,0
Новокузнецкий	72,5	35,4	20,2
Прокопьевский	74,0	57,8	34,0
Беловский	70,0	59,7	47,6
Промышленновский	70,0	47,1	39,9
Топкинский	56,4	43,9	32,7
Ленинск-Кузнецкий	68,9	64,7	46,7
Крапивинский	57,8	53,3	48,6
Яшкинский	61,2	45,9	42,0
Юргинский	54,1	77,3	35,6
Ижморский	57,8	29,5	30,8
Яйский	57,2	32,0	15,0
Мариинский	32,2	39,6	26,1
Тяжинский	25,6	45,9	42,3
Чебулинский	30,8	53,3	21,0
Тисульский	23,6	35,0	21,7
«Кузбассуголь»	38,0	60,0	—

За сутки (23 июля) в среднем по области сена застоговано 13.300 тонн — 3,3 процента от задания, сенажа заложено 12.800 тонн — 2,9 процента, витаминной муки приготовлено 589 тонн — 1,7 процента от задания. Сена и сенажа вместе заготовлено 26.100 тонн — 3,26 процента.

На закладке сенажа в отчетные сутки наибольшего прироста добились хозяйства Беловского, Топкинского, Промышленновского районов — 5,3—6,4 процента к заданию.

ПРИБЫТИЕ ТОВАРИЩА Л. И. БРЕЖНЕВА В КИЕВ

25 июля Генеральный секретарь ЦК КПСС товарищ Л. И. Брежнев прибыл в Киев.

Вместе с тов. Л. И. Брежневым прибыли член ЦК КПСС, заместитель Председателя Совета Министров СССР З. Н. Нуриев, член ЦК КПСС, министр заготовок СССР Г. С. Золотухин, член ЦК КПСС, помощник Генерального секретаря ЦК КПСС Г. Э. Цуканов, член Центральной ревизионной комиссии КПСС, помощник Генерального секретаря ЦК КПСС А. М. Александров, помощник Генерального секретаря ЦК КПСС А. И. Блатов.

На вокзале товарища Л. И. Брежнева встречали член Политбюро ЦК КПСС, первый секретарь ЦК КП Украины В. В. Щербицкий, Председатель Президиума Верховного Совета Украинской ССР И. С. Грушецкий, Председатель Совета Министров республики А. П. Ляшко, первый секретарь Киевского обкома КП Украины В. М. Цыбулько, первый секретарь Киевского горкома КП Украины А. П. Ботвин, члены и кандидаты в члены Политбюро ЦК КП Украины, заместители Председателя Совета Министров республики, члены Президиума Верховного Совета Украинской ССР, руководители республиканских министерств и ведомств, партийных и советских органов области, Киева и районов города, представители общественности.

(ТАСС).

ПРИЕМ Л. И. БРЕЖНЕВЫМ Э. ФОРА

24 июля с. г. Генеральный секретарь ЦК КПСС, член Президиума Верховного Совета СССР Л. И. Брежнев принял находящегося в Советском Союзе во главе французской парламентской делегации председателя Национального собрания Французской Республики Э. Фора.

В ходе беседы, прошедшей в дружественной атмосфере, состоялся обмен мнениями по актуальным вопросам развития советско-французских отношений и международной обстановки. В этой связи было подчеркнуто значение дальнейшего углубления дружбы и сотрудничества между СССР и Францией в интересах мира и безопасности в Европе и во всем мире.

(ТАСС).

РИТМ СОЗИДАНИЯ

ОБ ИТОГАХ ВЫПОЛНЕНИЯ ГОСУДАРСТВЕННОГО ПЛАНА РАЗВИТИЯ НАРОДНОГО ХОЗЯЙСТВА СССР В ПЕРВОМ ПОЛУГОДИИ 1973 ГОДА

Подведены итоги выполнения государственного плана народного хозяйства СССР в первом полугодии 1973 года. В сообщении ЦСУ СССР отмечается, что трудящиеся Советского Союза, претворяя в жизнь решения XXIV с'езда КПСС и развернув Всесоюзное социалистическое соревнование за досрочное выполнение плана 1973 года, добились в истекшем полугодии дальнейших успехов в развитии народного хозяйства, под'еме благосостояния и культурного уровня жизни народа.

Основные задания плана первого полугодия выполнены, а по ряду показателей перевыполнены.

В промышленности полугодовой план реализации продукции и выпуска большинства важнейших видов изделий перевыполнен. Сверх плана произведено и реализовано продукции на 4,6 миллиарда рублей. Прирост промышленного производства по сравнению с соответствующим периодом прошлого года составил 7 процентов. Производительность труда возросла на 5,4 процента. За счет повышения производительности труда получено 80 процентов прироста продукции.

Выпуск продукции отдельных отраслей промышленности увеличился по сравнению с первым полугодием 1972 года: электроэнергетика — на 5 процентов; топливная промышленность — на 6; черная и цветная металлургия — на 6; химическая и нефтехимическая промышленность — на 10; машиностроение и металлообработка — на 12; лесная, деревообрабатывающая и целлюлозно-бумажная промышленность — на 5; промышленность строительных материалов — на 8; легкая промышленность — на 3; пищевая промышленность — на 3; производство товаров культурно-бытового назначения и хозяйственного обихода — на 10 процентов.

План первого полугодия перевыполнен всеми общесоюзными и союзно-республиканскими промышленными министерствами и всеми союзными республиками.

В сообщении ЦСУ СССР приводятся данные, характеризующие производство важнейших видов продукции в целом по стране. Вот некоторые из них. В первом полугодии 1973 года произведено: электроэнергии — 449 миллиардов киловатт-часов; нефти — 203 миллиона тонн; газа — 117 миллиардов кубических метров; угля — 335 миллионов тонн, в том числе для коксования — 86,5 миллиона тонн; чугуна — 47,1 миллиона тонн; стали — 65 миллионов тонн; проката черных металлов — 51,5 миллиона тонн, в том числе готового проката — 45,4 миллиона тонн; труб стальных — 1.113 миллионов метров (7 миллионов тонн); железной руды — 106 миллионов тонн; минеральных удобрений в условных единицах — 35,4 миллиона тонн, в пересчете на 100-процентное содержание питательных веществ — 8,6 миллиона тонн; химических средств защиты растений в условных единицах — 172 тысячи тонн, в 100-процентном исчислении по действующему началу — 101 тысяча тонн; синтетических смол и пластических масс — 1,1 миллиона тонн; химических волокон — 401 тысяча тонн; автопокрышек — 20,7 миллиона штук, турбин — 7,1 миллиона киловатт; генераторов к турбинам — 7,9 миллиона киловатт; электродвигателей переменного тока — 20,7 миллиона киловатт, станков металлорежущих — 105 тысяч штук (610 миллионов рублей); из общего количества металлорежущих станков — станков с числовым программным управлением — 1,8 тысячи штук.

В первом полугодии изготовлено: кузнечно-прессовых машин — 23,2 тысячи штук (159 миллионов рублей), приборов, средств автоматизации и запасных частей к ним — на 1,6 миллиарда рублей; средств вычислительной техники и запасных частей к ним — на 727 миллионов рублей; металлургического оборудования — 168 тысяч тонн; комбайнов угольных очистных — 476 штук; комбайнов проходческих — 219 штук, комплексов и механизированных крепей для очистных работ в угольных шахтах — 222 комплекта; нефтеаппаратуры — 80,1 тысячи тонн; химического оборудования и запасных частей к нему — на 314 миллионов рублей; автомобилей — 774,7 тысячи штук, в том числе: грузовых — 309,1 тысячи штук, легковых — 437,3 тысячи штук, автобусов — 28,3 тысячи штук; тракторов — 250 тысяч штук; сельскохозяйственных машин — на 1.441 миллион рублей; комбайнов зерноуборочных — 50,9 тысячи штук, кукурузоуборочных — 4,5 тысячи штук, картофелеуборочных — 4,1 тысячи штук, свеклоуборочных — 6,8 тысячи штук, силосоуборочных — 29,4 тысячи штук; экскаваторов — 17,7 тысячи штук; бульдозеров — 22,7 тысячи штук; деловой древесины (без лесозаготовок колхозами) — 163 миллиона кубических метров; целлюлозы — 3 миллиона тонн; бумаги — 2,4 миллиона тонн; цемента — 53,9 миллиона тонн; сборного железобетона — 50 миллионов кубических метров.

Выпущено: тканей хлопчатобумажных — 3.284 миллиона квадратных метров, шерстяных — 346 миллионов, льняных — 404 миллиона, шелковых — 662 миллиона квадратных метров; швейных изделий — на 8,7 миллиарда рублей; обуви кожаной — 340 миллионов пар; мяса (промышленная выработка)

(Окончание на 3-й стр.).

В ЗАКРОМА РОДИНЫ

Успешно выполнили социалистические обязательства по продаже зерна государству:

Днепропетровская область

Труженики сельского хозяйства Днепропетровской области, включившись во Всесоюзное соревнование за увеличение производства и заготовок зерна и других продуктов земледелия, успешно выполнили принятые на 1973 год социалистические обязательства по продаже зерна государству.

На хлебоприемные пункты поступило 1.055 тысяч тонн зерна, что значительно больше народнохозяйственного плана. Пшеницы продано 970 тысяч тонн при плане 472 тысячи тонн. Перевыполнены также планы закупок ржи, ячменя и зернобобовых культур. Продажа хлеба государству продолжается.

Колхозники и работники совхозов, партийные, советские и сельскохозяйственные органы области сосредоточивают усилия на завершении уборки урожая, выполнении планов продажи государству кукурузы и других поздних культур, подготовке к севу озимых, заготовке кормов и проведению зимовки скота.

Запорожская область

Труженики сельского хозяйства Запорожской области, развернув социалистическое соревнование за получение в третьем, решающем году пятилетки высокого урожая всех сельскохозяйственных культур, досрочно выполнили принятые обязательства по продаже зерна государству.

От колхозов и совхозов области на заготовительные пункты поступило 1.105 тысяч тонн зерна, что значительно больше народнохозяйственного плана. Перевыполнены установленные планы закупок пшеницы, ячменя и зернобобовых культур. Продажа хлеба государству сверх плана продолжается. Колхозы и совхозы области стремятся в максимально возможной степени восполнить недобор зерна по планам истекших двух лет пятилетки.

Колхозники, рабочие совхозов, партийные, советские и сельскохозяйственные органы области прилагают усилия к быстрейшему завершению уборки урожая, выполнению планов продажи государству кукурузы и других поздних культур, подготовке к севу озимых, заготовке достаточного количества кормов и успешному проведению зимовки скота.

Крымская область

Труженики полей Крыма, развернув социалистическое соревнование с хлеборобами Краснодарского края, Николаевской и Херсонской областей, вырастили в этом году хороший урожай зерновых культур, организованно ведут уборку и успешно выполнили принятые обязательства по продаже хлеба государству.

От колхозов и совхозов области на хлебоприемные пункты поступило 590 тысяч тонн зерна, или 109 процентов к народнохозяйственному плану. Продажа хлеба государству продолжается.

Труженики области ведут борьбу за выполнение планов и социалистических обязательств по производству и продаже государству других продуктов земледелия, готовятся к организованному проведению зимовки скота.

Азербайджанская ССР

Труженики сельского хозяйства Азербайджанской ССР, претворяя в жизнь решения XXIV с'езда КПСС, включившись во Всесоюзное социалистическое соревнование за увеличение производства и заготовок продуктов земледелия, досрочно выполнили принятые социалистические обязательства по продаже государству зерна.

На заготовительные пункты доставлено 200 тысяч тонн зерна, или на 25 тысяч тонн больше народнохозяйственного плана. Перевыполнены планы закупок пшеницы и ячменя.

Колхозы и совхозы республики продолжают продажу хлеба государству.

● ЗА ТЕХНИЧЕСКИЙ ПРОГРЕСС

ОДИН УМ — ХОРОШО, А ДВА — ЛУЧШЕ

Статистика говорит о том, что на Новокемеровском химкомбинате именно коллективы рационализаторов, а не одиночки, решают самые важные и серьезные проблемы. И эффективность их работы растет с каждым годом. Так, если в 1969 году экономический эффект от коллективных предложений был 756.230 рублей, то в 1972 году — 1 миллион 172.500 рублей. Из девяти заявок на регистрацию изобретений, поданных в 1972 году, все девять были поданы тоже коллективами авторов. Вот несколько примеров. Группа инженеров производства капролактама — тт. Бальс, Мерман, Адаев и Егоров — предложила заменить режим сжигания отходов производства капролактама. При работе по проектной технологии футеровка печи быстро обрастала флюсом, обрушалась, прогорал корпус. Печь приходилось останавливать на ремонт. Если же нагрузка оказывалась чуть больше проектной (а чего в производстве не бывает!), резко падала температура по высоте печи, печь заливало сточной водой, отходы не сгорали до конца.

Рационализаторы предложили свою технологию, изменили температурный режим печи. Теперь она справляется с нагрузкой, увеличился межремонтный пробег агрегата, намного меньше сжигается мазута. Когда после трехмесячных испытаний подсчитали экономический эффект, он оказался рекордным — 239.428 рублей!

А казалось: как замахиваться на проект, разработанный институтом, квалифицированными специалистами, у которых под руками и техническая литература, и опыт аналогичных производств? Однако можно, и не только инженерам. Если человек ищущий и рядом с ним такие же, то он не останется равнодушным к тому, что делается «не так». Как правило, с этого «не так» — с узкого места, с какой-либо ненормальности, перерасхода сырья, — замеченного таким человеком, и начинается рационализация.

Группа аппаратчиков цеха окисления того же производства капролактама, — тт. Багаев, Долгих, Зайцев, Купатадзе, Соколов и Слюнченко — заметила, что ежесменная норма расхода катализатора, предложенная проектом, великовата. Катализатор растворяется не полностью, при этом он ведет себя менее активно. Аппаратчики предложили уменьшить норму загрузки катализатора. Это сэкономило предприятию около 14 тысяч рублей. Были изданы специальные распоряжения, которыми узаконивались сниженные расходные нормы на мазут и катализатор. И теперь уже экономия идет «законным» порядком, на основе новых норм. Интересно, что аппаратчики, внося предложение, руководствовались не только опытом работы, но и ссылались на техническую литературу, в частности на публикации Московского государственного университета.

На химкомбинате утвердились различные виды творческого содружества. Нередко с общим предложением выступают инженеры и рабочие. Так, авторами предложения «Ликвидация потерь органических продуктов из дренажного бачка» в цехе циклогексанона (капролактам-III) были инженеры тт. Афанасьев и Скакун и старший аппаратчик тов. Ситников. Раньше сливы безвозвратно теряли. Теперь их возвращают в производство. Это сэкономило 11 с половиной тысяч рублей.

В цехе гидрирования анилина сбрасывались в атмосферу газы, содержащие большое количество водорода, аммиака и паров аминов. А почему бы не использовать их вместо топливного газа на сушилках кипящего слоя в цехе сульфата аммония? Инженеры сделали расчет, затем вместе с аппаратчиками провели испытания. И вот перед нами акт, в котором говорится, что в результате испытания все сушилки цеха сульфата аммония переведены на эти газы и сокращены вредные выбросы в атмосферу.

Пусть не покажется читателю, что все было так просто и скоро. Были дни и месяцы обсуждений, расчетов, затем разработка проекта, монтаж коммуникаций, испытания. Идея возникла в мае 1970 года, а испытания закончились только в конце 1971-го. Но, как говорят на Украине, «гуртом можно и батька побити»: коллективом, конечно, легче было осуществить идею.

На комбинате, и особенно на производстве капролактама, сложились стабильные коллективы, которые уже несколько лет занимаются творческой работой, решая крупные вопросы экономии сырья, повышения качества продукции, уменьшения вредных выбросов, увеличения мощности оборудования. Такие коллективы есть и в цехе окисления, и в цехе лактам-I-II, в цехе циклогексанона (капролактам-III). У нас в бризе заведены специальные тетради, в которых мы ведем учет вот этих коллективных предложений. Тетрадь творческой группы, членом которой состоит технорук производства капролактам-I-II С. М. Мерман, открывается 1962 годом, годом пуска производства. А последнее предложение датировано апрелем 1973 года. Вот вам возражение на распространенное мнение, что на старом производстве придумывать нечего. Несколько интересных данных из этой тетрадки. В разработке предложений на капролактаме-II участвовал 71 человек. Было подано 86 предложений — правда, часть отклонена. Зато 45 внедренных дали 7.206.636 рублей экономического эффекта. В том числе доля самого С. М. Мермана — около миллиона рублей.

Не все поверят, что каждый член такой группы — равноценный товарищ в разработке идеи. У нас на капролактаме, например, были предложения группы авторов из 19 человек! На этот счет был горячий спор в газете «Социалистическая индустрия». «Лишь коллективам авторов сегодня по плечу принципиально новые эффективные решения» — утверждал и. о. директора Института горного дела Сибирского отделения АН СССР Е. Шемякин. «Каким бы большим ни был коллектив, в нем есть лишь один человек или небольшая группа лиц, выдвинувших главную, принципиально новую идею» — возражал заведующий патентным сектором лаборатории Главмоспромстройматериалов И. Оркис. В жизни действительно бывает так, что идея приходит к одному, но он делится ею со вторым и третьим, ее обсуждают, возникают варианты... Затем испытания — привлекается четвертый, для внедрения — пятый. Если даже в этом случае не все «чистые» рационализаторы, то иной раз усилия при внедрении бывают так значительны, что оказываются решающими.

Но чаще бывает, что все члены группы вносят свой творческий вклад. Обратимся к примеру. В цехе лактама накопилось много отработанного катализатора никель-ренея. Перед начальником производства Вальсом и технорукам Мерманом возникла проблема, куда девать его. Предложили руководителям обоих цехов лактама тт. Курушину, Сакенко, Блоху и Маслакову проверить активность катализатора. Проверили, оказалось, что активность сохранилась. Тогда его обработали щелочью. Активность восстановилась полностью. Но это в лаборатории. А как в производственных условиях, в промышленной партии? Подключили начальника цеха гидроксиламина т. Сидорюка — именно в этом цехе получали катализатор. Проверили. Получилось. Так авторами предложения «Использование отработанного катализатора никель-ренея для гидрирования водного раствора капролактама» стали семеро человек, и каждый — не для «близира», не ради солидности или пробойности, а для работы. Для превращения замысла в реальность.

И последнее. Не секрет, что какая-то часть трудящихся занимается рационализацией из материальных соображений. Во-первых, ничего плохого в этом нет, так как это обоюдно выгодно для личности и государства. Но социологические исследования показали, что соображения материального характера привлекли к техническому творчеству всего 11 процентов опрошенных, для 40 же процентов рационализаторов основным стимулом было общественное признание их заслуг. Нас радует, что с каждым годом растет средний экономический эффект, приходящийся на одно внедренное коллективное предложение. И сегодня мы можем сказать: коллективное творчество — главная опора при решении технических проблем на комбинате, в увеличении эффективности производства, в снижении себестоимости продукции.

И. ДОЛМАТОВА,
руководитель группы бриза.
Л. ГАБАЙ,
инженер Новокемеровского химкомбината.
г. Кемерово.

● СМОТР-КОНКУРС АГИТПЛОЩАДОК

ЗВАНИЕ ПРОПАГАНДИСТА ОБЯЗЫВАЕТ

Подъезжаешь к Мыскам со стороны Междуреченска или с противоположной — и обязательно увидишь яркие транспаранты: «Агитплощадка». Расположены они на видных местах, привлекают своим оформлением.

Остановитесь на вечер в этом тихом городе, и вы услышите, о чем будет беседовать политинформатор с жителями, посмотрите концерт художественной самодеятельности, познакомитесь с детским кукольным театром, что организован при жилищно-коммунальном отделе Томусинской ГРЭС.

— Неоценима роль агитплощадок, — говорит заведующая отделом пропаганды и агитации Мысковского горкома партии З. А. Литвинова. — На агитплощадках, а у нас их шестнадцать, проводятся интересные встречи с героями Великой Отечественной войны, депутатами городского Совета, передовиками производства. Здесь всегда можно посмотреть хороший фильм, выступления агитбригад.

Сразу заметим, что пропагандисты города не ограничивают свои контакты с населением одними лекциями. Признанной формой общения стала беседа. Потому что не всегда интересен материал, составленный по заготовленной схеме. Для пропагандиста важен особый угол зрения, свой оригинальный подход к теме, который будет воздействовать на слушателя уже необычностью подачи. Это стиль работы лекторов А. Н. Гречушкиной, Л. А. Малышевой, Г. А. Ветошкина и других.

Многие из них в лекциях, беседах стараются теорию насыщать примерами и фактами из жизни города, области. Л. А. Малышева — инспектор детской комнаты милиции, по образованию педагог. Проблемы нравственного воспитания молодежи и школьников — ее излюбленная тема. Опыт работы в детской комнате, ежедневные наблюдения становятся для пропагандиста содержанием выступлений. Все беседы Л. А. Малышевой построены на местном материале. Такой метод оказывается наиболее действенным.

Тема беседы «Наш город от выборов до выборов», подготовленная заместителем председателя горисполкома Г. Е. Коротеевым, говорит сама за себя. Во-первых, она представляет отчет о работе Совета депутатов трудящихся, во-вторых, это рассказ о перспективах развития города. Слушатели получают от такой беседы обширную информацию.

Пропагандисты Мысков увязывают в своих лекциях задачи, выдвинутые партией на девятую пятилетку, с задачами и планами своего города. Лекции о решениях апрельского и июньского Пленумов Центрального Комитета, о задачах, намеченных XXIV съездом КПСС, приобретают особое звучание, когда пропагандист говорит о проблемах местного значения, о планах и перспективах развития области, своего города.

Весь тематический план работы агитплощадок в Мысках можно разделить на пять основных направлений: международная жизнь, вопросы внутренней политики партии, беседы на медицинские темы, консультации специалистов, атеистическая пропаганда.

По первым двум направлениям выступают секретари первичных партийных организаций, опытные пропагандисты, такие как В. М. Стороженко, О. П. Шадрина, Н. Г. Волгин, А. Н. Гречушкина, председатель народного суда В. А. Крикунова, директор Томусинской ГРЭС А. В. Бессонов. О проблемах современной медицины рассказывают врачи городской больницы. Консультации для трудящихся организуют юристы, педагоги, работники культуры и милиции.

Работу атеистов хочу выделить особо: в Мысках проживает много баптистов. Верующие пытаются затащить к себе в молитвенный дом молодежь. Работа в этой области должна вестись чрезвычайно осторожно, потому что в руках пропагандистов оказывается самый тонкий материал — психология человека, его душа. Г. А. Ветошкин выбрал верный метод — проводит индивидуальные беседы и с родителями, и с детьми. На агитплощадке он выступил с лекцией «В чем вред религиозных сект». Слушать пропагандиста пришла молодежь. Но сразу оговорюсь, что атеистическая пропаганда ведется не везде активно. Она порой носит случайный, эпизодический характер.

Стоит сказать еще об одной особенности в работе агитплощадок, которой в Мысках придают немалое значение: пропагандисты поддерживают тесные контакты с уличными комитетами. В. М. Пономарчук, диспетчер городской электросети, заведует одной из агитплощадок; уличный комитет в его работе — незаменимый помощник. Пропагандисты и пенсионеры организовали соревнование между двумя улицами. В это мероприятие были вовлечены все жители улиц Ключевой и Таежной. Никому не хотелось ударить в грязь лицом перед соседом: мели дворы, красили заборы.

Сейчас в Мысках соревнуются все улицы. Итоги смотра-конкурса будут подведены в августе. Такая увлекательная форма работы дает самые ощутимые результаты.

Об одном предстоящем мероприятии рассказала инструктор отдела пропаганды и агитации горкома КПСС Н. В. Тотышева. Пока оно существует пунктом в плане, это день школьника. Предполагается его провести в августе на всех агитплощадках. В дне школьника примут участие учителя школ, работники городского комитета партии, комсомольская организация. Кроме торжественной части, намечается открыть широкую торговлю школьными товарами; работницы комбината бытового обслуживания продемонстрируют модели школьной формы, прически для девочек и мальчиков.

Так мысковские пропагандисты ищут новые формы и методы в своей работе. Не все бывает гладко у них. Если агитколлектив Томусинской ГРЭС считается одним из лучших в городе, то пропагандистская работа в Мысковском монтажном управлении, на хлебокомбинате и на экспериментальном заводе еле теплится. Такие контрасты должны насторожить городской комитет КПСС. Слабые участки ждут сильных пропагандистов. Именно там следует применять в большей мере те новые методы и формы работы, которые есть у лучших мысковских агитколлективов.

Е. ПЕЧУРКИНА,
спец. корр. «Кузбасса».
г. Мыски.

«ПЕРВЕНСТВА НЕ УСТУПИМ»

Вторая ферма совхоза «Мельковский» остается лидером районного соревнования животноводов. В первом полугодии здесь от каждой коровы получено по 1.663 кг молока, а план продажи этой продукции государству выполнен на 125,4 процента. И сейчас суточный надой — 13,6 кг молока на корову.

Анна Михайловна Новгородова — одна из опытнейших доярок фермы. Она депутат сельсовета. За высокие показатели в работе награждена орденом Трудового Красного Знамени. Сейчас Анна Михайловна в числе передовиков совхоза. За 6 месяцев она надоила по 1.721 кг молока на корову. Еще выше показатели Светланы Геннадьевны Ереминой, депутата райсовета Валентины Михайловны Спицыной и Марии Иосифовны Вайгель. А первенство по ферме удерживает Вера Федоровна Унгуфу. Более 1.800 кг молока от коровы — таков итог ее работы за полгода.

В летние месяцы все в основном зависит от скотников. Добросовестно выполняют свои обязанности Г. Р. Месь, братья Харитоновы. Мы на пастбище встретили Григория Романовича Меся. Трава нынче отменная. Но время уже уходит, и она начала стареть. Чтобы коровы лучше ее с'едали, здесь решили пастбища рассаживать. Эту работу выполняют шофер «ДУКа» Н. Морозов и ветсанитар П. Черданцева. Кроме этого, руководители фермы уже решили вопрос о подкашивании зеленой подкормки.

Среди животноводов фермы организовано боевое социалистическое соревнование. В красном уголке своевременно заполняются графики ежедневных надоев, а по итогам месяца — лицевые счета. В этом помещении всегда чисто и уютно. Лозунги и плакаты зовут на новые достижения в труде. Часто животноводы собираются на короткие совещания, на которых обычно речь идет не только о добрых делах, но и о просчетах.

Боевое соревнование, правильная организация труда, четкое соблюдение зооветеринарных требований, живая работа с людьми — вот основные факторы успеха. Животноводы фермы твердо заявляют, что первенство в районном соревновании не уступят до конца года.

В. КОРАБЛЕВ.

НА СНИМКЕ: скотник Григорий Романович Месь.
Фото **В. Языченко.**
Крапивинский район.

● ВНИМАНИЮ СПЕЦИАЛИСТОВ ЗЕМЛЕДЕЛИЯ

ВЫЯВЛЯЙТЕ АМБРОЗИЮ

В прошлом году на мелькомбинаты, хлебоприемные пункты и пивзаводы области поступали партии зерна, зараженного семенами таких карантинных сорняков, как подсолнечник сорный, амброзия полынолистная и трехраздельная.

В сильной степени было заражено имя фуражное зерно, которое, согласно карантинным требованиям, используется на размол, причем величина частиц после размола не должна превышать одного миллиметра.

Проверки выполнения этого и других карантинных мероприятий показали, что некоторые перерабатывающие предприятия нарушали требования — допускали крупное дробление. В результате сорняки оставались нетронутыми. Создалась угроза появления карантинных сорняков на обочинах дорог, поскольку при перевозках фуража его иногда насыпали в тележки и кузова автомашин, не покрытые брезентом. Допускались потери зараженного зерна в пути из-за негерметичности тракторных тележек и кузовов машин.

Одним из самых опасных карантинных сорняков является амброзия полынолистная. Растения амброзии относятся к числу сорняков, которые причиняют вред не только сельскохозяйственным культурам, но и здоровью людей. Во время цветения, со второй половины июля и во второй половине августа, амброзия образует большое количество ядовитой цветочной пыли. Пыльцевые зерна, сухие и мелкие, уносятся воздушными потоками и отравляют окружающую среду. Попадая на слизистую оболочку дыхательных путей, глаз и желудочно-кишечного тракта, они вызывают заболевание.

Мощная корневая система этих сорняков сильно иссушает и истощает почву, ухудшает кормовую ценность лугов, вытесняя бобовые и злаковые растения.

Учитывая большую вредность амброзии и опасность ее дальнейшего распространения, правительство обязало все министерства и ведомства, в ведении которых находится земля, разработать и осуществить мероприятия по выявлению амброзии и борьбе с ней, чтобы ликвидировать этот злостный сорняк. Поэтому в текущем году по всей стране проводится сплошное обследование земель для выявления и ликвидации амброзии.

На территории нашей страны распространены три вида амброзии: полынолистная, трехраздельная и многолетняя.

Амброзия полынолистная по внешнему виду напоминает полынь обыкновенную (чернобыльник), но не имеет запаха. Листья ее перисторассеченные от светло- до темно-зеленого цвета в зависимости от состава почвы. На нижней стороне листа — белесоватое опушение.

Стебель прямоугольный, слегка бороздчатый. В густом травостое ветвится только в верхней части растения. Средняя высота растений 20—50 см. Семена представляют собой плод обратнояйцевидной формы с 5—10 мелкими шипиками вокруг верхней выпуклой части и одним более крупным в центре на верхушке. Одно растение может давать до 100 тысяч семян. Жизнеспособность их в почве сохраняется 5 и более лет.

Амброзия трехраздельная — крупное, мощное растение. Стебель прямой, бороздчатый, ветвистый, грубошероховатый. Высота растения от 1 до 3 метров. Листья его глубоко трехраздельные или пятираздельные или цельные, овально-ланцетовидные, зубчатые или цельнокрайние. Форма семян такая же, как и у амброзии полынолистной, но намного крупнее.

Амброзия многолетняя по форме, строению и размерам близка к амброзии полынолистной, но относится к корнеотпрысковым сорнякам. Все виды амброзии хорошо отрастают после скашивания и дают полноценные семена.

Обследование земель на выявление амброзии проводится силами и средствами землепользователей под руководством специалистов по защите растений, агрономов госсеминспекций, районных управлений сельского хозяйства и межрайонных объединений совхозов.

А. ТИМОНИНА,
начальник госинспекции по карантину растений по Кемеровской области.

● РЕПОРТАЖ

ГОРЯЧАЯ ВАХТА

Больших успехов добился нынче коллектив цинкпылевого цеха Беловского цинкового завода. Соревнуясь за досрочное выполнение заданий пятилетки, он четыре раза занимал первые места на предприятии, вышел победителем и по итогам шести месяцев.

Наибольший вклад в общее дело вносят бригады, которыми руководят мастера Аркадий Дубровский и Виктор Клемешев. Эти коллективы опережают с начала года производственную программу на три—пять дней. А третья бригада — мастера Анатолия Парака — сумела выиграть десять рабочих дней. О том, как это достигнуто, и рассказывает автор.

Утром в кабинет начальника цеха П. П. Выходцева зашел молодой мастер Михаил Юрин.

— Что-то непонятное получается, — начал он с порога. — Вчера наша бригада выдерживала те же параметры, что и бригада Анатолия Парака, однако результаты довольно разные. Мы еле уложились в план, а она дала за сутки 900 кг цинкового порошка сверх плана. Нет ли здесь какой ошибки?

Петр Прокопьевич добродушно улыбнулся: с таким вопросом уже обращались к нему представители других бригад.

— Помимо параметров технологических, есть еще «параметры» нравственные, — сказал Выходцев. — Вы вот когда приступили вчера к делу?

— Минут через пятнадцать — двадцать после начала смены...

— Бригада Парака к тому времени уже заканчивала наладку технологического режима. В этом коллективе не тратят времени на раскачку.

— Оно, конечно, так, — соглашается Юрин, — только...

— Это еще не все, — продолжает Петр Прокопьевич. — Где были у вас печевые Соболев и Винокуров?

— Прогуляли.

— А в бригаде Парака уже около двух лет нет ни одного прогульщика...

Мы не знаем, какой разговор после беседы с начальником цеха организовал в своей бригаде Михаил Юрин, только вскоре и здесь направилась дисциплина, появилась сверхплановая продукция. Так обстановка делового соперничества помогает соревнующимся повышать производительность труда, мужать духовно.

Цинковый порошок — ценное сырье для химической и электротехнической промышленности. Получается он из плиточного цинка путем нагрева в печах до расплавленных паров, которые затем кристаллизуются в воронкообразных конденсаторах, образуя серую пылеобразную массу. С помощью грохотов выделяется нужная фракция.

На первый взгляд, процесс не очень сложный, но это далеко не так. Стоит старшему печевому зазеваться, как температура в одном из конденсаторов может отклониться от заданной нормы. Это, в свою очередь, влечет за собой образование круглых фракций, которым одна дорога — на переплавку.

В ту смену, когда я был в цехе, старший печевой третьей бригады Николай Лямин обнаружил «каприз» конденсатора (об этом поведали контрольно-измерительные приборы). Он немедленно открыл специальный люк в стенке конденсатора и шестом стал прочищать тракт поступления паров. Жара была невероятная, но Лямин справился с делом быстро. Надо было видеть, с каким наслаждением пил он потом холодную воду, вытирая со лба шершавым рукавом куртки крупные капли пота!..

Коллектив тянется ко всему новому, что рождается у соседей. Так, когда весной 1970 года работники вельцотдела выступили инициаторами соревнования за экономию, бригада Парака первой на заводе поддержала ценное начинание, и добилась хороших результатов. Только в текущем году она записала на свой лицевой счет десять тысяч рублей — треть того, что сберег цех. Экономия достигнута за счет расхода топлива, электроэнергии и инструментов, резкого сокращения потерь готовой продукции при упаковке и транспортировке...

Проходя по цеху, я невольно залюбовался ловкими действиями ветерана третьей бригады Александра Власова. Одну за другой подставлял он металлические банки к летке грохота, наполнял их и плотно закупоривал. После каждой такой операции тщательно собирал щеткой рассыпавшийся на полу порошок.

Я поинтересовался, насколько ощутим этот резерв. Власов охотно ответил:

— На каждой банке до ста граммов сберечь можно.

— А сколько банок затаривает бригада за смену?

— Около двухсот семидесяти.

Пока печевой сдает продукцию электросварщику, мы с начальником цеха прикидываем общий эффект. За год набегает внушительная цифра — почти десять тонн.

— Вот вам и мелочи! — заключает П. П. Выходцев. — И это — только в одной бригаде.

Опираясь на опыт передовиков, руководство цеха старается полностью исключить потери. Решено отказаться от расфасовки порошка по мелким банкам и перейти на контейнеры большой емкости, обладающие высокой герметичностью. С этой целью смонтирован специальный грохот, подана заявка на контейнеры. Жаль, что главк не торопится удовлетворить просьбу новаторов, обрекая их на длительное ожидание.

Опыт третьей бригады распространяется по всему цеху. В частности, по плану партбюро, мастер А. Ф. Парака выступал с докладом на партийном собрании, передовые методы труда рассматривались на производственных совещаниях и в школах коммунистического труда, которые посещают все рабочие.

Н. ДОМОЖИРОВ,
корр. «Кузбасса».
г. Белово.

ДЛЯ ВАС, ШАХТЕРЫ

С начала нынешнего года в номенклатуру Прокопьевского завода шахтной автоматики добавлено еще 16 наименований. Часть из них уже освоена заводом и запускается в серийное производство. Прошел промышленное испытание разработанный КузНИУИ и заводскими конструкторами аппарат «Кама», прибор, позволяющий обнаруживать повышенную концентрацию газа в шахтах. «Кама» не только предупреждает, но и автоматически переводит на заданный режим шахтную вентиляционную установку, и тем самым ликвидирует опасную загазованность.

Шахтная ламповая «ШАЛ-1» предназначена для автоматической подзарядки аккумуляторов индивидуальных светильников. В комплекс этой системы входит, кроме того, контролер, сигнализирующий о незаряженных и заряженных ниже нормы аккумуляторах, а также контролер-жетон, ведущий учет спустившихся в шахту людей.

«АБК-4» — аппарат бесконтактной коммутации для питания ручных электросверл и освещения. В нем применены безыскровые размыкатели. Аппарат подает напряжение и отключает потребителей тока на основе понижения и повышения сопротивления на данном участке цепи.

Запущены в серийное производство турбомуфта «ТП-400А», предназначенная для постепенной передачи крутящегося момента от двигателя к конвейеру, и светильник «Кузбасс» с облегченной литой фарой «ФГТ». Новая фара почти наполовину легче предыдущей. На одну треть сокращено в ней количество деталей, повышены надежность и прочность.

В стадии выпуска находятся «ЗОНД-1» и «ЗОНД-2» — аппараты для автоматической защиты. Они отключают двигатель при возникновении перегрузок.

А. ШОНИН.
г. Прокопьевск.

КУЗБАССУ ОТВЕЧАЮТ

«МОЖНО ЛУЧШЕ»

Ленинск-Кузнецкий райком КПСС сообщает, что корреспонденция под таким заголовком, опубликованная в «Кузбассе» 13 июня с. г, обсуждена с животноводами совхоза «Чусовитинский», определены конкретные меры по устранению отмеченных недостатков, улучшена организация социалистического соревнования, повысилась его гласность. Регулярно стали подводить итоги соревнования. На фермах выступают с беседами и лекциями политинформаторы, агитаторы, специалисты совхоза.

В результате совхоз успешно выполнил девятимесячный план продажи молока и мяса государству. На одну корову надоено за это время на 290 килограммов молока больше, чем за соответствующий период прошлого года.

Г. КОЗЛОВ,
секретарь райкома КПСС.

РИТМ СОЗИДАНИЯ

(Окончание. Начало на 1-й стр.).

— 3,6 миллиона тонн; колбасных изделий — 1,3 миллиона тонн; масла животного — 597 тысяч тонн; масла растительного — 1,2 миллиона тонн; комбикормов — 17,1 миллиона тонн; часов — 23,2 миллиона штук; фарфоро-фаянсовой посуды — 405 миллионов штук; сортовой посуды — на 122 миллиона рублей; радиоприемников и радиол — 4,3 миллиона штук; телевизоров — 3,1 миллиона штук; холодильников — 2,7 миллиона штук; стиральных машин — 1,5 миллиона штук; мотоциклов и мотороллеров — 461 тысяча штук; велосипедов и мотовелосипедов — 2,4 миллиона штук; мебели — на 1,8 миллиарда рублей.

Улучшились технико-экономические показатели работы предприятий. Снижена себестоимость промышленной продукции. План прибыли первого полугодия в целом по народному хозяйству и по промышленности выполнен. По сравнению с первым полугодием 1972 года прибыль промышленности возросла на 11 процентов.

При выполнении полугодового плана промышленностью в целом часть предприятий не выполнила установленных заданий по реализации продукции, росту производительности труда, и накоплениям. Недовыполнен план производства каустической соды, серной кислоты, нефтеаппаратуры, химического оборудования и запасных частей к нему, картофелеуборочных комбайнов, деловой древесины, целлюлозы, картона, строительного кирпича, трикотажных изделий, кожаной обуви, стиральных машин, электропылесосов и некоторых других видов изделий. Многими предприятиями еще не полностью используются резервы дальнейшего увеличения производства, имеются недостатки в использовании производственных мощностей, рабочего времени, сырья; не везде обеспечивается выпуск изделий в нужном ассортименте и высокого качества.

Работники сельского хозяйства, говорится далее в сообщении ЦСУ СССР, организованно провели весенне-полевые работы. Колхозы и совхозы успешно выполнили план весеннего сева. Больше, чем намечалось планом, посеяно яровой пшеницы, кукурузы на зерно, риса, сахарной свеклы, хлопчатника, картофеля и других сельскохозяйственных культур.

Посевные площади под урожай 1973 года в стране составили 214,5 миллиона гектаров, что на 3,8 миллиона гектаров больше, чем было в прошлом году. Расширились посевы зерновых культур, сахарной свеклы, хлопчатника, подсолнечника, картофеля, овощей и некоторых других сельскохозяйственных культур. Возросли площади посевов на орошаемых и осушенных землях.

Успешнее, чем в прошлом году, ведутся работы по сенокошению и заготовке кормов. В колхозах и совхозах к середине июля заготовлено больше, чем к этому времени в прошлом году, сена, сенажа, витаминно-травяной муки. Активно развернулись также работы по силосованию кормов.

В ряде районов ведется массовая уборка зерновых культур. Во многих колхозах и совхозах намолоты зерна выше, чем в прошлые годы.

Производство продуктов животноводства по сравнению с первым полугодием прошлого года в колхозах и совхозах возросло: молока — на 6 процентов, яиц на 13 процентов. Народнохозяйственный план первого полугодия по продаже государству продуктов животноводства перевыполнен.

Продолжалось дальнейшее укрепление материально-технической базы сельского хозяйства. Капитальные вложения государства и колхозов на развитие сельского хозяйства по всему комплексу работ составили 10,5 миллиарда рублей и увеличились против первого полугодия 1972 года на 10 процентов.

Полугодовой план поставки важнейших видов техники, минеральных удобрений и кормовых фосфатов выполнен.

Грузооборот всех видов транспорта составил 2,2 триллиона тонно-километров и увеличился против первого полугодия прошлого года на 8 процентов. Пассажирооборот всех видов транспорта составил 299 миллиардов пассажиро-километров и возрос на 6 процентов.

В истекшем полугодии за счет государственных капитальных вложений введены основные фонды стоимостью 19,4 миллиарда рублей, или на 13 процентов больше, чем за тот же период прошлого года.

Государственные капитальные вложения в народное хозяйство составили 35,9 миллиарда рублей, что на 6 процентов больше, чем было выполнено в первом полугодии прошлого года.

Подрядные строительно-монтажные организации выполнили полугодовой план по общему об'ему работ на 102 процента; об'ем работ увеличился на 7 процентов.

Об'ем работ, выполненных межколхозными строительными организациями, увеличился на 10 процентов.

Продолжается перевод строительно-монтажных организаций на новую систему планирования и экономического стимулирования. По новой системе работает 963 строительно-монтажных треста, домостроительных комбината и других организаций, которые выполняют 35 процентов общего об'ема подрядных работ по народному хозяйству.

Производительность труда в строительстве возросла на 4,2 процента. Снижена себестоимость строительно-монтажных работ. Прибыль увеличилась на 9 процентов.

Вместе с тем, отмечается в сообщении ЦСУ СССР, планы ввода в действие основных фондов и капитальных вложений недовыполнены. Значительное число строительных и монтажных организаций не выполнило плановые задания по об'ему подрядных работ, производительности труда, прибыли и снижению себестоимости строительно-монтажных работ.

Численность рабочих и служащих в народном хозяйстве в среднем за полугодие составила 96,2 миллиона человек и увеличилась по сравнению с первым полугодием прошлого года на 2,5 миллиона человек, или на 2,7 процента.

Среднемесячная денежная заработная плата рабочих и служащих составила 133 рубля и увеличилась по сравнению с первым полугодием 1972 года на 3,4 процента. Заработная плата с добавлением выплат и льгот из общественных фондов потребления составила 179 рублей и увеличилась на 3 процента. Оплата труда колхозников повысилась на 5 процентов.

Выплаты и льготы, получаемые населением из общественных фондов потребления, составили 37 миллиардов рублей и увеличились по сравнению с соответствующим периодом прошлого года на 4,5 процента. За счет этих средств населению были обеспечены бесплатное обучение и медицинская помощь, выплата пенсий, пособий и другие расходы по социальному обеспечению, выдача стипендий, предоставление бесплатных и на льготных условиях путевок в санатории и дома отдыха, содержание детских дошкольных учреждений, оплата отпусков и другие виды социально-культурного обслуживания.

Вклады населения в сберегательные кассы увеличились за первое полугодие на 3,6 миллиарда рублей.

Розничный товарооборот государственной и кооперативной торговли составил 88,4 миллиарда рублей и увеличился, в сопоставимых ценах, на 5,5 процента. Полугодовой план розничного товарооборота выполнен на 100,5 процента.

Внешнеторговый оборот Советского Союза за полугодие составил 14,4 миллиарда рублей и увеличился на 15 процентов.

За счет государственных капитальных вложений и средств жилищно-строительной кооперации введено в эксплуатацию 605 тысяч новых благоустроенных квартир общей площадью более 27 миллионов квадратных метров. Кроме того, построено большое количество квартир и индивидуальных жилых домов колхозами, а также населением за счет своих средств и с помощью государственного кредита. Введены в эксплуатацию за счет государственных капитальных вложений новые общеобразовательные школы на 96 тысяч ученических мест, дошкольные учреждения на 72 тысячи мест, больницы, поликлиники и другие культурно-бытовые об'екты. Полугодовой план жилищного и культурно-бытового строительства несколько недовыполнен.

Проводились работы по благоустройству городов и сел. За полугодие газифицировано более 1 миллиона 700 тысяч квартир.

Достигнуты дальнейшие успехи в развитии народного образования, науки и культуры, здравоохранения.

Общая численность населения Советского Союза на 1 июля 1973 года составила 249,7 миллиона человек.

(ТАСС).

ОКНО в МИР

В СИРИЙСКОМ городе Ас-Саура в торжественной обстановке состоялось перекрытие русла реки Евфрат, венчающее завершение важного этапа в строительстве Евфратского гидроэнергетического комплекса, сооружаемого при экономическом и техническом содействии Советского Союза.

НА СНИМКЕ: момент перекрытия Евфрата.

Фотохроника ТАСС.

СЕРДЕЧНЫЕ ВСТРЕЧИ

ГАВАНА. 24 июля. (ТАСС). Советская партийно-правительственная делегация во главе с секретарем ЦК КПСС В. И. Долгих, прибывшая сюда по приглашению ЦК Компартии и Революционного правительства Кубы на торжества, посвященные революционному празднику Кубы — 20-й годовщине штурма казарм Монкада, продолжает знакомство со страной.

Гости из СССР посетили вчера теплоэлектростанцию «Максимо Гомес» в городе Мариэль (провинция Гавана). Делегацию сопровождал член секретариата ЦК Компартии Кубы Рауль Гарсия Пелаес. Тепло и сердечно встретили посланцев СССР руководители и рабочие электростанции. Ее директор Хулио Чабиан выразил глубокую благодарность Коммунистической партии Советского Союза, всему советскому народу за огромную и бескорыстную помощь Кубе в строительстве нового социалистического общества.

Советская делегация присутствовала также на торжественной церемонии открытия выставки «Годовщина» в павильоне «Куба», в центре Гаваны. Ее многочисленные экспонаты рассказывают о незабываемых событиях штурма молодыми патриотами во главе с Фиделем Кастро цитадели диктаторского режима — казарм Монкада, положившего начало победоносной борьбе кубинского народа за свое освобождение, о больших успехах, достигнутых Кубой на пути к социализму.

Обращение ВСМ

ХЕЛЬСИНКИ. (ТАСС). Всемирный Совет Мира опубликовал здесь обращение, в котором осудил французский взрыв ядерного устройства в районе атолла Муруроа. ВСМ призвал правительство Франции прекратить нынешнюю программу ядерных испытаний.

В связи с 10-й годовщиной Договора о запрещении испытаний ядерного оружия в атмосфере, в космическом пространстве и под водой ВСМ выступил с призывом подписать соглашение, запрещающее все испытания ядерного оружия, где бы они ни производились.

Решение правительств ГДР и Эквадора

БЕРЛИН. (ТАСС). Правительства Германской Демократической Республики и Эквадора достигли соглашения об установлении дипломатических отношений на уровне посольств, сообщает агентство АДН.

РЕЗКИЙ РОСТ ЦЕН

РИМ. (ТАСС). В результате нерегулярных поставок муки во многих городах Сицилии создалось трудное положение с хлебобулочными и мучными изделиями. Это вызвало резкий рост цен на хлеб в Палермо, Рагузе, Кальтаниссетте, Сиракузах, Агридженто и других населенных пунктах острова. Положение осложняется действиями спекулянтов, вздувающих цены на муку и макаронные изделия, продавая их на черном рынке.

Федерация Итальянской компартии Палермо обратилась к властям с требованием принять срочные меры по организации бесперебойных поставок муки, чтобы положить конец спекуляции и обеспечить хлебом трудовое население Сицилии.

ГНЕВ И ВОЗМУЩЕНИЕ НАРОДОВ МИРА

ПРАГА. Зверское убийство португальскими колонизаторами 400 мирных жителей деревни Вирияму в Мозамбике — это преступление против человечества, оно вызывает гнев и возмущение народов всего мира, говорится в распространенном здесь заявлении секретариата Всемирной федерации профсоюзов. Народы мира решительно протестуют против варварских действий португальского колониального режима, который в течение долгих лет бросает вызов мировой общественности, получая прямую поддержку со стороны НАТО и расистских режимов ЮАР и Южной Родезии.

ВФП призывает профсоюзные организации всего мира выступить с решительным протестом против этих преступлений и потребовать применения санкции против фашистского режима Португалии и немедленного прекращения всех военных поставок этой стране.

ПАРИЖ. Ставшие известными всему миру факты чудовищных злодеяний португальских колонизаторов над мирными африканскими жителями вызывают гнев и возмущение французской демократической общественности. Тринадцать организаций Франции, среди которых коммунистическая и социалистическая партии, движение левых радикалов, профсоюзные об'единения ВКТ—ФДКТ, направили министру иностранных дел Франции письмо с просьбой довести до сведения португальского правительства глубокое возмущение французского народа в связи с ведущимися Португалией колониальными войнами и сопровождающими их массовыми расправами над мирным населением.

Национальный комитет в поддержку борьбы за освобождение португальских колоний, образованный по инициативе коммунистической и социалистической партий, движения левых радикалов, профсоюзов и других левых организаций Франции, направил послу Португалии в Париже письмо, в котором выражается резкий протест против варварской колониальной войны, которую ведет Португалия на африканских территориях.

...И «ПОРТУГАЛЬСКИЙ ОТВЕТ»

ЛОНДОН. В британской столице одним из лондонских издательств выпущена книга португальского генерала Каулза ди Арриага, командовавшего до недавнего времени колониальными войсками Португалии в Мозамбике и несущего прямую ответственность за те злодеяния, которые они творят на африканской земле. Книга имеет знаменательное название — «Португальский ответ». В ней всему миру предлагается использовать «опыт» Португалии в построении многорасового общества в качестве «единственно возможного решения расовых проблем на африканском континенте».

Генерал ди Арриага, который, как сообщают, вскоре должен занять высокий пост в правительственном аппарате Лиссабона, вскрывая суть португальской политики в Африке, цинично утверждает в своей книге, что Португалия «включает в себя Африку». Иными словами, португальские колониальные владения в Африке он считает неот'емлемой частью Португалии, полностью ассимилированной ею.

Какое же «многорасовое гармоничное общество» создала Португалия в Африке за 500 лет своего пребывания на континенте? Почти поголовная неграмотность населения, бесправие, болезни и нищета, примитивная экономика, основанная на подневольном труде, — вот что пытается навязать Африке генерал ди Арриага.

Народы Гвинеи (Бисау), Анголы и Мозамбика, поднявшись с оружием в руках на борьбу за освобождение, уже на деле и самым решительным образом отвергли португальскую доктрину, а равно и все, что она означает, то есть подавление национальной самобытности, безжалостную эксплуатацию, массовый террор в отношении мирных жителей. Ответ генералу ди Арриага был дан в столь решительной форме, что вследствие военных поражений, понесенных колонизаторами в Мозамбике, он сам был вынужден покинуть пост командующего португальскими вооруженными силами в этой стране.

(ТАСС).

РАСТЕТ АРМИЯ СТРОИТЕЛЕЙ ДРВ

ХАНОИ. (ТАСС). Строитель — самая почетная и популярная профессия в демократическом Вьетнаме. Стране, города и села которой сегодня вновь встают из руин — последствий тяжелых бомбардировок, — нужен многочисленный отряд квалифицированных строителей. И их подготовке в республике уделяется большое внимание. В провинции Бактхаи, например, на днях было открыто профтехучилище, которое будет готовить плотников, штукатуров, бетонщиков. На первом курсе училища 200 будущих квалифицированных специалистов. В течение двух ближайших лет училище доведет число выпускников до 1.000 человек.

Управление по строительству административного комитета провинции Бактхаи в ряде уездов открыло также курсы по подготовке плотников, бетонщиков, механиков, штукатуров со сроком обучения от 6 до 18 месяцев. Юноши и девушки без отрыва от производства будут обучаться строительному делу.

В период восстановления в этой провинции на таких курсах уже подготовлено 870 квалифицированных рабочих. Более десяти тысяч юношей и девушек ДРВ в этом году будут посланы обучаться строительному делу в Советский Союз и другие братские социалистические страны.

ИРАК ПРИЗНАЛ РЕСПУБЛИКУ АФГАНИСТАН

БАГДАД. (ТАСС). Ирак признал Республику Афганистан. Об этом говорится в опубликованном здесь коммюнике министерства иностранных дел Ирака.

СССР—США: ИЗУЧЕНИЕ МИРОВОГО ОКЕАНА

Сегодня мы все чаще слышим, что проникновение человека в океан имеет столь же большое значение, как и в космос. В последние годы во всем мире резко возросла интенсивность океанологических исследований. Однако изучение Мирового океана требует приложения не только таланта и знаний ученых, но и огромных материальных затрат. Поэтому, естественно, тенденция к совместной разработке советскими и американскими учеными актуальных проблем науки не обошла и океанологию.

Об'единение усилий двух стран не только исключит дорогостоящий и тормозящий прогресс параллелизм, но и будет способствовать их быстрому продвижению к успеху. Реализация некоторых важных совместных проектов уже начата. Об их задачах и о ходе работ рассказывает директор Института океанологии Академии наук СССР член-корреспондент Академии наук СССР профессор Андрей Сергеевич Монин:

— Пожалуй, одним из наиболее значимых для нас событий последнего времени явилось вступление Академии наук СССР в концерн, образованный пятью американскими научно-исследовательскими институтами для изучения глубокого дна океана. Это проект «Джоидес», во главе которого стоит Скриппсовский институт океанографии. Наш институт — шестой равноправный член концерна. Задача проекта — бурение осадочного слоя дна океана на глубину до одного километра, а в перспективе — глубже.

Разведочное бурение производится во всех океанах и многих морях, в местах, которые кажутся океанологам «наиболее интересными». В результате американским ученым удалось, например, доказать, что 7 миллионов лет назад Средиземное море высыхало и представляло собой глубокую впадину. Этот вывод был сделан после того, как с помощью бурения на глубине в 300 метров был обнаружен отражающий слой, состоящий из эвапоритов — пород, образующихся лишь при испарении на мелководье. Более глубокое бурение выявило глубоководные осадки. Работа в рамках этого проекта дала и прямые свидетельства справедливости теории растекания океанского дна («тектоники плит»). На дне Мексиканского залива, на глубине 3.500 метров, была найдена нефть, что явилось новой страницей в теории образования нефти.

В экспедициях «плавучей буровой» судна «Гломар Челленджер» уже принимали участие советские ученые: профессор Александр Петрович Лисицин из нашего института, Валерий Аркадьевич Крашенинников из Геологического института Академии наук СССР и Леонид Васильевич Дмитриев из Института геохимии и аналитической химии имени Вернадского.

Второй совместный проект посвящен изучению изменчивости течений в океанах. Он называется «МОДЕ» — срединно-океанический динамический эксперимент — и является продолжением полигонного эксперимента, проведенного советскими учеными под руководством академика Леонида Максимовича Бреховских в 1970 году. Тогда сеть из 17 буйковых станций, установленная в Атлантическом океане на 6 месяцев, измеряла температуру воды и скорость течений. Исследование оказалось очень интересным, и этот опыт будет использован в совместной работе, для участия в которой в США уже выехали сотрудники нашего института.

Большое значение для развития океанологии должны иметь специальные орбитальные спутники. Спутниковые наблюдения, несомненно, принесут огромную информацию о температурах поверхности океанов и важнейших течений, например, Гольфстрима, их долгопериодной изменчивости, о волнении морей... Измеряя спектр поглощения хлорофилла, аппаратура спутника сможет оценить количество фитопланктона — микроскопических водорослей в верхних слоях океана. Это поможет определить биологическую продуктивность океана в различных районах. Зная местонахождение полей фитопланктона, пастбищ для косяков рыб, можно рационально организовать рыболовство.

Однако, чтобы «обучить» спутник собирать данные по океанологии, нужно провести большую подготовительную работу: составить наиболее рациональные программы, продумать, что можно и должно поручить космическим наблюдателям, какими приборами снабдить. Эту важную задачу решают совместно океанологи СССР и США.

Для практической проверки некоторых теоретических предположений в 1972 году был проведен совместный комплексный эксперимент. Советские ученые с борта научно-исследовательского судна «Академик Курчатов», а американские — с самолетов измеряли температуру поверхности вод Атлантического океана и содержание в них фитопланктона. Результаты измерений были сопоставлены, и оказалось, что они достаточно близки. Это позволило сделать вывод, что чувствительные радиометры и спектрографы, работая на спутниковой высоте, могут заменить термометры и сети, опущенные в воду океана.

Это многообещающее начало, но пока только начало. В нынешнем сезоне мы продолжим исследования. Проверим возможности измерения волнения моря при помощи спутника, запущенного учеными США. Сравним данные, полученные спутниками, с показаниями приборов, установленных на судне.

В прошлом году на судне «Академик Курчатов» был впервые испытан созданный советскими учеными акустический локатор волн. С его помощью можно определить высоту волны даже во время шторма, что раньше представляло большие трудности. Новый волнограф измеряет расстояние от борта судна до поверхности волны. Сейчас «Академик Курчатов» ушел в Атлантический океан, в район Исландии, где и будут производиться эти работы. В его плавании участвуют около 15 американских ученых.

Есть еще несколько совместных советско-американских программ, например, исследование Берингова моря. Оно чрезвычайно интересно для изучения во многих аспектах, и в частности для выяснения нефтеносности его дна. Интересна и обширна работа морских геологов. Уже несколько лет они изучают срединные океанические хребты с помощью геологических и геофизических методов.

За последние годы участие ученых одной страны в рейсах научно-исследовательских судов другой стало традицией. В этих рейсах мы работаем по совместной программе каждый своими приборами, проверяем новые методики и аппаратуру и, конечно, обмениваемся результатами научных наблюдений.

Думаю, что уже можно говорить о бесспорной плодотворности такого рода контактов, а их расширение, несомненно, обогатит фундаментальные исследования и принесет большую практическую пользу не только нашим двум странам, но и всему человечеству.

И. ЛУНАЧАРСКАЯ,
научный обозреватель АПН.

МИТИНГ В КОЛОМБО

КОЛОМБО. (ТАСС). Около полутора тысяч участников митинга, представляющие свыше 300 тысяч членов профсоюзов республики единодушно одобрили обращение к правительству и ряду частных предпринимателей. Документ содержит требования об установлении для рабочих и служащих минимума заработной платы, введении пятидневной рабочей недели, национализации крупнейших иностранных и местных частнокапиталистических компаний.

«БОИНГ-747» ВЗОРВАН

КАИР. Похищенный группой неизвестных лиц японский пассажирский самолет «Боинг-747», на борту которого находилось более 140 человек, был 24 июля утром взорван в ливийском городе Бенгази. В понедельник вечером самолет покинул аэропорт эмирата Дибай, где он находился в течение четырех дней, и по пути в Ливию сделал кратковременную остановку в Дамаске.

Перед взрывом похитители самолета освободили пассажиров и экипаж.

Официальный визит

ВАШИНГТОН. (ТАСС). 24 июля начал официальный визит шах Ирана Мохаммед Реза Пехлеви в Соединенные Штаты. Во время четырехдневного пребывания в американской столице шах Ирана проведет переговоры с президентом США Р. Никсоном, вице-президентом С. Агню, государственным секретарем У. Роджерсом, помощником президента по национальной безопасности Г. Киссинджером и другими государственными деятелями, а также членами конгресса США.

Как указывает печать, в ходе переговоров стороны обсудят вопросы американо-иранских отношений.

ГЛОБАЛЬНЫЙ ЭКСПЕРИМЕНТ В АТМОСФЕРЕ

Директор гидрометеорологического центра СССР, лауреат Государственной премии, академик Академии наук УзССР Виктор Антонович БУГАЕВ отвечает на вопросы научного комментатора АПН Г. Блока о проблемах долгосрочных прогнозов погоды.

— Почему бывают неудачные прогнозы погоды? Почему предсказать ее на долгий срок — неделю, месяц, сезон — до сих пор мы не можем?

— Да, это коренные проблемы, поставленные потребностями человеческого общества перед метеорологами. К сожалению, пока ни одной стране не удалось забежать в этой области вперед по сравнению с другими странами.

— Метеорологи убедились: правильный прогноз погоды на длительный срок можно подготовить, если хорошо известны «начальные условия» на всей планете. В переводе на обычный язык: в момент составления прогноза нужно детально знать, что происходит в атмосфере Земли, не прозевать какие-то назревающие конфликты в погоде: они могут перерасти в атмосферные катастрофы, например, надолго заблокировать нормальный перенос воздуха, помешать ему переправлять влагу и осадки с запада на восток, с океана на континент. Пока информация с океанических равнин планеты явно недостаточна, а с Южного полушария — особенно скудна.

Возникает множество вопросов: как часто необходимо делать наблюдения на протяжении суток? Какие элементы и насколько подробно нужно фиксировать в пространстве? Какой должна быть густота сети станций (скажем, через каждые 100 или 500 километров), чтобы детально обрисовать состояние атмосферного покрова?

— Эти кардинальные проблемы, — продолжает Виктор Бугаев, — следует решать в двух направлениях: с одной стороны, теоретическими расчетами на основе числового моделирования атмосферных процессов с помощью компьютеров, а с другой — проводя одновременно наблюдения с помощью более или менее густой сети станций.

На прочном фундаменте экспериментов можно строить теоретические расчеты и следить за тем, соответствует ли действительности предсказанная погода. Вероятно, может оказаться, что таких наблюдений в одних случаях мало, в других — избыточно много. Может быть, задача в том, чтобы выработать оптимальную систему наблюдений. Тогда мы сможем глубоко и надежно проникнуть в физику атмосферных процессов, создать более совершенную методику прогноза погоды.

— Напомню, — подчеркивает ученый, — до сих пор проблему долгосрочных прогнозов пытались решать сепаратно в разных странах (и одинаково безуспешно), теперь метеорологи всего мира пришли к убеждению, что такую крупную всепланетную операцию можно «одолеть» только об'единенными усилиями.

И это не только слова. Ученые разработали Международную программу исследований глобальных атмосферных процессов (ПИГАП). Эта программа предусматривает последовательное проведение серии различных наблюдательных экспериментов. Большинство подобных экспериментов имеет локальный характер.

Но главный эксперимент впереди, недаром его называют глобальным. Назначенный на 1977 год, он займет не меньше одного—полутора лет. Ведь поверхность нашей планеты занимает свыше пятисот миллионов квадратных километров. Необходимо снабдить точной аппаратурой и четкими планами бесчисленные группы исследователей.

— Какие наблюдательные системы предполагается пустить в дело в 1977 году?

— Основных должно быть по крайней мере три, не считая вспомогательных. Первая — действующая сейчас сеть метео- и аэрологических наблюдательных станций. К моменту глобального эксперимента их число увеличится. Вторая — система орбитальных метеорологических спутников, поднятых на высоту до полутора тысяч километров над планетой. Третья — система геостационарных спутников в экваториальной плоскости Земли на высоте тридцати шести тысяч километров. Один такой спутник выведет над Индийским океаном Советский Союз, два — Соединенные Штаты, один — европейские страны, один — Япония с помощью американской ракеты-носителя. Неподвижные геостационарные спутники, фотографируя толщу атмосферы, дадут возможность подмечать, обнаруживать важные элементы погоды — облачные системы, их перемещение, определять направление и скорость ветров в тропическом и экваториальном поясах.

Кроме того, в экваториальной зоне и над просторами морей Южного полушария намечено запускать на высоту двенадцать—двадцать километров вспомогательную систему специальных баллонов. Они смогут «жить» примерно полгода, перемещаясь по воле воздушных течений, автоматически производить заданные измерения и радировать полученную информацию земным наблюдателям.

Вторая вспомогательная система — исследовательские суда, которые будут находиться в заранее избранных пунктах, а также расставленные во многих точках океана автоматические метеорологические станции на буях.

Как видим, «осада» атмосферы задумана широко, она детально проработана схемой Международной программы исследований глобальных атмосферных процессов, намеченных на 1977 год.

(АПН).

● У НАС НА ГАСТРОЛЯХ

НЕСЧАСТЛИВЦЕВ И ОБИТАТЕЛИ «ЛЕСА»

Всю жизнь Островский отдал служению театру, знал, любил его артистов, верил, что сила воздействия театра на души и сердца не уступает силе и власти других страстей человеческих. И это особенно важно вспомнить сейчас, в год, когда отмечается юбилей Островского.

Драматическое движение спектакля красноярцев «Лес» (режиссер П. Подервянский, художник В. Алексеев) выстроено на истории столкновения бродячих актеров и глухого «леса» помещичьего невежества, эгоизма, жестокости в России 70-х годов XIX века. Тема искусства раскрыта через братство, человеческое стремление помочь слабому, гордость и истинность чувств артистов Счастливцева и Несчастливцева.

Знаменитая сцена встречи странствующих актеров перенесена в начало действия комедии. Этой сценой открывается представление, и на протяжении всего спектакля Счастливцев и Несчастливцев остаются в центре внимания зрителей.

«Пеньки», имение помещицы Гурмыжской, тетки Несчастливцева, — только временная остановка в пути. Дела артистов плохи. Они оказались вне театра. Пешком бредут по России и мечтают о своем театре, о настоящей его героине — талантливой драматической актрисе, а на худой конец они готовы примкнуть к любой бродячей труппе. Ведь театр — это их дело, их единственный дом.

Несчастливцев в исполнении А. Шаланова — далекий от практической жизни человек. Он легко входит в роль, предложенную обстоятельствами, и поэтому часто путает сцену с жизнью, действительность с фантазией. Исполнитель роли и не пытается убедить нас в больших масштабах артистического таланта своего героя, но последний монолог доказывает, что этот «нищий жалкий бродяга» на самом деле чувствует и говорит, как романтический герой.

Аркашка Счастливцев (засл. арт. БССР Б. Уксусов) — умный и стойкий человечек. Его бьют, но он не унывает. Верткий, гибкий, отзывается он на единственный призыв — призыв товарищества. Счастливцев Б. Уксусова удивительно подвижен. Пластика его не вульгарна, хотя убедительно воспроизводятся типичные приемы актера-комика провинциального театра.

В комедийном жанре представлен образ Раисы Павловны Гурмыжской (засл. арт. РСФСР Н. Никифорова). В этой барыне перемешаны глупость, сластолюбие, бессердечие, скупость и слабоволие. Исполнительница и режиссер не настаивают на серьезности, значительности той личины, которую Гурмыжская надевает на себя, чтобы выглядеть добродетельной, гуманной женщиной, живущей в строгих нормах общественной морали.

Жанр спектакля назван в программе так же, как и в пьесе, — комедией. Но спектакль ставит смысл этого названия в определенные рамки, и к нему трудно добавить какое-то другое определение. Элементы сатиры, трагикомедии, столь очевидные в пьесе, почти совсем сняты. Сатирический гротеск стерт и с образов Милонова (Дымов), Бодаева (В. Кульзбеков), Улиты (А. Прибавочная). Это тоже скорее комические персонажи, жанрово приближенные к границам комического фарса.

Безусловно, пластическая гибкость характеров, их многогранность и глубина драматического материала «Леса» дает право и на такое решение, как одно из многих. Тем более, что в комедии красноярцев есть и мягкость, и внутренняя культура, и определенный драматизм конфликта.

Одним из самых трудных для исполнения в комедии стал образ Аксюши, бедной племянницы Гурмыжской, которой Несчастливцев отдает свое неожиданное наследство. В спектакле, где любовь Аксюши и Петра Восмибратова становится почти поводом, чтобы полнее и ярче раскрыть образ Несчастливцева, актрисе особенно трудно. Тема Аксюши-бесприданницы становится проходной, и актрисе не удается создать образ цельный, с четкой, убедительной логикой характера.

Аксюша (А. Моисеенко) трогательна в своей любви, своей незащищенности перед глухотой Гурмыжской и Восмибратова-отца (В. Порошин). Но в плачущей, слабой Аксинье, умоляющей Несчастливцева дать ей приданое, трудно узнать ту гордую, умную девушку, которую мы видели в первой сцене.

Очень просто оформление спектакля, оно напоминает провинциальный театр — лес на писаном занавесе в начале и лес на таком же заднике в конце спектакля. Хочется отметить умение режиссера и художника использовать вещи в спектакле. В середине сцены, кроме прочих обязательных атрибутов помещичьего быта, стоит высокая белая клумба с крупными яркими цветами. Стареющая барыня со своим «возлюбленным» приходит сюда, чтобы срезать цветы к утреннему чаю. В сладкой красивости их движений — фальшь. Невольно бросается в глаза, что и цветы в клумбе подчеркнуто фальшивые. С каким наслаждением раскидывает эту красоту Аркашка Счастливцев, выдавший себя и своего «барина» с головой и понимая, что надо прощаться с этим «теплым» уголком!

Итак, покидают имение Гурмыжской бродячие актеры, раскидавшие не только клумбы, но нарушившие тишину и покой лесного имения. Уходит на задний план лес. Впереди трудная дорога...

Л. НЕУПОКОЕВА.
г. Кемерово.

ВСТРЕЧА В РЕДАКЦИИ «ПРАВДЫ»

В редакции газеты «Правда» состоялась встреча с артистами театра оперетты Кузбасса, находящимися на гастролях в Москве. В концерте приняли участие: народный артист РСФСР А. Бобров, заслуженные артистки РСФСР Г. Епифанова и Р. Озерова, артисты театра Е. Буравлева, В. Нестюрин, Б. Двойников, А. Тараненко, В. Титенко, солисты балета Л. Комарова и Ю. Емельянов, концертмейстер Ю. Ундер.

(«Правда»).

ТЕМА КОНФЕРЕНЦИИ — «ОГНЕННАЯ ДУГА»

В клубе Кемеровского высшего военного командного училища связи в минувшую субботу собрались участники Орловско-Курской битвы, командиры, политработники и курсанты училища. Здесь проходила военно-историческая конференция, посвященная 30-летию сражения на Курской дуге. Начальник училища генерал-майор войск связи Ю. В. Гарин, открыв конференцию, предоставил слово участнику боев на «Огненной дуге» генерал-майору войск связи Д. М. Нестеренко.

О героизме и мужестве советских воинов, о роли танков в этом сражении рассказал бывший командир танкового полка подполковник в отставке Г. М. Гераськин. Его часть нанесла сокрушительный удар врагу под Прохоровкой.

Об организации связи в Орловско-Курской битве говорил гвардии полковник в отставке Н. Ф. Махов, бывший начальник связи 11-й гвардейской стрелковой дивизии.

С большим интересом слушали собравшиеся выступления бывшего командира пулеметной роты Героя Советского Союза капитана в отставке Д. К. Квитовича, сержанта в отставке бывшего командира отделения связи зенитного полка В. Г. Трофимовой и других.

В заключение конференции ее участникам был показан фильм «Огненная дуга».

Н. ФЕДОРОВ.
г. Кемерово.

НАГРАДА ЗА СМЕЛОСТЬ

Исполком областного Совета решил: за смелость, проявленную при спасении тонувшего ребенка, наградить от имени Президиума Верховного Совета СССР медалью «За спасение утопающих» Михаила Гунько.

Миша Гунько, ученик 7-го класса Новониколаевской школы Яйского района, увидев тонувшего шестилетнего Гену Тутарова во время ледохода на реке Золотой Китат, смело бросился на выручку и спас мальчика.

● ПУТЕШЕСТВУЙТЕ!

В КРАЮ ПИСАНЫХ СКАЛ

В семидесяти километрах от Кемерова, в центр крутого правобережья Томи, удобно вклинились морщинистые скалы. Издавна привлекают эти места и ученых, и географов, и туристов из разных уголков Союза и зарубежных стран. Привлекают неповторимой красотой и уникальностью. На выветренных вековых скалах нанесены рисунки, выбитые древними художниками, изображающие лосей, охотников, сову, журавля...

Когда-то, в конце первого тысячелетия до нашей эры, Писаная скала была культовым местом. Здесь, на каменистом уступе, охотники устраивали праздники рода по случаю удачного промысла, в честь своих предков, духов, животных, солнца.

НА СНИМКАХ: учащиеся 10-го класса средней школы № 58 г. Кемерова, члены клуба юных туристов, комсомольцы Евгений Савченко и Люба Молчанова наносят на карте местонахождение Писаных скал; теплоходы, катера, моторные лодки плывут мимо Томской писаницы — памятника высокой духовной культуры наших далеких сибирских предков.

Фото **А. Кузярина.**

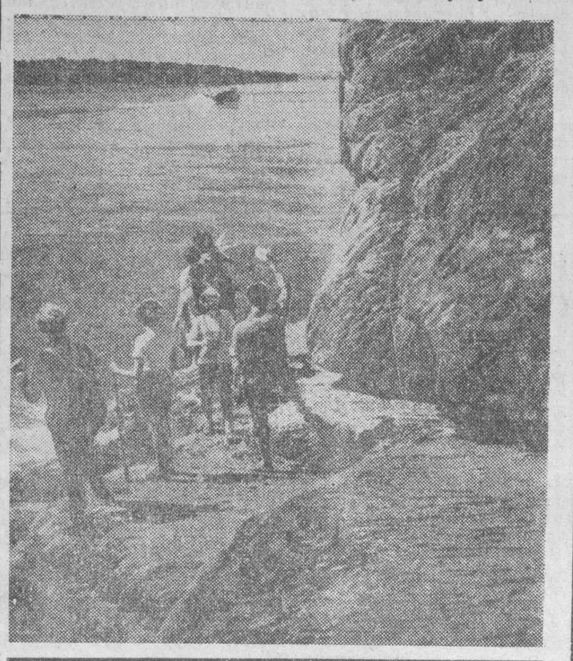

Зам. редактора Ю. Д. БАЛАНДИН.

В ТЕАТРЕ, ЦИРКЕ И КИНО

Красноярский краевой ТЕАТР ДРАМЫ им. А. С. ПУШКИНА (в помещении театра драмы)
Премьера — ЖЕНЩИНА ЗА ЗЕЛЕНОЙ ДВЕРЬЮ. Начало в 19 час. 30 мин. 27 июля — СОЛДАТСКАЯ ВДОВА.

ГОСЦИРК
Большая разнообразная программа при участии Юрия ДУРОВА (дрессированные животные).
Начало представлений в 20 час., в субботу — в 16 и 20 час., в воскресенье — в 12, 16 и 20 час. Касса работает с 11 до 20 час. Дети до 8 лет на вечерние представления не допускаются.

Кинотеатр «МОСКВА».
Новый цветной широкоформатный художественный фильм, производство киностудии «Мосфильм». КОМАНДИР СЧАСТЛИВОЙ «ЩУКИ» (9, 10-50, 12-40, 14-30, 16-20, 18-10, 20, 21-50).

Зал КИНОХРОНИКИ (кинотеатр «Москва»).
Хроникальный фильм ОРБИТЫ ИНТЕРКОСМОСА (11-30, 15, 18-30). ЛОВКО УСТРОИЛСЯ (9-30, 13, 16-30, 20, 21-50).

Летний КИНОТЕАТР
ДЕЛО № 306 (17-30, 19-20, 21-10).

Широкоформатный кинотеатр «ЮБИЛЕЙНЫЙ»
Новый художественный фильм КОМАНДИР СЧАСТЛИВОЙ «ЩУКИ» (10, 12, 16-30, 18-10, 20, 21-50). Цветной художественный фильм РУСЛАН И ЛЮДМИЛА, две серии (14).

Кинотеатр «КОСМОС»
Новый художественный фильм ПРОФЕССИОНАЛЬНЫЙ РИСК (9, 11, 13, 15, 17, 19, 21 — детям смотреть не рекомендуется). ФАНТОМАС, 1-я серия (10, 12, 14, 21-40).

Кинотеатр «ПИОНЕР»
КОРТИК (10, 13-40). ЧИНГАЧГУК—БОЛЬШОЙ ЗМЕЙ (11-50, 15-30). ЗДРАВСТВУЙ И ПРОЩАЙ (17-20, 19-10, 21). ВОЛШЕБНИК «ОХ» (к сеансу в 21 час).

Кинотеатр «ОКТЯБРЬ»
ПЯТНАДЦАТИЛЕТНИЙ КАПИТАН (10, 14). ЧЕРНЫЙ ПРИНЦ (12, 16, 17-50, 19-40, 21-30). ПОЛОСА ОБНОВЛЕНИЯ (к сеансу в 21-30).

Кинотеатр «МЕТАЛЛУРГ
ЗЕМЛЯ, ДО ВОСТРЕБОВАНИЯ, две серии (10, 15). ТИХИЕ БЕРЕГА (13, 18, 19-30, 21-30).

Кинотеатр «ПРОГРЕСС»
Киносборник мультфильмов КРОТ И РАКЕТА (10, 14). ХРОНИКА НОЧИ (12, 16, 17-50, 19-40, 21-30).

Кинотеатр «ЛУЧ»
ДОН-ЖУАН В ТАЛЛИНЕ (10, 13-20, 17, 21). ОСКАР (11-30, 15, 19).

Кинотеатр «КОМСОМОЛЕЦ»
Киносборник мультфильмов НУ, ПОГОДИ! (15, 19). НА УГЛУ АРБАТА И УЛИЦЫ БУБУЛИНАС (17, 21).

ДК СТРОИТЕЛЕЙ
ВПОЛНЕ ПОРЯДОЧНЫЕ ПАРНИ (17, 19, 20-40).

ДК ХИМКОМБИНАТА
ПРИКЛЮЧЕНИЯ В ЗАГОРОДНОМ ДОМЕ (16, 18, 20).

ДК КИРОВСКОГО РАЙОНА
МАЛЕНЬКИЙ РЕКВИЕМ ДЛЯ ГУБНОЙ ГАРМОШКИ (11). ПРОФЕССИОНАЛЬНЫЙ РИСК (15, 17, 19, 21).

ДК ШАХТЕРОВ
МУЗЫКАЛЬНАЯ ИСТОРИЯ (14, 19). ФЕЛИКС И ОТИЛИЯ, две серии (16, 21).

Клуб ГРЭС
БЕСПОКОЙНОЕ ХОЗЯЙСТВО (17-15). ОПАСНЫЕ ГАСТРОЛИ (19, 21).

Клуб КОКСОХИМЗАВОДА
ТЫ МОЯ ЖИЗНЬ, две серии (17, 20).

Утерянную круглую печать бюро по обмену жилой площади при отделе учета и распределения жилой площади Кемеровского горисполкома с 23 июля с. г. **считать недействительной.**

БЮРО ПО ТРУДОУСТРОЙСТВУ и ИНФОРМАЦИИ НАСЕЛЕНИЯ И ЗАВОД КРУПНОПАНЕЛЬНОГО ДОМОСТРОЕНИЯ КЕМЕРОВСКОГО ДСК

ПРИГЛАШАЮТ НА РАБОТУ

формовщиков - бетонщиков, электросварщиков, арматурщиков, электрослесарей, машинистов на компрессорах, слесарей по ремонту оборудования, гардеробщиков.

Лица, не имеющие специальности, обучаются на заводе путем бригадного обучения по специальностям арматурщика, формовщика-бетонщика с последующим присвоением соответствующего разряда.

Обращаться: г. Кемерово, ул. Трудовая, 4, бюро по трудоустройству и информации населения.

ГАСТРОЛИ МОСКОВСКОГО ДРАМАТИЧЕСКОГО ТЕАТРА имени Н. В. ГОГОЛЯ

С 1 АВГУСТА — В ПОМЕЩЕНИИ ТЕАТРА ОПЕРЕТТЫ КУЗБАССА

СО 2 АВГУСТА — В ПОМЕЩЕНИИ ОБЛАСТНОГО ТЕАТРА ДРАМЫ

БИЛЕТЫ ПРОДАЮТСЯ.

КЕМЕРОВСКИЙ КОММУНАЛЬНО-СТРОИТЕЛЬНЫЙ ТЕХНИКУМ

ОБ'ЯВЛЯЕТ ПРИЕМ УЧАЩИХСЯ

на дневное и вечернее отделения в 1973—74 учебном году по специальностям:

дневное отделение на базе 8—10 классов: техническая эксплуатация зданий, водоснабжение, канализация и очистка промышленных сточных вод, санитарно-технические устройства зданий.

вечернее отделение на базе 10 классов: техническая эксплуатация зданий, водоснабжение, канализация и очистка промышленных сточных вод, санитарно-технические устройства зданий.

Заявления принимаются по 31 июля.

Вступительные экзамены на дневном отделении с 1 по 20 августа, на вечернем — с 7 по 12 августа.

Условия приема типовые для всех техникумов.

Документы направлять по адресу: г. Кемерово-28, ул. Тухачевского, 23-а, приемная комиссия. Тел. 5-33-39.

КЕМЕРОВСКОЕ ГОРПРОФТЕХУЧИЛИЩЕ № 83

ОБ'ЯВЛЯЕТ ПРИЕМ УЧАЩИХСЯ
на 1973—1974 учебный год

Училище готовит рабочих для Кемеровского комбината шелковых тканей.

Принимаются без экзаменов девушки в группы ткачей и мотальщиц. Срок обучения: для окончивших 8 классов — 3 или 2 года, для окончивших 10 классов — 1 год.

Принятые на трехгодичное обучение получают среднее образование и профессию. Стипендия 30 рублей для десятиклассниц, а для восьмиклассниц — питание и обмундирование. Остро нуждающиеся обеспечиваются общежитием. При прохождении производственной практики учащиеся получают 50 проц. заработной платы дополнительно к стипендии.

При поступлении необходимы: заявление на имя директора, документ об образовании, характеристика, свидетельство о рождении, трудовая книжка (для ранее работавших), 6 фотокарточек размером 3×4 см, медицинская справка (бланки выдаются в училище).

Адрес училища: 650028, г. Кемерово-28, ул. Тухачевского, 19, ГПТУ № 83.

Проезд трамваями № 1 и 6 до остановки «Тухачевского», автобусом № 101 до останвки «Садовая». Тел. 5-32-71, 5-06-69.

АНЖЕРО-СУДЖЕНСКОЕ ПЕДАГОГИЧЕСКОЕ УЧИЛИЩЕ

ОБ'ЯВЛЯЕТ ПРИЕМ УЧАЩИХСЯ
на 1973—74 учебный год

Принимаются лица с образованием 10 классов на дневное отделение по специальности воспитатель детского сада.

Прием заявлений до 31 июля. Вступительные экзамены по истории СССР, литературе (сочинение).

Адрес училища: г. Анжеро-Судженск, ул. Новобольничная, 79, тел. 6-86, 2-41.

Министерство угольной промышленности СССР
КЕМЕРОВСКИЙ ФИЛИАЛ ИНСТИТУТА ПОВЫШЕНИЯ КВАЛИФИКАЦИИ РУКОВОДЯЩИХ РАБОТНИКОВ И СПЕЦИАЛИСТОВ

ОБ'ЯВЛЯЕТ КОНКУРС

на замещение вакантных должностей по кафедрам:

новой технологии подземной разработки угольных месторождений — старших преподавателей, ассистента;

новой технологии открытой разработки угольных месторождений — старших преподавателей;

новой техники и комплексной механизации — старших преподавателей;

АСУ, электрификации и вычислительной техники—доцентов, старших преподавателей;

экономики и планирования угольных предприятий — доцентов, старших преподавателей;

научной организации труда и управления производством—доцентов, старших преподавателей;

Необходимые документы и заявления на имя директора направлять по адресу: 650015, Кемерово-15, ул. Суворова, 33, Кемеровский филиал ИПК МУП СССР.

Срок подачи заявлений—два месяца со дня опубликования объявления о конкурсе.

АККРЕДИТИВ СБЕРЕГАТЕЛЬНОЙ КАССЫ—УДОБНЫЙ СПОСОБ ХРАНЕНИЯ ДЕНЕГ ПРИ ПОЕЗДКЕ В КОМАНДИРОВКИ, ОТПУСК, НА КУРОРТ, ЭКСКУРСИЮ, В ПУТЕШЕСТВИЕ

Деньги, внесенные на аккредитив в сберегательную кассу одного города или района, можно получить в сберегательной кассе другого города или района.

Аккредитив является именным документом. Вместе с аккредитивом выдается контрольный лист, который следует хранить отдельно от аккредитива. Существует два вида аккредитивов: на любую сумму до 1000 руб. и на сумму в 300 рублей.

При получении денег владелец аккредитива должен предъявить паспорт или заменяющий его документ. Владелец аккредитива может доверить получение денег по аккредитиву другому лицу.

ПОЛЬЗУЙТЕСЬ АККРЕДИТИВАМИ СБЕРЕГАТЕЛЬНЫХ КАСС

ОТДЕЛ ПО ИСПОЛЬЗОВАНИЮ ТРУДОВЫХ РЕСУРСОВ КЕМЕРОВСКОГО ОБЛИСПОЛКОМА И МЕХАНИЗИРОВАННАЯ КОЛОННА № 4 ТРЕСТА «СИБЭЛЕКТРОСЕТЬСТРОЙ»

ПРИГЛАШАЮТ

на строительство высоковольтных линий электропередачи и электроподстанций в гг. Кемерове, Анжеро-Судженске, Прокопьевске:

прорабов, заместителя начальника производственно-технического отдела, линейных механиков, шоферов, машинистов автомобильных и тракторных кранов, трактористов, бульдозеристов, экскаваторщиков, слесарей по ремонту, газоэлектросварщиков, электролинейщиков, каменщиков, плотников, штукатуров-маляров, рабочих, не имеющих специальностей.

За передвижной характер работ выплачивается линейная надбавка от 30 до 50 проц. к тарифной ставке.

На участках обеспечиваются жильем в частном секторе с оплатой за проживание.

За справками и направлениями обращаться в бюро по трудоустройству и информации населения: в г. Кемерове—ул. Трудовая, 4; в Прокопьевске—пр. Шахтеров, 10; в Анжеро-Судженске — Дом Советов, 65.

ПИШИТЕ, ЗВОНИТЕ.

Адрес редакции и издательства: 650630, ГСП, г. Кемерово-99, ул. Ноградская, 3. Телефоны: редактора 6-61-54, приемной 6-69-74, заместителей редактора 6-70-82 и 6-65-74, ответственного секретаря 6-68-81, зам. ответственного секретаря 6-65-63, отделов редакции: партийной жизни 6-61-83 и 6-02-08, пропаганды 6-66-73, промышленного 6-69-44 и 95-51-02, сельского хозяйства 6-67-82 и 6-90-71, Советов депутатов 6-64-84, культуры 6-62-01, строительного 6-67-46 и 6-02-00, писем и рабселькоров 6-90-52 и 6-60-72, информации 6-62-37 и 6-82-61, еженедельника «Панорама» 6-63-02, об'явлений 6-68-72, фотокорреспондентов 6-90-63, приема информации 6-88-85, общественной приемной 6-66-52, бухгалтерии 6-90-54, директора издательства 6-69-23.

ОП17318. Типография издательства «Кузбасс». Заказ № 174. 1