Пролетарии всех стран, соединяйтесь!

КУЗБАСС

ОРГАН КЕМЕРОВСКОГО ОБКОМА КПСС и ОБЛАСТНОГО СОВЕТА ДЕПУТАТОВ ТРУДЯЩИХСЯ

Газета основана в январе 1922 года. ● № 14 (13821). ● Среда 17 января 1973 года. ● Цена 2 коп.

ПРЕБЫВАНИЕ А. Н. КОСЫГИНА В ОРЕНБУРГСКОЙ ОБЛАСТИ

ОРЕНБУРГ, 15 января. (ТАСС). Находящийся здесь член Политбюро ЦК КПСС, Председатель Совета Министров СССР А. Н. Косыгин посетил строительную площадку оренбургских газовых заводов. Он ознакомился с ходом создания в Оренбургской области крупного комплекса по добыче и переработке газа. В беседах с рабочими и специалистами стройки А. Н. Косыгин интересовался условиями труда и быта строителей, ходом социалистического соревнования за досрочное выполнение заданий решающего года пятилетки.

В тот же день А. Н. Косыгин посетил Дедуровское газопромысловое управление и газосборные пункты.

Вечером А. Н. Косыгин принял участие в состоявшемся в областном комитете КПСС совещании руководящих работников организаций, участвующих в строительстве Оренбургского газоперерабатывающего комплекса. На совещании были рассмотрены вопросы, связанные с разработкой и эксплуатацией газоконденсатных и нефтяных месторождений. В своем выступлении на совещании А. Н. Косыгин, отметив успехи оренбуржцев в решении ряда производственных задач, говорил о необходимости использования всех резервов повышения производительности труда строителей и эксплуатационников, о повышении эффективности производства и ответственности работников за порученное дело.

На совещании были обсуждены вопросы, связанные с развитием соревнования за успешное выполнение социалистических обязательств.

Сообщение ТАСС

СОВЕТСКАЯ АВТОМАТИЧЕСКАЯ СТАНЦИЯ «ЛУНА-21» В МОРЕ ЯСНОСТИ

«Луноход-2» приступил к выполнению программы исследований

16 января 1973 года в 01 час 35 минут по московскому времени автоматическая станция «Луна-21» совершила мягкую посадку на поверхность Луны на восточной окраине Моря Ясности, внутри кратера Лемонье. Место посадки находится в непосредственной близости от материкового района, представляющего большой научный интерес.

Станция доставила на Луну автоматический самоходный аппарат «Луноход-2», который продолжит исследования лунной поверхности, проводившиеся в Море Дождей аппаратом «Луноход-1». Вес «Лунохода-2» — 840 килограммов.

Согласно программе полета, 13 и 14 января были проведены коррекции окололунной орбиты, и станция «Луна-21» перешла на эллиптическую орбиту с минимальным удалением от поверхности Луны 16 километров.

Сход с орбиты искусственного спутника Луны и посадка автоматической станции «Луна-21» были успешно выполнены с помощью унифицированной посадочной ступени.

После посадки станции, контроля состояния бортовых систем лунохода и осмотра окружающей поверхности с помощью телевизионных устройств 16 января в 04 часа 14 минут самоходный аппарат по трапу сошел на поверхность Луны.

Во время движения по лунной поверхности была осуществлена проверка ходовой части аппарата и систем управления, получены телевизионные изображения посадочной ступени и лунного рельефа.

На луноходе и посадочной ступени установлены Государственный флаг СССР, вымпелы с барельефом В. И. Ленина, изображением Государственного герба Советского Союза и надписью «50 лет СССР».

Для проведения исследований на поверхности Луны и управления движением самоходный аппарат оборудован научной аппаратурой, системами управления, радио- и телевизионной связью.

В соответствии с советско-французским соглашением о сотрудничестве в изучении и освоении космического пространства в мирных целях на «Луноходе-2» установлен уголковый отражатель, изготовленный французскими специалистами и предназначенный для продолжения экспериментов по лазерной локации Луны.

Управление работой самоходного аппарата производится из Центра дальней космической связи. Связь с аппаратом устойчивая. По данным телеметрической информации, все бортовые системы лунохода функционируют нормально.

До 18 января «Луноход-2» будет находиться в стационарном положении. После подзарядки бортовых химических источников энергопитания с помощью солнечной батареи самоходный аппарат продолжит выполнение намеченной программы.

Координационно-вычислительный центр ведет обработку поступающей информации. Советская программа исследований Луны при помощи автоматических аппаратов успешно продолжается.

ПОИСК, ТВОРЧЕСТВО, ИНИЦИАТИВА

ПРИМЕР ИДУЩИХ ВПЕРЕДИ

Как уже сообщала наша газета, позавчера, 15 января, в Кемерове состоялся Всекузбасский слет победителей социалистического соревнования в честь 50-летия образования СССР.

Участники слета приняли обращение ко всем трудящимся области, призвав их трудиться в новом году ударными темпами, настойчиво вскрывать и использовать резервы, улучшать качество продукции, бороться за всемерную экономию средств и материалов.

Отчет со слета победителей соревнования читайте на второй странице.

● НА СНИМКЕ: участники Всекузбасского слета победителей социалистического соревнования (слева направо): М. Н. Юневич — доярка совхоза «Луч» Прокопьевского района, В. М. Духанин — каменщик СУ Беловской ГРЭС, Н. А. Голубина — слесарь-сборщик завода «Кузбассрадио», С. М. Шапалова — повар кафе-молочного гор. Кемерова, В. А. Баулин — шофер Беловского пассажирского автопредприятия, М. В. Кулев — электросварщик КМУ-1 треста «Сибметаллургмонтаж», Р. Н. Мифтафова — старший продавец магазина «Юный техник» гор. Кемерова, Д. К. Придаченко — Герой Социалистического Труда, бригадир очистной бригады шахты имени 7 Ноября, В. Г. Комиссарова — председатель рабкоопа совхоза «Забойщик», М. И. Ушакова — птичница племптицесовхоза «Беловский», Ю. И. Барканов — бригадир слесарей-монтажников СМУ-3 треста «Сибметаллургмонтаж».

Фото П. Костюкова и Ю. Сергеева.

● ПРОЕКТНЫЕ МОЩНОСТИ — ДОСРОЧНО!

ЗАПСИБОВСКИЙ ПОЧЕРК

На Западно-Сибирском металлургическом заводе в конце июня в строй действующих вступил крупнейший мелкосортный стан «250-1». На освоение проектной мощности нового агрегата по нормативам требуется полтора года. Прокатчики решили этот срок сократить втрое. В декабре они взяли заветный рубеж.

...Куй железо, пока горячо, — говорят в народе. Так и на новом стане. Из печи раскаленная заготовка сразу же начинает свой стремительный бег по рольгангам. Требуется совсем немного времени, чтобы двенадцатиметровая заготовка превратилась в полукилометровую нить. «Нить» тут же разрезают, охлаждают на холодильнике и отправляют на склад готовой продукции. На заводе сейчас два мелкосортных стана. С пуском второго началась специализация: у каждого агрегата свой сортамент. У нового стана более трудоемкий — круглый прокат мелкого диаметра и уголки. Уже 15 видов проката катают здесь.

Старший оператор главного поста бригады № 4 А. И. Деделов внимательно следит за бегущими нитями огня.

— Вторая печь, подогрейте металл, — дает он по селектору команду.

Нужен глаз да глаз: новое оборудование, новый коллектив. На стане часто проводят школы передового опыта. Специалисты с соседнего стана «250-2» помогают своим молодым коллегам вскрывать ошибки, обобщать передовые приемы труда. Не так просто научиться управлять горячим потоком.

С исполняющим обязанности мастера смены четвертой бригады В. А. Оболончиковым идем по огромному, более чем полукилометровому пролету. Кажется, кроме нас двоих, здесь больше никого нет. Стан высокомеханизирован, людей действительно мало. Первой мы встретили контролера ОТК А. Н. Девочкину. Она была встревожена:

— Виктор Александрович, профиль не в шаблоне...

Размеры проката оказались на несколько десятых долей миллиметра больше ГОСТовских. Мастер об этом тут же сообщил старшему оператору, а тот — старшему вальцовщику чистовой клети Ю. Д. Емельянову. И отклонений не стало.

Качество продукции является своего рода лицом рабочего коллектива. По качеству судят об отношении людей к своему делу, об их профессиональном мастерстве. Прокат с нового стана поступает во все наши союзные республики, а также в Болгарию, Монголию, Германскую Демократическую Республику, Афганистан и другие государства. Рекламаций нет.

По проекту среднесуточная производительность стана должна быть около 1.900 тонн готового проката. Для молодого коллектива эта цифра стала сейчас привычной.

Недавно Запсиб за успехи в социалистическом соревновании в честь 50-летия образования СССР награжден Юбилейным почетным знаком. Прокатчики стана «250-1» внесли весомый вклад в трудовую победу коллектива.

...Из цеха я уходил поздно вечером. Над всеми постами управления светились зеленые огоньки — на стане полный порядок. По рольгангам скользили непрерывные нити добела раскаленного металла. Идет большой запсибовский прокат.

А. КАЛИНИН,
корр. «Кузбасса».
г. Новокузнецк.

ВНЕДРИМ НОВУЮ СИСТЕМУ

Социалистические обязательства коллектива ордена Ленина шахты «Коксовая» комбината «Прокопьевскуголь» на 1973 год

Соревнуясь за досрочное выполнение заданий девятой пятилетки, коллектив ордена Ленина шахты «Коксовая» ударным трудом отметил юбилейный год, внес достойный вклад в общие успехи горняков Кузбасса. План 1972 года по добыче угля выполнен 14 декабря, дополнительно к плану выдано более 65 тысяч тонн высококачественного коксующегося угля. Пройдено сверх плана более 3,5 тысячи метров подготовительных выработок. Производительность труда рабочих возросла по сравнению с прошлым годом на 8 процентов. Сверхплановая реализация составила более миллиона рублей.

Одобряя и поддерживая постановление ЦК КПСС, Совета Министров СССР, ВЦСПС и ЦК ВЛКСМ «О развертывании Всесоюзного социалистического соревнования работников промышленности, строительства и транспорта за досрочное выполнение народнохозяйственного плана на 1973 год», коллектив рабочих, инженерно-технических работников и служащих ордена Ленина шахты «Коксовая» в 1973 году — решающем году пятилетки — обязуется:

— выполнить годовой план добычи угля 20 декабря, дополнительно к плану дать Родине 50 тысяч тонн угля;

— пройти сверх плана 500 метров горных выработок, в том числе 100 метров — основного направления;

— перевыполнить план производительности труда на 2,5 процента;

— внедрить новую систему разработки с закладкой и на этой основе увеличить среднесуточную нагрузку на очистной забой в сравнении с прошлым годом на 11 процентов;

— обеспечить сверхплановую реализацию в об'еме 500 тысяч рублей;

— за счет улучшения качества добываемого угля, экономного расходования материалов, топлива, электроэнергии получить 25 тысяч рублей сверхплановой прибыли;

— построить в подшефном колхозе имени Революции зерносклад на 1.000 тонн, окончить строительство ремонтной мастерской, гаража и монтаж зерносушилки. Построить столовую на 50 посадочных мест.

Коллектив трудящихся ордена Ленина шахты «Коксовая» приложит все силы, знания и опыт для успешного выполнения принятых обязательств и внесет свой достойный вклад в решение задач, поставленных XXIV с'ездом КПСС.

Обязательства обсуждены и приняты на собрании трудящихся ордена Ленина шахты «Коксовая».

● Наташа Анисимова работает штамповщицей в комсомольско-молодежной бригаде новокузнецкого завода «Сантехлит», которой руководит Нина Дмитриенко. Н. Анисимова не только отличная штамповщица, но и активистка: она секретарь комсомольской организации бригады.

НА СНИМКЕ: Наташа Анисимова.

Фото В. Склярова.

г. Новокузнецк.

СТАВКА НА РЕЗЕРВЫ

Труженики Междуреченска развертывают соревнование за дальнейшую интенсификацию производства

«Дать продукции больше, лучшего качества, с меньшими затратами» — под таким лозунгом развернули соревнование за досрочное выполнение заданий девятой пятилетки трудящиеся Междуреченска. За два года пятилетки горняки рудника отправили потребителям более 37 миллионов тонн угля. Из них 1,7 миллиона тонн — сверх плана. Реализовано дополнительно продукции на 15,3 миллиона рублей.

Только в прошлом году строители города ввели в эксплуатацию более 50 тысяч квадратных метров жилья, радиорелейную линию Новокузнецк — Междуреченск, поликлинику, школу, комбинат бытового обслуживания и ряд других об'ектов. По всем показателям выполнили свои социалистические обязательства работники железнодорожного и автомобильного транспорта, торговли, медицинского и бытового обслуживания населения.

Основа успехов горожан — высокая производительность труда. В 1971 году она поднялась на 11,8 процента, в прошлом году — примерно на семь процентов.

В третьем, решающем году пятилетки междуреченцы решили закрепить свои успехи.

Междуреченцы намерены годовой план по добыче и реализации продукции выполнить досрочно — 22 декабря, дополнительно реализовать продукции на четыре миллиона рублей. Получить два миллиона рублей сверхплановой прибыли, из них 700 тысяч — путем снижения себестоимости выпускаемой продукции.

На чем же строятся расчеты горожан? Прежде всего на дальнейшей интенсификации производства. Каждый цех, участок, бригада заводят лицевые счета экономии. Дальнейшее развитие получит внутришахтный хозрасчет, который одними из первых в бассейне внедрили у себя горняки шахт имени Ленина, имени Шевякова. Намечается снизить нормы расхода материалов, электроэнергии, топлива, увеличить выпуск продукции. Городская партийная организация ставит своей целью добиться ежемесячного выполнения плана каждым производственным коллективом.

Большие задачи возложены на творческие бригады новаторов. От внедрения рационализаторских предложений и изобретений город обязался получить 1,5 миллиона рублей условной годовой экономии.

Первыми на руднике горняки шахты имени Шевякова внедрят у себя очистные комплексы 2МКэ, проходческий комбайн 4ПУ. Новая техника получит прописку и на других угольных предприятиях города. Уровень механизированной навалки угля в очистных забоях возрастет до 96 процентов, среднемесячная нагрузка на один очистной забой поднимется до 12,5 тысячи тонн. В городе впервые будет не менее пяти очистных бригад - тысячниц. Намечено перевести на автоматическое и дистанционное управление 120 шахтных установок. Эти и другие меры дают возможность повысить производительность труда в промышленности на шесть процентов к уровню прошлого года. За счет роста производительности труда горняки Междуреченска впервые намерены добыть в 1973 году значительно более 19 миллионов тонн топлива. Сверхплановый счет будет доведен до 500 тысяч тонн топлива, в том числе до ста тысяч тонн — коксующегося угля.

В обязательствах записано: пройти сверх плана подготовительных выработок 900 метров, в том числе главнейшего направления — 150. Перевыполнить план вскрышных работ на 1,2 миллиона кубометров горной массы. Снизить зольность отгружаемых углей против нормы на 0,1 процента.

Железнодорожники не отстают от горняков. Они вызвались перевезти дополнительно к плану четыре миллиона тонн грузов, снизить простои подвижного состава в ремонте против нормы на 0,2 часа, а электровозов на малом периодическом ремонте — на час.

Автомобилисты обязались перевезти сверх годового плана два миллиона тонн грузов, 80 тысяч пассажиров. Повысить производительность труда к плану на 2,5 процента. Три дня в году отработать на сэкономленном топливе.

Но особенно напряженные рубежи наметили для себя строители города. В этом году им предстоит сдать в эксплуатацию первую очередь шахты «Распадская-1-2» мощностью два миллиона тонн угля в год. Для этого необходимо освоить 17,4 миллиона рублей. Иначе говоря, темпы строительства нужно увеличить почти вдвое. Кроме того, строители обязались сдать не менее 50 тысяч квадратных метров жилья, ввести в строй школу, детсад, четыре магазина, кафе, детскую молочную кухню. Чтобы справиться с такой задачей, строители обязались поднять производительность труда на 7,5 процента против плана. Путь к высокому росту производительности труда они наметили такой: поднять уровень полносборного жилищного строительства на 8 процентов против достигнутого в прошлом году, значительно увеличить уровень механизации строительно-монтажных работ, продолжить совершенствование бригадного хозрасчета, улучшить организацию труда.

В обязательствах трудящихся Междуреченска многое намечено сделать в коммунальном хозяйстве, в бытовом обслуживании и торговле.

А. ПОЗДЕЕВ,
корр. «Кузбасса».
г. Междуреченск.

ВСЕКУЗБАССКИЙ СЛЕТ ПОБЕДИТЕЛЕЙ СОРЕВНОВАНИЯ

ПРИМЕР ИДУЩИХ ВПЕРЕДИ

ЛУЧШИЙ театр на земле Кузнецкой — театр оперетты — принимал в этот день в своих стенах цвет, славу и гордость индустриального Кузбасса: здесь собрались победители в социалистическом соревновании минувшего, юбилейного года — передовики коллективов промышленных предприятий и сельскохозяйственного производства, строительства и транспорта, научно-исследовательских учреждений и учебных заведений, коммунального хозяйства и всех звеньев сферы обслуживания.

Люди разных возрастов и профессий, они, каждый на своем рабочем месте, выполняют и одинаковые, и совершенно не похожие одно на другое дела. Вполне понятно, что разными дорогами шли они к успеху. Но было и есть у них то общее, что об'единяет и как бы роднит их — большая увлеченность делом, умение выполнить его добротнее других, стремление во всех случаях подчинить второстепенное главному. И это главное — добросовестный, высокопроизводительный, вдохновенный труд на пользу общему делу, во имя скорейшего осуществления программы хозяйственного и культурного строительства, намеченной XXIV с'ездом нашей партии.

Обращаясь к собравшимся, докладчик — председатель областного совета профсоюзов В. И. Ситников так сказал по этому поводу:

— Есть подвиги, которые бывают видны всем и сразу. Но есть и такие, что совершаются почти незаметно, подчас наедине с собственной совестью. Таким подвигом с полным правом можно назвать ваш самоотверженный труд в юбилейном году.

Докладчик привел немало убедительных фактов, когда в соревновании за достойную встречу золотого юбилея СССР яркий, зовущий пример одной бригады, смены, участка становился путеводным ориентиром для десятков, сотен и тысяч других коллективов.

Достаточно вспомнить хотя бы инициативу комплексной очистной бригады Д. И. Грехова с шахты имени 7 Ноября, которая решила добыть миллион тонн угля без капитального ремонта механизированного комплекса. Задача эта не из легких, но зато вдвойне благородна цель, которую горняки поставили перед собой: известно, что современный механизированный комплекс полностью окупает себя, если с его помощью добыто полмиллиона тонн угля. А стоит комплекс немало — около 600 тысяч рублей.

Сейчас примеру бригады Д. И. Грехова следуют более двухсот коллективов — и не только шахтеры, но и автомобилисты, экипажи экскаваторов.

В результате большой и повседневной организаторской, воспитательной и политико-массовой работы партийных, профсоюзных организаций, авангардной роли коммунистов день ото дня усиливалось напряжение в трудовом состязании во всех отраслях народного хозяйства, росло стремление сделать больше, лучше, с наименьшими затратами. В итоге об'ем промышленного производства в нашей области в юбилейном году вырос на 6 процентов против 5,2 процента, предусмотренных планом. Дополнительно к годовому заданию реализовано продукции на десятки миллионов рублей, добыто почти 3 миллиона тонн угля, выданы десятки тысяч тонн чугуна, стали, проката, большое количество минеральных удобрений, товаров народного потребления. Немало замечательных побед на счету строителей, железнодорожников, энергетиков, тружеников сельского хозяйства.

Но и докладчик, и выступившие на слете передовики производства говорили о том, как много еще имеется неиспользованных резервов, призывали безотлагательно дать им путевку в жизнь, поставить на службу общему делу. Этого требует рабочая совесть, к этому обязывают возросшие планы третьего, решающего года девятой пятилетки, к этому призывают ЦК КПСС, Совет Министров СССР, ВЦСПС и ЦК ВЛКСМ в недавних постановлениях о развертывании Всесоюзного социалистического соревнования работников сельского хозяйства за увеличение производства продуктов земледелия и животноводства, работников промышленности, строительства и транспорта за досрочное выполнение народнохозяйственного плана на 1973 год. Как отмечали участники слета, лозунг партии — давать продукции больше, лучшего качества, с наименьшими затратами — становится нормой в повседневной деятельности многих коллективов. Здесь же назывались и конкретные обязательства, и те меры, которые будут или могли бы способствовать их скорейшему осуществлению.

Горнорабочий с шахты им. С. М. Кирова Г. Я. Гавриленко, например, сказал, что бригада, где он трудится, имеет на своем счету с начала пятилетки уже 63 тысячи тонн сверхпланового угля и опережает календарное время на два с половиной месяца. На нынешний год коллектив взял обязательство добыть дополнительно к заданию еще 5 тысяч тонн угля и сэкономить не менее 5 тысяч рублей. Результаты могли быть и лучше, если бы удалось заменить доставочную технику, в частности конвейеры, на более мощные. Часто выходят из строя и отдельные узлы комбайна, поэтому машиностроителям следует их совершенствовать.

Об упорном труде на полях в минувшую очень тяжелую страдную пору был рассказ тракториста-машиниста из совхоза «Крапивинский» В. И. Салтымакова. Трудным погодным условиям комбайнеры противопоставили четкую организацию труда, опыт, смекалку, рационализацию. Сейчас на центральной усадьбе организуется единая диспетчерская служба. К сожалению, очень трудно достать радиостанции. Опытный механизатор сказал и о своем обязательстве на текущий год — намолотить не менее 3 тысяч центнеров зерна и добиться таким образом лучшего результата в своем хозяйстве.

Строители всей области хорошо знают призыв комплексной бригады каменщиков Н. П. Жданова из треста «Кемеровохимстрой» — иметь бригадные планы экономии и выполнить пятилетнее задание по росту производительности труда за 3,5 года. На счету бригады уже на 3268 рублей сбереженных материалов, и работает она в счет ноября 1973 года. Задание нынешнего года коллектив решил выполнить в августе, ко Дню строителя. Не прочь каменщики применить у себя по примеру знатного московского строителя Н. А. Злобина и метод бригадного подряда. Но для этого надо обеспечить бригаде условия вести работы на одном об'екте от начала до конца, не переводить ее без особой нужды с места на место. Говорил Н. П. Жданов и о том, что строительная техника, особенно под'емная, используется неудовлетворительно, что много трудоемких операций приходится выполнять все еще вручную.

О том, как социалистическое соревнование помогает развивать творческую активность, рассказал на слете бригадир проходчиков Таштагольского рудника, Герой Социалистического Труда В. Е. Самошенков. Коллектив этого предприятия в минувшем году шесть раз занимал первенство в горном управлении Кузнецкого металлургического комбината им. В. И. Ленина. Вышел он победителем и среди родственных предприятий министерства, завоевав Юбилейную почетную грамоту.

Стремясь закрепить и умножить достигнутые во время юбилейной ударной вахты трудовые успехи, коллектив решил в этом году выдать дополнительно 25 тысяч тонн железной руды, поднять производительность труда на два процента выше, чем предусматривается планом.

Конкретные рубежи наметили и проходчики бригады В. Е. Самошенкова. Даем слово, говорит он, выполнить государственное задание года к 5 декабря. Дополнительно пройдем 80 метров горных выработок.

Было что рассказать и машинисту блочного щита Беловской ГРЭС В. Д. Скляру. Приехав по комсомольской путевке на строительство этого предприятия, он с пуском первого блока стал энергетиком. Вначале был машинистом турбины, а теперь руководит крупным блоком. Коллектив досрочно освоил проектную мощность станции и имеет сейчас самые высокие среди родственных предприятий технико-экономические показатели.

Включаясь во Всесоюзное социалистическое соревнование, говорит В. Д. Скляр, наш коллектив решил добиться новых успехов. Намечен рубеж — еще на два грамма снизить расход топлива на получаемый киловатт-час электроэнергии. Это позволит сэкономить за год около 20 тысяч тонн условного топлива.

Восемнадцать лет работает на Киселевском машиностроительном заводе им. Черных токарь В. А. Петров. Свой богатый опыт он охотно передает молодым рабочим. И учит не только мастерству, но и бережному отношению к материалам, инструменту.

— Я и мои товарищи, — рассказывает он с трибуны, — отлично понимаем, что каждая изготовленная нами машина помогает поднимать уровень технического прогресса на предприятиях угольной промышленности. Поэтому стремимся делать все, чтобы продукция была надежной и высокопроизводительной.

Во всех цехах завода прошли на днях рабочие собрания, на которых машиностроители советовались, как ответить на Постановление ЦК КПСС, Совета Министров СССР, ВЦСПС и ЦК ВЛКСМ о развертывании Всесоюзного соцсоревнования. Каждый коллектив наметил на год повышенные социалистические обязательства. Свой личный рубеж определил и В. А. Петров.

— Обязуюсь, — говорит он, — выполнить годовое задание к 7 ноября.

Не раз прерывалось аплодисментами выступление доярки из совхоза «Луч» Прокопьевского района М. Н. Юневич. Ферма, на которой она работает, в прошлом году дала от каждой коровы по 3240 килограммов молока. А надой, который получила Мария Николаевна, почти на тонну больше.

— Мой рубеж на нынешний год, — говорит она, — 4500 килограммов. А на пятилетку — 20 тысяч килограммов от каждой коровы в группе.

Секрет ее успехов, как и всех участников слета, — в творческом отношении к труду, желании внести достойный вклад в выполнение решений XXIV съезда партии. Поэтому и постановления о развертывании в этом, решающем году пятилетки Всесоюзного социалистического соревнования работников сельского хозяйства, промышленности, строительства и транспорта они восприняли с большим воодушевлением.

В обращении, принятом на Всекузбасском слете ко всем трудящимся области, победители юбилейного социалистического соревнования бросили клич: «Трудиться в новом году ударными темпами, перенимать опыт лучших, искать и находить резервы, экономить каждый килограмм топлива, сырья, металла, беречь общенародное добро».

Этот призыв найдет горячий отклик в сердце каждого кузбассовца. Развивая дальше научно-технический прогресс, наиболее полно используя трудовые и материальные ресурсы, они добьются в третьем, решающем году пятилетки новых высот в повышении эффективности общественного производства, в борьбе за досрочное выполнение государственных планов и социалистических обязательств. «Родина, говорится в обращении, — наш дом. И все мы в ответе за счастье и благополучие в нем. Поэтому мы должны нести в этот дом все лучшее, что у нас есть: трудовой героизм, опыт, знания».

А. ИВАЧЕВ,
В. КАЛАЧИНСКИЙ.

● РАССКАЖУ О ТОВАРИЩЕ

ДВА УДАРНЫХ РЕЙСА

Когда на участке Ленинск-Кузнецкий — Топки на смену паровозам пришли электрические локомотивы, диспетчеры Тайгинского отделения, в ведении которых находится эта линия, все удивлялись высоким скоростям электровозников. Только передаст дежурный по станции: «Проследовал», уже с соседней станции докладывают: «Прибывает». Способность держать высокую скорость с тяжелыми поездами — одно из главных достоинств электровозов.

Ездят быстро все. Но и в этом деле есть мастера. В начале декабря прошлого года от диспетчеров пришла телефонограмма: «Просим отметить машиниста Николая Елкина, откликнувшегося на просьбу провести поскоростному поезд с коксом. При норме времени 2 часа 6 минут машинист затратил на всю дорогу 1 час 35 минут».

В депо Н. Елкина знают как способного машиниста, постоянно перевыполняющего свои обязательства. Около полусотни тяжеловесных поездов на его счету в 1972 году. Так что новый скоростной рейс только подтвердил высокий класс машиниста.

А через несколько дней — еще звонок из Тайги:

— Есть у вас такой машинист — Носов?..

— Есть такой.

— Так вот, от имени диспетчеров просим поблагодарить его за ударную работу. Тяжелый поезд, для которого требовалось два электровоза, он согласился взять один. Очень выручил. Мало того, он еще и по участку с этим поездом проследовал с опережением графика.

Машинист электровоза Виктор Носов среди лучших тоже не новичок, не впервой ему тяжеловесные поезда, перевыполнение технической скорости.

Так соревновались беловские машинисты за достойную встречу славного юбилея СССР. Год закончился успешно. В ознаменование 50-летия образования СССР и за достигнутые высокие результаты в социалистическом соревновании коллектив локомотивного депо станции Белово решением управления ордена Ленина Западно-Сибирской железной дороги награжден Почетным дипломом.

В. КУРКОВ.
г. Белово.

СЕМИНАР СЕКРЕТАРЕЙ ПАРТ-ОРГАНИЗАЦИЙ

11—12 января в городах Тайге и Кемерове проведен семинар секретарей партийных организаций предприятий железнодорожного транспорта области. На семинаре обсуждены вопросы технического прогресса и улучшения условий труда на транспорте, а также подведены итоги работы предприятий за 1972 год и поставлены задачи по выполнению плана третьего года девятой пятилетки.

С докладами на семинаре выступили ответственные работники отраслевых отделов обкома КПСС первый секретарь Тайгинского горкома КПСС И. А. Головачев, главный инженер Западно-Сибирской железной дороги А. И. Шестаков, секретарь парторганизаций предприятий железнодорожного транспорта.

Участники семинара ознакомились с работой передовых предприятий Тайгинского железнодорожного узла.

И. МИРОНЕНКО.

● Свыше пяти миллиардов рублей выделяется Советским государством на развитие нефтяной промышленности Западной Сибири в годы девятой пятилетки. Здесь открыто около 90 нефтяных месторождений. Самое значительное из них — Самотлорское. С начала 1972 года из подземной кладовой, расположенной под озером Самотлор, добыт 21 миллион тонн жидкого топлива. Из 120—125 миллионов тонн нефти, которые даст в 1975 году Западная Сибирь, половина придется на долю Самотлора.

Быстрыми темпами сооружается один из крупнейших в мире нефтепроводов Самотлор—Альметьевск. В 1973 году сибирская нефть мощным потоком пойдет по нему в европейскую часть страны.

НА СНИМКЕ: строительство нефтепровода Самотлор — Альметьевск.

АПН.

● ЗЕМЛЕДЕЛИЕ: ИТОГИ И ПРОБЛЕМЫ

НА ПУТИ К БОГАТОМУ УРОЖАЮ

СОВХОЗ «Сосновский» — крупное животноводческое хозяйство, специализирующееся на производстве молока. На каждые сто гектаров сельхозугодий у нас насчитывается 35 голов крупного рогатого скота, в том числе 17 коров. Ясно, что главная задача земледельцев хозяйства в этих условиях состоит в том, чтобы создать стабильную кормовую базу. К этому мы идем путем дальнейшего повышения урожайности всех культур, улучшения естественных сенокосов и пастбищ, организации долголетних культурных пастбищ.

Об улучшении лугов и пастбищ, о создании долголетних культурных выпасов мы в свое время обстоятельно рассказывали на страницах «Кузбасса». В этих же заметках поделимся некоторым опытом и мыслями относительно повышения урожайности в наших условиях.

Минувший 1972 год был далеко не лучшим для урожая. И все-таки наши земледельцы сумели вырастить зерновых по 20,3 центнера с каждого из четырех тысяч гектаров. Зеленой массы кукурузы (а для этой культуры год был, прямо скажем, хуже некуда) мы получили около 300 центнеров с гектара на площади 1.200 га. Корнеплодов получено по 260, картофеля — по 127 центнеров с гектара. В итоге совхоз припас по 23 центнера кормовых единиц на условную голову скота, или 9,65 кормовой единицы в расчете на каждый кормодень зимовки.

По условиям минувшего года итог не плохой, особенно если учесть, что в совхозе нет паров, а почвы преимущественно серые лесные, содержащие 5—7 процентов гумуса, мощность пахотного горизонта — 18—20 сантиметров. Этот урожай, можем мы утверждать, — следствие суммы определенных целенаправленных мероприятий, выработанных практикой ряда лет.

Первая составная этих мероприятий — семена. Им в совхозе уделяем особое внимание. Агрономическая служба тщательно планирует и размещение, и агротехнику, и уборку семенных участков, и, конечно, послеуборочную обработку семенного зерна.

Было время, когда семенные участки имели все отделения совхоза. Это были небольшие участки, и, правды ради надо сказать, мало чем отличались они от рядовых посевов.

Мы решили сконцентрировать выращивание семян зерновых. Это позволило обеспечить наши три семеноводческих отделения необходимой техникой для послеуборочной обработки зерна, подобрать и хорошо подготовить мастеров-сушильщиков. На этих отделениях имеем механизированные, обеспеченные вентиляцией склады для хранения семян большими партиями.

Подработку семян мы проводим в основном в ходе уборки урожая. В 1971 году совхоз благодаря этому засыпал семена только первого и второго классов. В нынешнем году зерна первого и второго классов на семена имеем 80 процентов, а кондиционным является все.

Важное место в агротехнической работе занимает внедрение новых более перспективных сортов зерновых культур. Так, в 1969 году мы приобрели всего четыре тонны овса сорта «нарымский-943». Взялись за его размножение. И вот в минувшем году получили более 4.000 тонн.

Урожай создают люди — в первую очередь механизаторы. Практика показывает: чем выше их мастерство, тем целеустремленнее, успешнее осуществляются агрономические мероприятия. Мы систематически зимой проводим обучение и переаттестацию механизаторов. В полевые работы прошедшего года совхоз вступил, имея 65 процентов механизаторов первого и второго классов.

Разработав агротехнику каждого поля, мы вынесли ее на обсуждение механизаторов и полеводов. Хорошо подготовленные люди со знанием дела проанализировали намеченное, внесли поправки, а затем умело осуществляли намеченное.

В связи с этим хотим сказать о некоторых проблемах агротехники на наших полях. Хотя семена у нас и высококондиционные, мы все-таки стремимся гарантировать высокую их полевую всхожесть в процессе предпосевной подготовки почвы. Вот что делаем для этого: тщательно выравниваем почву, чтобы добиться равномерности заделки семян; сохраняем влагу; уничтожаем почвенную корку, что особенно важно на тяжелых почвах. Так, в минувшую весну на всей площади провели двукратное первичное боронование. Почти на всей площади почву прикатали до или после посева. На больших площадях производили боронование посевов до всходов.

Особо хочется поговорить о сроках сева. Практика показала, что в наших условиях ранние посевы урожайность существенно не снижают. Напротив, мы имеем случаи (1963, 1969 годы), когда поздние посевы (конец мая—начало июня) снижали урожай, а на части площадей посевы погибли.

Мы речь ведем не о раннем посеве вообще, а о раннем, как только позволяют погодные условия, начале сева. Особенно на семенных участках. Если весной удается посеять в такое время, чтобы осенью хотя бы на пять дней раньше обычного начать уборку, и то это большой выигрыш. Ведь как часто нам не хватает трех—пяти дней, чтобы вырвать хлеба у осенней непогоды.

В последние годы в хозяйствах очень много говорят о выжидании оптимальных сроков начала сева (10—20 мая). Но ведь в это время дружно вести сев, как правило, мешают дожди.

Для раннего посева мы подбираем поля, хорошо увлажненные, с достаточным количеством питательных веществ — ранняя зябь, более прогреваемые участки. Конечно, ранний сев производим лучшими семенами — с высоким абсолютным весом и энергией прорастания. Одновременно вносим гранулированный суперфосфат в рядки. Словом, в отношении сроков сева мы придерживаемся народной поговорки: «Ранний сев к позднему в амбар не ходит».

В период всей вегетации стараемся создавать оптимальные условия для роста и развития полевых культур. Это и довсходовое боронование, особенно пропашных, и подкормка, и обработка засоренных массивов гербицидами. В течение лета дважды обрабатываем обочины дорог, края полос.

А теперь об уборке урожая.

В минувшее лето задолго до начала жатвы было видно, что она будет сложной. И мы стали готовиться к ней так, чтобы до минимума сократить затруднения. Технику готовили очень тщательно. Продумали меры технического обслуживания уборочных агрегатов. С механизаторами работали так, чтобы каждый не только чувствовал личную ответственность за судьбу урожая, но и был готов к преодолению возможных трудностей.

На каждый комбайн подобрали комбайнера и помощника. Это позволило в погожее время работать высокопроизводительно по 16 и более часов в сутки. Уборочные группы создали из 5—7 агрегатов. Но если угрожала непогода уложенным в валки хлебам, маневрировали техникой так, что на одном массиве работало по 10—12 комбайнов с подборщиками. В такие дни большие группы возглавлял кто-нибудь из руководителей совхоза.

Добрую услугу оказывает нам диспетчерский пункт с радиосвязью на автомашинах руководителей и ведущих специалистов, на ответственных участках. Это позволяет всегда оперативно принимать решения и «расшивать» возникающие узкие места.

Коллектив совхоза подвел и глубоко, всесторонне проанализировал итоги минувшего года, сделал из них практические выводы. Вступив во Всесоюзное социалистическое соревнование земледельцев, хлеборобы решили в 1973 году вырастить зерна 25 центнеров, картофеля — 130, кукурузы на силос — 300, корнеплодов — 300, сена многолетних трав — 25 центнеров на гектаре. Не сомневаемся, что обязательство будет выполнено.

И. КОРОЛЕВ,
директор совхоза «Сосновский».
И. ПОГУЛЯЕВ,
главный агроном.
Новокузнецкий район.

КУЗБАССУ ОТВЕЧАЮТ

По корреспонденции «РЕПЛИКА ИЗ ЗАЛА», опубликованной в «Кузбассе» 12 декабря, приняты необходимые меры. Партийное бюро шахты «Черкасовская» учло критические замечания и предложения коммунистов и наметило меры по их выполнению. Значительная часть предложений выполнена.

Проводится работа по дальнейшему повышению роли цеховых парторганизаций в повышении дисциплины труда на участках, в мобилизации коллектива на преодоление отставания. Вопросы улучшения организации труда, материально-технического снабжения, качества проводимых работ обсуждаются сейчас в цеховых партийных организациях, а в январе будут рассмотрены на общешахтном партийном собрании.

Комбинатом «Прокопьевскуголь» рассмотрен график окончания реконструкции шахты к 1 апреля 1973 года. Вопросы работы предприятий угольной промышленности, в том числе и шахты «Черкасовская», рассмотрены на заседании бюро городского комитета партии 25 декабря 1972 года.

В. СУСЛОВ,
секретарь Киселевского горкома КПСС.

● СОВЕТ СПЕЦИАЛИСТА

ОБЕРЕГАЙТЕ ОВОЩИ!

Бессменное использование теплиц и парников под одни и те же культуры ведет к накоплению в почве возбудителей болезней и вредителей овощных культур.

Одним из таких вредителей является галловая нематода. Этот вредитель наносит большой ущерб огурцам и помидорам в зимних теплицах. Личинки нематоды внедряются в ткань кончиков корней растений. Под влиянием выделений (токсин) пищевых желез нематод, ткани корня разрастаются и образуют наросты, которые мешают поступлению воды и питательных веществ в растения. Они отстают в росте и резко снижают урожай, а при сильном поражении корней погибают.

Борьба с нематодой эффективна лишь при соблюдении правильной агротехники и профилактических мер в сочетании с применением химических препаратов.

Галловая нематода впервые в области была обнаружена в 1968 году в подхозах «Беренгас» и «Тепличный» треста подхозов комбината «Кузбассуголь». Источником заражения послужил лук, завезенный из Средней Азии и других районов страны.

Лук этим видом нематоды не поражается, но с комочками прилипшей почвы могла попасть и галловая нематода.

Некоторые специалисты считают, что применение соломы или соломенных тюков достаточно для борьбы с нематодой. Это неверно. Солома может лишь несколько снизить ее вредоносность.

В настоящее время, кроме названных хозяйств, нематода обнаружена еще в совхозах «Искитимский» и «Осинниковский».

Своевременно и организованно проводится борьба с галловой нематодой в совхозе «Искитимский». Здесь в зимних теплицах провели механическую очистку помещений от растительных остатков и мусора. Весь старый грунт выброшен из теплиц, погружен на автомашины и вывезен на кукурузное поле. Подошву грунта взрыхляли трактором с плоскорезом на глубину 12—15 см. После этого внесли препарат ДДБ (технический) из расчета 330—350 гр на квадратный метр, полили обильно водой для образования корки.

Кроме этого, здесь провели вторично опрыскивание однопроцентным раствором карбатиона всех стен, стекол, металлических конструкций. На одну теплицу расходовали 9 литров карбатиона и 900 литров воды. Заканчивается завоз свежего грунта.

Проведенные истребительные меры по борьбе с галловой нематодой в этом хозяйстве гарантируют полное искоренение опасного паразита огурцов и помидоров, выращиваемых в теплицах. Теперь важно строго соблюдать карантинные мероприятия, предупреждающие занос нематоды вместе с посадочным материалом и инвентарем.

А. АФАНАСЬЕВ,
Г. ШИКОВА —
агрономы областной станции защиты растений.

НОВОСТРОЙКАМ ТРАНСПОРТА

Хорошо поработал в минувшем году коллектив Тайгинского завода минеральных изделий. Новостройкам железнодорожного транспорта Сибири и Дальнего Востока он отправил дополнительно к плану 15.000 кубометров минеральной ваты, 8.600 кубических метров полужестких и мягких плит, 227 тонн строительной извести.

В ответ на Постановление ЦК КПСС, Совета Министров СССР, ВЦСПС и ЦК ВЛКСМ о развертывании Всесоюзного социалистического соревнования на заводе решили в 1973 году повысить производительность труда на 15,1 процента, сэкономить 200 тысяч киловатт-часов электроэнергии, 100 тонн твердого топлива и дать сверх плана 7.000 кубометров минеральной ваты и изделий из нее.

На заводе разгорается соревнование под девизом: «Год решающий — труд ударный!». Пример показывает коллектив третьей смены. Только за первую половину января изготовлено свыше 600 кубометров минеральных плит, из них сверх задания — 150 кубических метров. Почти на 2.000 рублей выпущено дополнительной товарной продукции.

Д. ФЕДИН.
г. Тайга.

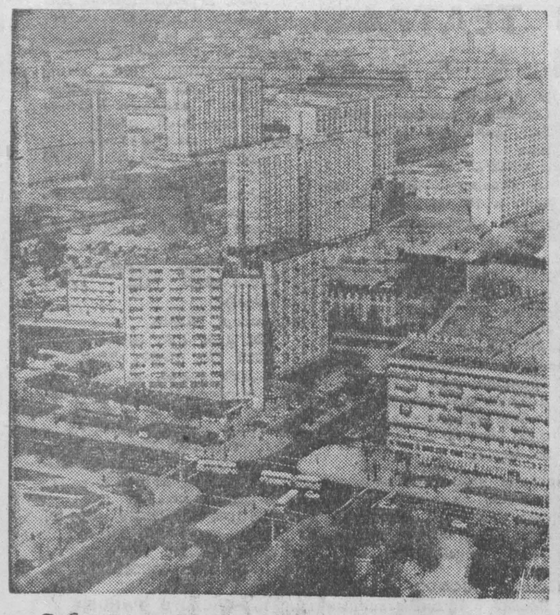

● С каждым годом все большее число жителей Варшавы получает ключи от новых квартир. Плотнее становится вокруг центра польской столицы кольцо жилых микрорайонов, застроенных современными многоэтажными зданиями.

Фото ЦАФ—ТАСС.

ВАЖНАЯ ВЕХА НА ПУТИ К УПРОЧЕНИЮ МИРА

Широкие слои мировой общественности, зарубежная пресса стран всех континентов расценивают встречу и беседы Генерального секретаря ЦК КПСС, члена Президиума Верховного Совета СССР Л. И. Брежнева и президента Французской Республики Ж. Помпиду как событие большого значения в международной жизни. Как подчеркивается в многочисленных статьях и комментариях иностранных газет, встреча в Заславле и ее итоги, зафиксированные в советско-французском коммюнике, представляют собой новый вклад в дело укрепления дружбы советского и французского народов, отвечают интересам мира и безопасности народов Европы и всего мира.

Огромный интерес к итогам встречи Л. И. Брежнева и Ж. Помпиду по-прежнему проявляют французские политические, общественные и деловые круги, органы печати. Близкая к правительственным кругам газета «Насьон» пишет: «Необыкновенная сердечность русских по отношению к своим французским гостям, положительное завершение переговоров, исключительно глубокий обмен мнениями — вот моменты, которые вытекают из анализа встречи Л. И. Брежнева и Ж. Помпиду».

«Сотрудничество между Советским Союзом и Францией в области политических, экономических, научно-технических и культурных связей, — отмечает болгарская «Работническо дело», — далеко выходит за рамки отношений двух государств, так как оно имеет особенно большое значение при решении проблем, касающихся Европы и всего мира. Этим определяется большой интерес к итогам встречи двух государственных руководителей — Л. И. Брежнева и Ж. Помпиду, беседы которых вносят вклад в дело дальнейшей разрядки напряженности в Европе и во всем мире».

«Обмен мнениями в Заславле, добрые отношения между СССР и Францией, — пишет венгерская «Мадьяр хирлап», — дают пример того, как государства с различным общественным строем могут успешно сотрудничать в вопросах сохранения мира, развития экономики, техники и культуры. Было бы отрадно, если бы дух Заславля восторжествовал и за столом переговоров в Хельсинки».

Характеризуя встречу в Заславле как «важное событие, внесшее весомый вклад в развитие международных отношений», монгольская «Унэн» подчеркивает, что ее итоги свидетельствуют о твердой решимости обеих сторон и впредь расширять и углублять всестороннее сотрудничество, активно содействовать дальнейшей разрядке международной напряженности в Европе и во всем мире.

Большое значение придают разделу советско-французского коммюнике, касающемуся положения в Индокитае, индийские газеты. «В коммюнике, — говорится в редакционной статье «Хиндустан таймс», — ясно выражена искренняя заинтересованность обеих сторон в скорейшем достижении мира во Вьетнаме. Этот документ служит предостережением в адрес вашингтонской администрации, ставя вопрос о необходимости обеспечить успех проходящих сейчас парижских переговоров по Вьетнаму». Об этом же пишет эфиопская газета «Аддис суар». Кипрская «Харавги» отмечает, что отношения между СССР и Францией отражают новую обстановку, сложившуюся в Европе за последние годы, выражает глубокое удовлетворение советско-французским коммюнике, и в частности отраженной в нем позицией СССР и Франции по вопросам, касающимся положения в Индокитае и на Ближнем Востоке.

(ТАСС, 15 января).

ОКНО В МИР

ТЕЛЕГРАФНАЯ ЛЕНТА ТАСС

ВЧЕРАШНИЕ СООБЩЕНИЯ

НИКОЗИЯ. «Поддержка кандидатуры архиепископа Макариоса на предстоящих 18 февраля президентских выборах явится ответом народа Кипра на происки врагов»,—говорится в заявлении ЦК Прогрессивной партии трудового народа Кипра (АКЭЛ), опубликованном в газете «Харавги».

Переизбрание архиепископа Макариоса на пост президента, отмечается в заявлении, будет означать сохранение в стране демократического порядка и законности, будет способствовать успешному завершению переговоров между греческой и турецкой общинами острова, проводимых с целью нормализации отношений между ними.

●

ХАНОЙ. Находящаяся в Демократической Республике Вьетнам делегация Всемирного Совета Мира во главе с генеральным секретарем ВСМ Ромеш Чандрой выступила с заявлением, в котором содержится призыв ко всем правительствам и народам мира потребовать от Соединенных Штатов прекращения бомбардировок Вьетнама и немедленного подписания мирного соглашения с ДРВ.

●

БОНН. В Зигене закончилась конференция земельной организации ХДС Вестфалии-Липпе. Как показали ее итоги, внутри ХДС обостряются разногласия по вопросу о будущем политическом курсе партии. По сообщениям печати, ряд ораторов потребовал серьезного анализа результатов выборов в бундестаг, состоявшихся 19 ноября, и причин сокрушительного поражения, которое потерпела на выборах оппозиция.

«Судя по всему,—пишет в этой связи газета «Зюддойче цайтунг», — ХДС по-прежнему будет придерживаться старых политических формул, опровергнутых результатами выборов 19 ноября. Это относится в первую очередь к политике в отношении восточноевропейских стран и ГДР».

●

ВАШИНГТОН. «В результате прогресса», достигнутого на парижских переговорах по Вьетнаму, президент США Р. Никсон отдал 15 января приказ прекратить все бомбардировки территории ДРВ севернее 17-й параллели с воздуха и моря, а также дальнейшее минирование ее портов. Об этом об'явил в Ки-Бискейне (Флорида) секретарь Белого дома по вопросам печати Р. Зиглер.

Зиглер сообщил, что президент принял это решение после тщательного изучения положения, сложившегося на парижских переговорах по урегулированию вьетнамского конфликта. Представитель Белого дома заявил, что помощник президента по национальной безопасности Г. Киссинджер в скором времени вернется в Париж, чтобы продолжить конфиденциальные переговоры с представителями ДРВ.

●

ЛОНДОН. Около 20 ирландцев получили ранения в результате взрыва экстремистами бомбы в католическом районе Белфаста на Спрингфилл-Роуд. В Лондондерри от взрыва бомбы погибло три человека, несколько ирландцев получили ранения.

В ходе очередной операции «по наведению порядка» в католических гетто Ольстера «силы безопасности» арестовали вчера более 10 человек, которым грозит тюремное заключение на основании решения «специального трибунала». Под предлогом поиска «террористов» английские солдаты продолжают сегодня поголовные обыски в Белфасте и Лондондерри.

Комментируя происходящие в Ольстере события, ряд английских газет признает, что накануне годовщины расстрела солдатами воздушно-десантного полка 13 ирландцев протестантские экстремисты усиливают кампанию террора против жителей католических кварталов. Благодаря попустительству официального Лондона эта деятельность принимает угрожающие размеры и, как указывают местные обозреватели, может «взорвать» и без того накаленную обстановку в провинции.

БОИ В ИНДОКИТАЕ

ПАРИЖ, 15 января (ТАСС). За истекшие сутки бойцы Народных вооруженных сил освобождения 51 раз атаковали позиции сайгонской марионеточной армии в различных районах Южного Вьетнама. Упорные бои развернулись в долине Кюэшон, в провинции Биньдинь, а также в районе, находящемся в 56 километрах к северо-западу от Сайгона. Патриоты обстреляли ракетами крупнейшую американскую авиабазу в Южном Вьетнаме — Дананг.

Авиация США продолжала бомбить районы, контролируемые патриотическими силами. Американские самолеты «по ошибке» обрушили бомбовый груз на лагерь беженцев в 21 километре к юго-западу от Дананга. Имеются убитые и раненые.

ПАРИЖ, 15 января. (ТАСС). Не снижается боевая активность патриотических сил Камбоджи. Вчера они разгромили вражескую колонну на стратегическом шоссе № 5 недалеко от г. Удонг, расположенного в 45 километрах севернее Пномпеня. В результате боя в районе Удонга, длившегося весь день, противник понес значительные потери.

ХАНОЙ, 15 января. (ТАСС). По сообщению агентства ВИА, подразделения народно-освободительной армии Лаоса с 27 декабря прошлого года по 9 января с. г. в провинции Сиенкуанг вывели из строя более 320 солдат и офицеров противника, сбили четыре вражеских самолета.

Всего на 30 декабря 1972 г. лаосскими патриотами сбито и уничтожено на земле 2.467 самолетов.

НИКАРАГУА. Так выглядит сейчас столица — город Манагуа, пережившая одно из самых разрушительных в своей истории землетрясений. В развалинах лежат целые кварталы.

Фото АФП—ТАСС.

НЕ ПОРА ЛИ СЪЕЗЖАТЬ С КВАРТИРЫ?

Несколько месяцев назад сонную тишину маленького городка Вангвиенг, что лежит в окружении гор на берегах реки Сонг, нарушил грохот большого строительства. Спешно сооружалась взлетная полоса. Возводились укрепленный форт, бункеры, казармы. ЦРУ — уже в третий раз! — меняло местоположение своего опорного пункта в Лаосе.

Прошедший год стал поистине «годом шока» для заокеанских «советников», обосновавшихся на лаосской земле. Когда в результате наступления патриотических сил нависла угроза над штаб-квартирой ЦРУ в Лонгченге, американцы срочно перебазировались в Бансон. Но и там они почувствовали себя неуютно. Вряд ли сулит им избавление от страха и последнее новоселье.

Оснований для пессимизма у стратегов так называемой «особой войны» более чем достаточно. Целью тяжелых поражений обернулись для правых сил Лаоса и их покровителей все задуманные удары против народно-освободительных сил Патет-Лао: и разрекламированный заранее «Черный лев», и операция на плато Боловен (Южный Лаос), и предпринятое дважды — в августе и октябре прошлого года — наступление на севере с целью захвата Долины Кувшинов. Как признает «Нью-Йорк таймс», военные позиции подопечных Пентагона «явно ухудшаются».

Чего же достигли Соединенные Штаты за более чем 10-летний период вооруженного вмешательства во внутренние дела Лаоса? Наемная 30-тысячная армия ЦРУ во главе с генералом Ванг Пао, части южновьетнамских и таиландских наемников, получающих оружие, боеприпасы и жалованье из США, доказали свою полную неспособность противостоять могучему напору народно-освободительных сил. Массированные налеты американской авиации на освобожденные районы (с начала воздушной войны обрушено более 4 млн. тонн бомбового груза) не смогли заставить народ Лаоса примириться с чужим диктатом.

Агрессия США опустошает страну, вызывает паралич ее экономической жизни, превратила миллион лаосцев — треть населения — в беженцев. В то же время Патриотический фронт Лаоса, созданный 17 лет назад для руководства политической и вооруженной борьбой масс, осуществляет контроль уже на двух третях территории страны, успешно проводит в освобожденных зонах социально-экономические преобразования.

Давая отпор агрессору, фронт, возглавляемый принцем Суфанувонгом, не раз выступал с мирными инициативами по урегулированию проблем страны политическими средствами на основе Женевских соглашений 1962 года с учетом ныне сложившегося положения. Популярность среди самых широких слоев лаосского населения завоевала программа фронта «из пяти пунктов». Она и легла в основу переговоров, начатых по предложению ПФЛ во Вьентьяне осенью прошлого года между делегациями патриотических сил и вьентьянской администрации. Однако, как известно, для успешного хода переговоров нужны добрая воля и конструктивный подход не только одной стороны.

«Мы очень хотим мира, но этот мир должен основываться на подлинной независимости, свободе и демократии», — так сказал на днях в беседе с советскими журналистами принц Суфанувонг.

А пока на земле Лаоса все еще слышится гул канонады. Неуютно заокеанским «советникам» и их пособникам в убежищах. Говорят, руководитель миссии американской помощи назвал строительство в Вангвиенге бесполезным. Видимо, американские «советники» все чаще задумываются: не пора ли им с'езжать с квартиры?

О. ТРОФИМОВА,
комментатор АПН.

ВЗГЛЯД КРЕТИНА НА ЕВРОПУ

Как раз в канун Нового года и того самого дня, когда Англия официально вступила в «Общий рынок», проходя по мосту Бэттерси, я обратил внимание на рекламный плакат, который укрепляли на щите для об'явлений и афиш. На нем был явно изображен какой-то кретин, возбужденно смотревший в подзорную трубу, на полдюжины пышных европейских девиц в вызывающих бикини по ту сторону Ла-Манша. Глаза молодого человека буквально вылезали из орбит, а надпись гласила: «Отсюда видно лучше».

В первое мгновение я подумал, что плакат направлен против идеи присоединения Англии «к Общему рынку», поскольку изображенный на нем англичанин выглядел явным дураком. Но приглядевшись, я понял, что плакат — работа английских сторонников присоединения к ЕЭС по случаю вступления страны в «Общий рынок». Я рассмеялся. Рассмеялся, потому что любой мыслящий англичанин, глядя на этот плакат, вряд ли согласится признать себя таким вот идиотом с выпученными глазами, столь плотско взирающим на Европу.

Однако именно такого рода пилюли приходится нам проглатывать с 1 января этого года, после официального вступления Англии в так называемое Европейское экономическое сообщество. Премьер-министр назвал этот акт истинно «историческим событием» (я полагаю, именно об этом думал молодой плакатный тип, глядя на девиц в бикини). Чтобы отпраздновать этот великий день, были организованы различного рода торжественные официальные церемонии, об'единенные правительством под общим названием «Фанфары в честь Европы».

Церемония открытия состоялась на Трафальгарской площади, где один из назначенных правительством «уполномоченных» в Европе и один сорокалетний политический деятель были сфотографированы поющими вместе, словно школьники на вечеринке.

Вот таким образом Англия присоединилась к Европе.

В большинстве статей, появившихся в газетах и журналах, «историческое событие» подавалось так, словно Европа была только что открыта. Восторги выражались чуть ли не в стиле рождественских сказок: «Где-то там, за Ла-Маншем, только что открыли новую страну. Называется она Франция. Французы выращивают виноград и говорят по-французски. Франция — это часть территории, называемой Европой».

Скоро стало ясно, что мнение сторонников «Общего рынка» о британце как о кретине с подзорной трубой и в самом деле соответствует их представлению об английском народе. В прессе появился даже обычный сентиментальный рассказ о первом европейце, прибывшем в «европейскую Британию» без обычных иммиграционных ограничений. Им оказался итальянец, не способный сказать ни слова по-английски, прибывший в нашу страну, чтобы жениться на девушке-англичанке. Какая идиллия...

На деле все получилось иначе. В Европу хлынул столь мощный поток английских капиталов, что, говоря в сравнительном плане, для новых вложений в английскую промышленность остается очень мало средств. Любой англичанин, попав сегодня во Францию или Бельгию, услышит бесконечные рассказы о том, как английские деньги текут в эти страны. Английский капитал уже владеет всеми самыми значительными гостиницами во Франции. Хватку английских монополий ощущают крупные продовольственные отрасли Франции. Английские капиталисты имеют крупные капиталовложения в стекольной, химической и строительной промышленности Франции. Английский капитал скупает собственность и промышленные предприятия в Бельгии. Фактически под вывеской «Общий рынок» началась массовая перестройка огромной монополистической системы.

Это-то и скрыто от выпученных глаз идиота с подзорной трубой.

Кое-кто полагает, что простые англичане не должны отрывать своих глаз от обозрения французских девиц в бикини. А тем временем правящий класс сосредоточивает все свои усилия на создании самой крупной монополистической системы в истории Европы. Таково истинное значение «исторического события».

Д. ОЛДРИДЖ,
английский писатель.
Лондон.

(АПН).

ПРОВОКАТОРЫ И ИХ УГОДНИКИ

Жарким июльским днем 1972 года у мыса Борзовка, неподалеку от Керчи, утонул солдат Иван Моисеев. Он захлебнулся примерно в ста метрах от берега. Купались там многие, и парня быстро вытащили на пляж.

Все было сделано, чтобы спасти его. Сначала применили искусственное дыхание. Сделав непрямой массаж сердца, доктор И. Новикова ввела адреналин в сердце, эфедрин — в вену. Борьба за жизнь оказалась тщетной — как показала последующая экспертиза, он захлебнулся, и у него сразу же наступил паралич сердца.

Гибель юноши тяжело переживали его сверстники-сослуживцы. Но могли ли они подумать, что несчастьем этим воспользуются нечистые люди, числившие Ивана своим «братом». Среди родственников погибшего оказались так называемые евангельские христиане-баптисты. Вожаки «совета церквей ЕХБ», решили использовать гибель «брата» в провокационных целях. Собравшимся на похороны Моисеева в селе Волонтировка (Молдавия) они заявили, что Иван «замучен». Следы, оставшиеся от попыток спасти жизнь, от медицинской экспертизы, были кощунственно истолкованы как свидетельства «ужасных мученических пыток». На похоронах провокаторы организовали сбор подписей под клеветническим «актом».

Фальшивки о «мученической» смерти «брата» евангельских христиан-баптистов распространялись не только в нашей стране. Один из руководителей «совета церквей ЕХБ» П. Якименков, недавно задержанный милицией как тунеядец, рассказал о своих встречах с родственниками Моисеева и признал, что «совет церквей» поддерживает преступную связь с заграницей. У Якименкова оказались инструкции. Они получены от тех, кто направляет деятельность возглавляемых им и его сообщниками «советов церквей». Среди инструктивных посланий было конспиративное письмо некоего Квартуса Клэмента, играющего не последнюю роль в антисоветских мероприятиях за рубежом.

Наша печать уже не раз называла имена зарубежных «братьев», которые пытались «ходить» в Советский Союз с целью сбора и распространения клеветы, организации провокаций. Их подсылают такие антисоветские организации, как «Подпольная евангелизация» (США), «Свет на Востоке» (ФРГ), «Институт по изучению религии и коммунизма» (Англия). Руководитель «Славянской миссии» Мартинсон в прошлом году снарядил в Советский Союз своего эмиссара Савву Чернийчука, снабдив его деньгами для финансирования «подпольной церкви». По заданию Мартинсона Чернийчук должен был собирать клеветническую информацию о советской действительности. Не удалось Чернийчуку выполнить возложенную на него миссию. Он с позором был выдворен с территории СССР. Так же бесславно закончились вояжи в нашу страну датчанина Ульфа Ольденбурга, американцев Стива Дурасоффа, Андрэ Семенчука, Донны Любович, Джекоба Козела, шведа Мерлинга Гуннара, финна Сеппо Муюнена и других.

Таким людям и содействуют вожаки нелегального «совета церквей ЕХБ». Они встали на путь нарушения советских законов.

Дмитрий Миняков в феврале 1943 года начал свою службу в гитлеровской армии. В апреле 1944 года он вступил в «русскую освободительную армию», состоявшую из предателей, помогавших фашистам. В составе 553-го фашистского батальона Миняков участвовал в злодеяниях против советских людей до тех пор, пока его не схватили солдаты Советской Армии. Миняков был осужден на 10 лет исправительно-трудовых лагерей. Сейчас он рассказывает своей пастве, что сидел за веру. Нет, не за веру сидел Миняков. Он отбывал наказание за измену Родине. И вот этот человек стал сегодня «духовным отцом» для некоторых верующих.

Другие руководители баптистов-раскольников — Геннадий Крючков, Георгий Винс, Николай Храпов, спекулируя на религиозных чувствах верующих, подтасовкой и явной фальсификацией фактов сознательно вводят их в заблуждение, пытаются вызвать у них неприязненное отношение к органам власти, ко всему, что не связано с узким мирком религиозной общины. Они обирают верующих, внушая им, что жертвовать деньги — богоугодное дело. Все они уже многие годы нигде не работают. Жены их также не заняты общественно полезной деятельностью. Но живут они припеваючи. Многие тысячи рублей стоят их дома и другая собственность. Например, Крючков купил и отремонтировал дом стоимостью 15 тысяч рублей. Не отстают от своего руководителя его «сподвижники» Крекер, Храпов, Миняков. (Корней Крекер длительное время жил в Междуреченске, занимался антиобщественной деятельностью, за что был осужден к трем годам лишения свободы. Отбыв наказание, Крекер переселился в Новосибирскую область и здесь, тоже на средства верующих, построил двухэтажный дом стоимостью более 10 тысяч рублей. — Ред.).

Значительные средства присылают провокаторам подрывные антисоветские центры из-за границы в качестве платы за организацию антисоветских кампаний, подобных той, что была устроена в связи с гибелью Моисеева.

Для всех граждан СССР, без исключения, гарантирована свобода вероисповедания. И честные верующие полностью пользуются этой свободой. Они стоят на страже государственных интересов. Многие из них сражались в тяжелые годы на фронтах Отечественной войны, а сейчас отдают свои силы во имя процветания Советской Родины. Их не вводят в заблуждение аферисты, прикрывающиеся божественными словами. Мы надеемся, что и те, кто поддерживает пока «совет церквей», разберутся, кому угодны дела, которые творят миняковы, крючковы, винсы и прочие.

Н. КОНСТАНТИНОВ.

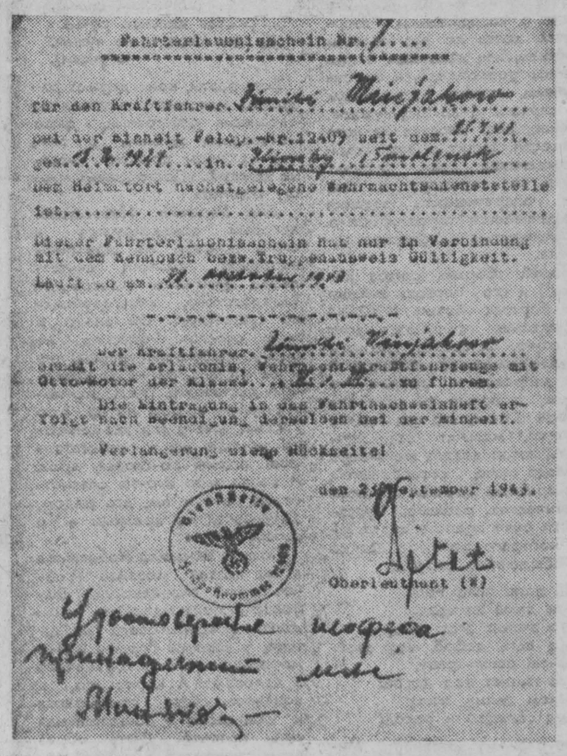

НА СНИМКЕ: удостоверение шофера, выданное гитлеровцами Д. Миняков изменившему Родине в 1943 году.

Критика и библиография

«ИЩУ, ГДЕ ВИДИМОСТЬ, ГДЕ СУТЬ...»

Читателям имя Михаила Небогатова было знакомо по газетам и альманаху «Огни Кузбасса», по первым сборникам стихов еще задолго до появления у нас писательской организации. Никогда он не играл со временем в прятки, не стремится удивить формальной новизной, творчески всегда оставался самим собой.

Это «самим собой» — штука капризная, уязвимая. Не просто быть в поэзии простым без простоватости, сохранить верность традициям в содержании и форме стихов без риска прослыть при этом ретроградом. Творческое «я» поэта оказалось естественным, интересным для широкого круга читателей. Не прихоти ради пишет Михаил Небогатов, во всем этом его душа, симпатии и антипатии, его угол зрения:

О, простота! С ней Пушкин рос.
Союз их крепок и надежен.
Она, как скромный свет берез,
И вместе с тем — как блеск из ножен.
(Стихи «О простоте»).

Небогатовской простоте не всегда достает большой глубины, масштабности, но несправедливы к нему те, кто судит о сегодняшнем творчестве поэта по его первым книжкам или газетным лирическим репортажам и календарным стихам, написанным по случаю. Дело это нужное, важное, поэт берется за него с охотой, видит в этом свой гражданский долг. Бывают удачи, но случается и так, что оперативность задания оборачивается торопливостью, небрежностью исполнения замысла.

Новый сборник стихов лирика*) и его первая книжка «На берегах Томи» (1952 г.) значительно отличаются друг от друга. Оставаясь верным привычным темам, прославляя все здоровое и доброе на земле, с болью за человека говоря о том, что его подчас уродует, мельчит как личность, автор делает это теперь гораздо ярче, своеобразней, без прежних длиннот и моралистических резюме. Чувствуется рука зрелого художника, которого волнуют далеко не обыденные заботы:

На поле пала тень,
Как дума на чело:
Что значит этот день,
Что есть добро, что зло?
Зачем ращу траву,
Что никнет под косой?
Зачем дышу, живу
Под солнцем и росой?

По-разному отвечает Михаил Небогатов на эти жизненно важные вопросы своим творчеством. Ему не все ясно, но главное он знает твердо: его призвание — слагать простую, как сама правда, песню во имя Родины, родного края. Без этого автор не мыслит своего существования. Не зря новая книжка его стихов открывается стихами о России:

Откуда начинается Россия?
Одни поэты пишут: от села,
От дедовской околицы;
Другие:
От заводской заставы, мол, пошла.
Не знаю я, найду ль единоверца,
Но верю в убеждение свое:
Россия начинается от сердца,
С рождения влюбленного в нее...

Говорит ли поэт о ровесниках, описывает ли грозу, размышляет ли о превратностях жизни — все это пронизано чувством искренней сыновьей любви к матери России. Не счесть прекрасных стихов о ней, написанных в разное время разными поэтами, но не оставляют равнодушным и задушевные лирические интонации нашего земляка — они от чистого сердца.

Поэт ищет вдумчиво, порой мучительно, «где видимость, где суть» его симпатии на стороне людей здоровых духом, трудолюбивых и скромных. В этом смысле примечательны стихи «Шахтерская мать», «Сельским девчатам», «Русский поклон», «Радуга на столе». Автор поэтизирует, казалось бы, мелочи быта: деревенский старик встретил городского гостя традиционным русским поклоном, прохожий дружелюбно посмотрел на встречного, а за этим — желание добра человеку, искреннее расположение к нему. И очень важно, чтобы каждый жил во весь рост, нашел бы свою единственную дорогу. К сожалению, так бывает не всегда:

Опыт жизни — горный перевал,
На котором с грустью и тревогой
Не один под старость горевал
Оттого, что шел не той дорогой.
(«Опыт жизни»).

Пересказывать содержание стихов — труд излишний и неблагодарный. Важно, конечно, о чем пишет поэт, но не менее важно и то, как он пишет, насколько образно его творчество. Михаил Небогатов не гоняется за эффектными поэтическими деталями. Они в его лирике не самоцель, а необходимое средство выразительности. Особенно в пейзажах, колоритных, запоминающихся:

Зима холодная, как рыба,
Попалась в солнечную сеть!
(«Апрель»).
...А на ветках выстрелили почки,
Словно маю отдали салют!
(«Майский снег»).
...Простая песенка ручья
До дна своя, а не чужая.
(«Ручей»).

Есть поэты, кои держат рядового массового читателя на заданном расстоянии, даже откровенно заявляя о том, что их стихи должен читать не каждый: «Посторонних прошу отойти!»

Для Михаила Небогатова, который ориентируется в своих поисках на принципы народной поэтики, считает своим учителем Александра Твардовского, «посторонних» не существует. Он знает в лицо своего читателя, не очень «забегает» вперед, но и не отстает, он — за короткую дистанцию. Пусть это поэтический костер не на всю Россию, как у его знаменитого учителя, но и небогатовский огонек по-своему ярок. И возле него кто-то оглянется на себя и тех, кто рядом, задумается «о времени и о себе».

Поэзию Михаила Небогатова я бы назвал поэзией обновленной очевидности. Ему более других удаются стихи философско-бытового характера, у него на первом плане морально - этическое начало в человеке. А через это, в конечном счете, проясняется и социально - общественная суть явлений. Даже образ всем знакомого воробья, который безжалостно выклевывает семечки подсолнуха, вызывает у автора ассоциации с нахрапистыми типами, дающими людям на грош и нагло берущими на полтину.

В стихах такого рода небезопасно сбиться с лирического тона, перейти на обычную пропись. Хороша лирическая миниатюра о быстротечной смене времен года «По весне, когда благоухали...», но заключительные строки «смазывают» впечатление. «Забывать об осени не надо, ведь не так уж много летних дней». Этот «привесок» можно бы безболезненно для смысла зарисовки «ампутировать».

В девятой по счету книжке стихов кузбасского лирика его творчество представлено наиболее полно и в тематическом, и в жанровом плане. Композиционно сложен непривычный для этого автора венок сонетов «Золотая осень». Заслуживают внимания переводы с шорского, менее интересны — с венгерского.

Басни же не всегда оригинальны, в них повторяются известные сюжетные «ходы» и решения. Пародиям на кузбасских поэтов В. Махалова, В. Баянова, И. Киселева и других не хватает той смелости, размаха, с которыми написаны пародии на «иноземцев» — В. Цыбина, А. Поперечного, Д. Смирнова...

Поэт не умаляет, но и не переоценивает своих творческих возможностей. Он пишет:

В успех недаром верить смею:
До той поры он мне родня,
Пока завидовать умею
Тем, кто талантливей меня.
Благородна и плодотворна
эта хорошая зависть.

В. МАТВЕЕВ.

г. Кемерово.

*) Михаил Небогатов. «Спасибо сентябрю» Стихи. Кемерово, 1972 г.

● В 1973 году впервые будут проведены Всероссийские соревнования парашютистов на первенство Гражданского воздушного флота.

Им будут предшествовать соревнования территориальных управлений ГВФ.

А пока в авиаподразделениях идут тренировки. Тренируются спортсмены-парашютисты Анадырского аэропорта на Чукотке, летчики, работники наземных служб, бортпроводницы.

НА СНИМКЕ: успешно приземлились комсомолки Анадырского аэропорта техник Нина Сергеева (слева) и бортпроводница Валя Таранухина.

Фотохроника ТАСС.

ФУТБОЛ — ДО ПОБЕДЫ!

● КАКИМ БЫТЬ НАШИМ КОМАНДАМ МАСТЕРОВ? ● НИЧЬИ ОТМЕНЯЮТСЯ. ● МАТЧИ ЧЕМПИОНАТА СТРАНЫ — ПО СУББОТАМ И ВОСКРЕСЕНЬЯМ.

Важнейшая задача наших футбольных команд — решительное повышение мастерства и усиление морально-волевой подготовки игроков, говорится в вышедшем 15 января постановлении Комитета по физической культуре и спорту при Совете Министров СССР «Об итогах футбольного сезона 1972 года и проведения розыгрыша первенства страны 1973 года». Участники чемпионата страны и турнира на Кубок СССР должны проявлять высокую дисциплину и организованность на соревнованиях, быть образцом в быту и учебе, вести борьбу с заскарузством, нетоварищеским поведением и грубостью. В командах не могут находиться игроки, нарушающие спортивный режим.

В постановлении отмечаются причины недостатков, свойственных нашему футболу. Как показал прошедший сезон, лишь команды «Заря», «Динамо» (Киев), «Днепр» и «Зенит» четко наладили учебно-тренировочную работу, повысили об'ем и интенсивность занятий, что и отразилось на качестве игры. Не случайно футболисты этих команд добились хороших результатов в чемпионате. А вот во многих клубах до сих пор явно недостаточное внимание уделяется физической подготовке футболистов, технике и тактике. Снизили уровень игры столичные команды «Динамо» и «Спартак», а также «Кайрат», «Карпаты», «Нефтчи». Некоторые их футболисты играли вяло, порой просто небрежно.

Безвольно, сумбурно действовала сборная СССР в ответственных матчах со сборными ФРГ, Франции, Польши, нанеся тем самым ущерб престижу советского футбола.

Для того, чтобы стимулировать активную игру, «Положением о чемпионате СССР 1973 года» отменены ничьи. Если 90 минут матча не принесут успеха ни одному из соперников, то будут назначены серии одиннадцатиметровых ударов до выявления победителя.

У команд высшей лиги чемпионат начнется 7 апреля и завершится 28 октября. Матчи будут проводиться преимущественно по субботам и воскресеньям.

Кубок СССР стартует 4 марта, и 12 сентября в Москве состоится его финал.

К участию в чемпионате 1973 года в высшей лиге допущены «Заря», «Динамо» (Киев), «Динамо» (Тбилиси), «Арарат», ЦСКА, «Днепр», «Зенит», «Динамо» (Минск), «Торпедо» (Москва), «Динамо» (Москва), «Спартак», СКА (Ростов-на-Дону), «Кайрат», «Карпаты», «Пахтакор» и «Шахтер».

Команды, которые займут два последних места, будут переведены в первую лигу, а получившие малые золотые и серебряные медали в турнире этой лиги будут играть вместо них.

Много внимания уделяется в постановлении подготовке стадионов к игре. Если они не будут отвечать необходимым требованиям (хороший травяной покров, достаточная освещенность, учебно-тренировочное оборудование и т. п.), матчи на них не состоятся. Директорам стадионов предложено проводить систематическую раз'яснительную работу со зрителями, широко информировать их о чемпионате страны и розыгрыше кубка, о правилах соревнований.

Учреждается приз Спорткомитета СССР «Честь флага», которым будет награждаться клубная команда, внесшая наибольший вклад в игру первой сборной СССР. Обладателю этого приза предоставляется право участвовать сразу в четвертьфинале розыгрыша Кубка СССР 1974 года.

(ТАСС).

ЛИДЕРОВ — ДВОЕ

Два матча чемпионата страны по хоккею состоялись 15 января. В Москве хоккеисты ЦСКА выиграли у своих земляков-динамовцев — 3:2. Ленинградский СКА на своем поле победил воскресенский «Химик» — 4:1.

Теперь в чемпионате лидируют две столичные команды — ЦСКА и «Спартак». У них по 29 очков. Но армейцы провели на одну игру меньше.

(ТАСС).

ПОСЛЕДНЯЯ ПУТЕВКА

МОСКВА, 15 января. (ТАСС). Мастер Геннадий Кузьмин из Ворошиловграда последним из наших шахматистов завоевал путевку в межзональный турнир. Доигрывание отложенной накануне его партии с мастером Михаилом Мухиным 15 января на 114-м ходу, после 12 часов игры закончилось вничью.

В дополнительном соревновании претендентов Кузьмин, Мухин и гроссмейстер Владимир Савон из Харькова набрали одинаковое количество — по два очка из четырех возможных. Однако на чемпионате страны в Баку, где они получили бронзовые медали, лучшие результаты по таблице коэффициентов были у Кузьмина и Савона. Этот показатель и определил их выход в межзональный турнир.

ВПЕРВЫЕ ПЕРВАЯ

РОСТОВ-на-ДОНУ, 15 января. (ТАСС). В последний день чемпионата страны по фигурному катанию золотую медаль — впервые для себя — завоевала ленинградка Татьяна Оленева, набравшая 249,21 балла с суммой мест — 7. Серебряным призером стала 13-летняя москвичка Марина Саная — 241,71 (15). Бронзовая медаль досталась москвичке Людмиле Баконной — 237,14 (24).

НАГРАДА НАШЛА БОЙЦА

Прошло тридцать лет с тех пор, как была прорвана блокада Ленинграда. В этих боях принял участие и Лев Вульфович Лазбин, ныне подполковник милиции в отставке.

Бывший преподаватель истории в Ольшанской сельской школе Брестской области, он ушел на фронт добровольцем в первые же дни войны. В жестоких сражениях на Десне, будучи в рядах истребительного батальона НКВД 13-й армии, Лазбин получил тяжелое ранение. На Волховском фронте он — разведчик первой горнострелковой бригады. Зная немецкий язык, Лазбин нередко выходил в тыл врага, добывая ценные сведения о расположении воинских частей и огневых точек. В январе—феврале 1943 года его часть наносила отвлекающие удары по гитлеровцам в районе Мги, бои были кровопролитными. За участие в этой операции он награжден медалью «За боевые заслуги».

И вот сейчас, когда мы отмечаем 30-летие прорыва блокады Ленинграда, Льва Вульфовича нашла еще одна награда — медаль «За оборону Ленинграда», награда, которая особенно радует бывшего фронтовика.

Н. ЕРМАКОВА.

МАШИНОСТРОИТЕЛИ — БЫТУ

Посуда из нержавеющей стали, оригинальные подставки для обуви и металлические кухонные стульчики появились на прилавках бакинских магазинов. На всех этих предметах стоят марки машиностроительных заводов, которые наряду с основной продукцией — нефтепромысловым оборудованием — выпускают бытовые товары.

Изделия массового спроса производят сейчас все машиностроительные предприятия Азербайджана.

(ТАСС).

Баку.

● В Советском Союзе в научно-исследовательском институте горноспасательного дела создан новый теплозащитный костюм. Теперь горноспасатели могут работать в течение часа при температуре плюс сто пятьдесят градусов по Цельсию.

Новый костюм состоит из двух комбинезонов — холодильного и теплозащитного. Первый сделан из трикотажа, в который вшито множество тонких трубочек для циркуляции воды. Теплозащитный сшит из специальной алюминизированной ткани, способной отражать лучистое тепло. Костюм оснащен изолирующим респиратором, позволяющим работать в среде, непригодной для дыхания.

В этом единственном в мире научном учреждении горноспасательного дела разработаны также несколько типов средств индивидуальной защиты горноспасателей и шахтеров от газа, жары и пыли, а также приспособлений для тушения пожаров в шахтах.

НА СНИМКЕ: исследование микроклимата нового теплозащитного костюма в лаборатории Всесоюзного научно-исследовательского института горноспасательного дела.

Фото АПН.

МИНУТНОЕ ДЕЛО

Моему сыну 7 лет исполнится в ноябре этого года. Он посещает в детском саду группу подготовки к школе. Но нас волнует вопрос, примут ли его в школу нынче.

О. ИВАНОВА.

г. Кемерово.

Слово для ответа — заместителю заведующего Кемеровским городским отделом народного образования **Галине Юсифовне Цыганковой:**

— Есть официальное раз'яснение Министерства просвещения Российской Федерации: в первый класс принимать тех ребят, которым семь лет исполняется до 1 октября.

Правда, из общего правила иногда бывают исключения — это в тех случаях, когда ребенок хорошо развит и подготовлен к школе.

●

Рядом с нашим домом есть небольшой водоем, есть возможность развести уток. Купила я двух уток и селезня. Утки начали нестись. Сообщите, пожалуйста, можно ли сохранить яйца до весны, чтобы потом получить утят?

М. БРЮЗГИНА.

г. Прокопьевск.

Консультацию дает главный ветеринарный врач Кемеровского треста «Птицепром» **Александр Васильевич Конев:**

— Хранить яйца столь длительный срок практически невозможно. Их можно хранить 10—12 дней, не больше.

Но есть выход. Во второй половине мая — начале июня утят можно будет купить на Прокопьевской инкубаторной станции, что в районе Ясной Поляны.

●

Можно ли покрасить мужскую белую нейлоновую сорочку? В какие цвета? Обязательно ли сдавать вещь на фабрику или есть возможность сделать это в домашних условиях?

Н. БАРАНОВА.

г. Кемерово.

Главный инженер Кемеровской фабрики химчистки и крашения одежды **Владимир Алексеевич Коробов** рассказывает:

— Белую нейлоновую сорочку можно окрасить в желтый, голубой, коричневый, бордовый, черный цвета. Мы с успехом делаем это на фабрике.

В домашних условиях трудно соблюсти технологический режим крашения этого вида тканей.

●

После окончания школы нам очень хотелось бы работать в текстильной промышленности. Подскажите, пожалуйста, где можно получить специальность. И где потом заочно надо продолжать учебу?

Т. ЗОРИНА,
М. СМИРНОВА.

г. Кемерово.

Читателям отвечает директор ГПТУ № 66 областного центра **Владимир Иванович Лавлинский:**

— Наше училище готовит кадры для Кемеровского завода химического волокна. Здесь можно получить специальности ткачей, крутильщиц и перемотчиц. В мае—июле этого года мы проведем первый выпуск специалистов для завода. И уже в мае начнет у нас работать приемная комиссия. Те, кто окончил 10 классов, будут обучаться у нас 10 месяцев, окончившие восемь классов — три года.

Продолжать учебу затем можно будет на заочных отделениях химических техникумов, Кузбасского политехнического и Иркутского технологического институтов.

ПОГОДА

Гидрометбюро сообщает: 18—19 января в Кузбассе будет облачно, с прояснениями, снег, метель. Ветер юго-западный 12—18 метров в секунду. Температура ночью 14—19, при прояснении 20—25, днем 10—15 градусов мороза.

Редактор
В. И. ДЕНИСКИН.

В ТЕАТРАХ И КИНО

Театр ДРАМЫ.
Сегодня и завтра — МАКБЕТ. Начало в 19 час. 30 мин.

Театр ОПЕРЕТТЫ.
18 января — КОНЦЕРТ. Начало в 19 час. 30 мин.

Кинотеатр «МОСКВА».
Цветной художественный фильм А ЗОРИ ЗДЕСЬ ТИХИЕ..., 1-я серия (18). 2-я серия (10, 12, 14, 16, 20, 21-50). ПЕСНИ ТИХОГО ДОНА (к сеансу в 21-50).

Зал КИНОХРОНИКИ (кинотеатр «Москва»)
Хроникальный фильм ИСТОКИ ЖИЗНИ (11-30, 15, 18-30). ЖЕНЩИНЫ И БЕРСАЛЬЕРЫ (9-30, 13, 16-30, 20, 21-50).

Кинотеатр «ЮБИЛЕЙНЫЙ»
Цветной художественный фильм А ЗОРИ ЗДЕСЬ ТИХИЕ..., 1-я серия (10, 18), 2-я серия (12, 14-20, 16-10, 20, 21-40).

Кинотеатр «КОСМОС»
Новый художественный фильм, производство киностудии «Ленфильм», КАРПУХИН (10, 12, 14, 16, 18, 20, 21-50).

Кинотеатр «ПИОНЕР»
Новый художественный фильм ПЕППИ В СТРАНЕ ТАКА-ТУКА (10, 11-50, 13-40, 15-30). Новый художественный фильм СВЯТОЙ СО ШПАГОЙ (17-20, 19-10, 21). ЦЕЙЛОН — ДАЛЕКИЙ И БЛИЗКИЙ (к сеансу в 21 час).

Кинотеатр «ОКТЯБРЬ»
ЗИМОРОДОК (10, 15). ВЕНГЕРСКИЙ НАБОБ. СУДЬБА ЗОЛТАНА КАРПАТИ (12, 17-30, 20-30).

Кинотеатр «МЕТАЛЛУРГ»
ПЕППИ В СТРАНЕ ТАКА-ТУКА (10, 14). ЧЕЛОВЕК С ДРУГОЙ СТОРОНЫ (12, 16, 17-50, 19-40, 21-50).

Кинотеатр «ПРОГРЕСС».
ДЕСНАЯ БАЛЛАДА (10, 14, 16, 21-30). МАЛЕНЬКАЯ ИСПОВЕДЬ (12, 17-50, 19-40).

Кинотеатр «ЛУЧ».
НИ ДНЯ БЕЗ ПРИКЛЮЧЕНИЙ (10, 13-30). ЛИЦОМ К ВЕТРУ (11-40, 15, 17, 19, 20-40). АНАФЕМА (к сеансу в 20-40).

Кинотеатр «КОМСОМОЛЕЦ».
ПЕРВОКЛАССНИЦА (15). БОМБЕЙ В ОБ'ЯТИЯХ НОЧИ (17, 19, 21).

ДК ХИМКОМБИНАТА.
ЛИЦОМ К ВЕТРУ (16, 18, 20).

ДК СТРОИТЕЛЕЙ.
НЮРКИНА ЖИЗНЬ (17, 19, 21).

ДК КИРОВСКОГО РАЙОНА
А ЗОРИ ЗДЕСЬ ТИХИЕ..., 2-я серия — 11-30, 13-30, 15-30, 21-30).

ДК ШАХТЕРОВ.
ЧЕЛОВЕК С ДРУГОЙ СТОРОНЫ (13, 15, 17-30, 20). МОЛДАВСКИЕ ЭСКИЗЫ (к сеансу в 20 час.).

Клуб КОКСОХИМЗАВОДА.
ЧЕЛОВЕК С ДРУГОЙ СТОРОНЫ (17, 19, 21).

ВНИМАНИЮ ЛЮБИТЕЛЕЙ МУЗЫКИ!
МАГАЗИН «МЕЛОДИЯ»
с 17 по 20 января
ПРОВОДИТ ВЫСТАВКУ-ПРОДАЖУ ГРАМПЛАСТИНОК

На выставке будут представлены в широком ассортименте записи произведений Чайковского, Баха, Бетховена, Шопена, Скрябина, Брамса, Листа, Рахманинова, Малера, Моцарта, Глинки и т. д., а также комплекты — искусство Собинова, Шаляпина, Кусевицкого, Рахманинова, Козловского, Лемешева.

В большом выборе комплекты опер и оперетт, а также новые записи эстрадной музыки. Посетив наш магазин, вы обязательно купите грампластинку с записью своего любимого исполнителя — Мулермана, О. Воронец, М. Кодряну, М. Пахоменко, М. Магомаева, Л. Лещенко и т. д.

Приглашаем в магазин и наших маленьких покупателей. Для них в большом ассортименте детские сказки, песни и стихи.

ДОБРО ПОЖАЛОВАТЬ НА ВЫСТАВКУ!

КЕМЕРОВСКИЙ ОБЛАСТНОЙ УЧЕБНЫЙ КОМБИНАТ УПК ЦСУ РСФСР
ПРОВОДИТ ПРИЕМ

на курсы операторов счетно-клавишных машин.

Начало занятий 5 февраля 1973 года. Срок обучения 5 месяцев. Стоимость обучения 114 рублей.

Принимаются лица, с образованием 8—10 классов по направлениям предприятий и организаций и в индивидуальном порядке.

Продолжается прием на очное и заочное отделения по подготовке и повышению квалификации бухгалтеров совхозов и колхозов.

Запросы и документы направлять по адресу: г. Кемерово-48, ул. 40 лет Октября, 17-а.

НАХОДКИНСКОЕ ПРОФЕССИОНАЛЬНО-ТЕХНИЧЕСКОЕ УЧИЛИЩЕ № 34 ПРИМОРСКОГО КРАЯ
УПРАВЛЕНИЯ АКТИВНОГО МОРСКОГО РЫБОЛОВСТВА
ОБ'ЯВЛЯЕТ НАБОР УЧАЩИХСЯ
на 1973—74 учебный год

по следующим специальностям:

матрос 1-го класса, моторист 1-го класса, машинист РМУ, машинист рефрижераторных установок, слесарь-наладчик технологического оборудования, машинист котельной 1-го класса, электрик судовой 1-го класса.

В училище принимаются юноши не моложе 17 лет, а также уволенные в запас воины, годные по состоянию здоровья к работе на судах рыбопромыслового флота. Образование поступающих 8—10 классов.

Срок обучения 1—2 года. Все зачисленные в училище находятся на полном государственном обеспечении. Выдается морская форма.

После окончания училища выпускники направляются для работы на рыболовные суда заграничного плавания.

Для поступления в училище необходимо пред'явить: заявление на имя директора, свидетельство об окончании 8—10 классов, свидетельство о рождении (паспорт пред'является лично), справку с места жительства, медицинскую справку, характеристику с места работы (учебы), 6 фотокарточек (разм. 3×4 см). Иногородние обеспечиваются общежитием.

Начало занятий по мере укомплектования групп.

Адрес училища: 692900, г. Находка, 24 Приморского края, ул. Юбилейная, 2, ГПТУ № 34. Тел. 2-37-11, 2-20-44, 2-25-47.

КЕМЕРОВСКОЕ БЮРО ПУТЕШЕСТВИЙ И ЭКСКУРСИЙ
ОБ'ЯВЛЯЕТ
НАБОР НА КУРСЫ

подготовки экскурсоводов.

Начало занятий с 22 января.

На курсы принимаются лица, имеющие среднее специальное или высшее образование.

При зачислении на курсы необходимы характеристика с места работы и рекомендация от профсоюзных органов.

СЛУЖБА трудоустройства

БЮРО ПО ТРУДОУСТРОЙСТВУ И ИНФОРМАЦИИ НАСЕЛЕНИЯ И НОВОКЕМЕРОВСКАЯ ТЭЦ
ПРИГЛАШАЮТ НА РАБОТУ:

машинистов-обходчиков оборудования, машинистов и пом. машиниста, машинистов котлов и турбин, машинистов кранов, электромонтеров, электрослесарей по ремонту оборудования, слесарей-сантехников, мотористов, грузчиков по разгрузке угля в бункера, такелажников, плотников, маляров-штукатуров, каменщиков, рабочих по уборке производственных помещений.

Для неимеющих специальности организовано обучение.

Обращаться в бюро по трудоустройству и информации населения: г. Кемерово, ул. Трудовая, 4. Тел. 6-42-80.

Коллектив комбината «Прокопьевскуголь» глубоко скорбит по поводу безвременной кончины директора института «Сибгипрогормаш»
КОРЗЮКОВА
Евгения Кузьмича
и выражает искреннее соболезнование семье и родным покойного.

Коллектив Кировской автобазы с прискорбием извещает о безвременной кончине шофера
КОЛИСНИЧЕНКО
Евгения Николаевича
и выражает глубокое соболезнование родным и близким покойного.

ПИШИТЕ ЗВОНИТЕ

Адрес редакции и издательства: 650630, ГСП, г. Кемерово-99, ул. Ноградская, 3. Телефоны: редактора 6-61-54, приемной 6-69-74, заместителей редактора 6-70-82 и 6-65-74, ответственного секретаря 6-68-81, зам. ответственного секретаря 6-65-63, отделов редакции: партийной жизни 6-61-83 и 6-02-08, пропаганды 6-66-73, промышленного 6-69-44, 6-63-02 и 95-51-02, сельского хозяйства 6-67-82 и 6-90-71, Советов депутатов 6-64-84, строительного 6-67-46 и 6-02-00, культуры 6-62-01, писем и рабселькоров 6-90-52 и 6-60-72, информации 6-62-37 и 6-82-61, об'явлений 6-68-72, фотокорреспондентов 6-90-63, приема информации 6-88-85, общественной приемной 6-66-52, бухгалтерии 6-90-54, директора издательства и типографии 6-69-23.

ОП04744. Типография издательства газеты «Кузбасс». Заказ № 14. 1