Пролетарии всех стран, соединяйтесь!

КУЗБАСС

ОРГАН КЕМЕРОВСКОГО ОБКОМА КПСС и ОБЛАСТНОГО СОВЕТА ДЕПУТАТОВ ТРУДЯЩИХСЯ

Газета основана в январе 1922 года. — № 8 (13510). — Вторник, 11 января 1972 года. — Цена 2 коп.

ДЕЛЕГАЦИЯ КПСС ВЫЛЕТЕЛА НА РОДИНУ

САНТЬЯГО, 10 января. (ТАСС). Сегодня из Сантьяго на Родину вылетела делегация КПСС в составе члена Политбюро ЦК КПСС, секретаря ЦК КПСС А. П. Кириленко (глава делегации), члена ЦК КПСС, первого секретаря ЦК Компартии Молдавии И. И. Бодюла, члена Центральной ревизионной комиссии КПСС, первого заместителя заведующего Международным отделом ЦК КПСС Е. И. Кускова и первого секретаря Гагаринского райкома КПСС г. Москвы Т. В. Голубцовой.

По приглашению руководства Компартии Чили делегация КПСС принимала участие в праздновании 50-летия КПЧ.

В аэропорту «Пудауэль» советских гостей тепло проводили Генеральный секретарь Компартии Чили Луис Корвалан, заместитель Генерального секретаря Компартии Чили Виктор Диас и другие члены Политкомиссии ЦК Компартии Чили.

Среди провожавших был посол СССР в Чили А. В. Басов.

☆ ☆ ☆

ГАВАНА, 10 января. (ТАСС). Сюда из Сантьяго прибыла делегация КПСС во главе с членом Политбюро ЦК КПСС, секретарем ЦК КПСС А. П. Кириленко. Делегация принимала участие в праздновании 50-летия Коммунистической партии Чили.

Советских гостей встречали Первый секретарь ЦК Компартии Кубы, Премьер-Министр Революционного правительства Фидель Кастро, секретарь ЦК Компартии, министр Революционных вооруженных сил Кубы Рауль Кастро, член Секретариата ЦК компартии, министр Революционного правительства Карлос Рафаэль Родригес, член Секретариата ЦК Блас Рока, другие официальные лица.

Во время пребывания на Кубе между А. П. Кириленко и товарищами Ф. Кастро, Р. Кастро, К. Родригесом и Блас Рока состоялась дружеская беседа.

В тот же день делегация КПСС вылетела в Москву.

ПЯТИЛЕТКА. ГОД ВТОРОЙ

РУКОВОДИТЬ — ЗНАЧИТ ВОСПИТЫВАТЬ

ОДНОМУ из авторитетных советских специалистов в области научной организации труда принадлежат слова: «Человечество научилось обрабатывать вещи. Наступила пора тщательной обработки человека». Основы педагогики и психологии становятся такими же необходимыми в багаже знаний руководителя-производственника, как и основы его специальности.

В нашей области вошли в систему выступления руководителей перед трудящимися. В Новокузнецке давно пользуются популярностью Ленинские пятницы: раз в месяц в этот день недели руководители города и предприятий раз'ясняют рабочим вопросы внутренней и международной жизни, а также конкретные проблемы области, города, предприятия. В Прокопьевске подобные встречи проходят в общественно-политических клубах, которые созданы в учреждениях культуры, в учебных заведениях. Инженеры и техники, как правило, привлекаются к пропагандистской работе. В частности, из семисот прокопьевских пропагандистов половина — ИТР.

Есть убедительные примеры умелого сочетания хозяйственной и воспитательной работы в коллективах. На угольном разрезе «Красногорский» в Междуреченске директор, главный инженер, их заместители, секретарь партийной организации, председатель профсоюзного комитета, руководители отделов — хорошо осведомленные политинформаторы. Их беседы «Честь рабочего», «Прогул и баланс семьи» и многие другие с убедительными примерами из жизни весьма действенны.

Начальник участка осинниковской шахты «Капитальная» коммунист И. А. Перминов не мыслит производственной работы без контакта с партийной, профсоюзной, комсомольской организациями. В коллективе создана обстановка взаимного уважения, внимания друг к другу. В результате даже в трудных горногеологических условиях участок работает хорошо.

Только в промышленности, на стройках, в транспортных организациях и в сельском хозяйстве нашей области насчитывается более семидесяти тысяч инженерно-технических работников. Все эти люди по долгу службы не просто специалисты, но и воспитатели. А так ли это всегда? Все ли они вовлечены в активную, общественную жизнь? Не замыкаются ли иные из них в узкие рамки сугубо технологических интересов?

Жизнь показывает: здесь далеко не все благополучно. Вот документ из Гурьевска: «За систематический срыв политических занятий в кружках «Основы социалистической экономики» пропагандистам А. И. Кандышеву и В. А. Козлову об'явить выговор с занесением в учетную карточку». «За недобросовестное отношение в подготовке занятий в комсомольском кружке «Основы социалистической экономики» пропагандисту Г. З. Казарину об'явить выговор с занесением в учетную карточку».

Все это специалисты, руководители в своих коллективах, один — в строительном управлении, другой — в связи, третий — на транспорте. Как же они будут требовать с подчиненных воспитательной работы в коллективе?

Недавно принято постановление Центрального Комитета КПСС «Об участии руководящих и инженерно-технических работников Череповецкого металлургического завода в идейно-политическом воспитании членов коллектива». В нем отмечаются такие характерные не только для этого предприятия недостатки, как попытки отдельных руководителей решать производственные вопросы чисто административными средствами, пассивное отношение части инженерных кадров к массово-политическим и культурным мероприятиям, слабое участие в пропаганде марксизма-ленинизма и политики нашей партии, в экономическом образовании рабочих и служащих, в деятельности школ коммунистического труда, равнодушие к проблемам свободного времени подчиненных, к жизни молодежных общежитий и т. д.

Одно время на кемеровской шахте «Ягуновская» применялись такие «воспитательные меры»: прогулял — отработай в воскресенье. Был случай, когда восемьдесят человек сразу «отрабатывали» свои прогулы. Это не принесло существенной пользы. Вполне понятно, что без систематической воспитательной работы, в которую был бы втянут весь коллектив, силой приказов и других чисто административных мер цели не достигнуть.

Эффективность идейно-политического воспитания в коллективе зависит от продуманной и не менее обоснованной, чем сугубо технологические вопросы, организации дела. Здесь тоже важен результат, важно качество. Немалое значение имеет дифференцированный подход, умение индивидуально работать с людьми. Особого внимания заслуживает воспитание молодежи, ее трудовой активности и политической сознательности. В основе всей этой работы в настоящее время должны быть материалы XXIV с'езда КПСС.

Нигде так явно, как именно в этой сфере деятельности, не проявляется идейно-политический, общеобразовательный и нравственный уровень самого человека, воспитывающего других. Партийным организациям предприятий, партийным комитетам городов и районов области надлежит постоянно заботиться об информированности, учебе, личном духовном росте руководящих и инженерно-технических работников, об их знаниях в области педагогики, психологии и социологии.

Чрезвычайно важно, чтобы руководители и специалисты являли пример добросовестного отношения к труду, критически оценивали успехи, дорожили обстановкой в коллективе.

Работа с людьми, умение найти с ними общий язык, квалифицированное идейно-политическое руководство коллективом — одна из важнейших задач партийных организаций и залог наших производственных успехов.

КУРС — ТЕХНИЧЕСКИЙ ПРОГРЕСС

Социалистические обязательства трудящихся комбината «Кемеровоуголь» на 1972 год

Пройден первый год девятой пятилетки. Как завершили его открытчики бассейна? Каким опытом обогатились? Что предстоит делать в наступившем году? Подвести итоги работы, взвесить дальнейшие возможности и резервы, посоветоваться о том, какие трудовые рубежи наметить на год, и собрался в Белове актив комбината «Кемеровоуголь».

Немало примеров замечательных побед, высоких достижений назвали докладчик — начальник комбината Л. М. Резников и выступавшие на собрании руководители предприятий, передовики производства. Развивая социалистическое соревнование за достойную встречу XXIV с'езда партии, а затем за досрочное выполнение государственных заданий, коллективы разрезов выдали сверх плана 1 миллион 100 тысяч тонн угля — на 300 тысяч тонн больше, чем предусматривалось обязательствами. Вдвое перекрыто обязательство по вскрыше. Значительно больше, чем намечалось, получено прибыли. Производительность труда по сравнению с предыдущим годом выросла на 6,1 процента. Открытым способом в бассейне было добыто 30 миллионов 400 тысяч тонн топлива. Годовой прирост составил 2 миллиона 300 тысяч тонн.

Все эти успехи — результат ударного труда и творческих усилий коллективов, а также продолжавшегося технического оснащения предприятий. Умело используя горное оборудование, передовые бригады добились небывалых в бассейне показателей месячной и годовой производительности техники. Так, экипаж А. И. Афанасьева десятикубовым шагающим экскаватором в октябре переработал на разрезе «Новосергеевский» 360 тысяч кубометров горной массы. На этом же предприятии локомотивная бригада Ф. С. Теребилова перевезла за год на отвал 1 миллион 220 тысяч кубометров грунта. На разрезе «Прокопьевский» бригада В. К. Васильева десятикубовым шагающим экскаватором переместила за год более трех миллионов кубометров горной массы. Отличных результатов достигли также бригады Л. И. Лузянина на «Краснобродском», И. Е. Баталова на разрезе имени Вахрушева, экипаж машинистов электровоза А. Е. Меркулова на «Кедровском», автомобилисты бригады Н. З. Апсалихова из Томусинской автобазы и другие.

Однако участники собрания отметили, что резервы не исчерпаны. В минувшем году не справились с планом более 150 экскаваторных, буровых и локомотивных бригад.

О значительных возможностях повышения нагрузки на горную технику свидетельствуют и такие факты. 27 процентов передовых экскаваторных бригад перерабатывают почти 40 процентов всего об'ема горной массы. В то же время тридцать процентов экипажей, у которых производительность ниже средней по комбинату, выполняют лишь пятую часть об'ема работ. Тут есть о чем поразмыслить, есть куда приложить руки, знания и организаторские способности командирам производства.

На собрании с тревогой говорили о том, что на разрезах «Кедровский», имени 50-летия Октября снизили среднесуточную добычу угля. Разрез «Краснобродский» не выполнил плана выпуска сортовых углей и вскрышных работ. Коллективы разрезов «Черниговский» и «Грамотеинский» не справились с заданием по росту производительности труда. По сравнению с предыдущим годом этот показатель снизился на разрезах «Колмогоровский», «Междуреченский», «Моховский», имени Вахрушева. На «Киселевском» и «Сибергинском» допущен перерасход по себестоимости топлива.

В ноябре прошлого года работа комбината «Кемеровоуголь» рассматривалась на бюро областного комитета партии. В качестве серьезных недостатков тогда указывалось на снижение фондоотдачи, рост себестоимости добываемого топлива, недостаточные темпы повышения производительности труда, неритмичность в работе коллективов. Как видим, многие из этих недостатков не ликвидированы и сегодня. Поэтому наряду с дальнейшим ускорением технического перевооружения предприятий одной из главных задач на второй год пятилетки остается всемерное повышение эффективности производства, лучшее использование горного оборудования, подтягивание отстающих бригад до уровня передовых.

Выступавшие на собрании говорили о том, что надо быстрее устранять все, что мешает нормальной высокопроизводительной работе. На собрании были подняты многие другие вопросы, в частности, об усилении борьбы с прогульщиками, укреплении трудовой и технологической дисциплины.

Во втором году пятилетки открытчики бассейна должны добыть 30 миллионов 950 тысяч тонн угля. Это по плану. Горняки комбината решили с первых дней нового года развернуть социалистическое соревнование за достойную встречу 50-летия со дня образования СССР. Собрание актива рассмотрело и единодушно приняло повышенные обязательства на 1972 год. Вот некоторые из основных рубежей, намеченных открытчиками бассейна:

— добыть сверх плана 650 тысяч тонн угля;

— переработать на вскрыше дополнительно к плану 2 миллиона кубометров горной массы;

— повысить производительность основного горнотранспортного оборудования к уровню 1971 года: экскаваторов — на 5,5, локомотивосоставов — на 4, технологических автомобилей — на 9,4 процента;

— повысить производительность труда рабочих по добыче угля на 8,4 процента;

— снизить себестоимость продукции к плану на 150 тысяч рублей;

— за счет улучшения качества угля и экономного расходования средств получить 400 тысяч рублей сверхплановой прибыли;

— внедрить: новых экскаваторов — 21, технологических автосамосвалов — 215, буровых станков — 32;

— повысить уровень механизации вспомогательных работ на 2,1 процента;

— внести в лицевые счета экономии 600 тысяч рублей;

— ввести в эксплуатацию 50 тысяч квадратных метров жилья, детский сад на 280 мест в Междуреченске, больницу с поликлиникой в поселке разреза «Кедровский».

Чтобы успешно выйти на эти рубежи, рабочие, инженерно-технические работники и служащие разрезов, автомобильного и железнодорожного транспорта, энергетического хозяйства, ремонтных предприятий и строительных организаций комбината сосредоточат свои усилия, как говорится в решении собрания, на непрерывном улучшении организации производства и труда, максимальном использовании возможностей горнотранспортной техники, экономии материальных и трудовых ресурсов во всех звеньях производства.

г. Белово.

С ТЕЛЕГРАФНОЙ ЛЕНТЫ

БОНН. В Бонне состоялось заседание федерального правления Свободной демократической партии, на котором с отчетом о политическом положении выступил председатель СВДП министр иностранных дел ФРГ Вальтер Шеель. Правление приняло резолюцию, в которой подчеркивает, что договоры ФРГ с Советским Союзом и ПНР, а также четырехстороннее соглашение по Западному Берлину «должны вступить в силу еще в этом году».

«Ратификация договоров с Советским Союзом и Польшей, — говорится в резолюции, — явится важнейшим вкладом в разрядку напряженности в Европе и обеспечит дальнейшее продвижение вперед».

ЛОНДОН. «Бритиш стил корпорейшн», являющаяся крупнейшим производителем стали в Англии, об'явила о закрытии еще одного предприятия — металлургического завода в Ньюпорте, на котором занято 1.120 рабочих. В начале этой недели корпорация приняла решение о закрытии своих предприятий в Сканторпе и в Брайерли. Большинству увольняемых грозит участь безработных, которых в стране уже почти миллион.

НЬЮ-ЙОРК. Управление по аэронавтике и исследованию космического пространства «по техническим причинам» перенесло дату старта космического корабля «Аполлон-16» к Луне с 17 марта на 16 апреля 1972 года.

Руководитель программы «Аполлон» Р. Петроне заявил, что запуск откладывается ввиду необходимости устранения обнаруженных конструктивных недостатков в системе отделения командного модуля от посадочной ступени космического корабля, которые могут отразиться на других системах, а также ряда других неполадок.

ВАШИНГТОН. Вместо того, чтобы сказать правду правительство Соединенных Штатов предпочло дезинформировать общественность в вопросах, касающихся индийско-пакистанского конфликта, указывает в газете «Вашингтон пост» журналист Дж. Андерсон, опубликовавший «секретные документы Белого дома».

Хотя специальный помощник президента по национальной безопасности Киссинджер и утверждал, что правительство США занимает «беспристрастную» позицию, отмечает Андерсон, «секретные записки доказывают, что Вашингтон придерживался воинственной антииндийской линии».

Журналист отвергает обвинения в том, что утечка этой информации наносит ущерб национальным интересам страны. Как известно, под этим предлогом власти проводят сейчас широкое расследование с целью найти и наказать виновных в передаче документов Дж. Андерсону. Документы Белого дома не содержат ни капли информации, подчеркивает Андерсон, которая угрожает национальной безопасности США. Однако эти материалы, продолжает он, «вскрывают политику маневрирования и обмана со стороны наших высокопоставленных деятелей».

НЬЮ-ЙОРК. Здоровье Анджелы Дэвис после почти полуторагодичного пребывания в американских тюрьмах настолько ухудшилось, что тюремные власти г. Сан-Хосе (штат Калифорния) были вынуждены перевести ее в больницу. Официально перевод А. Дэвис об'ясняется «необходимостью медицинского обследования». Однако, как заявил на пресс-конференции в Сан-Хосе один из адвокатов американской коммунистки Г. Мур, защита добилась госпитализации Анджелы Дэвис, потому что состояние ее здоровья вызывает сейчас серьезную тревогу.

Суд над мужественной американской коммунисткой, арестованной по сфабрикованному полицией обвинению, назначен в Сан-Хосе на 31 января.

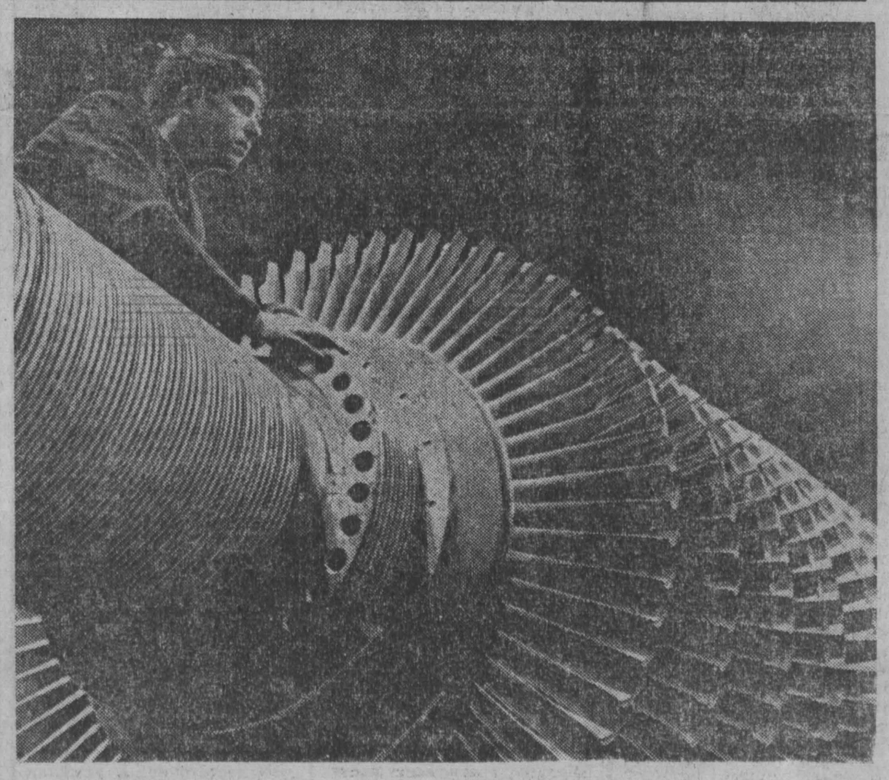

ЯКУТСК. Там, где до недавнего времени был пустырь, высятся корпуса Якутской ГРЭС. Здесь действуют три энергоблока, заканчивается монтаж четвертой машины. С вводом ее в эксплуатацию мощность ГРЭС достигнет нескольких десятков тысяч киловатт. Это — единственная в стране станция, работающая на двух видах топлива — жидком и газе. Опыт строительства и эксплуатации Якутской ГРЭС будет использован при проектировании подобных об'ектов в условиях вечной мерзлоты.

Станция работает и одновременно строится. У ротора четвертой турбины — инженер лаборатории турбин ленинградского Металлического завода имени XXII с'езда КПСС Владимир Шеляпин.

Фотохроника ТАСС.

ХРОНИКА

Совет Министров СССР принял постановление о преобразовании ТАСС в информационный орган союзно-республиканского значения — Телеграфное Агентство Советского Союза при Совете Министров СССР (ТАСС), установив, что по своему положению ТАСС пользуется правами государственных комитетов Совета Министров СССР, а союзно-республиканские информационные агентства — государственных комитетов Советов Министров союзных республик.

ЗАОЧНАЯ ПРЕСС-КОНФЕРЕНЦИЯ ЧИТАТЕЛЕЙ «НАШИ ТОВАРЫ»

ЭТО ЗАВИСИТ ОТ НАС

Нам, работникам торговли, лучше, чем кому-либо, понятны радости и огорчения покупателей. С момента открытия магазинов и до конца рабочего дня мы видим в их лице самых беспристрастных судей.

На полках и витринах магазинов — не будем преуменьшать того, что есть, — зачастую можно встретить товары, которые лежат месяцами и даже годами, не находя спроса у покупателей. И не только потому, что иные из них устарели по фасонам, вышли из моды. Затоваривание некоторыми видами изделий происходит еще и потому, что наши поставщики не прислушиваются к требованиям торгующих организаций, не всегда выдерживают ассортимент.

Возьмем, к примеру, Киселевскую обувную фабрику. В любой из поступающих партий обуви не выдерживается ассортимент по ростам. Смотришь, в упаковочных листах расписаны, как подобает, все необходимые размеры обуви, а на самом деле все не так. Обувь для детей школьного возраста (туфли, ботинки) должна упаковываться в тару с тридцать пятого по тридцать седьмой размер. Последнего размера в упаковке почти не бывает. Точнее, в десятке ящиков — одна—две пары.

Различная женская обувь должна упаковываться с тридцать третьего по сорок первый размер. Мы же получаем от киселевцев только тридцать пятый и тридцать шестой размеры. Остальных почти не бывает. То же самое получается с мужской обувью. В результате обувью малого размера мы затоварились, а большого днем с огнем не сыщешь.

Фабрика № 7 города Киселевска нам поставляет зимние мужские пальто. Изделия этого предприятия пользуются большим спросом, в магазинах никогда не залеживаются. Но и здесь мы сталкиваемся с неприятным явлением. Поставка пальто по ростам и размерам зачастую идет с нарушением. Например, одну партию отгружают только с пятьдесят второго по пятьдесят шестой размер, причем первого и второго роста. А в следующей партии новый сюрприз: обнаруживаем пальто этих же размеров, только рост уже пятый.

Ленинск-Кузнецкая фабрика № 10 поставляет нашему орсу женские зимние и демисезонные пальто. Конструкция модели пальто с втачным рукавом. Все давно убеждены, что такая конструкция очень неудобна для носки. Хотелось бы порекомендовать модельерам этой фабрики разрабатывать побольше моделей женских пальто с цельнокроеным и комбинированным рукавом. Предприятие и торгующие организации от этого только выиграют. Ведь может же фабрика № 10 шить мужские костюмы, которые пользуются спросом во всех городах Кузбасса.

Приятно не только нам, но и рабочим Новокузнецкой мебельной фабрики, что их продукция пользуется повышенным спросом у населения. Однако к фабрике у нас есть претензия: она в солидном долгу перед нашим орсом. Сроки поставки мебели, обусловленные договорами, систематически нарушаются. А это резко влияет на равномерность выполнения плана товарооборота и обеспечение потребности населения в мебели. За одиннадцать месяцев минувшего года фабрика не догрузила нашему городу мебели на девяносто пять тысяч рублей. За это она вынуждена платить большой штраф.

Еще недавно на прилавках магазинов «красовались» тяжелые и неуклюжие куклы, изготовляемые Кузедеевской фабрикой игрушек из папье-маше. Покупатели от них отворачивались. В настоящее время мы получаем куклы, изготовленные этим же предприятием, но совсем иного качества и из другого материала. Полиэтилен придал изделиям изящность, прочность. Та же кукла стала желанной гостьей у детей.

Огромное значение имеет в торговле фабричная расфасовка товаров. Возьмите, к примеру, пластилин, поставляемый кемеровским заводом «Химпродукт». Пластилин в коробках по двадцать семь копеек теряет спрос. Тот же пластилин, поставляемый другими заводами в более мелкой расфасовке — по шестнадцать и двадцать копеек, — покупатели берут охотнее. Руководителям завода «Химпродукт» не раз предлагали изменить расфасовку пластилина на более мелкую, но к голосу потребителей они не прислушались. При составлении спецификаций на 1972 год нам снова предложен пластилин в прежней расфасовке.

Какой же можно сделать вывод из приведенных нами примеров? На наш взгляд, поставщики и работники прилавка должны проявлять больше заботы об удовлетворении потребностей населения в товарах.

В. ЗАГОРУЛЬКО, Н. КАБАНОВА, Т. СИВАКОВА — товароведы; В. ЛЫЖИНИ, заведующая магазином № 15.
г. Ленинск-Кузнецкий.

СЕЛО: труд, быт, культура

НЕЗАИНТЕРЕСОВАННАЯ СТОРОНА

Из совхозов Мариинского района часто уезжают люди нужных на селе профессий: механизаторы, животноводы, специалисты сельского хозяйства. Только за один год выбыло более четырехсот пятидесяти рабочих. В совхозе «Берикульский», например, десять лет назад насчитывалось более тысячи работоспособных, а сейчас — около семисот.

В районе от партийных и хозяйственных руководителей, от специалистов сельского хозяйства можно услышать самые различные, порой очень убедительные об'яснения этого явления. Однако никто не осмелится сказать: мы и сами виновны, а главное — мало делается, чтобы положение менялось к лучшему. У самого горкома партии, большинства партийных организаций хозяйств нет продуманного плана решения проблемы.

Большинство выпускников сельских школ, получив аттестат, предпочитают уехать из совхоза, не возвращаются в свое село и большинство солдат после увольнения из армии. Даже те, кого совхоз направляет в училища механизации сельского хозяйства, которым выплачивают повышенные стипендии, как правило, недолго отрабатывают этот «аванс», начинают искать работу на стороне.

ЗАЖЕЧЬ РЕБЯЧЬИ СЕРДЦА

Весной прошлого года я был свидетелем спора об ученических производственных бригадах. Их сейчас принято считать важным средством приобщения учащейся молодежи к сельскому труду.

Спор вспыхнул в Благовещенской средней школе. Что характерно, мнение большинства шло вразрез с общепринятым. Сводилось оно к одной мысли: не надо такой бригады, от нее больше вреда, чем пользы. Странное мнение. Но учителя нашли немало доводов в его защиту.

Начиналась бригада, как и все другие. Совхоз «Благовещенский» выделил поле, дирекция школы назначила ответственного за бригаду: работайте, ученики, проводите опыты, выращивайте хлеб, приучайтесь любить землю.

Наступила весна. Соберутся школьники рассеять по полю минеральные удобрения, и выясняется, что их не на чем везти, нечем вносить. Появились на поле сорняки, надо их уничтожить. Опять нечем. Созрел урожай, убирать пора — опять загвоздка: комбайна нет. Десятки раз ходили учителя со своими бедами в дирекцию совхоза, в партком и к ведущим специалистам. У тех всегда под рукой один козырь: жаркое время — лето, тут не до вас.

Вряд ли такие передряги воспламенят в сердцах ребят любовь к сельскому труду.

Возможно, бригада Благовещенской школы — исключение: в районе ее считают одной из худших. Вот, мол, в Берикульской школе ученики вырастили урожай турнепса почти в триста центнеров с гектара. Но тут же оговариваются: закрепленный за бригадой агроном совхоза «Берикульский» на школьном участке почти не бывал. Совхоз выделял технику для работы на пришкольных делянках, но водили эту технику не школьники, а совхозные механизаторы.

Ученические бригады возглавляет учитель. Это неплохо. Но технологическим, научным, что ли, руководителем должен быть только специалист. Не надо, чтобы он дневал и ночевал на пришкольном поле, пусть появляется здесь ежедневно хоть на десять минут. Пусть поможет ученикам правильно, по-научному разместить культуры на поле, вместе с ними заложит какие-то опыты и проследит за их ведением, расскажет, какие и где лучше применить удобрения. Словом, пусть зажжет ребят своей любовью к полю, победует их бедами, порадуется их радостями — это обязательно заденет какие-то струны в ребячьих сердцах.

Именно в этом видят свою функцию специалисты колхоза «Восход» Тяжинского района. Главный агроном, главный инженер, председатель правления с большой заинтересованностью и вниманием относятся к ученической бригаде, помогают ей и в проведении опытов, и непосредственно в организации работы. Не случайно эта бригада считается одной из лучших в области. И сколько ребят тут пристрастилось к земледелию, механизации!

«ХОЧУ СТАТЬ МЕХАНИЗАТОРОМ»

Редкие выпускники школ Мариинского района высказывают такое желание. А оно было бы очень кстати. На период уборки урожая совхозам нынче требовалось 1.634 механизатора, а насчитывалось своих меньше тысячи. Пришлось просить помощи.

Нехватка людей, умеющих управлять техникой, — беда общая почти для всех хозяйств района. Это тем труднее об'яснить, если учесть, что в Мариинске есть училище механизации сельского хозяйства. Куда деваются его выпускники?

В отделе кадров управления сельского хозяйства горисполкома мне назвали такие цифры: совхозы района должны были осенью 1971 года направить в училище 135 человек, направили 124, вступительные экзамены сдали 114, к середине октября осталось сто человек. Остальные даже не приступили к занятиям.

Как был организован набор? Все лето преподаватели школы механизации ездили по селам, агитировали руководителей хозяйств, чтобы те направляли кого-нибудь на учебу. К осени в управлении составили разнарядку, просьба превратилась в приказ. Только после этого в дело вступили общественные организации хозяйств. Заметили, что парень без дела, не учится и не работает, — в училище его. Не хватило таких — дефицит восполняют за счет ребят, которыми устали заниматься и в милиции, и в комиссии по делам несовершеннолетних при горисполкоме.

Больше трети всех поступивших в училище — горожане. И уже сегодня как в совхозах, так и в управлении сельского хозяйства не верят, что эти ребята пожелают поехать в село.

Вот если бы направление в училище расценивалось как доверие, оказанное молодому человеку коллективом совхоза, если бы туда посылали не каждого, а того, кто заслужил это, если бы, положим, комсомольский комитет вручал посланцам хозяйств комсомольские путевки на учебу и потом спрашивал с будущего механизатора, как он оправдывает доверие, статистика набора, наверняка была бы иной, и на тех, кого послали учиться, можно было надеяться. В этом легко убедиться хотя бы на примере совхоза «Ступищинский» Тяжинского района, где и дирекция, и партийный комитет внимательно относятся к отбору каждой кандидатуры в училище.

Работники училища рассказывают: когда-то заглянул сюда агроном совхоза «Авангард», выступил перед ребятами, рассказал о сегодняшних делах и заботах совхоза. И сегодня ученики вспоминают этот визит как событие.

Чаще всего совхозный руководитель и специалист вспоминают об училище лишь тогда, когда хозяйству необходимы рабочие руки.

Часто случается, что прибывших на практику учащихся встречают в совхозе чуть ли не как нахлебников. Весной этого года пятнадцать практикантов приехали в совхоз «Приметкинский». Здесь они должны были работать четыре месяца. А уехали вскоре после приезда: руководители совхоза не позаботились ни о нормальном питании подростков, ни о ночлеге, ни о предоставлении им работ, предусмотренных программой практики.

Странную позицию в отношении училища занимают и районные организации. Они, как и руководители большинства совхозов, выходят на сцену лишь когда вступает в силу всемогущая разнарядка по набору в училище. А ведь здесь — кузница кадров для села.

К слову, внешне многие домики, в которых размещаются сегодня лаборатории и классы училища, в самом прямом смысле похожи на допотопные деревенские кузницы. Три года назад рядом с ним начали возводить стены лабораторного и учебного корпусов, но дальше стен дело так и не пошло. Есть средства на строительство, есть острейшая необходимость в нем, нет только подрядчика, который мог бы завершить эти корпуса.

С другой стороны, выпускник училища, молодой специалист сельского хозяйства, пожелавший работать в совхозе, часто сразу по приезде убеждается, что не думают здесь о том, чтобы ему было интересно жить и работать.

НУЖНО ЛИ ИЗОБРЕТАТЬ ПОРОХ?

— Ну, что может привлечь к нам молодежь? — говорит директор совхоза «Берикульский» Б. А. Логвинов.— Вот нынче мы послали в училище механизации 25 человек, а будет ли прок — бог весть. Только закончат училище — служба в армии, а оттуда в село их и калачом не заманишь.

Директор перечисляет тех, кто после службы в армии все же вернулся в родной совхоз — пальцев на одной руке достаточно. А уезжали десятки парней...

Спрашиваю: — Вы лично, или кто-то из парткома, рабочкома, комитета комсомола написали хоть одному из солдат письмо? Поинтересовались, как тебе служится, с кем тебе дружится? Рассказали, чем живет хозяйство, нужны ли ему солдатские рабочие руки?

Борис Андреевич лишь с недоумением пожимает плечами.

В хозяйствах часто жалуются: клубов мало, где отдыхать молодежи. Конечно, дело непростое. И средства на это нужны немалые, и подрядчики в Мариинском районе от безделья не соскучились. Однако в большинстве крупных сел района клубы есть. А молодежь и там не держится. Только ли в клубе дело?

В том же совхозе «Берикульский» мне пришлось быть на отчетном профсоюзном собрании. В докладе рабочкома говорилось и о том, как печется профсоюз о быте и об удовлетворении культурных запросов рабочих совхоза. А потом председатель ревизионной комиссии рассказал, как совхозная профсоюзная организация расходовала средства. И вот что выяснилось: на культурно-воспитательные мероприятия планировалось израсходовать 1.528 рублей, израсходовано 559, на приобретение культинвентаря план 300 руб. — фактически ни копейки, на учебно-спортивную работу и массовые физкультурные мероприятия — 400 рублей — ни копейки, на приобретение спортинвентаря и оборудования — 150 рублей — ни копейки.

Пересматриваю отчеты рабочкомов совхозов «Благовещенский», «Сусловский», «Белогородский» — то же самое. Средства, если их сложить с теми, что выделяют совхозы, довольно значительные, а использована по назначению мизерная доля.

Что толку в клубе, если в нем, кроме стен, нет ничего. А с другой стороны, если даже будет молодежь петь, плясать, играть в бильярд, это далеко не всех захватит. Как быть, если, например, ребята в селе больше любят бокс, чем «козла»?

Изобретать порох здесь ни к чему. Заглянем в совхоз «Антибесский» того же Мариинского района. Нашлись в селе два энтузиаста хоккея с шайбой, два совхозных механика: Виктор Кузин и Николай Скуратович. Заразили своим увлечением нескольких ребят. В 1970 году эти ребята сделали в селе небольшую площадку с низкими бортиками. Неважная вышла. Но и сами играли, и из Мариинска команды приглашали. Полсела сходилось смотреть на сражения хоккеистов. Людно было на льду и в «неспортивные дни» — любителей просто покататься на коньках было хоть отбавляй. Добавим, что и теперь на Мальковском отделении молодежь увлеклась хоккеем и катанием на коньках, там тоже соорудили каток с площадкой. Нынче на центральной усадьбе новая площадка. Намечается электрифицировать ее, подвести радио.

Спросят, при чем здесь совхоз? Совхоз выделял и бульдозер для расчистки площадки под каток, и лесоматериалы для сооружения бортов. Любопытно, что и директор совхоза тов. Чернов, и секретарь парткома тов. Барбашов, и многие другие руководители и специалисты хозяйства стали ревностными болельщиками своей команды.

Было бы смешно ратовать за то, чтобы в каждом селе делали именно то, что делают в совхозе «Антибесский». Не надо думать, что стоило появиться здесь хоккею, как молодежь полюбила село и перестала из него уезжать.

Другое важно. В этом хозяйстве проявляют заботу о молодежи.

Партком, дирекция совхоза, все общественные организации начали проявлять себя как сторона, заинтересованная в том, чтобы люди полюбили свое дело, свой совхоз. И, может быть, за этим последует новый сдвиг в решении сложной кадровой проблемы.

В. ГОРБАТОВ,
спец. корр. «Кузбасса».

Мариинский район.

● КАЖДЫЙ — ЭКОНОМИСТ НА СВОЕМ РАБОЧЕМ МЕСТЕ

ЛИЦЕВЫЕ СЧЕТА БЕЛОВЦЕВ

Комсомольско-молодежная колонна машиниста электровоза депо Белово А. Е. Воробьева «запустила» космический корабль весом в одну тонну на Луну, а соревнующаяся с ней бригада машиниста Е. М. Диденко сшила 1.500.000 пар обуви. Да! Не удивляйтесь: электроэнергии, которую они сэкономили почти за год, достаточно, чтобы сделать то и другое.

Машинисты колонн имеют свои личные обязательства и лицевые счета. Это не случайно. Беловские электровозники в числе первых в городе включились во Всекузбасский смотр за экономию и бережливость и поддержали почин Беловской пассажирской автобазы: лицевой счет — каждому. Этот почин стал девизом железнодорожников. Например, машинист Ю. В. Кудашкин брал обязательство сэкономить 25.000 киловатт-часов. Фактически он только за одиннадцать месяцев прошлого года записал на свой лицевой счет 114 тысяч киловатт-часов электроэнергии.

Листаю лицевые счета машинистов И. Аренкина, И. Белянского, А. Волошина... Все они успешно справляются со своими обязательствами. Это благодаря их труду комсомольско-молодежная колонна А. Е. Воробьева сэкономила 950.000 киловатт-часов электроэнергии, провела 423 тяжеловесных поезда, перевезла сверх плана 223.000 тонн народнохозяйственных грузов. Колонна Е. М. Диденко сэкономила 772.960 киловатт-часов, провела 421 тяжеловесный поезд, перевезла дополнительно 226.000 тонн.

Не отстают от электровозников и тепловозники. Колонна машиниста А. Алферова взяла обязательство сэкономить 400 тонн дизельного топлива, на свой же лицевой счет только за десять месяцев записала 618 тонн.

В депо каждый стремится быть экономистом. Сотни рублей занесены в лицевые счета рационализаторов Н. Н. Мамаева, А. С. Савиных, И. С. Девятьярова, А. П. Шестакова. Только А. П. Шестаков внес одиннадцать рацпредложений и записал на свой лицевой счет 5.632 рубля экономии. Всего за год рационализаторы депо подали 123 предложения, 102 из них внедрены в производство.

Завели лицевые счета и соседи электровозников — вагонное депо. Застрельщиком стал колесный цех. Здесь из семидесяти работающих пятьдесят взяли личные обязательства и имеют свои личные счета. Половина из них еще в октябре—ноябре начала трудиться в счет 1972 года. Например, токарь Е. К. Карпова работает лучше любого мужчины. При норме 13,5 колесных пар она за смену ремонтирует 21 колесную пару. По-хозяйски, с расчетом подходит к своей работе токарь В. В. Клейменов. При обработке колесных пар он на каждой обточке экономит два миллиметра диаметра колеса. Это намного увеличивает пробег колесной пары. В работе депо этой экономии почти не видно, но если взять в масштабе всей страны, это дает существенную прибавку.

Каждая колесная пара, обработанная Клейменовым, служит в два раза больше. Его почин поддержали токари Н. И. Брагин, П. И. Идоленко. Стремление завести лицевые счета приняло массовый характер среди железнодорожников-беловцев.

И. ПАНОВ.

г. Белово.

КОПИЛКА ПЯТИЛЕТКИ

Резервы производства — в действие — под таким девизом трудятся энергетики Западно-Сибирской ТЭЦ. 9 464 тонны условного топлива и одиннадцать млн. квт. электроэнергии сэкономили они за восьмую пятилетку. Удельный расход топлива по сравнению с проектным улучшен на десять процентов

Полмиллиона рублей — таков вклад рационализаторов в копилку пятилетки.

Хорошими трудовыми показателями отмечен первый год девятой пятилетки. Перевыполнены взятые на 1971 год социалистические обязательства. Большое значение на станции придается внедрению мероприятий, дающих значительную эффективность. Например, в результате внедрения комплекса мероприятий общая мощность станции повышена более чем на пятнадцать процентов. Это равносильно вводу дополнительного блока.

Сейчас перед коллективом поставлена серьезная задача по повышению производительности труда. За пятилетку необходимо пустить два энергоблока без существенного увеличения численности эксплуатационного персонала. Для этого намечено внедрить ряд мероприятий, которые снизят число эксплуатационников более чем в два раза. Большое значение будет иметь снижение удельного расхода топлива на отпущенный киловатт-час электроэнергии.

Наш коллектив в новом году решил снизить удельный расход топлива против достигнутого еще на десять процентов.

Н. ПЕТЕРС,
главный инженер
Западно-Сибирской ТЭЦ.

г. Новокузнецк.

Шелковая река

Восемь новых видов шелка стал выпускать в этом году Щекинский комбинат. Искусное сочетание натуральных нитей с синтетическими позволило придать материалу не только нарядность, но и сделать его более прочным.

Около 60 тысяч метров тканей вырабатывается ежедневно на этом предприятии, которое отправляет изделия более чем в 200 адресов.

В минувшем году текстильщики увеличили выпуск продукции более чем на миллион метров.

(Корр. ТАСС).

Нина Петровна Жданова — руководитель группы технологического отдела Сибирского филиала проектного института Росгипропищепром. Сейчас эта группа работает над интересным заказом — проектом Новосибирской шоколадной фабрики.

НА СНИМКЕ: Н. П. Жданова.
Фото В. Скляра.

Комсомолец Валерий Блынский работает слесарем на кемеровском заводе «Строммашина». Молодой рабочий отлично изучил свое дело и изо дня в день перевыполняет сменные задания.

НА СНИМКЕ: Валерий Блынский.
Фото В. Шишватова.

● ПИСЬМО В РЕДАКЦИЮ

БЕЗ ВСЯКОЙ СВЯЗИ

В прошлой пятилетке механизация и автоматизация производственных процессов, внедрение новой техники и передовой технологии позволили всем фабрикам мебельного об'единения значительно увеличить об'емы производства, повысить производительность труда и снизить себестоимость продукции. С переходом на новую систему планирования и экономического стимулирования значительно увеличилась прибыль, появились собственные фонды предприятий.

Под влиянием этих процессов решались и некоторые вопросы социального развития. Например, на Кемеровской изменилась социальная структура коллектива, повысился общеобразовательный и технический уровень рабочих и служащих, улучшились условия труда и отдыха, материальное благосостояние трудящихся и жилищно-бытовые условия.

Задачи новой пятилетки (об'ем производства должен вырасти на восемьдесят процентов), необходимость более полного и рационального использования трудовых, материальных и денежных ресурсов настоятельно требуют комплексных перспективных планов развития производства. В них должны об'единиться мероприятия организационно-технические и социально-экономические.

Однако наше об'единение до сих пор не имеет конкретных рекомендаций по разработке комплексных планов развития производства, не определена до сих пор его структура, нет единой методики составления подобных планов.

Поэтому на каждой фабрике ежегодно разрабатывается множество всевозможных планов, которые тем не менее не охватывают многие важнейшие стороны жизни фабрики и коллектива. В этих планах нередко нет логической связи между проблемами техническими, экономики и социального развития коллектива.

Сейчас на предприятиях разрабатываются пятилетние планы. Надо все сделать, чтобы не повторить старых ошибок.

Т. АСТАХОВА,
инженер научной организации труда.

г. Кемерово.

ВЕСТИ ИЗ НОВОКУЗНЕЦКОГО РАЙОНА

НА МЕСЯЦ РАНЬШЕ

КОЛЛЕКТИВ совхоза «Сосновский» брал обязательство выполнить годовой план продажи государству молока, мяса, яиц к 1 декабря. Это обязательство он с честью выполнил.

40 доярок вместе с тем выполнили годовые задания и по надою молока на корову. Особенно высокой продуктивности добились Анна Пичугина, Тамара Соколова, Галина Копылова, Анастасия Кондратенко. Каждая из них увеличила надой в сравнении с прошлым годом на 300—400 кг молока от коровы.

Перевыполнено задание по продаже мяса и яиц. До конца года работники ферм продали еще 4.600 центнеров молока. Годовое обязательство коллектива перевыполнено на 2.700 центнеров.

ДЛЯ БУДУЩЕГО УРОЖАЯ

В СОВХОЗЕ «Притомский» разработана стройная система внесения удобрений в почву. Оно и понятно. Приток минеральных и органических удобрений с каждым годом растет. Важно, чтобы от этих удобрений было как можно больше отдачи. Вот почему агрономическая служба совхоза во главе с Л. М. Осиповым в каждом севообороте разработала систему удобрений по культурам и полям. Сделаны расчеты потребности в органических удобрениях. А они таковы. На фермах ежегодно накапливается до 5.000 тонн навоза. Их же требуется 25 тысяч тонн. Остальное количество решено покрывать за счет добычи торфа. Уже нынче заготовлено его 33 тысячи тонн. Предусмотрено усиление его биологической активности путем приготовления компостов из торфа, навозной жижи и фосфоритной муки.

ЕСТЬ МАШИННЫЙ ДВОР

ГЛАВНОМУ инженеру совхоза «Безруковский» понравилось, как хранится техника в соседнем совхозе «Сидоровский». Завел разговор с механизаторами о том, чтобы оборудовать такой же машинный двор у себя. Его поддержали.

Как только сошел снег, механизаторы расчистили и спланировали отведенную территорию и начали оборудовать площадки. Машинный двор огородили, засыпали гравием и утрамбовали. Каждому виду машин отвели специальные площадки. И вот теперь вся техника поставлена здесь на хранение с соблюдением технических условий.

При постановке машин на длительное хранение механик составляет на каждую дефектную ведомость и готовит запасные части. Ремонт теперь производится в цехе сельскохозяйственных машин, где имеются специальное оборудование, техническая документация и контрольная проверочная площадка. Готовая техника выдается в отделение с разрешения главного агронома.

Таким образом, хранение всей техники на центральном машинном дворе обеспечивает постоянный контроль за ее эксплуатацией, а также качественный ремонт в специализированном цехе.

А. ШИБАЕВА.

ОКНО В МИР

РЕШАЮЩИЙ ФАКТОР НАШЕГО ВРЕМЕНИ

Ленинские принципы мирного сосуществования стран с различными общественно-политическими системами и концепция коллективной безопасности прочно связаны между собой. Еще в тридцатые годы Советский Союз выступил с предложением создать систему коллективной безопасности в Европе. Если бы западные государства прислушались, тогда к голосу Советской страны, то Гитлеру было бы значительно труднее, если не невозможно, приступить к осуществлению его разбойных замыслов.

Стремление к европейской безопасности и сотрудничеству является важной частью внешней политики народной Польши. Это вытекает как из ее социалистического строя, так и из исторического опыта страны. В Июльском манифесте 1944 года, представлявшем собой программу общественно - политических преобразований, в стране было записано, что внешняя политика возрожденного польского государства будет опираться на принципы коллективной безопасности. В этом направлении мы последовательно сотрудничаем все эти годы с Советским Союзом и другими социалистическими странами.

Народная Польша внесла конструктивный вклад в борьбу за обеспечение мирного будущего континента. В 1957 и 1958 годах ПНР выступила с инициативой создания в Центральной Европе зоны, свободной от ядерных вооружений. Позднее наше правительство предложило осуществить ряд других мероприятий, направленных на обеспечение безопасности в Европе.

В марте 1969 года Будапештское совещание Политического консультативного комитета стран — членов Варшавского Договора обратилось ко всем государствам континента с призывом перейти к практической подготовке созыва Общеевропейского совещания по вопросам безопасности. В настоящее время многие европейские государства считают, что такое совещание вполне можно было бы созвать уже в 1972 году.

За последние годы политическая хроника Европы обогатилась рядом событий, весьма существенных для создания на континенте эффективной системы безопасности и сотрудничества. Так, в 1970 году были подписаны договоры между СССР и ФРГ, ПНР и ФРГ, в которых признается принцип нерушимости европейских границ. Эти договоры открыли новый важный этап в нормализации межгосударственных отношений в Европе. Ратификация их, — а начало этому было положено на днях в Бонне — с удовлетворением будет принята всеми миролюбивыми силами. В сентябре 1971 года было достигнуто соглашение четырех держав о Западном Берлине. Недавно были парафированы соглашения ГДР с ФРГ и с сенатом Западного Берлина.

Программа мира, содержащаяся в решениях XXIV с'езда КПСС, активная мирная советская внешняя политика содействуют процессу разрядки напряженности в Европе. Этим же целям служит и широкая дипломатическая деятельность других социалистических стран. Усилия социалистических государств принесли плоды. Можно надеяться, что в ближайшее время станет возможной практическая подготовка на многосторонней основе Общеевропейского совещания по безопасности и сотрудничеству. Проблемы, связанные с этим насущным вопросом европейской политики, обсуждались на декабрьском совещании министров иностранных дел стран — участниц Варшавского Договора.

Развитие международных событий в последние годы неопровержимо свидетельствует о том, что решающим фактором нашего времени является мировая социалистическая система.

Намеченная состоявшимся недавно в Варшаве VI с'ездом Польской об'единенной рабочей партии программа внешнеполитической деятельности направлена на дальнейшее упрочение сил социализма, обеспечение мира на земле. Ее основные принципы — нерушимый союз, дружба и сотрудничество с Советским Союзом и другими социалистическими странами, солидарность с народами, отстаивающими свою независимость, мирное сосуществование стран с различными общественно-политическими системами, укрепление международной безопасности и мирного сотрудничества народов. Эти принципы отвечают мирным чаяниям народов.

Я. МОЩЕНЬСКИЙ,
главный редактор агентства Интерпресс. (АПН).

Варшава.

● *ЯПОНИЯ. «Минесима-мару» — шестой пароход, который отплыл из Кобе с грузом для народов борющегося Индокитая. На борту парохода товары на сумму в 50 миллионов йен из фонда, который был собран демократической общественностью страны. На борту судна автомобили с рентгеновскими установками и медикаменты, небольшие электрогенераторы и магнитофоны, сухое молоко и текстиль.*

НА СНИМКЕ: загрузка в трюм товаров для борющегося Вьетнама.

Фото Джапан-пресс—ТАСС.

ИМ БОЛЬШЕ НЕ ВЕРЯТ

Кое-кто у нас в Соединенных Штатах пытается сейчас доказать, что налицо спад антивоенного движения. На самом деле все обстоит иначе. Борьба не прекращается, она лишь принимает разнообразные формы.

На какое-то время американцы вздохнули с облегчением, радуясь обещанию Вашингтона вернуть домой тысячи солдат из Вьетнама. Но очень скоро они поняли, что правительство США намерено оставить в Индокитае значительный контингент своих войск, усилить воздушные бомбардировки, словом, продолжать войну на уничтожение...

Несмотря на протесты в самих Соединенных Штатах и в других странах мира, Пентагон об'явил, что значительная часть американских войск останется в Юго-Восточной Азии. И это несмотря на то, что 73 процента граждан США фактически высказались, голосуя против политики Джонсона, за полный вывод американских войск и прекращение войны в Юго-Восточной Азии.

Наши сыновья продолжают гибнуть во Вьетнаме. Резко падает жизненный уровень населения. Миллиардные ассигнования на войну и вооружение — тяжелое бремя для нашего народа. И оно ложится прежде всего на плечи трудящихся. Никакие «чрезвычайные меры» администрации, никакие обещания не могут стабилизировать положение экономики: с каждым днем ее все больше лихорадит. Растут цены, обесценивается доллар, увеличивается число безработных. Вот почему американцы с недоверием относятся ко всем заверениям и обещаниям Вашингтона.

Движение за мир не только не умерло, но ширится по всей стране — в Вашингтоне, Нью-Йорке, Чикаго, Сан-Франциско...

Долгое время многие американцы недооценивали остроту и опасность кризиса на Ближнем Востоке. Но сейчас все больше людей начинают понимать сущность проблемы. Агрессивность Израиля, его отказ вернуть арабские территории, захваченные в 1967 году, вызывают растущую тревогу в различных слоях нашего народа.

В конце ноября жители Нью-Йорка организовали демонстрацию у миссии Израиля. Они прошли по улицам с лозунгами: «Требуйте от Израиля вывода войск с арабских территорий в соответствии с резолюцией ООН!», «Прекратить американскую поддержку израильской оккупации!», «Прекратить кровавые провокации лиги защиты евреев!».

Требования утихомирить хулиганов из «лиги» Кахане раздаются все чаще. Выстрелы в окно советской миссии в Нью-Йорке открыли глаза многим моим соотечественникам. Они требуют, чтобы правительство изолировало фашиствующего раввина Кахане и его штурмовиков от общества и положило конец бандитским провокациям.

Представители различных слоев населения решительно выступают за пересмотр внешней политики администрации Никсона. Например, состоявшееся недавно собрание католических епископов приняло резолюцию, призывающую к скорейшему окончанию войны в Индокитае. Активно участвуют в антивоенном движении квакеры. За прекращение войны выступают и многие члены конгресса США.

Результаты недавно проведенного Харрисом опроса общественного мнения показали, что «американцы в подавляющем большинстве выступают за прекращение любых форм военного вмешательства во Вьетнаме» (газета «Нью-Йорк пост», 8 ноября 1971 г.). Единое мнение, пишет газета, было таково: «Давайте полностью уйдем из Вьетнама».

Пятьдесят семь процентов населения высказались против продолжающегося использования американских бомбардировщиков и вертолетов для поддержки южновьетнамской армии. Семьдесят процентов проголосовали за прекращение военной помощи Южному Вьетнаму, на которую ежегодно тратятся сотни миллионов долларов. Большинство опрошенных считает, что вывод американских войск из Вьетнама осуществляется слишком медленно.

Вот истинные настроения моих соотечественников.

Д. НОРТ,
американский публицист. (АПН)

Нью-Йорк.

БИРЖУ ЛИХОРАДИТ

БОНН, 9 января. Корр. ТАСС. В. Иванов передает: С главной валютной биржи ФРГ, находящейся во Франкфурте-на-Майне, вновь поступают сообщения, которые, как подчеркивает газета «Франкфуртер альгемайне», свидетельствуют о «возрастающей нервозности» на валютно-финансовых рынках. Курс американского доллара по отношению к западногерманской марке продолжает падать, несмотря на решение о девальвации доллара и ревальвации ряда валют западного мира, принятое в Вашингтоне на заседании «группы десяти».

Кроме того, пишет «Франкфуртер рундшау», «Торговцы валютой указывают на то, что, вопреки ожиданиям», до сих пор не произошло уменьшения запасов «больного доллара», скопившихся в ФРГ.

Газета обращает также внимание на появившиеся на крупнейших европейских биржах признаки «золотой лихорадки» — повышение цен на золото. И это спустя всего три недели после того, как на совещании «группы десяти» в Вашингтоне были приняты решения, разрекламированные как гарантия от новых валютно-финансовых потрясений. Как подчеркивает «Франкфуртер рундшау», это свидетельствует, что вашингтонские решения «не изменили и не урегулировали» валютно-финансовых проблем.

По мнению газеты, кризисные явления на валютно-финансовом рынке Запада будут обостряться вновь и вновь, пока за долларом признается роль основной валюты Запада и пока «Соединенные Штаты продолжают играть дорогостоящую роль мирового жандарма». Газета призывает расстаться с иллюзией, будто «группа десяти» в Вашингтоне «окончательно ликвидировала валютный кризис» Запада.

ЗАБАСТОВОЧНОЕ ДВИЖЕНИЕ В ИСПАНИИ

ЛОНДОН, 10 января (ТАСС). Трудящиеся Испании ведут трудную борьбу за удовлетворение своих экономических требований. Несмотря на то, что забастовки в Испании запрещены, прекратили работу трудящиеся предприятий концерна «Фиат-Испания», штаб-квартира которого находится в Мадриде. Как сообщает газета «Файненшл таймс», забастовка была об'явлена после того, как компания отказалась удовлетворить требование 460 рабочих этих предприятий о повышении заработной платы, более длительных отпусках и сокращении 48-часовой рабочей недели в этом году до 44 часов.

Периодически проводят забастовки около 800 рабочих компании «Телефункен», контролируемой западногерманским капиталом.

С ТЕЛЕГРАФНОЙ ЛЕНТЫ

БРАТИСЛАВА. Работники сельского хозяйства Словакии произвели в прошлом году значительно больше продуктов, чем было предусмотрено планом. Государству продано, в частности, 58 тысяч тонн сверхпланового зерна, 156 тысяч тонн сверхпланового картофеля.

Эти успехи создали хорошие предпосылки для досрочного завершения пятого пятилетнего плана в области сельского хозяйства. Земледельцы и животноводы Словакии обязались уже в этом году достичь уровня производства, запланированного на 1974 год — четвертый год пятилетки.

●

БЕРЛИН. Около 80 морских судов общей грузоподъемностью 348 тысяч тонн построено в минувшем году на верфях ГДР. Свыше 90 процентов их пошло на экспорт в более чем 20 стран мира, в том числе в Советский Союз, который является одним из крупнейших заказчиков судов ГДР.

●

СОФИЯ. Тысячи болгарских строителей работают сейчас за пределами своей страны. Об'единение «Техноэкспорт» имеет контракты на постройку об'ектов в 18 странах Европы, Азии, Африки и Латинской Америки.

В соответствии с заключенными контрактами Болгария построила в Сирии 3 водохранилища, два аэродрома и крупный элеватор. В этой же стране болгарские специалисты прокладывают железнодорожную магистраль. В Ираке болгарские инженеры и рабочие построили большой международный аэродром в Багдаде.

Болгарские архитекторы разрабатывают проекты благоустройства городов и населенных пунктов в Эфиопии, Марокко, Ливане. Они приступили к осуществлению генерального плана благоустройства города Туниса. Много об'ектов возводится по болгарским проектам и силами болгарских специалистов и в других развивающихся странах.

●

ПАРИЖ. Патриоты Южного Вьетнама успешно атакуют вражеские позиции. За истекшие сутки они обстреляли американскую военную базу в 32 километрах к северо-востоку от Сайгона, сообщает корреспондент агентства АФП. Вооруженные силы освобождения Южного Вьетнама подвергли ракетно-артиллерийскому обстрелу также несколько других баз американо-сайгонских войск, нанеся противнику потери в живой силе и технике.

●

ЛИМА. В целях стимулирования развития национальной индустрии правительство Перу внесло изменения в принятый ранее всеобщий закон о промышленности. Теперь в стране запрещается деятельность компаний, полностью принадлежащих иностранцам, поощряется увеличение перуанской доли капитала в смешанных предприятиях для превращения их в дальнейшем в национальные. Перуанские предприятия, которые на свои средства осуществляют модернизацию оборудования и расширяют производство, освобождаются от выплаты налогов.

●

ЛОНДОН. Бастуют десять тысяч автомобилестроителей Англии. Они требуют повышения заработной платы. Полностью остановилось производство на заводе компании «Крайслер» в городе Линвуде. Об'явили стачку также трудящиеся крупного завода по выпуску грузовиков и тракторов в Базгейте, который принадлежит компании «Бритиш лейланд». Замерли цехи одного из автомобильных заводов в Ливерпуле, рабочие которого протестуют против незаконного увольнения двух своих товарищей.

●

НЬЮ-ЙОРК. В настоящее время в Индонезии насчитывается 17 миллионов безработных. Об этом сообщил корреспондент агентства АП из Джакарты, ссылаясь на официальное сообщение индонезийского информационного агентства Антара.

●

ЛУСАКА. По сообщениям из Солсбери, в местечке Хумбани, к югу от родезийской столицы, состоялся массовый митинг африканцев, участники которого решительно выступили против условий англо-родезийской сделки. Прибывшие к месту события полицейские силой разогнали участников митинга. При этом двое африканцев были зверски избиты и несколько человек арестовано.

НА ПРОВОДЕ — СТРАНЫ СОЦИАЛИЗМА

ВСЕХ ЦВЕТОВ РАДУГИ

ВАРШАВА. **(Корр. АПН).** Во Влоцлавеке завершается строительство крупнейшего в Польше завода по производству лаков и красок. Он оснащается современным оборудованием, производственные процессы будут полностью автоматизированы. Планируемый ассортимент продукции весьма обширен: универсальные лакокрасочные изделия всех цветов радуги — эмалевые краски, высокостойкие лаки, краски для мебельной промышленности.

Однако специализироваться завод будет на производстве эмульсионных красок и натуральных лаков для нужд автомобилестроения. Цех по их изготовлению уже пущен на полную мощность. Продукция нового цеха уже отлично зарекомендовала себя в «Польском фиате». Она будет экспортироваться в СССР, ГДР, Австрию и другие страны.

К концу 1972 года Влоцлавекский завод достигнет запроектированной мощности и встанет в один ряд с крупнейшими в мире предприятиями подобного типа. Ежегодно он будет выпускать 100 тысяч тонн лаков и красок.

ФРУКТОВЫЙ САД ЕВРОПЫ

СОФИЯ. **(АПН — «София-пресс»).** Фруктовым садом Европы часто называют Болгарию. И не без оснований: черешню и вишню, персики и абрикосы, яблоки и груши, орехи и миндаль в изобилии родит ее земля. Болгарские сады занимают сейчас площадь в 156 тысяч гектаров. Экспорт свежих фруктов превышает 100 тысяч тонн в год. Республика вывозит много фруктов и в переработанном виде — свыше 60 тысяч тонн различных компотов, 40 тысяч тонн конфитюров, 20 тысяч тонн соков, более 10 тысяч тонн сиропов.

Внедрение передовой агротехники, улучшение сортового состава культур, механизация производственных процессов позволили в последние годы приступить к широкой индустриализации плодоводства. Много новых садов заложено в Пловдивском, Варненском, Кюстендилском округах. В текущей пятилетке плантации плодовых культур появятся еще на девяти тысячах гектаров. Будут созданы питомники саженцев новых перспективных пород фруктовых деревьев, предусмотрено использование высокоэффективных препаратов для защиты растений.

СТАЛЬНЫЕ АРТЕРИИ ХВАНХЭ

ПХЕНЬЯН. **(Соб. корр. АПН).** Провинция Южная Хванхэ, расположенная на юго-западе КНДР, — один из основных рисоводческих районов республики. Треть всего сбора риса в народной Корее приходится на долю этой провинции. Кроме того, она славится своими яблоневыми садами. Здесь, на склонах сопок, расположены крупные фруктовые совхозы.

До недавнего времени Южную Хванхэ связывало с центром страны несколько узкоколейных железнодорожных линий. Сейчас здесь развернулось строительство ширококолейных магистралей. Тысячи сельских тружеников, учащиеся школ и вузов участвуют по призыву Трудовой партии Кореи во всенародной стройке.

Уже сдан в эксплуатацию участок дороги протяженностью 60 километров. Он соединяет центр провинции город Хэчжу с основной железнодорожной линией страны. Строители вынули здесь свыше 500 тысяч кубометров грунта, расширили в скалах несколько тоннелей, реконструировали десятки мостов. Успешно идут дела и на других участках.

МУЗЕЙ ПРИХОДИТ В ЦЕХ

БЕРЛИН. **(Корр. АПН).** В последнее время сотрудники музеев ГДР успешно применяют новые методы работы. Многие музеи заключают шефские соглашения, договоры о сотрудничестве с крупными предприятиями и сельскохозяйственными кооперативами республики. «Это открывает принципиально новые возможности в повышении культурного уровня и просвещения масс, — говорит секретарь совета по делам музеев ГДР Рольф Киау. — Производственники участвуют теперь в организации интересных экспозиций, в свою очередь музейные работники и известные деятели искусства бывают на заводах, выступают с лекциями».

Тесные связи установились, например, между художественной галереей «Юнге кунст» («Молодое искусство») во Франкфурте-на-Одере и предприятиями города металлургов — Эйзенхюттендтадта. Талантливые художники, скульпторы, графики регулярно встречаются с рабочими, организуют дискуссии по различным проблемам современной культуры.

Тема истории международного коммунистического и рабочего движения — одна из центральных в общественно-политической работе совета по делам музеев. Недавно музей Георгия Димитрова в Лейпциге выступил инициатором республиканского слета «Димитровских бригад». На этой встрече 65 коллективов, носящих имя замечательного сына болгарского народа, разработали совместно план подготовки празднования в июне будущего года 90-летия со дня его рождения.

В минувшем году, сообщает газета «Нойе цайт», в музеях и исторических местах ГДР побывали миллионы трудящихся.

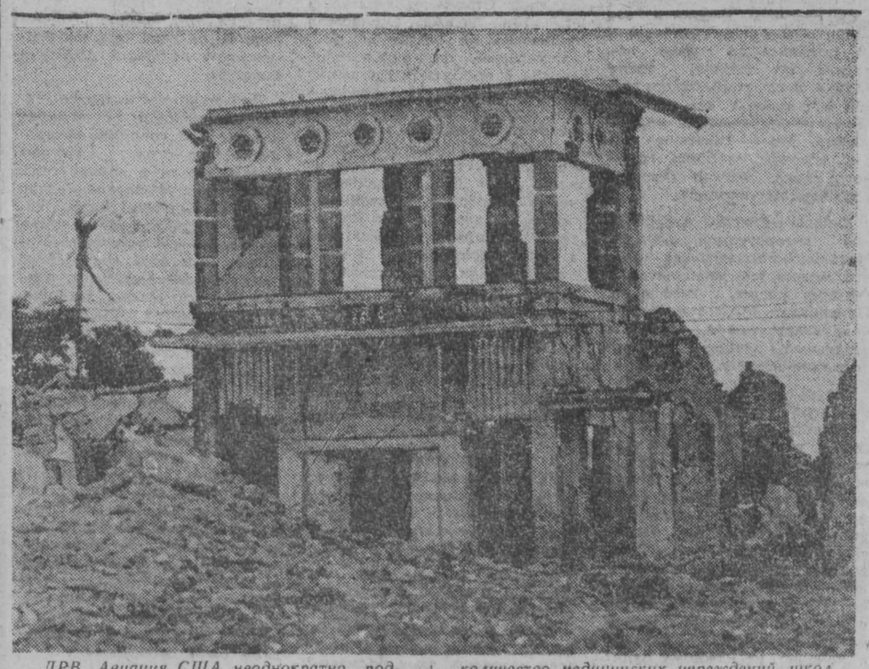

ДРВ. Авиация США неоднократно подвергала бомбардировкам и продолжает пиратские налеты на провинцию Куангбинь, расположенную в южной части страны у 17-й параллели. Здесь разрушено большое количество медицинских учреждений, школ. Тысячи жителей остались без крова.

НА СНИМКЕ: разрушенные американскими бомбами жилые дома рыбаков в городе Донгхой.

Фотохроника ТАСС.

КОЛОНИЗАТОРЫ ОТСТУПАЮТ

«Колонизаторы разрушили деревню, жители построили новые хижины». Это предложение взято из книги для чтения, по которой учатся мальчики и девочки в освобожденных районах Гвинеи (Бисау). Дети очень рано узнали, что такое война, напалм, осколочные бомбы, пулеметные очереди с вертолетов. Им знакомы и боевые подвиги их отцов и старших братьев, ведущих героическую борьбу за свободу и независимость своей родины.

В так называемой «заморской провинции» Португалии, — а по сути дела, ее колонии — Гвинее (Бисау) лиссабонские каратели терпят поражение за поражением. В бессильной ярости они бомбят мирные города и деревни. Гибнут беззащитные женщины, старики и дети.

Большинство португальских военных баз и укрепленных лагерей расположено на территории уже контролируемой бойцами отрядов Африканской партии независимости Гвинеи и островов Зеленого Мыса (ПАИГК). Эта территория, как заявил в отчете о боевых действиях 1970 года генеральный секретарь партии Амилькар Кабрал, огромна. По словам А. Кабрала, Гвинею (Бисау) можно сравнить сейчас с независимым государством, меньшая часть которого — главным образом города — оккупирована иностранными войсками, остальная территория — большая — уже освобождена патриотами. Португальцы были бы давно разбиты, если бы не оказываемая им огромная военная, экономическая и политическая поддержка союзников по НАТО и южноафриканских расистов.

Португальские колонизаторы чувствуют свое бессилие.

Они оборудовали мощную радиостанцию, которая на все лады расхваливает «прекрасную жизнь под португальским флагом» и беззастенчиво клевещет на ПАИГК. В освобожденные районы засылаются и диверсанты, пытающиеся помешать строительству новой жизни и терроризировать население. Служба безопасности ПАИГК арестовала многих агентов колонизаторов, которых судили народные суды. Неудача постигла португальцев и при организации так называемого «конгресса этнических групп», принять участие в котором предлагалось представителям различных племен. Несмотря на различные посулы, колонизаторы не нашли поддержки у населения.

Особое внимание ПАИГК уделяет развитию школьного образования. До начала освободительной борьбы лишь два процента детей школьного возраста получали образование. Сейчас в освобожденных районах школу посещают девять тысяч мальчиков и девочек.

Освободительная борьба, которой руководит ПАИГК, продолжается уже девятый год. Это подлинно народная война. Десять тысяч бойцов регулярной армии партии независимости и местные вооруженные отряды полны твердой решимости изгнать врага с родной земли. Они могут рассчитывать на солидарность всех прогрессивных сил в их справедливой борьбе, в том числе на помощь социалистических стран.

Ф. ШМАЛЬ.
(АПН—«Хорицонт»).

УКАЗ
ПРЕЗИДИУМА ВЕРХОВНОГО СОВЕТА РСФСР
О НАГРАЖДЕНИИ МЕДАЛЬЮ «ЗА ОТВАГУ НА ПОЖАРЕ» КОНОВАЛЬЦЕВА П. А.

За отвагу и самоотверженность, проявленные при спасении детей во время пожара, наградить от имени Президиума Верховного Совета СССР медалью **«За отвагу на пожаре»** Коновальцева Павла Александровича — рабочего ленинск-кузнецкого швейного об'единения «Одежда», Кемеровская область.

Председатель Президиума Верховного Совета РСФСР
М. ЯСНОВ.
Секретарь Президиума Верховного Совета РСФСР
Х. НЕШКОВ.

Москва, 5 января 1972 года.

☆ ☆ ☆

Это произошло так. Уйдя по делам, жительница г. Ленинска-Кузнецкого В. И. Михалева оставила в закрытой на замок комнате трех маленьких сыновей. Возраст самого старшего из них — Юры — шесть лет. Малыши стали играть спичками, которые мать забыла убрать. От одной из брошенных горящих спичек возник пожар. Огонь стал быстро распространяться по комнате.

К счастью, пожар был быстро обнаружен гражданкой М. Н. Базиновой. Прибежавший на помощь рабочий ленинск-кузнецкого швейного об'единения «Одежда» Павел Александрович Коновальцев сорвал дверь и бросился в наполненное огнем и дымом помещение. С риском для жизни он нашел спрятавшихся от огня мальчишек, вынес из горящей квартиры в безопасное место, а затем принял участие в тушении пожара.

● НОВИНКИ ТЕХНИКИ

СТАНКИ-УНИВЕРСАЛЫ

Первую партию универсальных фрезерных станков изготовил вильнюсский станкостроительный завод «Жальгирис». Новые агрегаты, созданные конструкторами предприятия, почти на 15 процентов производительнее своих предшественников. Они снабжены движущимся вокруг оси столом и делительной головкой, позволяющими нарезать спирали и шестерни. Станок можно использовать также для обыкновенной фрезеровки деталей: высокие обороты дают возможность применять твердосплавный инструмент.

Станок 6Р80 входит в новую гамму консольных фрезерных агрегатов, к производству которых приступает завод. Широкая унификация узлов и деталей, достигающая почти 70 процентов, позволит предприятию уже в этом году перейти на серийный выпуск всех четырех моделей новой гаммы.

(Корр. ТАСС).

Вильнюс.

ВЕСТИ ИЗ ЯШКИНСКОГО РАЙОНА

НОВЫЙ ЦЕХ

На цементном заводе начинается строительство нового цеха. Он будет выпускать ежегодно 150 миллионов штук условных плиток шифера и 2.600 километров асбесто-цементных труб. Генеральному подрядчику — тресту «Юргапромстрой», — кроме здания цеха, предстоит расширить котельную, сделать отстойник и блок ремонта. Ввод всего комплекса стоимостью в 13,5 миллиона рублей назначен на 1974 год.

ПУСТЬ ВСЕГДА БУДЕТ ПЕСНЯ!

В Таловской средней школе большим концертом закончился музыкальный месячник. Готовились к нему все, кто любит песню. Ребята сами подбирали материалы, шили платья, разучивали песни. Первое место присуждено ученице 8-го класса Наде Бушмаковой за песню «Любите Россию». Хорошо выступили ансамбли девятого и восьмого классов. Вечер показал, что в школе много ребят, любящих песню.

Г. ЗАДОРОЖНЫЙ,
корр. «Кузбасса».

ОТЧИТЫВАЮТСЯ ТУРИСТЫ

Два года назад прокопьевские туристы собрались на квартире своего руководителя инженера КузНИИ углеобогащения Владимира Жилина. Спорили о создании городского клуба, составляли планы, разрабатывали маршруты. А несколько дней назад состоялась отчетно-выборная конференция. С отчетным докладом выступил председатель правления городского клуба туристов Владимир Жилин.

За 2 года туристы провели более ста походов. Из них 17 категорийных, в которых приняли участие 2.200 человек. Провели несколько соревнований по спортивному ориентированию на местности. В октябре провели первый городской слет туристов. Получили помещение для клуба. Сейчас он напоминает музей, где собраны фотографии и альбомы о пройденных маршрутах, грамоты, дипломы и вымпелы, завоеванные в трудной борьбе на областных слетах и соревнованиях. При клубе работают несколько секций.

Секцию водного туризма возглавляет Виктор Паранич. Туристы-водники провели несколько походов по Томи и Мрассу, инструкторский поход третьей категории сложности по реке Хамсаре в Восточных Саянах. Ориентировщиков возглавляет Михаил Петренко. Под его руководством более пятидесяти человек занимаются этим видом спорта. Появились свои лидеры. На областных соревнованиях по ориентированию В. Хабаров стал чемпионом.

При клубе работает школа по подготовке инструкторов туризма. Проведен первый выпуск. Сейчас вечерами занимаются 23 человека. Руководит школой инструктор туризма В. Манжула.

Окрепли секции на предприятиях, в техникумах, училищах. Наиболее сильным из них решено дать права туристских клубов со звучными названиями: «Горизонт», «Радуга», «Гренада», «Голубые паруса». Эти коллективы — костяк городского туризма.

Ю. ИОНОВ.

г. Прокопьевск.

ФОТОИНФОРМАЦИЯ

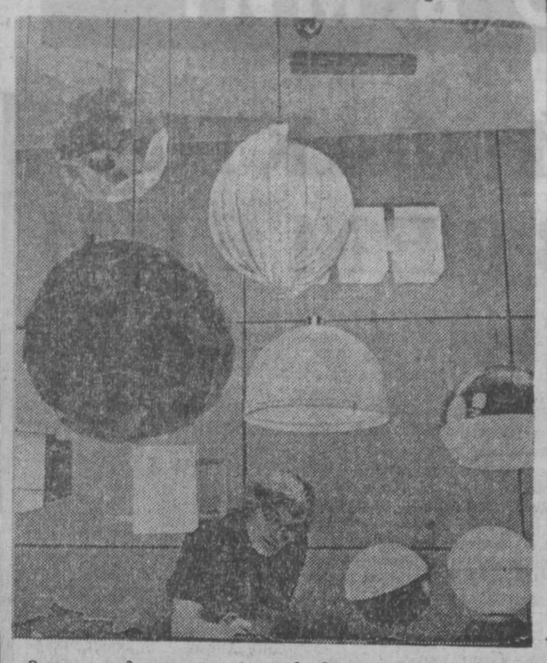

В новом году таллинский завод «Эстопласт» порадует потребителей новыми красивыми светильниками. Художники и конструкторы предприятия добились хороших успехов в рациональном использовании материалов. Художественный совет уже одобрил 13 различных светильников из 19, запланированных на 1972 год.

Светильники «Эстопласта» пользуются спросом в нашей стране, их экспортируют во многие зарубежные страны.

НА СНИМКЕ: художник Кирсти Метузала среди новых светильников.

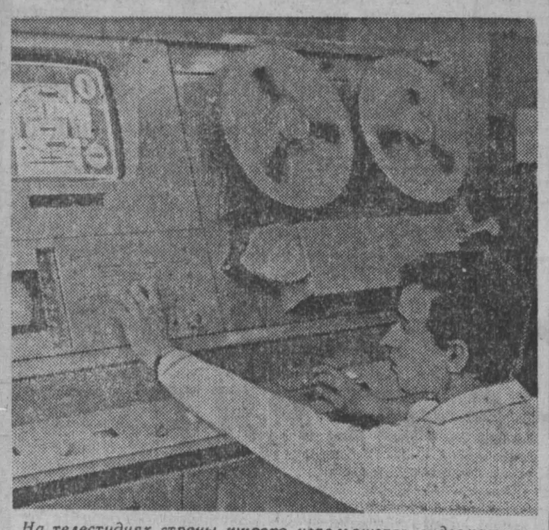

На телестудиях страны широко используются видеомагнитофоны Новосибирского завода точного машиностроения. Они предназначены для записи на магнитной ленте изображения и звука с последующей передачей их на телеэкраны. Сейчас на заводе освоен выпуск универсальных видеомагнитофонов «Кадр-3», способных записывать и воспроизводить как черно-белое, так и цветное изображение.

НА СНИМКЕ: регулировщик видеомагнитофона «Кадр-3» Виталий Куценко.

КУРСКАЯ ОБЛАСТЬ. В поселке работников Центрального черноземного заповедника живет молодой лось по кличке Катька. Украшенная широким красным бантом, она гордо и свободно разгуливает по улицам.

Катьку весной подобрали в лесу. Она была беспомощным новорожденным лосенком. Выхаживать найденыша взялась работник заповедника Галина Васильевна Мещерякова. Первые дни жизни лосенок провел на балконе ее квартиры, а когда балконные габариты стали для растущей Катерины малы, ее переселили в кусты шиповника.

Лось привязался к своей кормилице, каждое утро встречает ее и с нетерпением ждет лакомства.

НА СНИМКЕ: Г. В. Мещерякова со своей воспитанницей.

Фотохроника ТАСС.

● НОВЫЕ КНИГИ

С ПОЗИЦИЙ ГРАЖДАНСТВЕННОСТИ

В продаже появилась новая книжка Георгия Радова, известного публициста и писателя, долгое время занимающегося сельской темой, «Кого люблю»... Она посвящена острейшим социальным и нравственным проблемам современности. Хотя автор пишет о деревенской жизни, поднимаемые им вопросы выходят далеко за сельскую «околицу», представляют интерес для любого читателя.

Каковы же эти вопросы? Во-первых, почему в 50-х и начале 60-х годов имели место в сельском хозяйстве значительные недостатки; во-вторых, как удалось их устранить? Это главное. Понятно, насколько они трудны. Чтобы исчерпывающе ответить на них, автору пришлось немало потрудиться. В предисловии он пишет: «Она (книга) писалась не в один присест. Рассказы, очерки и заметки о жизни, составляющие ее, родились во многих поездках по стране, после встреч и со старыми друзьями, и с теми, с кем за это время посчастливилось подружиться. Это — сельские люди,.. которых, не боясь громкого слова, можно назвать кормильцами народа».

Книжка написана в свободной литературной манере. Невольно поражаешься тому, что можно так живо писать о гектаре пашни, химизации. Привлекает то, что автор не навязывает вывод, а через детальный разбор явления подводит к нему.

Вот очерк «Биография одной строчки». Он о том, как появилось и утвердилось в жизни звание «Почетный колхозник». В мае 1957 года в журнале «Огонек» Г. Радов опубликовал рассказ, в котором была фраза: «Может, и звание об'явил бы такое: «Почетный колхозник». В редакцию пришли письма-отклики читателей. Одно сообщало, что в артели «Ленинский путь» учреждено это звание на собрании. Это — история, и, конечно, не каждому будет интересной, хотя она предварена неплохим рассказом. Соль, сила очерка во второй его части. Вот как, например, опровергает Радов мнение некоторых, что коллективизация — сплошные перегибы, «Надо просто знать и помнить историю. Продовольственные карточки были введены накануне коллективизации; нэповская единоличная деревня оказалась непрочным тылом для индустриализации. Она просто не выдержала, не смогла прокормить стремительно разраставшиеся города и новостройки. А вот отменены были карточки как раз в результате перехода села на социалистические рельсы — 1 января 1935 года, хотя городское население к этой поре и выросло почти на двадцать миллионов человек. И это население уже кормили колхозы. Это был первый ощутимый плод коллективизации. А шесть лет спустя колхозам довелось держать экзамен, который до них не выдерживала ни одна из существовавших на земле систем ведения сельского хозяйства».

Далее автор делает удачный переход к рассказу о тех, кто добывал молоко, мясо, хлеб. Строгий, доказательный тон письма сменяется лиричным, но опять-таки доказательный он, серьезный: «Когда я пробую представить себе их, колхозных пенсионеров, прежде всего думаю о доярках. Женщинам этим цены нет — они ведь работали не сезонно, а круглый год, и день у них был подлиннее, чем у полеводов, и жили они порой на дальних фермах, в тесных общежитиях, лишь раз в месяц наведывались в станицу... Среди них оставалось много одиноких. Ох, как нелегко было доярке найти жениха — она не поспевала ни на танцы, ни в кино, ни на вечорку... и сколько же их, красивых, умных, самостоятельных, домовитых невест, так и не стали ничьими женами: служба помешала!».

В очерке «Человек и хлеб» нельзя не увлечься заметками автора о том, как труженикам села удается в последние годы увеличивать урожайность.

В ярком, сочном стиле написана вся книжка. Трудно наткнуться на «стершееся» слово или коряво построенную фразу. Не ошибешься, думаю, если назовешь язык произведения живым, тем языком, которым говорят сельские труженики. Словом, языком хорошей художественной литературы...

Книжка «Кого люблю...» ценна главным образом тем, что вызывает в читателе стремление вмешаться в жизнь, изменить ее в лучшую сторону, вызывает «нетерпимость к несообразностям, что нам еще мешают, и ко всем тем, кто по корысти, либо по глупости ставит, что называется, палки в наши колеса». В этом просматривается высокая гражданственность, которую всегда хочется видеть в произведениях писателей.

Радов, чтобы выполнить эту миссию, не боится поглубже копнуть. Он взвешивает, стоит ли «спасать» от суда председателя колхоза Антона Гречку, если он, нарушая законы, действовал, как говорят, «в общих интересах»? Как уберечь талант и воспитать «затейщика»? Почему прокурор Танцюра, хотя и прав, сходит со сцены? Или вот агроном Зинаида Петровна. Способный специалист, толковый руководитель и вдруг становится бюрократом. Были такие случаи. В чем же причины? Автор не пытается ответить на этот вопрос одним словом, он дает читателю возможность подумать, прийти к выводам.

В третьей части книжки Радов анализирует с позиций, как он сам говорит, «непрофессионального» критика правду прозы и правду села. Правомерно ли появление этой части в сборнике? Ведь, кажется, спорить с литераторами надо бы в журналах. По-моему, без этой части сборник был бы неполным. Она явилась логическим завершением раскрытия темы. Тем более, что в нашей литературе о сельской жизни были и серьезные ошибки и поверхностный показ сельского человека — кормильца народа. Читатель узнает, почему герой Айтматова Танабай заслуживает почетного места среди лучших литературных образов последних лет, таких, какие создали Валентин Овечкин, Владимир Тендряков. Читатель найдет ответ, в чем неудачи романа Семена Бабаевского «Белый свет», а также произведений других писателей. Большой разговор в книжке автор ведет о сельском быте, молодежи.

Георгий Радов давно зарекомендовал себя умным, об'ективным писателем, страстно переживающим проблемы современного села. В разобранной книжке он еще раз, думается, порадовал смелостью суждений, широкими наблюдениями.

В. ШАТКИН.

г. Новокузнецк.

КОНЦЕРТНЫЙ ЗАЛ ФИЛАРМОНИИ

14, 15 ЯНВАРЯ

ВЕЧЕР ПРИЯТНЫХ ВСТРЕЧ

Народная артистка Груз. ССР, лауреат Всесоюзного конкурса артистов эстрады

Ольга ДОЛИДЗЕ
(юмор. сатира, фельетоны)

Танцевальный квартет

«ДОЛУРИ».

М. МУЧАИДЗЕ и **М. ЭРИСТАВИ**
вокально-инструментальный дуэт.

Ц. ДАДИАНИДЗЕ и **В. ЦЕРЕТЕЛИ**
песни советских и зарубежных композиторов.

В сопровождении ИНСТРУМЕНТАЛЬНОГО КВАРТЕТА.

Ведущий **О. СЕМЕНОВ.**

Начало в 20 часов. Касса работает с 13 до 20 часов.

В ТЕАТРЕ И КИНО

Театр ОПЕРЕТТЫ
СВАДЬБА МАРИОН. Начало в 19 час. 30 мин.

Кинотеатр «МОСКВА».
Широкоэкранный цветной художественный фильм, производство США, ЭЛЬ ГРЕКО (10 — для детей; 12, 14, 16, 18, 20, 21-50). СЧАСТЛИВЫХ ДОРОГ, «МОСКВИЧ» (к сеансу в 21-50).

Зал КИНОХРОНИКИ (кинотеатр «Москва»).
Киносборник мультфильмов ГОРДЫЙ КОРАБЛИК (9-30, 14-10, 18-50). ПОХИЩЕНИЕ ТИМО РИННЕЛЬТА, две серии (11, 15-40, 20-20).

Кинотеатр «ЮБИЛЕЙНЫЙ».
ВЕЧЕРА НА ХУТОРЕ БЛИЗ ДИКАНЬКИ (10, 14-10). Широкоэкранный цветной художественный фильм ЭЛЬ ГРЕКО (12, 16, 17-50, 19-40, 21-20). ПЕСНЬ МОЯ—ЖИЗНЬ МОЯ (к сеансу в 21-20).

Кинотеатр «КОСМОС».
КАПИТАН КОРДА (10, 14). Новый итальянский художественный фильм СЕРАФИНО (9, 11, 12, 13, 15, 16, 17, 18, 19, 20, 21, 21-40—детям смотреть не рекомендуется).

Детский кинотеатр «ПИОНЕР».
ШАГ С КРЫШИ (10, 11-50, 13-40, 15-30, 19-10). РОДНИК ЭГНАР (17-20, 21). ГОРЯЧИЙ ВЕТЕР СВОБОДЫ (к сеансу в 21 час).

Кинотеатр «ОКТЯБРЬ»
ФАНТАЗЕРЫ (10, 14) ГАЙДУКИ, 1-я серия, ПОХИЩЕНИЕ ДЕВУШЕК, 2-я серия (16, 20), БОЛЬШАЯ СТИРКА (12).

Кинотеатр «МЕТАЛЛУРГ».
БОЛЬШОЙ ФИТИЛЬ (10, 12, 14). ЗВЕЗДА МОЕГО ГОРОДА (16, 17-50, 19-30, 21-40). ЗОЛОТОЙ БОР (к сеансу в 19-30).

Кинотеатр «ПРОГРЕСС».
КАПИТАН КОРДА (10, 14). ОЛЕСЯ (12, 16, 17-50, 19-40, 22). АЛЬМАНАХ КИНОПУТЕШЕСТВИЙ (к сеансу в 19-40).

Кинотеатр «ЛУЧ».
ТОЛЬКО ОДИН ТЕЛЕФОННЫЙ ЗВОНОК (10, 14-30, 19). ГЕНИЙ ДЗЮДО, две серии (11-30, 16-10, 20-40 — детям смотреть не рекомендуется).

Кинотеатр «КОМСОМОЛЕЦ».
Киносборник мультфильмов МИШКА НА ПРОГУЛКЕ (15). УТРАЧЕННЫЕ ГРЕЗЫ (17, 19, 21). КИЕВО-ПЕЧЕРСКАЯ ЛАВРА (к сеансу в 21 час).

ДК СТРОИТЕЛЕЙ
НЕЛЮБИМАЯ (17, 19, 21).

ДК ХИМКОМБИНАТА
ЗВЕЗДА МОЕГО ГОРОДА (14, 16, 18, 20).

ДК КИРОВСКОГО РАЙОНА
ДЕНЬ, КОГДА ВСПЛЫЛА РЫБА (15-30, 17-30, 19-30, 21-30).

ДК ШАХТЕРОВ
ТАЙНА ЖЕЛЕЗНОЙ ДВЕРИ (14). ОЛЕСЯ (16, 18-20, 20-20). УДИВЛЕНИЕ (к сеансу в 20-20).

Клуб ГРЭС
КУБАНСКИЕ КАЗАКИ (17-15, 19, 21).

Клуб КОКСОХИМЗАВОДА.
ПРИКЛЮЧЕНИЯ ОДИССЕЯ (17-15, 19, 21). В ДОЛИНЕ ТРОСТНИКОВ (к сеансу в 21 час).

ВНИМАНИЮ ГРАЖДАН!
Книжный магазин № 2
ПОКУПАЕТ

у населения за наличный расчет подержанные книги: художественную литературу, подписные издания, энциклопедии, переводные и толковые словари, литературу по искусству, по фотографии, домоводству, кулинарии, а также антикварные книги и другую литературу, пользующуюся спросом у населения.

Для отбора книг из большой библиотеки можно вызвать работника магазина на дом.

Наш адрес: г. Кемерово, Предзаводской поселок, ул. Агеева, 1 (рядом с ДК химкомбината).

КЕМЕРОВСКИЙ ВЕЧЕРНИЙ ГОРНЫЙ ТЕХНИКУМ
ОБ'ЯВЛЯЕТ ПРИЕМ

на 6-месячные подготовительные курсы для желающих поступить в техникум.

Начало занятий 17 января.
Плата за весь период обучения — 16 руб.
Адрес техникума: Рудничный район, ул. Тульская, 32.
Телефоны 4-22-23, 4-17-33.

БЮРО ПО ТРУДОУСТРОЙСТВУ И ИНФОРМАЦИИ НАСЕЛЕНИЯ И КЕМЕРОВСКИЙ ФИЛИАЛ ПРОЕКТНОГО ИНСТИТУТА АЛТАЙГИПРОСЕЛЬХОЗСТРОЙ
ПРИГЛАШАЮТ НА ПРОЕКТНУЮ РАБОТУ:

главного специалиста архитектора, руководителей групп, старших инженеров, инженеров и техников по специальностям: землеустроители, строители, архитекторы, по теплоснабжению и вентиляции, водопроводу и канализации, по котельным установкам, электрики, механики, сметчики, специалисты по проводной связи.

Также проводится организованный набор рабочих для работы в трестах: «Кузнецкпромстрой», «Кемеровосельстрой», МПС-181.

Обращаться по адресу: г. Кемерово, ул. Трудовая, 4.

БЮРО ПО ТРУДОУСТРОЙСТВУ И ИНФОРМАЦИИ И КЕМЕРОВСКИЙ ДОМОСТРОИТЕЛЬНЫЙ КОМБИНАТ
ПРИГЛАШАЮТ НА ПОСТОЯННУЮ РАБОТУ:

формовщиков железобетонных конструкций, сварщиков контактной сварки по изготовлению арматурных каркасов, крановщиков электромостовых кранов, для работы на заводе крупнопанельного домостроения; электросварщиков и монтажников по монтажу железобетонных конструкций: бетонщиков для работы в монтажном управлении СУ-1 и СУ-3; плотников, штукатуров-маляров, мозаичников, плиточников для работы в отделочном строительном управлении № 2 в г. Кемерове, а также во вновь организуемые участки в городах Топки и Березовский.

Рабочие, не имеющие специальности, могут приобрести ее в процессе обучения на комбинате.

Обращаться: г. Кемерово, ул. Трудовая, 4, бюро по трудоустройству и информации населения.

ЛЕЧЕБНО-ТРУДОВЫЕ МАСТЕРСКИЕ ОБЛАСТНОЙ ПСИХОНЕВРОЛОГИЧЕСКОЙ БОЛЬНИЦЫ ПРОДАЮТ

тапочки кожаные на микропористой подошве, размеры от 32 до 45-го, стоимостью от 1 руб. 70 коп. до 2 руб. 40 коп. (по безналичному расчету).

Справки по телефону 98-22-43.

Кемеровское транспортное управление, обком профсоюза работников автомобильного транспорта и шоссейных дорог скорбят о безвременной кончине старейшего работника автомобильного транспорта, члена КПСС, директора Киселевского грузово автотранспортного предприятия

ПЕТРАКОВИЧА
Федора Михайловича

и выражают соболезнование родным и близким покойного.

КЛУБ КЕМЕРОВСКОЙ ГРЭС ОБ'ЯВЛЯЕТ

набор на курсы кройки и шитья.

Запись проводит инструктор кружка по вторникам, средам, четвергам, пятницам с 9 до 12 и с 18 до 21 часа.

Адрес: г. Кемерово, Советский проспект, 50.

Коллектив облфинотдела скорбит по поводу безвременной кончины старейшей работницы, члена КПСС

ВОРОБЬЕВОЙ
Екатерины Ильиничны

и выражает соболезнование родным и близким покойной.

● СПОРТ ● СПОРТ ● СПОРТ ● СПОРТ ● СПОРТ ● СПОРТ ● СПОРТ ● СПОРТ ● СПОРТ ● СПОРТ ● СПОРТ ● СПОРТ ● СПОРТ ● СПОРТ ● СПОРТ

ДЕСЯТЬ РЕКОРДОВ СРАЗУ

Во время каникул в кемеровском бассейне завода «Карболит» состоялись состязания школьников по плаванию.

Кемеровские школьники Ирина Казенова, Валерий Журавлев и Сергей Рачковский стали перворазрядниками.

Но, пожалуй, самый большой успех в этих состязаниях достался на долю кемеровчанина Сергея Лежнина, который впервые выполнил норматив кандидата в мастера спорта. А всего за два дня состязаний воспитанники детской спортивной школы общества «Труд» обновили десять рекордов Кузбасса!

Скоро нашим юным пловцам предстоит участвовать в зональном первенстве Сибири, которое состоится в заполярном Норильске.

В. КИРИЧЕНКО,
председатель областной федерации плавания, мастер спорта.

г. Кемерово.

«Темп» теснит лидеров

Еще четыре очка записали в свой актив хоккеисты юргинского «Темпа», принимая на своем поле одного из лидеров второй зоны класса Б — спортсменов рубцовского «Торпедо». В обеих встречах «Темп» доказал, что он сильнее, выиграв с одинаковым счетом 4:1.

Затем юргинские хоккеисты встречались с лидером зоны — командой «Кедр» Свердловской области. Первый поединок, хотя и с большим трудом, выиграли хозяева поля — 3:2, а на следующий день юргинцы сумели взять реванш со счетом 4:3. Это пока единственное поражение «Кедра» в нынешнем первенстве.

Теперь у «Темпа» после 13 игр 16 очков. Он занимает четвертое место в турнирной таблице.

Д. ЗАКОН.

г. Юрга.

ЧЕМПИОНАТ СТРАНЫ ПО ХОККЕЮ С МЯЧОМ

О матчах чемпионата страны по хоккею с мячом, состоявшихся 8 и 9 января, сообщают корреспонденты ТАСС:

«Водник» (Архангельск) — «Кузбасс» (Кемерово) — 2:4 (2:2). В счете повели хозяева, но, забив два гола (Митричев и Марков), уступили инициативу гостям. Сначала Евг. Измоденов и Журавлев восстановили равновесие, а затем Куземчик и Савельев вывели свою команду вперед. Сибиряки играли на более высоких скоростях.

☆ ☆ ☆

Вот как сыграли остальные команды: «Динамо» — «Литейщик» — 0:2, «Уральский трубник» — «Локомотив» — 3:1, «Фили» — «Енисей» — 4:2, «Зоркий» (Красногорск) — СКА (Хабаровск) — 4:2, «Волга» — «Вымпел» — 1:1, «Динамо» (Москва) — СКА (Свердловск) — 6:2.

(ТАСС).

Редактор
В. И. ДЕНИСКИН.

ПИШИТЕ, ЗВОНИТЕ:

Адрес редакции и издательства: 650630, ГСП, г. Кемерово-99, ул. Ноградская, 3. Телефоны: редактора 6-61-54, приемной 6-69-74, заместителей редактора 6-70-82 и 6-65-74 ответственного секретаря 6-68-81, зам. ответственного секретаря 6-65-63, отделов редакции: партийной жизни 6-61-83 и 6-02-08, пропаганды 6-66-73, промышленного 6-69-44, 6-63-02 и 95-51-02, сельского хозяйства 6-67-82 и 6-90-71, Советов депутатов 6-64-84, строительного 6-67-46 и 6-02-00, культуры 6-62-01, писем и рабселькоров 6-90-52 и 6-60-72, информации 6-62-37 и 6-82-61, об'явлений 6-68-72, фотокорреспондентов 6-90-63, приема информации 6-88-85, общественной приемной 6-66-52, бухгалтерии 6-90-54, директора издательства 6-69-23, директора типографии 6-89-32.

ОП03715. Типография «Кузбасс» управления по печати. Заказ № 8.