Пролетарии всех стран, соединяйтесь!

КУЗБАСС

ОРГАН КЕМЕРОВСКОГО ОБКОМА КПСС и ОБЛАСТНОГО СОВЕТА ДЕПУТАТОВ ТРУДЯЩИХСЯ

Газета основана в январе 1922 года. ● № 264 (13766). ● Пятница, 10 ноября 1972 года. ● Цена 2 коп.

50 ЛЕТ СССР

ЧЕТВЕРТЫЙ КВАРТАЛ — УДАРНЫЙ!

УГОЛЬ

СНОВА В «ТЫСЯЧНИКАХ»

Бригада Николая Олейника с шахты имени Ленина первой в Междуреченске начала осваивать комплекс КМ-87Д, первой в Кузбассе повела его по падению пласта. В октябре нагрузка на забой достигала 600 — 700 тонн в сутки, а в первых числах ноября она перевалила за тысячу тонн.

Коллектив Олейника в свое время первым освоил послойную выемку мощных пластов комплексом ОМКТ и добился высокой производительности труда. Получив новый агрегат, горняки с'ездили за опытом на шахты Караганды и Новокузнецка, изучили, как эксплуатируют комплекс КМ-87Д на «Зыряновской», и решили, что они добьются от него большего. Как видим, начало положено. Бригада снова вышла в тысячники.

(Корр. «Кузбасса»).

г. Междуреченск.

СТАЛЬ

МЕТАЛЛУРГИ «СЕМЕРКИ»

В марте 1965 года коллективу седьмой печи было присвоено звание комсомольско-молодежного, а в январе 1972 года — коллектива коммунистического труда. Сталевары этой печи — инициаторы многих добрых дел. Еще в 1970 году они выступили с почином: «Каждый комсомолец, каждый молодой рабочий — новатор на своем рабочем месте».

Результатом почина явилось рекордное количество выплавленной в 1970 году стали — 208.412 тонн.

В этом году коллектив коммунистического труда мартеновского цеха № 1, куда входит и седьмая печь, выступил с инициативой своевременно и качественно выполнять заказы народного хозяйства на основе выполнения плановых заданий по всем показателям каждым агрегатом, участком, цехом и предприятием в целом.

Инициатива эта зародилась в коллективе второй мартеновской печи, но ее сразу же поддержали комсомольцы и молодежь седьмой и твердо держат свое слово. Молодых сталеваров «семерки» В. Никитина, Ю. Вильчинского, Л. Колобова и В. Канаева всегда отличают вдумчивость, поиски нового, экономия в большом и малом. С начала года на счету агрегата более 1500 тонн сверхплановой стали.

В. ДОЛЖЕНОК,
сотрудник газеты «Металлург».

г. Новокузнецк.

МОЛОКО

ЕСТЬ ГОДОВОЙ!

Большую победу одержали животноводы колхоза «Путь Ленина». Накануне праздника Великого Октября труженики молочнотоварной фермы рапортовали о выполнении годового плана продажи молока на 110 процентов. Животноводы работают в счет третьего года пятилетки. Молока продано на 400 центнеров больше, чем за соответствующий период прошлого года.

Перевыполнили план продажи молока государству совхозы «Искитимский», «Юргинский», колхозы им. 21-го артполка, «Правда». В самый канун праздника рапортовали о выполнении государственного плана продажи молока колхозы имени Ульянова и имени Кирова.

Самых высоких показателей в районе добилась за десять прошедших месяцев доярка племзавода «Юргинский» Валентина Евгеньевна Вахрамеева. Она получила от каждой коровы 3674 килограмма молока, значительно перевыполнив годовое обязательство.

В. АЛЕКСЕШНИКОВ.

Юргинский район.

КОКС

ПОБЕДИТЕЛИ — КОКСОХИМИКИ

Коллектив Кемеровского коксохимического завода по итогам Всесоюзного соревнования за третий квартал признан победителем. Ему вручена третья денежная премия.

Государственный план завод выполнил по всему ассортименту. За десять месяцев выработано сверхплановой продукции более чем на полмиллиона рублей.

В предоктябрьском соревновании лучше других работал железнодорожный цех. Ему присуждено первое место и переходящее Красное знамя заводоуправления и профсоюзного комитета. Этому же цеху присуждено переходящее Красное знамя управления и дорпрофсожа Западно-Сибирской железной дороги.

За высокие производственные показатели в социалистическом соревновании награждены Почетными грамотами и премированы: старший люковой некококсового цеха Н. Г. Выродов, машинист электровоза коксового цеха К. Д. Новикова, аппаратчик бензольно-ректификационного цеха И. А. Ворона, машинист паровоза железнодорожного цеха В. Ф. Курганский, слесарь котельно-монтажного цеха М. Я. Свининых.

М. ГУДОВ,
зам. секретаря парткома;
И. ХЛОПУНОВ,
председатель профкома коксохимического завода.

г. Кемерово.

АЛЮМИНИЙ

ВПЕРВЫЕ В ПРОМЫШЛЕННОСТИ

Недавно в литейном отделении электролизного цеха № 1 Новокузнецкого алюминиевого завода началось освоение электромагнитного литья. В алюминиевой промышленности такой способ еще не применялся.

Сейчас сотрудники ВАМИ заняты поиском необходимого размера диаметра индуктора. В ближайшее время завод приступит к массовому производству электромагнитного литья. Это будет одним из трудовых подарков алюминщиков 50-летию образования СССР.

Т. ЧЕРНОВ,
редактор газеты «За алюминий».

г. Новокузнецк.

БУДЕТ «ПИРОГ» К ЮБИЛЕЮ

1 февраля 1972 года экипаж Виталия Гавриловича Козленко из третьего специализированного управления треста «Строймеханизация-2» вынул ковшом своего экскаватора первые кубометры грунта из котлована будущей шестой батареи Кемеровского коксохимического завода. С этого, собственно, и началась биография новостройки.

Строители, огнеупорщики монтажники решили современное коксовое производство с годовой мощностью 700 тысяч тонн запустить в эксплуатацию в предельно сжатые сроки — к полувековому юбилею СССР.

Механизаторы понимали, что судьба ответственного обязательства целиком находится в их руках. Удачный старт даст возможность выдержать плотные графики тем, кто пойдет следом, медлительность может привести к срыву. Поэтому работали они в три смены, доводили выработку до 150—160 процентов.

А когда было «перелопачено» более 10 тысяч кубометров земли и бульдозеристы Юрий Иванович Терехин и Леонид Михайлович Новиков закончили планировку площадки, в котлован привели копровую установку Алексей Максимович Чапаев и Андрей Григорьевич Курозеев. Вместе со звеньевыми Владимиром Федоровичем Полотебневым и Иваном Степановичем Кахотским они забивали за каждую смену по двадцать свай.

У механизаторов рука, как говорится, оказалась легкой: заданный ими ритм вполне пришелся по силам и комплексным бригадам Василия Ивановича Куща и Равиля Кадыровича Хуснутдинова. Плотники-бетонщики Ю. Я. Волков, В. Н. Зайцев, И. М. Полябин, Л. Н. Большаков, В. П. Булдаков, В. Л. Бычихин, А. А. Козлов быстро готовили опалубку, принимали за день и укладывали в фундаменты по 50—60 кубометров бетона. Причем выполняли они эту операцию в зимнюю стужу только на отлично.

И вот из Новокузнецка приехали на стройку каменщики «Коксохиммонтажа». Среди них — в совершенстве владеющие техникой кладки огнеупоров Анатолий Араксин, Владимир Сыч, Роберт Чаки, Виктор Лобовкин. Между звеньями, приступившими к возведению печей, началось острое соревнование за первенство. Экономили минуты.

А бригада В. А. Мемлюка тщательно готовилась между тем к предрастопочному монтажу, проверяла наличие металлоконструкций, технологического оборудования, искала наиболее экономичные способы его установки.

Но, пожалуй, больше других в те дни испытывали на себе всю жесткость сроков бетонщики-высотники Александра Данилова из Новокузнецкого управления треста «Спецжелезобетонстрой». Им за несколько недель предстояло возвести рядом с шестой батареей дымовую трубу высотой в 100 метров. По нормам на такую работу полагалось четыре месяца. Без трубы разогрев батареи, ее сушка были немыслимы. А ведь ребята только что завершили бетонирование 180-метровой «свечки» для Кемеровской ГРЭС, и нервы у них были, как говорится, на пределе. Однако ни возникающие иногда перебои в доставке бетона, ни недостаток арматурной стали не смогли им в конечном счете помешать еще раз блеснуть высокой выдержкой, мастерством.

И вот 15 октября в печах шестой батареи вспыхнуло пламя. Началась ее долгожданная сушка.

Новая батарея Кемеровского коксохимического завода оснащается самым современным оборудованием.

Сегодня на батарее уже нет ни огнеупорщиков, ни строителей из генподрядного четвертого управления треста «Кемеровохимстрой». Они готовят к сдаче другие об'екты комплекса. Монтажники тянут «нитку» постоянного газопровода, устанавливают и налаживают оборудование на подстанции, собирают газосборник. Дел на стройке, словом, еще много. Но кульминационная ее точка осталась все-таки уже позади. Разогрев печей протекает нормально. Температура доведена до 200 градусов. А это говорит о вполне реальной возможности получить первый коксовый «пирог» на новой батарее к 50-летию образования СССР.

М. ФЕДОСОВ.

г. Кемерово.

● Монтажники Вячеслав Николаев, Валерий Шмаркин и Анатолий Долгих трудятся на строительстве Западно-Сибирского металлургического завода в бригаде Александра Фокеевича Глухова. Они ведут монтаж второй очереди кислородной станции. 60-метровый каркас здания уже готов; здесь за короткий срок были смонтированы сотни тонн металлоконструкций.

В конце ноября коллектив решил закончить все работы по монтажу плит перекрытий. Пройдет несколько недель, и начнется установка оборудования для разделения воздуха.

Фото В. Грозного.

г. Новокузнецк.

● Командир второго взвода Владимир Енер и старший сержант Николай Михалев пришли служить в милицию по направлению рабочих коллективов предприятий. Сегодня эти молодые парни, отлично знающие свое дело, несут службу в ночном дозоре.

Фото В. Грозного.

г. Ленинск-Кузнецкий.

СЕГОДНЯ — ДЕНЬ СОВЕТСКОЙ МИЛИЦИИ

НА СТРАЖЕ ПРАВОПОРЯДКА

Советская милиция, как и наше Советское государство, родилась 55 лет назад. На нее была возложена высокая миссия повсеместного утверждения нового социалистического правопорядка, который создавал рабочий класс России совместно с крестьянством на месте разбитого ими аппарата подавления и угнетения трудящихся. За пятьдесят пять лет неоднократно менялись задачи милиции, формы и методы ее деятельности, организационная структура, совершенствовалось профессиональное мастерство работников, научно-техническая основа ее работы. Но неизменными остались революционные традиции органов внутренних дел, глубокая преданность делу Коммунистической партии и народу. Милиция всегда обеспечивала надежные условия для созидательного труда советского народа.

В Программе КПСС поставлена задача — обеспечить строгое соблюдение социалистической законности, искоренять преступность, устранить причины, ее порождающие. XXIV с'езд КПСС подчеркнул настоятельную необходимость активного наступления на отрицательные явления в жизни нашего общества. Для выполнения этих партийных требований сотрудники органов внутренних дел не жалеют ни труда, ни сил, ни времени.

Наряду с высокими требованиями партия и правительство постоянно уделяют огромное внимание работе милиции, заботясь об укреплении ее подготовленными, способными кадрами. Коллективы трудящихся за последние несколько лет направили на работу в милицию десятки тысяч лучших людей — коммунистов и комсомольцев.

Лица, пришедшие на работу в милицию нашей области после ноября 1968 года, составляют свыше 60 процентов ее численности. Многие из них полюбили новое для себя дело, приобрели необходимый опыт в работе, вносят заметный вклад в укрепление социалистической законности и правопорядка. В январе 1970 года на должность милиционера отдела внутренних дел Осинниковского горисполкома был принят комсомолец Иван Солодовников, направленный на эту работу коллективом погрузочно-транспортного управления. За этот небольшой срок Солодовников вырос до инспектора уголовного розыска. Особое старание и умение он проявил в борьбе с правонарушениями подростков, опираясь в этой работе на общественные организации, государственные учреждения, учебные заведения. В текущем году в Осинниках наметилось сокращение правонарушений среди несовершеннолетних, и в этом, безусловно, есть доля труда И. А. Солодовникова.

Вместе с молодыми так же самоотверженно трудятся и многие наши ветераны, прошедшие большую школу жизни, умудренные практическим опытом. Костяком в органах МВД являются коммунисты и комсомольцы, составляющие 62 процента всего личного состава милиции. Они показывают образцы мужества и отваги, добросовестного отношения к делу, являются проводниками всего нового, что внедряется в деятельность органов милиции. А нового в нашей работе сейчас немало.

Чтобы эффективнее использовать такой метод работы, как раскрытие преступлений «по горячим следам», развиваются и укрепляются дежурные части в каждом из подразделений территориальной милиции. В крупных городах области созданы и успешно действуют подвижные моторизованные группы (ПМГ), которые обязаны прибыть по сигналу дежурной части на место происшествия через несколько минут. Специальные машины, на которых они работают, радиофицированы, что позволяет постоянно поддерживать связь с отделом внутренних дел. Группы ПМГ не только выезжают по сигналам. Они, кроме того, в заданном микрорайоне занимаются выявлением и устранением причин и условий, порождающих правонарушения. Например, в Прокопьевске в одном из микрорайонов такая группа во главе с лейтенантом милиции В. С. Обуховым за непродолжительное время предотвратила ряд опасных преступлений. Только за один вечер 24 октября она дважды выезжала по сигналам о дерзком хулиганстве и оба раза настигла и задержала правонарушителей.

Подобных примеров можно привести немало.

Заново создана и действует во многих городах ночная милиция, которая пришла на смену сторожам, охранявшим торговые точки, промышленные об'екты, предприятия бытовых услуг.

Органы милиции в настоящее время обеспечены радио и проводной связью, кино-фотоаппаратурой, поисковыми приборами, специальной криминалистической техникой. Владеть всем этим в совершенстве могут грамотные, образованные работники. Вот почему сейчас в милиции так много внимания уделяется повышению образования и профессионального мастерства ее сотрудников. Только в высших и средних учебных заведениях без отрыва от работы у нас учится каждый шестой работник. Скоро в Кемерове откроется отделение Омской высшей школы милиции МВД СССР.

Анализ правонарушений показывает, что абсолютное большинство их совершается лицами в нетрезвом состоянии. Нередко и потерпевшие подвергаются нападению лишь потому, что сами были пьяными. Поэтому без постоянной напряженной борьбы с пьянством нельзя серьезно рассчитывать на успешную борьбу с преступностью. На это нам еще раз указали принятые ныне документы по вопросам усиления борьбы против пьянства и алкоголизма. Органы внутренних дел нашей области разработали меры выполнения этих решений и под руководством партийных и советских органов претворяют их в жизнь.

Все больше внимания в своей работе мы уделяем профилактике правонарушений. Эту задачу решаем в тесном взаимодействии с партийными, комсомольскими, профсоюзными организациями и трудовыми коллективами. Нам помогают стопятидесятитысячная армия дружинников, товарищеские суды, уличные комитеты, советы общественности микрорайонов. На многих предприятиях, а также в населенных пунктах развертывается движение за образцовый общественный порядок. Создаются советы по профилактике правонарушений.

В соответствии с решениями XXIV с'езда партии, в органах МВД проводится значительная работа по совершенствованию организаторской деятельности всей системы управления. Начиная от союзного министерства и кончая городскими и районными органами внутренних дел, создаются штабные подразделения, оперативные дежурные части, улучшаются контроль и проверка исполнения. С помощью местных органов связи значительно увеличены линии «02», радиофицируются служебные автомашины, мотоциклы, организуется связь со служебными помещениями участковых инспекторов. Органы милиции оснащаются абонентской телеграфной связью с другими органами внутри большого города, между городами и районами нашей области, а также со многими областными, краевыми, городскими и районными органами внутренних дел страны. Все это позволяет улучшать деятельность милиции, повышать эффективность в борьбе с правонарушениями.

Большая честь и большая ответственность — защищать интересы социалистического государства, охранять права и законные интересы советских тружеников, оберегать покой и отдых советского человека. Наша милиция отдает свои силы, знания и энергию для помощи партии и народу в достижении той великой цели, во имя которой была совершена Великая Октябрьская социалистическая революция.

В. НОВИКОВ,
начальник УВД Кемеровского облисполкома.

С ТЕЛЕГРАФНОЙ ЛЕНТЫ

ПАРИЖ. Мир был бы восстановлен уже неделю назад, если бы правительство США подписало 31 октября соглашение о прекращении войны и восстановлении мира во Вьетнаме, достигнутое между двумя сторонами, говорится в опубликованном здесь заявлении делегации ДРВ на Парижском совещании по Вьетнаму. В заявлении указывается, что американская политика упрямого продолжения войны не сломит решимость вьетнамского народа бороться за свою независимость и свободу, за достижение подлинного мира в Индокитае.

НЬЮ-ЙОРК. Пакистан об'явил о выходе из военного блока СЕАТО. Правительство Пакистана в ноте, направленной правительству Филиппин, а также другим странам — членам этого военно-политического блока, подчеркивает, что Пакистан выходит из СЕАТО в соответствии с предвыборным обещанием президента Бхутто и избирательной программой правящей пакистанской народной партии.

БОНН. Здесь состоялось парафирование договора об основах отношений между Германской Демократической Республикой и Федеративной Республикой Германии. От имени правительства ГДР договор парафировал статс-секретарь при Совете Министров ГДР М. Коль, от имени правительства ФРГ — статс-секретарь ведомства федерального канцлера Э. Бар.

Статс-секретари М. Коль и Э. Бар обменялись заявлениями, в которых подчеркнули важное значение договора для нормализации отношений между обоими германскими государствами и разрядки напряженности в Европе.

ТОКИО. Американское командование с согласия японского правительства возобновило сегодня переброску в Южный Вьетнам через Иокогаму танков, ремонтирующихся на военной базе США в Сагамихаре. Стремясь избежать широкой волны протестов японского населения, американские и японские власти решили провести эту операцию в ночное время.

Демократические силы страны в ответ на действия японских властей решили продолжать борьбу до тех пор, пока США не откажутся от использования Сагамихары в качестве базы агрессии.

● ПАРТИЙНАЯ ЖИЗНЬ

МНЕНИЕ и ВОЛЯ КОЛЛЕКТИВА

Как-то после лекции в одном из цехов завода мне задали вопрос: «Как же так, товарищ секретарь парткома, постановления и Указ о борьбе с пьянством и алкоголизмом приняты, а у нас число пьяниц и прогульщиков не сократилось? Чем можно это об'яснить?».

Пришлось рассказать, что было сделано и какие намечаются сдвиги. Разумеется, воспитательную работу нельзя понимать как кампанию.

И все же, если проанализировать деятельность парткома, партийных организаций цехов, завкома профсоюза, комитета комсомола, хозяйственных руководителей всех рангов в этом направлении, придется признать, что сделано меньше, чем мы могли бы сделать. Да, в цехах, на участках прошло обсуждение постановления ЦК КПСС и Совета Министров СССР о мерах по усилению борьбы с пьянством и алкоголизмом. При этом приводились примеры из жизни коллектива, назывались фамилии нарушителей общественного порядка, лиц, мешающих другим нормально трудиться. Партийный комитет совместно с завкомом, командирами производства выслушал предложения о том, что следует предпринять, как улучшить воспитание людей в цехах, сменах.

Нарушители дисциплины и порядка сами по себе не появляются, говорили участники собраний. Они, если можно так сказать, тоже «формируются», приобретают свои не лучшие качества в той среде, где их не одергивают работающие или живущие рядом люди.

У трудового коллектива достаточно сил и средств, чтобы поправить оступившегося человека. В этом случае собрание коллектива, его открыто высказанное мнение — лучшая школа.

Например, коллектив железнодорожного цеха успешно работает, несмотря на сложности условий труда. Здесь не стесняются сделать товарищу замечание, а если надо, то и строго спросить даже за небольшой, казалось бы, проступок. За последние два года в цехе в четыре раза сократилось число прогульщиков.

В смене Сергея Зиновьевича Полухина в течение длительного времени устойчивы хорошие показатели по отгрузке готовой продукции, досрочной обработке вагонов, значительно меньше, чем в других сменах, нарушителей трудовой и производственной дисциплины. Люди принимают активное участие в общественной жизни. Абсолютное большинство коллектива участвовало в сдаче норм ГТО.

Секрет кроется в том, что начальник смены С. З. Полухин, партгрупорг Р. С. Кудрин, профгрупорг И. В. Резвов сумели создать в коллективе атмосферу дружбы, взаимопонимания. На планерках перед работой руководители смены ведут разговор не только о производственных делах, но и о вопросах воспитательного характера. Случится нарушение дисциплины — мимо здесь не пройдут.

Есть здесь люди, которые прежде частенько грешили тем, что могли прийти на работу нетрезвыми. На них умело воздействовали. Работают они теперь четко, дисциплинированны, пользуются доверием. В этом заслуга всего коллектива смены.

Нарушителей трудовой дисциплины мы чаще встречаем там, где руководители — мастера, начальники смен, механики — сами не являют собою хорошего примера. Есть у нас один такой руководитель: когда трезвый — светлая голова, а как только вышел из колеи — никуда не годный работник. За последнее время он стал исправляться. Видимо, понял человек, что, потеряв авторитет и уважение своих подчиненных, он перестанет быть их наставником, руководителем, хотя и отлично знает производство. Понял, разумеется, при взыскательной помощи товарищей.

Длительное время на заводе в должности мастера, а затем начальника смены работает член КПСС П. Г. Белкин. Он руководит сменой одного из основных производств на заводе — коксового. В смене 55 человек. Результаты работы смены неудовлетворительные. На отчетно-выборном партийном собрании в цехе в адрес этого коллектива было много нареканий — здесь шесть прогулов, 19 случаев нарушений общественного порядка.

А в самой бригаде тревоги нет. Руководителей не беспокоит такая обстановка. Здесь не заведут хорошего, принципиального разговора по случаю какого-либо нарушения, лучше это время убьют на «козла». Да и сам руководитель смены нет-нет да и допустит какое-либо нарушение. А ведь и т. Белкину, и другим известны методика и порядок работы с людьми в других сменах, где воспитательные меры дают ощутимые результаты.

Сопоставляя показатели трудовой дисциплины отдельных коллективов на протяжении ряда лет, партком, профсоюзный комитет пришли к выводу: там, где по-настоящему, серьезно проводится воспитательная индивидуальная работа, дела обстоят лучше. Формы ее могут быть различными. Но одну из них — движение за коммунистическое отношение к труду — мы особенно ценим. Оно обязывает руководителей вести работу с каждым в коллективе. Имея конкретные личные обязательства, человек сильнее чувствует свою ответственность перед коллективом. При этом надо лишь внимательно, требовательно, совсем не назойливо помочь ему определить для себя рубежи и постоянно помнить о них. Ежемесячное сообщение на собрании профсоюзной группы или рабочем собрании о ходе выполнения принятого обязательства и другие формы проверки исполнения дисциплинируют всех.

К сожалению, в отдельных цехах, например, в углеподготовительном, ремонтно-строительном, к этому стали за последние 2—3 года относиться формально. Результат не заставил себя ждать. Увеличилось количество брака в работе, больше стало нарушителей, в коллективах смен нет дружбы, взаимопонимания. На требования партийного комитета, профкома исправить дело здесь пытаются все оправдать увеличивающейся сменяемостью кадров.

В условиях коксохимического завода действительно трудно резко изменить в лучшую сторону условия труда — это в значительной степени будет решено лишь в ходе реконструкции основного производства. Но ведь надо уметь показать коллективу перспективу, завтрашний день цеха, завода. Для закрепления кадров это важно. От нас сейчас как раз и требуется более целеустремленная индивидуальная работа с людьми.

Мы у себя на заводе в результате обсуждения постановления ЦК КПСС и Совета Министров СССР о мерах по усилению борьбы с пьянством и алкоголизмом составили мероприятия, выполнение которых позволит заметно улучшить состояние воспитательной работы в коллективе. Нашему коллективу скоро пятьдесят лет. В нем живут хорошие трудовые традиции. Мероприятиями на заводе определена не только массово-воспитательная работа, но и меры, выполнение которых позволят людям с пользой для себя и общества использовать свободное время.

Личное время — это наше богатство, и его надо использовать для развития личности, повышения уровня культуры, физического развития. Мы намерены усиливать внимание к организации отдыха, учебе, спорту трудящихся.

А. СЫЧЕВ,
секретарь парткома коксохимзавода.

● КАК ВАС ОБСЛУЖИВАЮТ?

И УГЛАМИ, И ПИРОГАМИ...

Говорят «Не красна изба углами, красна пирогами». Руководство шахты «Северная» сделало так, чтобы «изба», то есть шахтовая столовая, была красна и углами. Здесь радует чистота кафельного пола, покрытых пластиком столов. Убранству столовой может позавидовать любое кафе.

А работники столовой позаботились о том, чтобы посетитель чувствовал себя здесь, как дома. В вестибюле на умывальнике всегда туалетное мыло, белоснежные салфетки индивидуального пользования. Такая же идеальная чистота в обеденном зале, на кухне, в подсобных помещениях. Недаром коллективу столовой по итогам работы в каждом квартале вручаются паспорта отличного санитарного состояния.

Но главное достоинство этой столовой в ассортименте и качестве блюд. На закуску вам предлагают 10—15 холодных блюд — и овощных, и рыбных, и мясных. Тут же, у раздаточной, на десерт вы можете выбрать арбуз или виноград, сливы или дыню. На первое приготовлены солянка, несколько видов супов, уха. Шесть вторых блюд с самыми различными гарнирами. И это еще не все. Вам могут предложить чебуреки, два овощных, четыре молочных блюда, компот, кофе, чай. Угостят чем-нибудь из выпечки — больше десяти наименований, свежих, как говорится, с пылу, с жару.

Приготовлено все вкусно, можно сказать, по домашнему. Не удивительно, что столовой за каждый квартал вручается паспорт отличного приготовления пищи.

Столовая работает шесть дней в неделю. И на каждый день — свое меню. А в меню против каждого блюда обозначен номер диеты. Значит, здесь стараются не только накормить сытно, но и с пользой для здоровья.

Словом, в столовой сделано многое для того, чтобы «изба» была красна и углами, и пирогами.

Г. ВИТАЛИН.

● НИКТО НЕ ЗАБЫТ, НИЧТО НЕ ЗАБЫТО

БЫЛО У МАТЕРИ ЧЕТВЕРО СЫНОВЕЙ

«Уважаемая редакция газеты «Кузбасс»! От души вам спасибо, что не забываете погибших воинов, пишете о них. У меня с фронта не вернулись трое сыновей. Четвертого война сделала инвалидом. Мне 86 лет, и я не могу из-за слабого здоровья прийти в редакцию, чтобы от имени матерей поблагодарить за память о сыновьях наших, сложивших головы в борьбе с фашизмом.

К. С. Рябинина».
г. Кемерово.

Живет Клавдия Степановна по проспекту Ленина, 109, кв. 2. Когда я ехал к ней на встречу, то представлял себе беспомощную, почти прикованную к постели женщину, а увидел подвижную для своего возраста, с пристальным взглядом, еще крепкую старушку. Годы и горе согнули мать, но не сломили.

— В Кемерово мы приехали в 1927 году из Кургана, — рассказала Клавдия Степановна, — приобрели домишко на теперешней улице 50 лет Октября. Я тогда не работала: некогда было. Вела домашнее хозяйство, ведь в семье было, кроме меня, четырнадцать душ! Муж мой, Николай, портняжил в артели «Трудовой путь», а в 1933 году умер от тяжелой болезни. Так что пришлось поднимать четверых сыновей одной.

Старший-то, с уральским выговором продолжала собеседница, Вениамин, 1912 года рождения, пошел учиться в рабфак, что находился на правом берегу Томи в Кемерове. А затем закончил и Сибирский металлургический институт; литейщиком был, до войны работал на металлургическом заводе в Свердловске, потом призвали его в Красную Армию на переподготовку. В первые же месяцы фашистского нашествия он пропал без вести на фронте.

Трое других сыновей учились в средней школе № 30, рядом с подковным заводом (теперь электротехнический). Борис, 1914 года рождения, после девятилетки поступил технологом в центральные ремонтно-механические мастерские в Магаданской области. С 1942 года воевал; был командиром взвода, два раза ранен и контужен. Теперь вот инвалид.

Средний, Александр, родился в 1920 году. Перед войной учился в Кемеровском аэроклубе, а затем был в Прокопьевском аэроклубе инструктором, откуда и призывался на срочную службу. Находился он в городе Броды Львовской области. Там и пропал в первые дни войны без вести.

Сергей — младший, 1922 года рождения, также учился в Кемеровском аэроклубе, потом в военной летной школе. Из Министерства обороны сообщили, что воевал он в составе 132-го гвардейского штурмового авиаполка в качестве летчика, в звании лейтенанта. Награжден орденами Красного Знамени и Отечественной войны II степени, который мне передали, так как 26 октября 1944 года сын не вернулся с боевого задания...

Мы беседуем в светлой комнате, и я пытаюсь незаметно для хозяйки рассмотреть убранство жилья. Вот кровать с высокими подушками, ковер на стене, и над ним цветной портрет крепкой женщины: снимок хозяйки сделан перед войной. Круглый стол. На нем цветной портрет сына Вениамина.

Государство побеспокоилось о Клавдии Степановне и ее сыне Борисе: живут они в хороших квартирах, получают пенсию.

— Во время войны я работала на азотнотуковом заводе уборщицей, — замечает она. — Еще лет пять назад чувствовала себя крепкой. Потом перенесла операцию печени.

Я прощаюсь с Клавдией Степановной, а она гладит рукой бархатные переплеты фотоальбомов и после моего ухода, вероятно, опять будет смотреть на снимки своих сыновей, отдавших жизнь за Родину.

С. ХРИПКОВ.

● Юрий Назыров работает слесарем-котельщиком на кемеровском заводе «Химмаш». В бригаде Владимира Давыдова из цеха № 1 комсомольца знают как специалиста своего дела: он ежедневно перевыполняет сменные задания; все, что выходит из-под его рук, — хорошего качества.

НА СНИМКЕ: Юрий Назыров.

Фото В. Скляра.

И ТИТАН ПОКОРИЛСЯ...

Своей ювелирной работой, отличным мастерством специалисты из второго управления треста «Сибметаллургмонтаж» давно и прочно завоевали авторитет на каждом из химических заводов областного центра.

На азотнотуковом заводе они несколько месяцев назад закончили монтаж первой в стране опытной установки по производству холинхлорида, а сейчас монтируют очистное сооружение для цеха аммиачной селитры, или, как его еще называют официально, установку ионистой очистки конденсата.

Три бригады — Василия Егоровича Будникова, Николая Никифоровича Лыхина и Василия Васильевича Вахрушева — отлично понимают важность порученного им дела: установка будет удерживать ту часть аммиачной селитры, которую теперь заводские стоки уносят в Томь. Очистка приостановит потери продукции.

На самом ответственном участке — монтаже оборудования — занята бригада Василия Егоровича Будникова. Она за короткое время, с опережением графика собрала «этажерку» под промыватели и четыре емкости под конденсат — по девять тонн каждая. В небольшом коллективе — каждый мастер своего дела, все члены бригады постоянно повышают свою квалификацию, многие из них учатся в Новокузнецком монтажном техникуме, а сам Будников в этом году его закончил. Крепкая в коллективе и дисциплина. Ребята понимают: без знаний и твердой дисциплины монтажник не получится.

— Мы могли бы смонтировать установку в более сжатые сроки, — делится своими мыслями Василий Егорович, — жаль, что заказчик несвоевременно поставляет оборудование. Задержка бывает и с материалами.

Уважения заслуживает и бригада Николая Никифоровича Лыхина, прокладывающая к очистному сооружению водовод. Рабочие в бригаде Лыхина тоже молоды: средний возраст 24—25 лет. Но мастерство — не всегда привилегия возраста. Сознательное отношение к делу, высокая требовательность к себе — вот что приносит успех. Доказательство тому еще одна бригада — Василия Вахрушева. Она совсем «зеленая», организована полгода назад, но тоже уже заработала себе доброе имя. Монтаж внешнего трубопровода к очистной установке она ведет и качественно, и со знанием дела. Так, надо было собрать титановый трубопровод. По технологии сваривать секции можно только в лабораторных условиях. А где такие условия возьмешь на стройке? И посоветоваться было не с кем: не приходилось кемеровским строителям иметь дело с титаном. За эту работу взялись бригада Александра Харапонова и сварщик Николай Ширков. И титан покорился. Восьмисотметровый трубопровод был сделан в сжатые сроки и с отличным качеством.

Сейчас опытная установка по производству холинхлорида близка к проектной мощности. За ее технологическим процессом ведет наблюдения бригада Александра Харапонова. И работой своей она удовлетворена. Хоть установка и первая хоть и опытная, а смонтирована капитально и добротно.

А. ПАРШИНЦЕВ.

Из редакционной почты

РУДНИЧНЫЙ РАЙОН

СПАСИБО ЗА ПОМОЩЬ

Живу я в своем домике, а он уже ветхий. Пришли добрые люди, посмотрели, обратились ко мне:

— Как живешь-здравствуешь, Феоктиста Михайловна? К зиме-то готова?

— Сама-то готова, — отвечаю, — а вот домик...

— Не беспокойся, поможем.

И помогли, спасибо им. Отремонтировали крышу, привели в порядок стены. Это я говорю о пенсионерах Павле Фомиче Куприенко, Николае Андреевиче Пирогове, Никифоре Ивановиче Шилюкове и Александре Кровикове.

А девятнадцатого октября мне привезли уголь. Думаю, куда же мне податься, чтобы привести его в порядок? Обратилась в семьдесят пятую школу. Там сразу откликнулись на мою просьбу. Классный руководитель 7 «Б» Л. Ф. Доронина поговорила с ребятами, и они, как муравьи, схватились за этот самый уголь. Все перенесли, сложили где нужно и подмели место, где он был сгружен.

Ф. БУИЧИНА,
пенсионерка.

ЦЕНТРАЛЬНЫЙ РАЙОН

ОСТАНОВИТЬСЯ ЕСТЬ ГДЕ, НО...

Хочется обратить внимание на кемеровскую платную автостоянку № 19 комбината бытового обслуживания, расположенную на улице Щетинкин лог. Со времени ее появления я периодически пользуюсь услугами этой автостоянки и считаю ее организацию нужной и полезной.

Но хорошее дело можно загубить плохой организацией обслуживания. Во-первых, вывеска автостоянки покосившаяся, грязная. Во-вторых, под'езда сюда (речь идет о дороге длиной метров в двести) совсем нет. По грязи и глубоким лужам можно рискнуть проехать только в случае крайней нужды, да и то с помощью дружных товарищей. В-третьих, крытые гаражи протекают в дождь. Нет здесь воды не только для мойки машины, но и для мытья рук. Водители, правда, по одному — два ведра берут из системы отопления в соседнем гараже. Но это ведь не выход из положения для автостоянки на 50 — 60 машин. Нет здесь площади для осмотра машины перед выездом. Пространство между гаражами занимают грузовые автобусы комбината бытового обслуживания, которые только одни и могут беспрепятственно проезжать по глубокой колее дороги на автостоянку.

Попутно хочу заметить, что любая машина, вышедшая с автостоянки, — потенциальный нарушитель уличного движения, так как после преодоления полуметрового слоя грязи тормоза совершенно не действуют. Хочется надеяться, что все недостатки, о которых здесь сказано, будут устранены, и автостоянка станет работать, как надо.

А. ШУБЧИНСКИЙ.

КИРОВСКИЙ РАЙОН

УЮТНО В ДОМЕ И ВО ДВОРЕ

Жилой фонд, принадлежащий Кировскому ЖКО (начальник С. Г. Лелеков), приятно отличается, пожалуй, от всех остальных домов в этом районе. Уютно здесь не только в домах, но и во дворе. Нынче домоуправы совместно с жильцами высадили много деревьев, кустарников, разбили газоны, на клумбах были высажены цветы. Для детей к лету тут оборудуются «песочницы», устанавливаются теннисные столы, а зимой — хоккейные коробки и горки для катания.

Налажена работа детских клубов и комнат, проводятся соревнования по многим видам спорта.

Сейчас все жилье подготовлено к эксплуатации в зимних условиях.

А. ГУБАРЕВ.

ВО ДВОРЦЕ — МОЛОДЕЖНАЯ СУББОТА

Комсомольско - молодежные субботы Дворца культуры строителей областного центра пользуются популярностью у юных представителей рабочего класса и старших школьников. И это вполне понятно. Очень разнообразны темы, которым посвящаются эти субботы. Только в октябре, например, молодежь побывала здесь на двух поэтических вечерах, на физкультурном вечере «Молодость, здоровье, красота», встречалась с молодыми актерами областного драматического театра, слушала лекцию «Образ современника в изобразительном искусстве».

О. ВЕРИНА.

ЗЕЛЕНЫЙ ЗАСЛОН

В донецкие парки, заводские скверы, шахтные цветники пришла пора осенних посадок. Новые зеленые массивы создаются по строго научной системе. Над многими из них взяли шефство ученые Донецкого ботанического сада АН УССР.

Разрабатывая принципы и приемы озеленения промышленных предприятий, ученые исходят из технологии их производства. В зависимости от этого подбираются породы деревьев, способные аккумулировать пыль, поглощать те или иные вредные газы.

(Корр. ТАСС).

Кемеровский ВЫПУСК

● «КУЗБАССУ» ОТВЕЧАЮТ

«У масляностых истоков»

Со статьей под таким заголовком выступала в «Кузбассе» 9 сентября Л. Коваленко, внештатный инспектор комитета народного контроля Заводского района г. Кемерова.

Исполком городского Совета по существу затронутой в этой статье проблемы сообщает, что вопросами привлечения предприятий и организаций района к строительству очистных сооружений Заводской райисполком занимается с 1970 года. Согласно протоколу совещания, проходившего в 1971 году в исполкоме райсовета, заводу «Автоагрегат» поручено заказать проектную документацию на фекальную канализацию. По сообщению председателя райисполкома В. А. Капитонова, эта документация будет готова в ноябре 1972 года. Имеется документация на станцию перекачки. С получением недостающей документации в райисполкоме будет рассматриваться вопрос о долевом участии предприятий в строительстве канализации.

27 октября вопрос о борьбе с вредными выбросами в воду и атмосферу обсуждался на сессии Заводского райсовета. Приняты соответствующие решения.

А. ВАСИН,
зам. председателя исполкома городского Совета депутатов трудящихся.

СОВЕТ МОДЕЛЬЕРОВ

Две недели конструкторы-художники и модельеры Кемеровского Дома моделей плодотворно сотрудничали со своими коллегами из Ленинграда. Группа оказания методической и технической помощи Ленинградского Дома моделей интересовалась вопросами моделирования и конструирования одежды, побывала на художественных советах, посмотрела наши модели и дала полезные рекомендации по организации производства и конструированию, сделала замечания по моделированию одежды. В заключение был проведен семинар с членами художественного совета, с конструкторами, конфекционерами и модельерами.

Старший художник группы оказания помощи Ленинградского Дома моделей Тамара Матвеевна Васильева рассказала о развитии моды у нас и за рубежом. Надо сократить цикл между заготовкой эскизов и изготовлением готовой продукции. То, что предлагают наши фабрики, часто или уже устарело или сшито из неинтересной ткани. Иногда наоборот — ткань интересна, а вещь сшита старомодно или некачественно. Здесь есть о чем подумать и нашему Дому моделей, и нашим швейным фабрикам.

Но даже то, что есть на прилавках наших магазинов, нужно тоже умело с большим знанием и тактом преподнести покупателю, помочь ему подобрать вещь по размеру, фасону и расцветке. К сожалению, продавцы наших магазинов нередко находятся в роли пассивных наблюдателей.

Не секрет, что в одежде нашего производства очень мало различимы возрастные группы. В зависимости от того, кому предназначена вещь, говорила тов. Васильева, зависят выбор ткани, линий моды, размер, варианты длины. За рубежом давно одежду создают по девяти полнотам. У нас в стране тоже начали создавать такую одежду, но сделано в этом направлении еще очень мало. Пока же в женской одежде различают только три полноты, а одежды для полных в магазинах почти нет. Т. М. Васильева обратила внимание наших модельеров на цветовые сочетания в одежде. Сейчас на цветовом сочетании поставлено почти все. Часто неинтересную ткань можно оживить отличной отделкой. Это тоже следует учесть нашим фабрикам и Дому моделей при изготовлении изделия. Тогда меньше одежды будет залеживаться на базах и складах магазинов.

Г. ГРИДНЕВА.
Кемеровская лаборатория надзора за стандартами.

СЕГОДНЯ — ДЕНЬ СОВЕТСКОЙ МИЛИЦИИ

ЦИФРЫ И ФАКТЫ

Ряды милиции Кузбасса постоянно пополняются образованными, идейно закаленными кадрами. Ее ядро составляют коммунисты и комсомольцы. За последние два года партийные и комсомольские органы направили на работу в милицейские подразделения 660 коммунистов и комсомольцев, около тысячи лучших своих представителей рекомендовали коллективы заводов, строек и организаций.

●

Родина высоко ценит неутомимую деятельность стражей порядка. Более полутора тысяч человек награждены орденами и медалями. В 1971 году трое работников были удостоены ордена Октябрьской Революции, 23 — ордена Трудового Красного Знамени, 5 — ордена Красной Звезды, 21 — ордена «Знак Почета» и многих других высоких правительственных наград.

●

В кузбасской милиции работает много мастеров своего дела, о чем свидетельствуют специальные почетные звания. Девятнадцать работников носят нагрудный знак «Заслуженный работник МВД», более тысячи — отличники милиции.

●

Под знаком достойной встречи 50-летия образования СССР проходит в органах внутренних дел соревнование за лучшие результаты в работе по борьбе с преступностью и охране общественного порядка. За минувший квартал победителями признаны УВД г. Новокузнецка, отделы внутренних дел Гурьевского горисполкома и Тяжинского райисполкома. Этим коллективам вручены переходящие Красные знамена облисполкома.

●

Сила милиции — в тесной связи с народом! Правота этого лозунга наглядно подтверждается различными институтами общественности. Например, неоценимую помощь милиции оказывают ее внештатные работники — участковые инспектора уголовного розыска и ОБХСС, эксперты, помощники следователей, паспортные работники, автоинспектора. Только внештатных участковых у милиции 1600 человек.

Значительную роль в охране общественного порядка играют добровольные народные дружины и комсомольские оперотряды. Сейчас в области действует более двух тысяч дружин, в рядах которых около 150 тысяч добровольцев и 174 оперативных отряда.

●

Уверенно выступают в соревнованиях на первенство МВД СССР милицейские спортсмены Кемеровской области. В этом году кузбассовцы стали чемпионами на всероссийских соревнованиях по лыжным гонкам и служебному биатлону, победили в первенстве МВД по служебному многоборью, а в соревновании по пулевой стрельбе вошли в сильнейшую группу команд МВД—УВД Российской Федерации.

Не раз завоевывали звание чемпионов МВД по биатлону, лыжным гонкам и милицейскому многоборью мастера спорта Михаил Алабугин, Николай Патрушев, Александр Иванов.

Хорошим подарком спортсменам будет спортивный комплекс с тремя залами и закрытым тиром, строительство которого завершается в областном центре.

●

Накануне Дня советской милиции завершился областной фестиваль участников художественной самодеятельности органов и подразделений внутренних дел, посвященный полувековому юбилею СССР. Дипломами первой степени отмечены духовой оркестр новокузнечан и хор УВД областного центра. Духовой оркестр работников милиции Новокузнецка рекомендован для участия в заключительном концерте Всесоюзного фестиваля в Москве.

● ФОТОРЕПОРТАЖ

В НОЧНОМ ДОЗОРЕ

Говорят, навсегда уходят в прошлое времена ночных сторожей. Не маячит теперь у закрытого магазина какая-нибудь пожилая тетя Маша с ружьем на боку — современная служба охраны вооружается современной техникой. Обязанности бывших сторожей выполняют теперь молодые ребята, спортивные, ловкие, вооруженные не только огнестрельным оружием, но и портативными рациями. И не шагают они по ночным улицам, а патрулируют на машинах и мотоциклах. В любую минуту, в любой точке города может появиться такой милицейский наряд.

Совсем недавно в городах Кузбасса организована вневедомственная охрана УВД, но она уже успела завоевать добрую славу. Резко сократилось число ночных краж, меньше на улицах в позднее время стало появляться подвыпивших, распоясавшихся хулиганов, реже бывают разбойные нападения. Спокойнее стало в ночном городе — не смыкая глаз несет свою службу ночная милиция...

В семь вечера в ГОВД Ленинска-Кузнецкого общий сбор. Дежурный дивизион, ночной дозор, госавтоинспекция — все тут. Идет общий для всех подразделений милиции развод нарядов. Сначала, как всегда, начальник горотдела знакомит тех, кому нести службу, с оперативной обстановкой в городе. Последние сообщения, обычный инструктаж, конкретные задания — и по своим постам...

Замечательные парни в ночной милиции. Лучших рабочих прислали на службу в ОВД партийные и комсомольские комитеты шахты им. Ярославского, электроламмового завода и многих других предприятий города. Владимир Енер — один из таких посланцев. Начинал рядовым милиционером, потом был командиром отделения, теперь он — командир взвода. «Исключительно добросовестный человек», — говорит о нем Г. Е. Русанов, начальник отдела вневедомственной охраны.

Николай Михалев, отслуживший в армии, пришел в милицию по зову комсомольской совести. «Хотелось самому что-то сделать, чтобы меньше было среди нашей молодежи хулиганов и лоботрясов». Таких, как Николай Михалев, сейчас в милиции много. Не чрезмерной физической силой отличаются эти абсолютно обыкновенные с виду ребята, а силой характера, волей, смелостью, выдержкой и добротой. Славные, скромные парни.

НА СНИМКАХ: ● Развод милицейских нарядов. ● Дежурные централизованного пульта наблюдения Нина Николаевна Попова и Вера Андреевна Мартынюк.

(Окончание на 4-й стр.).

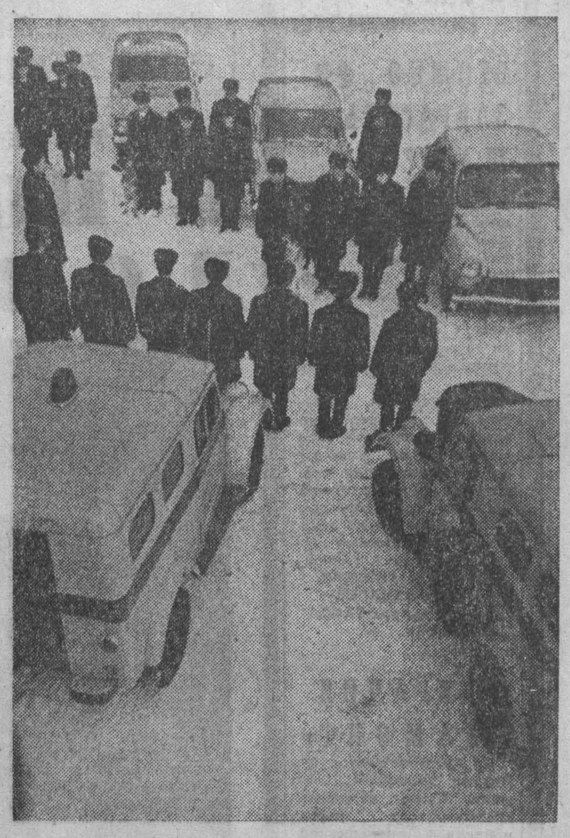

ШИРОКИЙ ОТКЛИК В МИРЕ

Зарубежная печать, радио и телевидение широко освещают празднование 55-й годовщины Великого Октября в Советском Союзе. Газеты сообщают о торжественном заседании в Москве, посвященном знаменательной дате, подробно рассказывают о военном параде и демонстрации трудящихся на Красной площади, о приеме в Кремле, который был устроен правительством СССР по случаю праздника.

СОФИЯ. На видных местах болгарские газеты опубликовали выступление Генерального секретаря ЦК КПСС Л. И. Брежнева на приеме в Кремлевском Дворце с'ездов. Орган ЦК БКП «Работническо дело» выделяет то место из выступления Л. И. Брежнева, в котором говорится, что все народы Советского Союза вносят огромный вклад в великое дело построения социализма и коммунизма. Газета отмечает слова Генерального секретаря ЦК КПСС о том, что дружба и братство народов Страны Советов крепки и нерушимы.

ПРАГА. Октябрьские торжества в Советском Союзе — главная тема чехословацкого радио и телевидения, центральных газет. «Руде право», сообщая о выступлении на приеме в Кремле Генерального секретаря ЦК КПСС Л. И. Брежнева, подчеркивает его слова о том, что советские люди пришли к своему великому празднику с большими победами, которые убедительно свидетельствуют о том, что величественная программа социально - экономических преобразований, намеченная XXIV с'ездом КПСС, успешно претворяется в жизнь.

БЕРЛИН. Сообщая о торжественном приеме в Кремле, печать Германской Демократической Республики подробно останавливается на выступлении Генерального секретаря ЦК КПСС Л. И. Брежнева, выразившего благодарность рабочему классу Советского Союза, ученым и работникам культуры за их выдающиеся достижения на всех фронтах коммунистического строительства.

Орган ЦК СЕПГ «Нойес Дойчланд», излагая выступление Л. И. Брежнева, отмечает, что достижения советских людей являются залогом успешного претворения в жизнь программы социально-экономических преобразований, принятой XXIV с'ездом КПСС.

ВАРШАВА. Центральные польские газеты опубликовали выступление Генерального секретаря ЦК КПСС Л. И. Брежнева. «Трибуна люду» выделяет слова из выступления Л. И. Брежнева о том, что благодаря дружбе народов Советского Союза СССР достиг новых замечательных успехов на всех фронтах социалистического строительства.

ПАРИЖ. С пометкой «срочно» агентство Франс Пресс передало из Москвы изложение выступления Генерального секретаря ЦК КПСС Л. И. Брежнева на приеме, устроенном правительством СССР по случаю 55-й годовщины Великой Октябрьской социалистической революции. Агентство отмечает, что, как заявил Л. И. Брежнев на приеме в Кремле, советские люди пришли к своему великому празднику с большими победами, которые убедительно свидетельствуют о том, что величественная программа социально - экономических преобразований, намеченная XXIV с'ездом КПСС, успешно претворяется в жизнь.

РИМ. Орган Итальянской компартии газета «Унита», освещая октябрьские торжества в Москве, подробно излагает выступление Генерального секретаря ЦК КПСС Л. И. Брежнева на приеме, устроенном правительством СССР в Кремле по случаю годовщины. Газета выделяет слова Л. И. Брежнева о том, что благодаря дружбе и братству народов Страна Советов достигла новых замечательных успехов на всех фронтах коммунистического строительства.

Изложение выступления Л. И. Брежнева в Кремлевском Дворце с'ездов публикуют также газета «Маттино» и другие издания.

(ТАСС).
8 ноября.

ЧЕСТВОВАНИЕ ОКТЯБРЯ В ЧИЛИ

САНТЬЯГО. (ТАСС). Многотысячным митингом в крупнейшем театре Сантьяго — «Кауполикан» — отметили чилийские коммунисты 55-ю годовщину Великого Октября.

Огромный зал театра заполнили представители партийных организаций, члены Союза коммунистической молодежи. В президиуме митинга — генеральный секретарь Компартии Чили Луис Корвалан и другие руководители партии.

С докладом о славном юбилее Великой Октябрьской социалистической революции выступила член Политкомиссии ЦК Компартии Чили Гладис Марин. Она подчеркнула всемирное значение Великого Октября, его влияние на развитие борьбы чилийских трудящихся за свои права.

Подробно проанализировав события последних недель в Чили, когда трудовой народ сорвал попытки реакции путем создания в стране экономического хаоса добиться свержения народного правительства, Гладис Марин отметила, что пример Великого Октября помогает трудящимся Чили в их борьбе против империализма и внутренней реакции.

В докладе говорится о больших успехах Советского Союза в укреплении своей экономики и поднятии благосостояния советского народа, в осуществлении внешней политики, направленной на защиту дела мира и на поддержку антиимпериалистической борьбы народов всей земли.

Гладис Марин подчеркнула успешное развитие дружественных связей между Чили и Советским Союзом.

ОКНО В МИР

ИТОГИ ВЫБОРОВ В США

ВАШИНГТОН, 8 ноября. (ТАСС). Президентские выборы в Соединенных Штатах принесли победу Р. Никсону, который избран на второй срок.

Предварительные данные о результатах выборов показали, что президент Р. Никсон значительно опередил своего соперника, кандидата демократической партии Дж. Макговерна. За кандидатуру Р. Никсона проголосовало 41.744.854 избирателя (61 процент), за Дж. Макговерна — 25.674.097 (38 процентов), за представителя так называемой «американской независимой партии» Шмитца — 981.267 (1 процент).

Президент США избирается не прямым голосованием, а коллегией выборщиков, насчитывающей 538 человек. Р. Никсон вышел победителем в 49 штатах, получив 521 голос президентских выборщиков, а Дж. Макговерн имел успех в одном штате и федеральном округе Колумбия, собрав всего лишь 17 голосов выборщиков. Таким образом, президент Р. Никсон обеспечил себе переизбрание.

Неполные результаты выборов в конгресс показывают, что демократическая партия по-прежнему сохраняет там свое большинство. В верхней палате — сенате демократы увеличили свое представительство на два места, и сейчас они имеют 57 сенаторов, в то время как республиканцы — 43. В палате представителей также сохранилось большинство демократов, хотя окончательных данных еще нет.

Итоги проводившихся одновременно выборов губернаторов штатов привели к тому, что демократической партии удалось увеличить число губернаторов до 31.

Израиль:

ОПАСНО ВЫХОДИТЬ НА УЛИЦУ

За первые девять месяцев текущего года в Израиле было совершено 53 убийства, почти в два раза больше чем за весь 1971 год. Участилось число ограблений. За 12 месяцев прошлого года было зарегистрировано свыше 35 тысяч краж со взломом. Повседневным явлением стали мелкие преступления, такие как угон автомобилей, мотоциклов, велосипедов, нападения на улице с целью ограбления, карманные кражи.

Вследствие роста преступности «люди боятся по вечерам выходить на улицу, — пишет один из читателей Давид Гербер в газету «Маарив». — Родителям и мужьям приходится встречать своих детей и жен на автобусных остановках». «Такого у нас еще никогда не было», — вторит ему некая Ниссан Эден, живущая в местечке Шорек в 35 км от Тель-Авива и ставшая жертвой ограбления.

За два месяца вооруженные бандиты ограбили в Тель-Авиве более десяти банков, похитив свыше 500 тысяч израильских фунтов. Банды грабителей в масках с автоматами врываются в банки, требуя отдать им содержимое касс и сейфов, пишет корреспондент агентства ЮПИ. Часто они подключаются к телефонам какого-либо банка и, узнав о предстоящих выплатах, направляют туда своих сообщников, чтобы получить деньги по подложным чекам.

Дело дошло до того, что в помощь полиции срочно переброшена часть израильских пограничников.

— Эти бандиты неуловимы, — жалуется один из офицеров полиции. — Когда мы прибываем на место преступления, их уже след простыл.

По данным полиции, преступный мир Тель-Авива и других израильских городов располагает огромным количеством оружия. Часть его бандиты достают через своих сообщников в армии, на которую израильские власти не жалеют никаких средств.

Р. МУСИН.
(ТАСС).

ВЗАИМОВЫГОДНОЕ СОТРУДНИЧЕСТВО

За двадцать лет после свержения ненавистного королевского режима египетский народ добился больших успехов в социально-экономических преобразованиях. За период с 1952 по 1970 год Арабская Республика Египет (АРЕ) более чем в пять раз увеличила об'ем промышленной продукции. Доля промышленного производства в национальном доходе возросла с 15 до 23 процентов. Наиболее заметные успехи достигнуты в производстве электроэнергии, развития металлургической, машиностроительной, химической, текстильной и некоторых других отраслей промышленности. Более чем вдвое увеличился доход на душу населения. Как отмечает каирская печать, важнейшим обстоятельством способствовавшим достижению этих успехов, является эффективная помощь и поддержка, которую оказали и продолжают оказывать Египту Советский Союз и другие социалистические страны.

Промышленные предприятия, построенные с экономической помощью и при техническом содействии Советского Союза, составляют ядро современной индустрии АРЕ. Более ста промышленных об'ектов построено и строится с братской помощью советского народа.

Наиболее яркой вехой в развитии экономического сотрудничества было строительство высотной Асуанской плотины. Страна получила колоссальный источник электроэнергии, столь необходимой для развивающейся промышленности. Это крупнейшее гидротехническое сооружение позволяет расширить на одну треть площадь пригодных для обработки земель. За короткий срок своего существования Асуанская плотина не раз спасала страну от таких стихийных бедствий, как засуха и наводнения. В этом году, в частности, отмечается самый низкий за последние 70 лет уровень паводковых вод. Но это уже не пугает египетских крестьян. Высотная Асуанская плотина, заявил министр ирригации АРЕ Азиз Юсеф Саад, обеспечивает бесперебойное снабжение крестьянских полей водой на всей территории страны. Впервые, в отличие от предшествовавших лет, Египет избавлен от необходимости тратить иностранную валюту на покупку риса и маиса за рубежом.

Как заявил генеральный директор ГЭС Абдель Латиф Мабрук, «Асуанская плотина полностью окупила расходы, связанные с ее строительством. С каждым годом цифра доходов от плотины растет и через несколько лет достигнет 250 млн. египетских фунтов в год».

Через всю страну с юга на север протянулась построенная египетскими и советскими рабочими, инженерами и техниками высоковольтная линия электропередач, снабжающая многочисленные предприятия долины Нила дешевой электроэнергией. Через четыре—пять лет тысячи египетских деревень получат электричество. Перед египетскими крестьянами откроются широкие возможности механизации трудоемких процессов в области сельского хозяйства и под'ема жизненного и культурного уровня.

По праву «вторым Асуаном» называют египтяне строящийся с помощью Советского Союза металлургический комплекс в Хелуане. Каирская газета «Аль-Ахрам» отмечает, что как индустриальная база страны он призван сыграть особую роль в осуществлении промышленных проектов новой пятилетки, начинающейся с января 1973 года.

Египетская печать, руководители АРЕ неоднократно подчеркивали огромное значение дружбы и сотрудничества с СССР для социально-экономического прогресса и культурного под'ема Египта. Эта дружба, говорится в совместном советско-египетском коммюнике, опубликованном по окончании официального визита в СССР премьер-министра АРЕ Азиза Сидки, «является постоянной и исходит из единства целей египетского и советского народов по осуществлению всеобщего мира, процветания, социальной справедливости для обоих дружественных народов».

Л. КОТОВ.
(ТАСС).

СПУТНИКИ И ПОДВОДНЫЙ КАБЕЛЬ

Этот вопрос интересует сейчас специалистов в области межконтинентальной телефонной связи во всем мире. Однозначного ответа пока нет. Есть приверженцы и того и другого способа связи. Однако опыт последних лет показывает, что подводный кабель пока прочно удерживает свои позиции. Спрос на него снова возрос после некоторого спада, который об'яснялся началом использования спутников связи. Преимущество подводного кабеля очевидно: пока он обеспечивает более надежную связь. Видимо, этими соображениями продиктовано решение проложить новую трансатлантическую телефонную линию из Англии в Северную Америку. В ближайшее время английская компания «Стандард телефоунс энд кэйблс» начнет прокладку кабеля.

Длина новой линии 5250 километров, емкость—1840 каналов. Кроме коаксиального кабеля, в систему входят 489 усилителей, расположенных друг от друга на расстоянии 8 — 25 километров. Они защищены прочным водонепроницаемым корпусом, выдерживающим давление до 630 килограммов на квадратный сантиметр. Каждый усилитель рассчитан на 20 лет бесперебойной работы. А корпус изготавливается с еще большим запасом прочности: на 65 лет пребывания в воде.

Укладка кабеля на океанское дно требует большой точности. Она будет производиться со специальных судов, на которые кабель грузится уже с подключенными усилителями и уравнивателями. Отклонение от основного курса допускается не более чем на 300 метров.

Все оборудование для новой линии производит компания «Стандард телефоунс энд кэйблс», которая занимается прокладкой кабелей вот уже 120 лет. К 1976 году компания планирует подготовить новую, еще более мощную систему межконтинентальной телефонной связи емкостью в 4 тысячи каналов. Пока же самой мощной в мире действующей подводной линией является японская система на 2700 каналов. Но длина ее сравнительно невелика.

Н. САЖИН.
(АПН).

С ТЕЛЕГРАФНОЙ ЛЕНТЫ

ВАШИНГТОН. В своем первом выступлении, сделанном в Белом доме после победы на президентских выборах, Р. Никсон заявил, что сейчас, когда выборы закончились, наступило время продолжить достижение «большой цели» — обеспечение мира.

«Мы, — сказал он,— быстро приближаемся к этой цели и не только во Вьетнаме».

Успех на выборах, отметил Р. Никсон, может быть «победой Америки лишь в том случае, если в последующие четыре года мы сможем добиваться наших общих целей установления мира в собственной стране и мира для всех стран на земном шаре».

●

ХАНОЙ. Американская авиация 6 ноября совершила серию налетов на Демократическую Республику Вьетнам. Бомбардировкам подверглись населенные районы провинций Тханьхоа, Нгеан, Хатинь, Куангбинь и зоны Виньлинь. Самолеты «В-52» сбросили бомбы на ряд пунктов в провинции Куангбинь.

Представитель МИД ДРВ выступил с заявлением, в котором решительно разоблачает эти военные акции США и требует немедленного прекращения бомбардировок.

●

БОНН. Правительство ФРГ одобрило вчера проект договора об основах отношений между ГДР и ФРГ, разработанный в ходе переговоров представителей двух стран, которые были завершены 6 ноября в Берлине.

Правительство поручило парафировать договор от имени ФРГ статс-секретарю ведомства федерального канцлера Э. Бару.

Сообщивший об этом журналистам официальный представитель правительства статс-секретарь К. Алерс заявил также, что парафирование договора произойдет «в скором времени».

●

ВАШИНГТОН. Дефицит торгового баланса США стал хроническим. Как сообщило министерство торговли, в августе он вновь составил огромную сумму — 462,6 миллиона долларов. За первые восемь месяцев текущего года дефицит торгового баланса США составил 4,3 миллиарда долларов.

●

ДЕЛИ. Правительство индийского штата Харьяна потребовало высылки группы членов американского «корпуса мира». За последнее время численность подобных «добровольцев», прибывших в Индию из США, сократилась с 2 тысяч до 400 человек. Правительства многих индийских штатов потребовали высылки из страны заокеанских идеологических диверсантов.

● В МИРЕ ИНТЕРЕСНОГО

МОЖНО ЛИ ЗАКРАСИТЬ... ШУМ?

На этот вопрос положительно ответили ленинградские художники. Для окраски стен наиболее шумных цехов специалисты Всесоюзного научно-исследовательского института технической эстетики выбрали цвета, использовав рекомендации физиологов.

Как показали эксперименты, холодноватые голубые и зеленые тона «гасят» шум, снижают его раздражающее влияние на рабочих. Цвета «теплой» части спектра — от красного до желтого — приглушают звуки низкого тембра.

В. ГАНШИН, В. ЧЕТКАРЕВ — корр. ТАСС.

Ленинград.

ОПЕРАЦИЯ «МАМОНТ»

Из Арктики в столицу Якутии доставлен... мамонт. Туша исполина трехметрового роста найдена экспедицией Якутского института геологии Сибирского отделения АН СССР. Находка извлечена из толщи вечной мерзлоты в низовьях Индигирки, на берегу заполярной речки Шандрин.

Особенно ценно то, что скелет и внутренности доисторического гиганта сохранились полностью. Животное было настолько громадным, что только внутренности его, которые надежно законсервировала мерзлота, весят около четырехсот килограммов.

Д. БУБЯКИН, корр. ТАСС.

Якутск.

ЖЕЛЕЗНОЕ ДЕРЕВО В ТАДЖИКИСТАНЕ

На южных склонах Вахшского, Гиссарского, Каратегинского хребтов можно встретить деревья с широкой шаровидной кроной. Высота деревьев — 20—25 метров, диаметр розоватого ствола — до метра.

Это таджикский каркас.

На высоте 1500 метров над уровнем моря плоды каркаса созревают в конце сентября, а на Памире — значительно позднее. И тогда снова опадет листва, но уже вместе с плодами, очень сладкими, с приятным запахом миндаля. Каркас растет в сообществе с туркестанским кленом, орехом, бухарским миндалем и другими редкими растениями. Местами железное дерево, названное так за очень крепкую древесину, уступает другим растениям лучшие земли, а само создает целые рощи на скалистых кручах.

Я. НУДЕЛЬ, корр. ТАСС.

Душанбе.

СМОЛЕНСКИЕ ШЕДЕВРЫ

Интересный памятник древней архитектуры обнаружила при раскопках в Смоленске экспедиция Института археологии Академии наук СССР. Это большой храм постройки конца XII века, остатки которого покоятся в толще земли на берегу Днепра. Хорошо сохранилась часть стен здания с алтарным полукружьем. Найдены остатки фресковой росписи, глазурованные цветные плитки пола, куски свинцовой кровли.

— По своим размерам, богатству архитектурных форм и внутренней отделке, — отмечает руководитель экспедиции П. Раппопорт, — здание, как можно судить по первым находкам, представляет один из выдающихся памятников древнего смоленского зодчества. Оно простояло около 500 лет и было разрушено в XVII веке. Найденные памятники, по мнению ученых, подтверждают существование в Смоленске самостоятельной школы зодчества, оказавшей большое влияние на развитие древнерусской архитектуры.

Х. ХАЙКИН, корр. ТАСС.

СЕГОДНЯ — ДЕНЬ СОВЕТСКОЙ МИЛИЦИИ

● ФОТОРЕПОРТАЖ

В НОЧНОМ ДОЗОРЕ

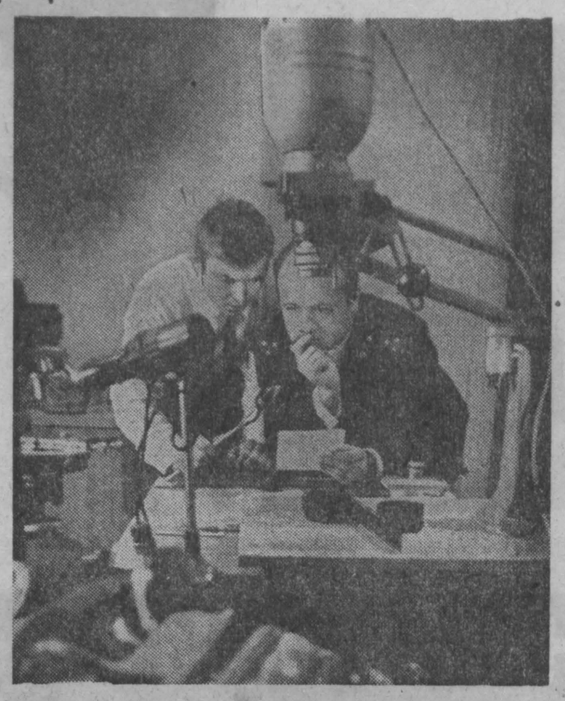

(Окончание. Начало на 3-й стр.).

...Глубокая ночь. Город спит. Только мерный ход часов в ночной тишине. Вдруг безмолвно заговорило табло — вспыхнула одна лампочка, другая. И вот уже включена рация. Магнитофонная лента рядом фиксирует каждое слово, каждый звук:

— Говорит дежурный пульта централизованного наблюдения. Тревожный сигнал с об'екта...

Где-то дежурный записывает номер, и вот уже оживило несколько раций. Тревога!

Сработала автоматическая блокировка охраняемого об'екта — и почти мгновенно, в считанные минуты, милицейский наряд по сигналу явился.

Да, в городе стало спокойнее. Только в этом году ночная милиция предупредила более сорока преступлений. Сколько предотвращено бед, сколько изолировано тех, кто попирает правила советского общежития.

В. ПЕТРОВИЧ.

г. Ленинск-Кузнецкий.

НА СНИМКАХ: ● Милицейский наряд спешит к месту происшествия. ● Эксперт-криминалист Владимир Николаевич Кёитко и старший инспектор вневедомственной охраны Михаил Федорович Сафонов.

Фото В. Грозного.

В ТЕАТРАХ И КИНО

Театр ДРАМЫ. СОЛДАТСКАЯ ВДОВА. Начало в 19 час. 30 мин. 11 ноября — ПТИЦЫ НАШЕЙ МОЛОДОСТИ.

Театр ОПЕРЕТТЫ. ЦЫГАН-ПРЕМЬЕР. Начало в 19 час. 30 мин. 11 ноября — НЕ ПРЯЧЬ УЛЫБКУ.

Кинотеатр «МОСКВА». Новый индийский художественный фильм МОЕ ИМЯ — КЛОУН, 1-я серия (9, 10-50, 12-40, 14-30, 16-20 18-10, 20, 21-50).

Зал КИНОХРОНИКИ (кинотеатр «Москва»). Хроникальный фильм СОВЕТСКОМУ АЗЕРБАЙДЖАНУ—50 ЛЕТ (11-30, 15, 18-30). ТРЕТИЙ ТАЙМ (9-30, 13, 16-30, 20, 21-50).

Кинотеатр «ЮБИЛЕЙНЫЙ». НАЙДИ МЕНЯ, ЛЕНЯ! (10). Новый индийский художественный фильм МОЕ ИМЯ —КЛОУН, 1-я серия (11-50, 14-10, 16, 17-50, 19-40, 21-30).

Кинотеатр «КОСМОС». МАЛЬЧИКИ (9-40, 13-20). Новая итальянская кинокомедия ЖЕНЩИНЫ и БЕРСАЛЬЕРЫ (9, 10-50, 12-40, 14-30, 15-10, 16-20, 17, 18-10, 20, 21, 21-50 — детям смотреть не рекомендуется). ПРИЗНАНИЕ КОМИССАРА ПОЛИЦИИ ПРОКУРОРУ РЕСПУБЛИКИ (11-30, 19).

Кинотеатр «ПИОНЕР». Занятие киноклубов: У НАС ДРУЗЬЯ НА ВСЕЙ ПЛАНЕТЕ (10, 12, 13-50), ГОВОРИТ 02 (15-30). БРОДЯГА, две серии (18-10, 20-50).

Кинотеатр «ОКТЯБРЬ». СНЕЖНАЯ КОРОЛЕВА (10, 14). ВИД НА ЖИТЕЛЬСТВО (12, 16, 17-50, 19-40, 21-30).

Кинотеатр «МЕТАЛЛУРГ». ТЕРЕМ-ТЕРЕМОК (10, 15). БОЙ ПОСЛЕ ПОБЕДЫ, две серии (12, 17, 20).

Кинотеатр «ПРОГРЕСС». НАС ЧЕТВЕРО (10). ИНСПЕКТОР УГОЛОВНОГО РОЗЫСКА (14-30). ПРИЗНАНИЕ КОМИССАРА ПОЛИЦИИ ПРОКУРОРУ РЕСПУБЛИКИ (12, 16, 17-50, 19-40, 22). НА ЗЕМЛЕ ЛИВАНА (к сеансу в 19-40).

Кинотеатр «ЛУЧ». БОЙ ПОСЛЕ ПОБЕДЫ, две серии (10, 13-20, 16-30, 19-30).

Кинотеатр «КОМСОМОЛЕЦ». В ТРИДЕВЯТОМ ЦАРСТВЕ (15). ЕСЛИ ТЫ МУЖЧИНА (17, 19, 21). Я И ДРУГИЕ (к сеансу в 21 час).

ДК ХИМКОМБИНАТА. ЖИЗНЬ ИСПЫТЫВАЕТ НАС (16, 18, 20).

ДК ШАХТЕРОВ. НАС ЧЕТВЕРО (13). ПРИЗНАНИЕ КОМИССАРА ПОЛИЦИИ ПРОКУРОРУ РЕСПУБЛИКИ (15, 17-20, 19-20, 21).

ДК СТРОИТЕЛЕЙ. БОЙ ПОСЛЕ ПОБЕДЫ, две серии (17, 20).

ДК КИРОВСКОГО РАЙОНА. МАЛЬЧИКИ (11, 13). МОГИЛА ЛЬВА (15, 17, 19, 21).

Клуб ГРЭС. ДАУРИЯ, две серии (14, 17, 20).

Клуб КОКСОХИМЗАВОДА. ЖАДНЫЙ КУЗЯ (15). МОГИЛА ЛЬВА (17-15, 19, 21).

УВАЖАЕМЫЕ ПОКУПАТЕЛИ

Для экономии вашего времени магазины «Гастроном»

10, 11, 12 ноября с. г.

организуют сбор посуды на дому в следующих районах: по ул. Ворошилова, Волгоградской, пр. Химиков, от швейной фабрики до военного городка, шахт «Ягуновская» и «Пионерка».

Просим подготовить посуду и принять наши услуги!

● СПОРТ ● СПОРТ ● СПОРТ ● СПОРТ ● СПОРТ ● СПОРТ ● СПОРТ

ФУТБОЛ

ТРУДНАЯ ПОБЕДА

СОЧИ. 8 ноября. «Кузбасс» — «Терек» — 3:2 (2:1). Составы команд: «Кузбасс» — Русанов, Мусохранов, Пашковский, Белов, Марченко, Колтунов, Коковихин, Вл. Раздаев, Вит. Раздаев, Чистополов, Шель; «Терек» — Зацепкин, Алексеенко, Морозов, Кудрявцев, Кавтарадзе, Калиниченко (Левтеев), Желябовский, Толстов, Сенько, Михеев. Якушкин.

Судьи: Алов (Ленинград), Пискунов (Московская обл.), Игнатов (Калуга).

Голы забили: Вит. Раздаев (8, 16, 63-я мин.), Михеев (14), Сенько (79). Предупрежден Желябовский.

Закончилось два тура сочинского турнира. На трибунах уже говорят: «Кузбасс» и липецкий «Металлург» — наиболее вероятные претенденты на получение путевок в первую лигу». Но давайте послушаем мнение тренеров. За всех их высказался Владимир Иванович Шувалов:

— Все имеют шансы, несмотря на победы и поражения, стать обладателями заветных путевок.

Действительно, сейчас в сочинской турнирной таблице стоят такие результаты (без учета завтрашнего матча «Даугава» — «Амур»): «Кузбасс» — 4 очка, соотношение забитых и пропущенных мячей 6:3; «Металлург» — 4 очка, 3:1; «Терек» — 2; 3:3; «Даугава» — 0; 0:1; «Амур» — 0; 0:1; «Сокол» — 0; 2:5. И тем не менее ни одна из команд еще не думает сложить оружие. Только сейчас тренеры, переборов всеми об'яснимое волнение, начали тот подсчет очков, который даст их команде преимущество перед другой. И даже те коллективы, которые получили «баранки», имеют возможность быть в призерах.

Что же, вероятно, стоит согласиться с мнением старшего тренера «Кузбасса».

Конечно, нелегко встречаться с такой командой, как «Терек», болельщики которой прикатили на стадион на многочисленных автобусах очень представительной колонной. Нам, кузбассовцам, занимающим место на трибунах, даже было как-то неудобно подавать свой голос.

В праздничном номере газеты «Советский спорт» известный футбольный обозреватель Леонтьев сказал, что «Кузбасс» выиграл первый футбольный матч — с саратовским «Соколом» — благодаря братьям Раздаевым. И в кулуарах гостиницы я слышал такой разговор: «У них если кто и есть, то это только Раздаев. Это для нас не опасно».

Очень жаль, что даже у нас в Кемерове есть болельщики, которые тоже думают так. А вот здесь, в Сочи, мы еще раз убедились: только тогда, когда вся команда, зная способности Виталия, четко работает на него, «Кузбасс» добивается успеха.

Конечно, в нашей зоне все знали, что представляет из себя Виталий Раздаев. Но в Сочи об этом только слышали. И разве не правильно поступила команда, когда всю игру во втором матче с очень техничным, скоростным, целеустремленным коллективом грозненского «Терека» построила на эффектных рывках Раздаева?

Как вы уже прочитали в исходных данных, этот маневр нашей команде удался. Вратарь грозненцев Зацепкин весь матч нервничал и кричал: «Держите девятку»! А перед его глазами возникали то «восьмерка», то «семерка», то «десятка», то вдруг «четверка», а мяч все-таки шел в ворота от Вит. Раздаева. При этом Виталию помогали его брат Владимир, Н. Коковихин, В. Чистополов.

В отчетном матче команды продемонстрировали отличные коллективные действия, направленные на одного исполнителя. Обычно Вит. Раздаева держали три защитника. Но поскольку каждый из этих трех имел свою задачу, то они вместе не могли удержать одного форварда. Расчет нашего тренера оказался, может быть, не очень оригинальным, но абсолютно точным. Вот где главную роль сыграли коллективность, собранность, дружба всей команды. Вит. Раздаев, раздергав защиту «Терека», забил три отличных гола. Но это не только его заслуга. В этом матче отлично действовал, например, Виктор Шель. В. Белов, Вл. Раздаев, Н. Коковихин тоже имели возможность поразить пустые ворота грозненцев.

«Терек» оказался очень крепким орешком. Примерно 70 минут матча, исключая его начало, когда «Кузбасс» имел подавляющее преимущество, прошли в увлекательной, скоростной, очень техничной борьбе. Атаки беспрерывные, как морской прилив на сочинском пляже, накатывались на ворота обеих команд. И здесь солидную роль сыграли защитники. Надо сказать, что тренеры «Кузбасса» (притом справедливо!) низко оценили действия наших защитников. Хотя они и работали самоотверженно, но очень часто грозненцы ломали их порядок.

При счете 3:1 в пользу «Кузбасса», почувствовав некоторую слабинку со стороны кемеровчан, «Терек» заиграл очень мощно. Сократив разрыв до одного мяча, грозненцы отчаянно пошли в атаку и чуть было не добились ничьей: за несколько секунд до конца игры Левтеев буквально с нескольких метров пробил выше ворот.

Нам понравилась игра «Кузбасса». И «Терек» в этой игре показал все свои лучшие качества.

А. БЕЛЬЧИК.

спец. корр. «Кузбасса».

☆ ☆ ☆

Сообщаем результаты остальных игр: «Терек» — «Даугава» — 1:0, «Металлург» — «Сокол» — 2:1.

ШАГ ВПЕРЕД

ВАРШАВА. Футболисты киевского «Динамо» вышли в 1/4 финала розыгрыша Кубка европейских чемпионов. Второй матч — в Хожуве — они проиграли польской команде «Гурник» (Забже) — 1:2, но в первой встрече в Киеве добились победы — 2:0.

☆ ☆ ☆

Московский «Спартак» продолжает борьбу за Кубок европейских обладателей кубков в 1/4 финала. Ветеран спартаковцев Г. Хусаинов забил единственный мяч в ворота мадридской команды «Атлетико» на 59-й минуте ответного матча, состоявшегося 8 ноября в Москве. Нападающий гостей Сальседо дважды добился успеха. Москвичи проиграли — 1:2. Однако все решила их победа в первой встрече в гостях — 4:3.

☆ ☆ ☆

Ереванский «Арарат» на своем поле со счетом 4:2 выиграл у швейцарских футболистов.

(Корр. ТАСС).

ТРЕТИЙ ВЫИГРЫШ

ВОСКРЕСЕНСК. Хоккеисты воскресенского «Химика» седьмого ноября в матче чемпионата страны проиграли у себя армейцам Ленинграда — 4:6. Шайбы забросили: у «Химика» — А. Сырцов, Лаврентьев, Фролов и Жучок; у СКА — С. Солодухин — 3, П. Андреев, Стрельцов и Федосеев.

Это третья подряд победа ленинградцев в нынешнем первенстве СССР.

МЕТОДИЧЕСКАЯ КОНФЕРЕНЦИЯ

В городе Киселевске идеологическую работу среди населения ведет трехтысячный отряд пропагандистов, политинформаторов, лекторов, агитаторов.

Целям повышения их пропагандистского мастерства служила методическая конференция, проведенная городским комитетом партии. Тема ее — «Пути повышения эффективности идеологической работы».

Сейчас в период подготовки к празднованию 50-летия образования СССР, большое значение придается пропаганде достижений ленинской национальной политики. Интересным был доклад по этому вопросу секретаря партбюро шахты «Суртаиха» В. Я. Зезюкина.

Патриотическому воспитанию юношей и девушек посвятил свое выступление секретарь комитета ВЛКСМ машзавода им. И. Черных В. П. Егоров.

Опытом массово-политической работы по месту жительства поделилась секретарь партбюро обувной фабрики Л. К. Коваленко.

Всего на конференции выступило семь человек. Были разработаны рекомендации по улучшению форм и методов идеологической работы в городе.

В. АГЕЕВА,

зам. заведующего отделом пропаганды и агитации горкома КПСС.

г. Киселевск.

НАКАЗ ПРИЗЫВНИКАМ

Красный уголок литейного цеха Гурьевского металлургического завода в праздничном убранстве. Здесь собрались представители двух поколений — призывники и участники Великой Отечественной войны. Вместе с ними сюда пришли родители призывников, их друзья и товарищи по работе. Пришли за тем, чтобы дать наказ уходящим на службу в армию.

Офицер горвоенкомата Л. Козлов говорил о том, каким должен быть воин Советских Вооруженных Сил. Участник Великой Отечественной войны, кавалер четырех орденов Н. М. Григорьев рассказал о фронтовых дорогах, которыми шел до Берлина, о героических подвигах молодежи.

Внимательно слушали собравшиеся выступление заместителя начальника цеха И. Н. Квасова. Свою речь он закончил так:

— Не посрамите наш коллектив. Родине служите верно. Бдительно охраняйте мирный труд страны.

Ф. ФЕДОСОВ.

г. Гурьевск.

● У ГОЛУБОГО ЭКРАНА

«Внизу люди...»

«— Катапультируйтесь немедленно!

— Понял, отверну немного, внизу люди...».

Этими последними словами диалога между руководителем полетов Армавирского высшего военно-авиационного училища и курсантом прокопчанином Николаем Осиповым заканчивается документальный фильм Кемеровской студии телевидения «Внизу люди...».

«28 марта этого года ценою собственной жизни курсант Николай Осипов отвел от станицы падающий самолет» — в этих немногих словах дикторского комментария уместился высокий смысл подвига молодого летчика.

На экране — кинокадры сегодняшнего дня станицы учебные будни аэродрома, день в семье Николая.

Родные и близкие героя, понесшие горькую утрату, но не замкнувшиеся в себе, жители Прокопьевска, станичники, товарищи Осипова по оружию, школьная учительница рассказывают с экрана о том, каким он был, Николай. Из этих правдивых свидетельств авторы ленты А. Феоктистов и В. Соловьева воссоздают достоверный портрет Николая его образ мыслей, характер.

Волнующий, человечный фильм кемеровского телевидения раскрыл перед тысячами земляков героя нравственный смысл подвига пилота Осипова.

В. ТКАЧЕНКО.

ПРОИСШЕСТВИЯ

СКВОЗЬ ОГНЕВУЮ ЗАВЕСУ

Оставшись одни в квартире, пятилетний Женя и трехлетняя Света Кирьяновы нашли коробку спичек. Вскоре их игра кончилась тем, что в комнате вспыхнул огонь.

Первыми к месту пожара прибежали рабочий электромеханической мастерской комбината «Кузбассуголь» Валерий Бабанаков и учащийся городского профессионально-технического училища № 22 Владимир Налимов.

Узнав, что в доме маленькие дети, они, разбив окно, проникли в об'ятую пламенем комнату. С риском для жизни, пробиваясь сквозь огневую завесу и густую пелену удушливого дыма, смельчаки с трудом нашли малышей, лежавших без сознания под кроватью.

Дети были вынесены в безопасное место, переданы подоспевшим к месту пожара медицинским работникам «скорой помощи».

А. ВАСИЛЕНКО.

г. Белово.

(Вторая страница сегодняшнего номера — сменная).

Редактор **В. И. ДЕНИСКИН.**

СЛУЖБА трудоустройства

К СВЕДЕНИЮ ВОИНОВ СОВЕТСКОЙ АРМИИ, УВОЛЕННЫХ В ЗАПАС!

БЮРО ПО ТРУДОУСТРОЙСТВУ И ИНФОРМАЦИИ НАСЕЛЕНИЯ И КЕМЕРОВСКИЕ ЦЕНТРАЛЬНЫЕ ЭЛЕКТРОМЕХАНИЧЕСКИЕ МАСТЕРСКИЕ КОМБИНАТА «КУЗБАССУГОЛЬ»

ПРИГЛАШАЮТ НА РАБОТУ:

слесарей-ремонтников, слесарей-сантехников, электрослесарей, электрогазосварщиков, такелажника-доставщика жидкого хлора, фрезеровщиков-строгальщиков, слесарей по ремонту горношахтного оборудования.

За справками об условиях труда и быта, а также за направлениями на работу обращаться в городское бюро по трудоустройству и информации населения по адресу: г. Кемерово, ул. Трудовая, 4.

ВНИМАНИЮ ВЛАДЕЛЬЦЕВ МОТОРОЛЛЕРОВ «ТУЛА-200М» и «ТУРИСТ»! ТУЛЬСКАЯ БАЗА «ПОСЫЛТОРГА»

высылает по заказам граждан запасные части к мотороллерам «Тула-200М» и «Турист».

Запасные части к мотороллеру «Тула-200М» — амортизатор, вилка передняя, винт демпфера руля, крышка тормозного барабана, маятник, ключи с вкладышем замка руля и седла, корпус фары, кольцо опорное, кольцо резиновое, труба руля, седло, упор, рычаг ручного тормоза, рычаг кикстартера, ступица заднего колеса, ось переднего колеса и пр.

Запасные части к мотороллеру «Турист» — амортизатор задний, амортизатор передний, воздухофильтр масляный, ось переднего колеса, ось заднего колеса, вилка задняя, рама в сборе, руль, ступица в сборе, полуось, педаль тормоза, ручка правая, реле поворота РС-57В, капот в сборе, включатель ВК-854, трос дросселя, тяга передняя в сборе и пр.

Запасные части к мотороллерам «Тула-200М» и «Турист» **взаимозаменяемые** — втулка распорная вторичного вала, втулка распорная первичного вала, спидометр СП-115, барабан сцепления, диск сцепления ведомый, бензокраник КР-12, конденсатор КН-1, шестерня II передачи вторичного вала, автолампы А-38, А-10, обод колеса, храповик, кольцо стопорное, мотошина в сборе и прочие запасные части, с ассортиментом которых вы можете ознакомиться в перечне «Запасные части к мотороллерам, мопедам...», имеющемся в каждом почтовом отделении вашей области.

Письма-заказы направляйте по адресу: г. Тула, 300019, Одоевское шоссе, 61-а, база «Посылторга».

ТОВАРЫ — ПОЧТОЙ

ВНИМАНИЮ ПОКУПАТЕЛЕЙ! ТУЛЬСКАЯ БАЗА «ПОСЫЛТОРГА»

высылает по индивидуальным заказам граждан музыкальные инструменты фирмы «Мелодия».

Баян 61×120-II двухголосный, механика штампованная, корпус облицован целлулоидом. Звуковой диапазон правой клавиатуры от ноты «соль» большой октавы до ноты «соль» четвертой октавы. Звуковой диапазон левой клавиатуры от ноты «фа» контроктавы до «ми» большой октавы. Цена баяна с футляром 197 руб. Расходы за пересылку 12 руб. 70 коп.

Баян «Этюд» 55×100-II двухголосный, механика штампованная, корпус облицован целлулоидом. Звуковой диапазон правой клавиатуры от ноты «ля-диез» большой октавы до ноты «ми» четвертой октавы. Диапазон левой клавиатуры от ноты «фа» контроктавы до «ми» большой октавы. Цена баяна с футляром 137 руб. Расходы за пересылку 9 руб. 74 коп.

Настройка в унисон. Баян имеет двойной правый ремень, что удобно при игре на инструменте.

Гармонь «Хромка» — восьмипланочная, четырехголосная, клавиатура 25×25. Внешняя поверхность корпуса оклеена целлулоидом. Диапазон от «соль» малой октавы до ноты «соль» третьей октавы. На передней части сетки находится регистр переключения тембра. Цена гармони 57 руб. 50 коп. Расходы за пересылку 2 руб. 88 коп.

Гармонь «Хромка» — шестипланочная, трехголосная, клавиатура 25×25. Диапазон от «соль» малой октавы до «соль» третьей октавы. Цена гармони 45 руб. 50 коп. Расходы за пересылку 2 руб. 80 коп.

БАЯНЫ И ГАРМОНИ ВЫСЫЛАЮТСЯ В АДРЕС ЗАКАЗЧИКА НАЛОЖЕННЫМ ПЛАТЕЖОМ.

Письма-заказы направляйте по адресу: г. Тула, 300019, Одоевское шоссе, 61-а, база «Посылторга».

ПИШИТЕ, ЗВОНИТЕ: Адрес редакции и издательства: 650630, ГСП, г. Кемерово-99, ул. Ноградская, 3. Телефоны: редактора 6-61-54, приемной 6-69-74, заместителей редактора 6-70-82 и 6-65-74 ответственного секретаря 6-68-81, зам. ответственного секретаря 6-65-63, отделов редакции: партийной жизни 6-61-83 и 6-02-08, пропаганды 6-66-73, промышленного 6-69-44, 6-63-02 и 95-51-02, сельского хозяйства 6-67-82 и 6-90-71, Советов депутатов 6-64-84, строительного 6-67-46 и 6-02-00, культуры 6-62-01, писем и рабселькоров 6-90-52 и 6-60-72, информации 6-62-37 и 6-82-61, об'явлений 6-68-72, фотокорреспондентов 6-90-63, приема информации 6-88-85, общественной приемной 6-66-52, бухгалтерии 6-90-54, директора издательства 6-69-23, директора типографии 6-89-32.

ОП 15946. Типография «Кузбасс» управления по печати. Заказ № 262.