Пролетарии всех стран, соединяйтесь!

# КУЗБАСС

ОРГАН КЕМЕРОВСКОГО ОБКОМА КПСС и ОБЛАСТНОГО СОВЕТА ДЕПУТАТОВ ТРУДЯЩИХСЯ

Газета основана в январе 1922 года. ◆ № 117 (13619). ◆ Суббота, 20 мая 1972 года. ◆ Цена 2 коп.

# В ЦЕНТРАЛЬНОМ КОМИТЕТЕ КПСС И СОВЕТЕ МИНИСТРОВ СССР

Центральный Комитет КПСС и Совет Министров СССР приняли постановление «О мерах по обеспечению уборки урожая и заготовок сельскохозяйственных продуктов в 1972 году».

В целях своевременного и высококачественного проведения уборки урожая в сжатые сроки и без потерь, выполнения и перевыполнения плана закупок зерна и других продуктов земледелия и обеспечения их вывозки и сохранности Центральный Комитет КПСС и Совет Министров СССР обязали ЦК компартий и Советы Министров союзных республик, Министерство сельского хозяйства СССР, Министерство мелиорации и водного хозяйства СССР, Союзсельхозтехнику, Министерство заготовок СССР, Министерство пищевой промышленности СССР, Министерство легкой промышленности СССР, Министерство мясной и молочной промышленности СССР, краевые, областные и районные комитеты партии, Советы Министров автономных республик и исполкомы местных Советов депутатов трудящихся, местные сельскохозяйственные органы, руководителей колхозов и совхозов обеспечить своевременную подготовку колхозов, совхозов, заготовительных и транспортных организаций к уборке урожая и заготовкам сельскохозяйственных продуктов в 1972 году.

Министерству сельского хозяйства СССР, Союзсельхозтехнике и Министерству путей сообщения по согласованию с Советами Министров союзных республик для ускорения уборки урожая зерновых культур, в зависимости от складывающихся условий, разрешено производить в мае—сентябре 1972 г. изменение сроков поставки зерноуборочных комбайнов по выделенным фондам для нужд сельского хозяйства.

Союзсельхозтехнике по согласованию с Министерством сельского хозяйства СССР и Советами Министров союзных республик в необходимых случаях разрешено производить переброску автоколонн транспортных предприятий «Транссельхозтехника» из одной союзной республики в другую на уборку урожая и заготовки сельскохозяйственных продуктов. Госснаб СССР должен обеспечить досрочную поставку грузовых автомобилей, выделяемых сельскому хозяйству на уборку урожая. Министерство тракторного и сельскохозяйственного машиностроения и другие министерства обязаны обеспечить в 1972 году досрочное изготовление и поставку сельскому хозяйству в счет выделенных фондов уборочных сельскохозяйственных машин и аккумуляторов.

Министерствам и ведомствам, изготовляющим и поставляющим сельскому и водному хозяйству запасные части к тракторам, автомобилям, сельскохозяйственным машинам и экскаваторам, поручено обеспечить досрочную отгрузку их, обратив особое внимание на равномерную поставку запасных частей по республикам, краям и областям.

Дополнительно выделяются на уборку урожая для колхозов, совхозов и других государственных сельскохозяйственных и хлебоприемных предприятий машины, оборудование, запасные части, нефтепродукты и материалы.

Министерству нефтеперерабатывающей и нефтехимической промышленности поручено выработать и поставить дополнительно нефтепродукты для проведения уборочных работ.

Выделяются сверх плана для нужд сельского и водного хозяйства, сельского строительства, хлебоприемных, заготовительных и других организаций металл, строительные материалы, метизы и оборудование.

Советы Министров союзных республик и Министерство заготовок СССР обязаны обеспечить своевременное завершение подготовки хлебоприемных предприятий к приемке зерна урожая 1972 года, проведение на них необходимых мероприятий по быстрейшей разгрузке зерна из большегрузных автомобилей и автопоездов, осуществив реконструкцию действующих и установку новых автомобилеразгрузчиков. Осуществить закрепление колхозов и совхозов за хлебоприемными предприятиями по сдаче зерна государству, создать в районах и областях оперативные диспетчерские группы по руководству перевозками зерна и улучшению использования автотранспорта.

Советы Министров союзных республик, Министерство заготовок СССР и строительные министерства обязаны обеспечить выполнение в установленные сроки предусмотренных планом на 1972 год заданий по вводу в действие элеваторов и механизированных зерноскладов.

Советам Министров союзных республик разрешено привлекать на уборку урожая грузовые автомобили и бортовые автоприцепы всех предприятий, учреждений и организаций с водительским составом и ремонтными средствами, кроме автомобилей министерств и ведомств, определенных этим постановлением.

Советам Министров союзных республик поручено установить порядок прикрепления привлекаемых на уборку урожая автомобилей к автомобильным хозяйствам, совхозам, колхозам и порядок организации из этих автомобилей автоколонн, а также обеспечить снабжение автомобилей запасными частями, ремонтными средствами и нефтепродуктами.

Признано необходимым организовать круглосуточную работу грузовых автомобилей на перевозке зерна и других сельскохозяйственных продуктов. В этих целях Советы Министров союзных и автономных республик, крайисполкомы и облисполкомы обязаны обеспечить укомплектование водительским составом всех автомобилей, занятых на уборке урожая, из расчета два шофера на один автомобиль, привлекая, в случае необходимости, шоферов из других отраслей народного хозяйства.

За шоферами, рабочими по ремонту, механиками, начальниками автоколонн и диспетчерами автомобильных хозяйств, командируемыми на вывозку зерна и других сельскохозяйственных продуктов, а также силосной массы, сохраняется 75 процентов их среднего заработка, но не ниже их тарифной ставки по месту основной работы на все время командировки. Указанные суммы выплачиваются предприятиями, учреждениями и организациями за счет своих средств по месту основной работы этих работников. В связи с этим командируемым работникам суточные и квартирные не выплачиваются.

Для шоферов, работающих на большегрузных автомобилях и автомобилях с прицепами (автопоездах) на вывозке зерна и других сельскохозяйственных продуктов, установлено дополнительное премирование в размере 25 процентов тарифной ставки. Премия начисляется по результатам работы за каждую смену при условии выполнения сменного задания в течение установленной продолжительности рабочего времени.

Определены меры материального поощрения трактористов - машинистов, комбайнеров и других работников комбайновых агрегатов, работающих на уборке зерновых и зернобобовых культур, семенников многолетних трав, льна-долгунца и силосных культур за выполнение сезонной нормы, устанавливаемой в хозяйстве, при уборке урожая с хорошим качеством и без потерь. Директорам совхозов и других государственных сельскохозяйственных предприятий разрешено расходовать до 10 процентов урожая картофеля, овощей, фруктов, винограда и ягод для продажи в счет заработной платы постоянным работникам совхозов, а также работникам, привлеченным на уборку урожая этих культур по плановой себестоимости, но не выше розничных цен.

Колхозам рекомендовано применять поощрения, установленные настоящим постановлением для работников совхозов и других государственных предприятий сельского хозяйства.

Советам Министров союзных республик предоставлено право привлекать на сельскохозяйственные работы и для работы на хлебоприемных предприятиях трудоспособное население городов, рабочих поселков и сельских населенных пунктов. За рабочими и служащими, привлекаемыми на эти работы, сохраняется 50 процентов среднего месячного заработка по месту основной работы. Указанные суммы выплачиваются предприятиями и организациями по месту основной работы рабочих и служащих за счет своих средств. В связи с этим рабочим и служащим, привлекаемым на сельскохозяйственные работы и для работы на хлебоприемных предприятиях, суточные и квартирные не выплачиваются.

Советам Министров союзных республик поручено установить порядок оплаты труда и расходов по переезду населения, привлекаемого на сельскохозяйственные работы и для работы на хлебоприемных предприятиях.

(Окончание на 2-й стр.).

## ДНЕВНИК ПОЛЕВЫХ РАБОТ

По данным управления сельского хозяйства облисполкома, на 18 мая по области всеми яровыми культурами засеяно 390,4 тысячи гектаров, в том числе ячменем — 129,6 тыс., пшеницей — 112,1 тыс. гектаров.

За отчетные сутки прибавка на севе составила 45,5 тыс. гектаров. Заметно усилились темпы сева основной продовольственной культуры — пшеницы: за сутки этой культурой засеяно 31,3 тыс. гектаров.

Картофель по области посажен на площади 8.898,3 га, за отчетные сутки прибавка на посадке картофеля составила 1.768 гектаров. Наибольшую суточную прибавку обеспечили подхозы комбината «Кузбассуголь» (455 га). На втором месте по темпам посадки — Новокузнецкий район (322 га).

В прошлом году на 18 мая по области всеми культурами было засеяно 499,6 тысячи гектаров, картофель был посажен на площади 8.628 гектаров.

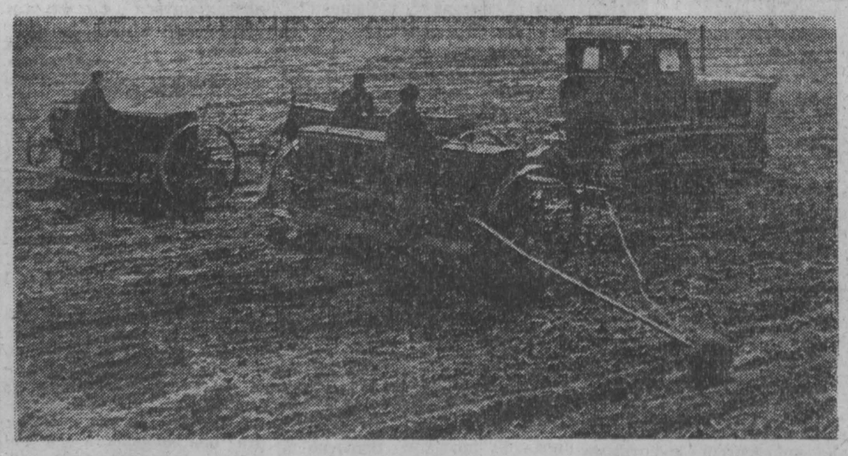

Совхоз «Родина» — один из лидеров на полевых работах в Беловском районе. А в этом совхозе отличаются тракторист А. Жерненко, сеяльщики В. Филиппова, С. Жерненко, П. Комаров и заправщик сеялок семенами Е. Гордеева. Этот коллектив, удачно стартовав 1 мая (за день засеял 67 гектаров), ведет сев высокими темпами.

НА СНИМКЕ: посевной агрегат А. Жерненко на севе.

Фото П. Костюкова.

● ЗА НАИВЫСШУЮ ПРОИЗВОДИТЕЛЬНОСТЬ ТРУДА!

## ДВЕ ТЫСЯЧИ ТОНН — НЕ ПРЕДЕЛ

В начале этого года бригада Алексея Петровича Бзови на шахте «Октябрьская» получила новый комплекс ОМКТМ. А вместе с ним и новую лаву. И хотя Красногорский пласт по своей мощности (2,3 метра) и структуре залегания подавал надежды на достижение высокой производительности, у членов бригады все же были кое-какие сомнения. Основным, что могло постоянно мешать в работе, они считали удаленность лавы от основного ствола. На расстоянии три с половиной километра до него находилось тринадцать приводов. Выйдет один из строя — неизбежен простой.

Это подтвердилось сразу же после того, как приступили к работе в новой лаве. В феврале простои транспортной цепочки доходили до шести—восьми часов в сутки. А это значит, что горняки ежедневно недодавали тысячу — тысячу двести тонн топлива. Кроме того, кровля над пластом местами очень слаба, имелись и излишки воды в лаве. Все это потребовало увеличения количества людей в бригаде до сорока человек.

В феврале бригада Бзови выдала на-гора тридцать шесть тысяч девяносто тонн угля, в марте и апреле — округленно по сорок восемь тысяч. Но такие результаты не удовлетворяли горняков. Стали советоваться, решать, за счет чего можно увеличить добычу.

Наметили провести некоторые работы по усовершенствованию ходковой линии. Разработали другие мероприятия. И уже успели из них кое-что осуществить. Это «кое-что» заметно сказалось на увеличении добычи угля. В апреле среднюю нагрузку на комплекс довели до 1.945 тонн. А в отдельные дни добывали угля по две с половиной — три тысячи тонн. Но простоев пока еще много. И больше из-за того, что электродвигатели приводов маломощные.

Горняки побывали в бригаде Антона Людвиговича Рутковского на шахте «Комсомолец». Они обратили внимание на то, что в лаве, где работает бригада, двигатели на приводах установлены более мощные — по сорок пять киловатт. Познакомились и с тем, что делается для повышения производительности труда.

После возвращения с шахты «Комсомолец» еще раз проверили, что можно предпринять у себя для улучшения организации труда, обменялись мнениями на собрании коллектива участка. Пришли к выводу, что, если комбинат «Кузбассуголь» пойдет навстречу, окажет помощь двигателями, некоторыми дефицитными запасными частями к оборудованию, нагрузку на лаву можно значительно увеличить. При обязательстве 500 тысяч можно взять 540—550 тысяч тонн угля в год.

— Сейчас мы берем по четыре стружки за добычную смену, — рассказывает бригадир Бзови. — А отдельные звенья делают по пять стружек. Каждая в среднем весит двести тридцать тонн. У нас есть возможность таким образом уже в ближайшее время добывать не по две, а по три и более тысяч тонн топлива в сутки. Или на каждого работающего — до тысячи восьмисот тонн в месяц.

Бригада А. П. Бзови одна из первых в комбинате «Кузбассуголь» поддержала инициаторов борьбы за добычу тысячи тонн топлива на горнорабочего в месяц. И неуклонно добивается повышения производительности труда.

За девять рабочих дней мая бригада выдала на-гора семнадцать тысяч двести тонн угля. В том числе две тысячи тонн — сверх плана. А всего на сверхплановом счету с первого февраля бригада имеет одиннадцать с половиной тысяч тонн топлива.

П. ЗАЙЦЕВ,
корр. «Кузбасса».
г. Ленинск-Кузнецкий.

## УКАЗ ПРЕЗИДИУМА ВЕРХОВНОГО СОВЕТА СССР

### О НАГРАЖДЕНИИ ВСЕСОЮЗНОЙ ПИОНЕРСКОЙ ОРГАНИЗАЦИИ имени В. И. ЛЕНИНА ОРДЕНОМ ЛЕНИНА

За большую работу по воспитанию детей в духе ленинских заветов и в связи с 50-летием со дня образования наградить Всесоюзную пионерскую организацию имени В. И. Ленина орденом Ленина.

Председатель Президиума Верховного Совета СССР
Н. ПОДГОРНЫЙ.

Секретарь Президиума Верховного Совета СССР
М. ГЕОРГАДЗЕ.

Москва, Кремль. 18 мая 1972 г.

# ЗАВЕТАМ ЛЕНИНА ВЕРНЫ!

## ТОРЖЕСТВЕННЫЙ СБОР СОВЕТСКИХ ПИОНЕРОВ

18 мая посланцы пионерии всех союзных республик пришли в Кремлевский Дворец с'ездов на торжественный сбор, посвященный 50-летию Всесоюзной пионерской организации имени В. И. Ленина. Вместе с пионерами отмечают замечательный праздник ветераны партии, комсомола и пионерского движения, представители партийных, советских и комсомольских организаций, молодежь столицы.

17.00 часов. Бурными аплодисментами собравшиеся встречают товарищей **Л. И. Брежнева, В. В. Гришина, А. П. Кириленко, А. Н. Косыгина, Ф. Д. Кулакова, Д. А. Кунаева, К. Т. Мазурова, А. Я. Пельше, Н. В. Подгорного, Д. С. Полянского, М. А. Суслова, А. Н. Шелепина, П. Е. Шелеста, В. В. Щербицкого, П. Н. Демичева, П. М. Машерова, В. П. Мжаванадзе, Ш. Р. Рашидова, М. С. Соломенцева, Д. Ф. Устинова, И. В. Капитонова, К. Ф. Катушева, Б. Н. Пономарева.** В президиуме также первый секретарь ЦК ВЛКСМ Е. М. Тяжельников, министры, военачальники, руководители ЦК ВЛКСМ, Центрального совета Всесоюзной пионерской организации имени В. И. Ленина, летчики-космонавты СССР, гости из зарубежных стран.

Председатель Центрального совета Всесоюзной пионерской организации А. В. Федулова об'являет торжественный пионерский сбор открытым.

Она сообщила, что на торжественный пионерский сбор прибыли пять тысяч отличников учебы, пионервожатых, учителей, ветеранов пионерского движения из Москвы, городов-героев, всех союзных республик.

С радостным волнением, говорит А. В. Федулова, с чувством глубокой признательности мы приветствуем присутствующих на торжественном пионерском сборе Генерального секретаря Центрального Комитета Коммунистической партии Советского Союза товарища Леонида Ильича Брежнева, членов Политбюро, кандидатов в члены Политбюро, секретарей Центрального Комитета партии.

Участники торжественного сбора горячими, продолжительными аплодисментами приветствуют товарища Л. И. Брежнева, членов и кандидатов в члены Политбюро ЦК КПСС, секретарей ЦК КПСС. Пионеры вручают членам президиума цветы.

От имени собравшихся, от имени 25 миллионов пионеров, всех комсомольцев Советского Союза председатель Центрального совета Всесоюзной пионерской организации выразила горячую и искреннюю благодарность ленинскому Центральному Комитету Коммунистической партии, Советскому правительству за огромную заботу о юном поколении Страны Советов.

В сопровождении почетного эскорта знаменосцы вносят в зал знамя Ленинского комсомола, Красное знамя советской пионерии, памятные пионерские знамена. Под марш пионерских дружин в зал входят лучшие правофланговые отряды — победители всесоюзного марша «Всегда готов!», сводные колонны трудовых резервов, юных пехотинцев, летчиков и моряков, юных космонавтов и сандружинниц. На сцену поднимается группа пионеров в национальных костюмах народов союзных республик.

Пионер-ведущий подает команду: «Пионеры! К рапорту Центральному Комитету Коммунистической партии Советского Союза — смирно!».

В поэтических строках рапорта ребята говорят о готовности идти по пути, проложенному старшими поколениями, бороться за счастье великой Отчизны.

Под бурные овации зала пионер-ведущий вручает Генеральному секретарю ЦК КПСС Л. И. Брежневу книгу рапорта пионеров всей страны.

Леонид Ильич Брежнев принимает книгу рапорта и по-отечески обнимает пионера.

Тепло встречают собравшиеся выступление Председателя Президиума Верховного Совета СССР Н. В. Подгорного.

Наша страна, сказал Н. В. Подгорный, чествует сегодня своих юных граждан, мы отмечаем 50-летие Всесоюзной пионерской организации имени В. И. Ленина. Центральный Комитет Коммунистической партии, Президиум Верховного Совета СССР, Советское правительство горячо и сердечно поздравляют всех юных ленинцев, молодежь с замечательным юбилеем нашей боевой, деятельной и жизнерадостной советской пионерии!

Ваш пионерский праздник пришел в каждый дом, в каждую семью. Многие из нас, взрослых, — ваши матери и отцы, бабушки и дедушки — с большой теплотой вспоминают свои пионерские годы. Под красным пионерским знаменем росло не одно поколение советских людей. Заслуженный рабочий и ученый с мировым именем, потомственный хлебороб и легендарный маршал, прославленный космонавт и народный учитель — тоже в свое время были пионерами, проходили хорошую школу в пионерской организации.

Вы знаете, дорогие ребята, что у истоков пионерского движения стоял великий Ленин. В детской коммунистической организации он прозорливо разглядел могучее средство для воспитания грядущих поколений строителей нового общества. От первых отрядов, возникших на героической Красной Пресне, пионерская организация прошла путь до действительно массового об'единения детей и юношества. Ныне мы по праву гордимся подрастающей сменой, которая верна идеалам отцов, беззаветно предана делу Ленина, делу коммунизма. Нельзя не радоваться тому, что 25 миллионов пионеров всегда рядом со взрослыми, стремятся помогать им во всех полезных делах. У советской детворы замечательный вожатый — Ленинский комсомол, который, как отмечал в своих выступлениях Генеральный секретарь ЦК КПСС Л. И. Брежнев, играет важную роль в коммунистическом воспитании юношества. Советская пионерия держала и держит равнение на комсомольцев, на коммунистов.

В деятельности и планах Коммунистической партии и Советского государства, продолжал Н. В. Подгорный, забота о детях занимала и занимает очень важное место. Всегда, даже в самые трудные годы, советская детвора получала все, что мог дать ей наш народ. Ленинский завет — все лучшее детям! — нашел практическое осуществление в Стране Советов. И сегодня мы с гордостью говорим, что социализм создал наиболее благоприятные условия для воспитания подрастающего поколения.

Любое завтра начинается сегодня. Для того, чтобы лучше становилась жизнь, нужно много и хорошо трудиться. С детских лет готовьте себя к труду. Трудом красен человек, говорит народная мудрость.

Сегодняшняя пионерия гордится подвигами старших и старается быть похожей на них, сказал Н. В. Подгорный. Тысячи отрядов красных следопытов идут дорогами отцов, изучают революционное, трудовое и боевое наследие советского народа. Это стремление познать и впитать опыт взрослых — убедительное свидетельство нерушимого единства старшего и младшего поколений советских людей, залог бессмертия нашего великого дела.

На сегодняшний сбор с'ехались пионеры всех советских республик, дети разных национальностей. Как увеличительное стекло собирает лучи солнца, так и нынешний пионерский праздник отражает нерушимую дружбу народов нашей многонациональной Отчизны. Эту дружбу как зеницу ока завещал нам хранить Владимир Ильич Ленин.

Присутствие на этом сборе представителей детских организаций социалистических и других зарубежных стран вновь показывает, что все крепче становится дружба наших ребят с детьми трудящихся всего мира.

В воспитании высоких коммунистических качеств советских людей, их трудолюбия и коллективизма, патриотизма и интернационализма, подчеркнул Н. В. Подгорный, очень большую роль играет пионерская организация, многие тысячи ее дружин и отрядов. Они выступают хорошими организаторами, умеют направить активность и инициативу ребят на полезные и нужные дела. Эта работа пионерской организации получает высокую оценку советского народа, нашей партии и государства.

И сегодня, на торжественном сборе, мне очень приятно сообщить, что Всесоюзная пионерская организация удостоена высшей награды Родины — ордена Ленина.

Н. В. Подгорный зачитывает Указ Президиума Верховного Совета СССР о награждении Всесоюзной пионерской организации имени В. И. Ленина орденом Ленина.

Это уже вторая высокая награда на пионерском знамени, говорит Н. В. Подгорный. Она по праву принадлежит миллионам советских людей, которые пришли в сознательную жизнь через неповторимые пионерские годы. Как не вспомнить здесь первых пионеров, которые рядом со старшими дрались на революционных баррикадах, славных наших мальчишек и девчонок, помогавших восстанавливать разрушенное, ликвидировать безграмотность, бороться за коллективизацию, строить социализм. Сегодня уже в среднем возрасте пионеры времен Отечественной войны. Честь и слава вам, юные разведчики и отважные партизаны, молодые труженики нашего героического тыла, взявшие на себя тяжесть отцовского труда! От всей души поздравляю вас, пионеры разных лет, всех, для кого красный галстук стал путевкой в комсомольскую юность, путевкой в большую жизнь, наполненную трудом и борьбой для блага народа!

Н. В. Подгорный поздравил юных ленинцев с большой наградой. Мы любим вас и верим, сказал он, что вы, наша смена, будете всегда радовать Родину, партию, народ отличной учебой и хорошими, полезными делами.

Выступление товарища Н. В. Подгорного было выслушано с большим вниманием и неоднократно прерывалось аплодисментами, возгласами «Коммунистической партии Советского Союза — слава!»

Товарищ Н. В. Подгорный прикрепляет высокую награду к красному знамени пионерии.

Звучат слова пионерской клятвы:

Дорогой партии идти,
страну Советскую любить,
достойной сменой
старшим быть,
дружбу братскую крепить,
как завещал нам Ленин,
жить!

Зал скандирует: «Всегда готовы! Всегда готовы! Всегда готовы!».

Затем состоялся большой праздничный концерт. В нем приняли участие тысячи «артистов» — воспитанников кружков художественной самодеятельности из многих дворцов пионеров, клубов и домов культуры и мастера искусств.

В заключение все участники концерта с воодушевлением исполнили «Песню о Родине» И. Дунаевского. Под кремлевскими сводами снова и снова гремели аплодисменты, звучали здравицы в честь нашей партии и ее верных помощников — комсомола и пионерии.

(ТАСС).

# В ЦЕНТРАЛЬНОМ КОМИТЕТЕ КПСС И СОВЕТЕ МИНИСТРОВ СССР

*(Окончание. Начало на 1-й стр.).*

Совету Министров РСФСР и Совету Министров Казахской ССР разрешено оплачивать комбайнерам, механикам-комбайнерам, трактористам и машинистам жаток, выезжающим на работу в районы целинных земель РСФСР и Казахской ССР, стоимость проезда до места временной работы и обратно и выплачивать им средний заработок за время пребывания в пути и за первые три дня по прибытии в совхоз или колхоз (средний заработок исчислять из суммы заработка за последние три месяца по месту основной работы). Оплату труда указанных механизаторов в совхозах производить по нормам и расценкам, действующим в целинных совхозах.

За комбайнерами, механиками-комбайнерами, трактористами и машинистами жаток сохраняется 75 процентов их среднего заработка по месту основной работы. Указанные суммы выплачиваются предприятиями и организациями за счет своих средств по месту основной работы механизаторов. В связи с этим командируемым механизаторам суточные и квартирные не выплачиваются.

Комбайнерам, механикам-комбайнерам, трактористам, машинистам жаток и шоферам, командированным на уборку урожая в районы целинных земель РСФСР и Казахской ССР из колхозов других районов, взамен суточных и квартирных определены денежные выплаты хозяйствами, в которые они командированы в соответствии с данным постановлением. В связи с этим средний заработок по месту основной работы за этими колхозниками не сохраняется.

Колхозам рекомендовано производить оплату труда командированных механизаторов по нормам и расценкам, действующим в совхозах.

Разрешено Совету Министров РСФСР и Совету Министров Казахской ССР предоставить право колхозам, совхозам и другим государственным сельскохозяйственным предприятиям продавать за наличный расчет по государственным закупочным ценам комбайнерам и помощникам комбайнеров, прибывшим на уборку урожая в целинные районы РСФСР и Казахской ССР и выполнившим сезонную норму выработки на комбайнах в этих районах, зерно в количестве до 10 центнеров.

Разрешено ввести в этом году дополнительное премирование шоферов, работающих на вывозке зерна и сахарной свеклы в 2 смены (2 водителя на 1 автомобиле), за обеспечение бесперебойной работы автомобилей не менее 20 часов в сутки в размере 20 процентов тарифной ставки, а в районах Сибири, Урала, Нижней и Средней Волги и в целинных районах Казахской ССР — премирование шоферов, работающих на вывозке зерна, в размере 40 процентов тарифной ставки. Премии начислять по суточным результатам работы при условии выполнения суточного задания и сдачи автомобиля в исправном состоянии для работы в последующие сутки.

Советам Министров союзных республик разрешено привлекать в 1972 году в наиболее напряженные периоды работы в колхозах и совхозах тракторы и автобензовозы с водительским составом, а также трактористов-машинистов и других механизаторов и шоферов с промышленных, транспортных и других предприятий, из учреждений и организаций без ущерба для выполнения установленных им плановых заданий.

Директорам совхозов и других сельскохозяйственных предприятий разрешено выдавать (бесплатно) в качестве дополнительной оплаты работникам, занятым на уборке сена, соломы и на заготовке силоса, и продавать по плановой себестоимости постоянным работникам совхозов и других государственных предприятий, имеющим в личной собственности домашний скот, определенную часть заготовленных грубых кормов и силоса.

Колхозам рекомендовано применять поощрения, предусмотренные постановлением, для работников совхозов и других государственных предприятий сельского хозяйства.

Госбанк СССР обязан предоставлять в виде исключения, до 1 ноября 1972 года, отдельным колхозам, совхозам (независимо от их ведомственной подчиненности), птицефабрикам, племенным и конным заводам, сельскохозяйственным учебно-производственным и опытно-производственным хозяйствам, районным об'единениям (отделениям), магазинам и базам сельхозтехники, испытывающим финансовые затруднения, по их обоснованным ходатайствам краткосрочный кредит на оплату стоимости запасных частей и материалов для ремонтных нужд, нефтепродуктов, работ по ремонту и техническому обслуживанию машинно-тракторного парка и грузовых автомобилей, механизированных сельскохозяйственных и транспортных работ, выполняемых организациями «Сельхозтехники», на оплату стоимости кормов, минеральных удобрений, гербицидов и ядохимикатов, а также на оплату труда колхозников независимо от наличия просроченной задолженности по ссудам Госбанка СССР.

В целях сокращения сроков приемки зерна Совету Министров РСФСР и Совету Министров Казахской ССР предоставлено право производить с начала поступления хлеба и до 1 декабря 1972 г. оплату труда рабочих-грузчиков, занятых на погрузке и выгрузке зерна на хлебоприемных пунктах в районах целинных земель, по расценкам, повышенным на 50 процентов, при условии выполнения ими дневной нормы выработки.

Министерство путей сообщения, Министерство речного флота РСФСР и Министерство морского флота обязаны обеспечить первоочередную (по плану) подачу вагонов, судов и контейнеров под погрузку машин, оборудования, запасных частей и других материально-технических ресурсов и установить контроль за продвижением по железным дорогам и водным путям поездов и судов с грузами, направляемыми сельскому и водному хозяйству, хлебоприемным предприятиям, на строительство оросительных и осушительных систем, элеваторов, комбикормовых предприятий, мельниц и об'ектов, связанных с обеспечением заготовок и сохранности зерна и других сельскохозяйственных продуктов в 1972 году.

При необходимости сверхплановых перевозок обеспечить подачу вагонов, судов и контейнеров для отгрузки указанных грузов по согласованию с министерствами и ведомствами.

Советам Министров союзных республик по согласованию с Министерством сельского хозяйства СССР и соответствующими республиканскими советами профсоюзов поручено учредить на период уборки и вывозки зерна и других сельскохозяйственных продуктов урожая 1972 года для сельских районов или групп районов, а также областей, краев и автономных республик переходящие Красные знамена с денежными премиями, вручаемыми по итогам работы за каждые 10 дней автоколоннам и другим транспортным подразделениям.

Советам Министров союзных республик рекомендовано установить почетное звание «Отличник автомобильных перевозок сельскохозяйственных продуктов урожая 1972 года» с вручением грамоты облисполкома, крайисполкома, Совета Министров республики.

Советам Министров союзных республик, Министерству сельского хозяйства СССР, Министерству мелиорации и водного хозяйства СССР, Министерству заготовок СССР и Союзсельхозтехнике обеспечить строгую экономию материальных ресурсов, выделенных для проведения уборки урожая 1972 года.

ЦК компартий союзных республик, крайкомам, обкомам, райкомам партии и парторганизациям промышленных предприятий предложено организовать, в порядке шефства, помощь колхозам и совхозам, хлебоприемным и зерноперерабатывающим предприятиям со стороны промышленных предприятий в подготовке и проведении уборки урожая сельскохозяйственных культур в 1972 году.

Центральный Комитет КПСС и Совет Министров СССР выразили уверенность, что партийные, советские, сельскохозяйственные, комсомольские и профсоюзные организации, колхозы и совхозы, промышленные предприятия и транспортные организации примут меры к тому, чтобы обеспечить проведение уборки без потерь, заготовку необходимого количества кормов, выполнение и перевыполнение планов продажи государству зерна и других сельскохозяйственных продуктов.

**КОЛЛЕКТИВУ химического цеха Томусинской ГРЭС одному из первых на предприятии было присвоено звание «Коллектив высокой культуры производства». В цехе 56 человек. Из них 50 — ударники коммунистического труда. Каждый четвертый учится, и лишь четверо не имеют среднего образования.**

**НА СНИМКЕ: старший лаборант, председатель цехового комитета Лидия Константиновна Соколова. Работает она в цехе второй десяток лет, освоила уже несколько смежных профессий.**

**Фото Г. Нефедова.**

**г. Мыски.**

● ЖИВОТНОВОДСТВО — НА ПРОМЫШЛЕННУЮ ОСНОВУ

# ПРОЕКТ И СТРОЙКА

**По проектам Кемеровского филиала института Алтайгипросельхозстрой в нашей области построены фермы для крупного рогатого скота в совхозах «Ягуновский», «Звездный», «Тарадановский», птицефабрики «Кузбасская», «Сибирячка», Ленинск-Кузнецкая и Кемеровская, сооружаются Новокузнецкая, Кемеровская бройлерные, расширяются птицефабрика «Горнячка», многие животноводческие комплексы.**

**Даже этот, далеко не полный перечень работ, выполненных филиалом за последние годы, достаточно ясно выявляет ту серьезную роль, которую играют проектировщики в дальнейшем развитии сельского хозяйства.**

**Перевод животноводства на промышленную основу, осуществляемый в стране в соответствии с решениями XXIV с'езда КПСС, поставил перед коллективом филиала института новые серьезные задачи. О том, насколько успешно они решаются, рассказывает автор статьи.**

НАВЕРНОЕ, излишне об'яснять сведущим в строительстве людям, что с составлением проекта, с выдачей заказчику всевозможных чертежей и технических документов работа проектировщиков над тем или иным об'ектом не должна заканчиваться. Важным этапом в нашем деле является и так называемый авторский надзор. От него во многом зависят и качество, и темпы сооружения различных комплексов.

В прошлом году Министерство сельского хозяйства СССР утвердило разработанный филиалом технический проект Сидоровского свиноводческого комплекса. Мы выдали чертежи, и работа у строителей, что называется, закипела.

Но стройка эта настолько велика, что тем, кто принимает в ней участие, без нашего постоянного наблюдения, помощи избежать неувязок почти невозможно. Судите сами: сметная стоимость комплекса составляет 46565 тысяч рублей. Из этой внушительной суммы более восьми миллионов нужно израсходовать на жилищное строительство и около семи с половиной миллионов рублей — на создание комбикормового завода. Вот почему именно на этой стройке мы в первую очередь организовали действенный авторский надзор.

ЖИВОТНОВОДСТВО на промышленной основе предполагает прежде всего высокую степень механизации технологических процессов. А механизация, в свою очередь, требует компактного расположения корпусов. Поэтому наши работники взяли курс на максимальную блокировку основных производственных зданий. Блокировка была использована при составлении проектов фермы на 1200 коров в совхозе «Ягуновский», помещений на 800 коров в «Мозжухинском» и «Тарадановском».

Филиал также запроектировал сблокированный коровник на 400 голов, сооружение которого можно вести в две очереди, и кролиководческую ферму.

Применение блокировки позволяет резко сократить территории, занимаемые сельскохозяйственными об'ектами, более рационально использовать земельные угодья, снижать протяженность инженерных коммуникаций, а значит и уменьшать сметную стоимость строительства.

Филиал разработал проекты всех животноводческих и птицеводческих помещений в полносборном исполнении. В результате повысилась производительность труда у нашего основного подрядчика — треста «Кемеровосельстрой». Эта организация значительно сократила сроки строительства, ускорила ввод об'ектов в эксплуатацию.

ВАЖНЫМ резервом для повышения эффективности животноводства является создание правильного микроклимата в помещениях. Установлено, что в свинарниках с хорошей вентиляцией на каждые сто килограммов привеса экономится 95 килограммов зерна. В вентилируемом птичнике от каждой несушки получают яиц на 48 процентов больше.

Но, как показывает практика, на фермах почти повсеместно котельные, предусматриваемые проектами для вентиляции и поддержания требуемой температуры, не строятся. И здесь мы сталкиваемся с особенно вредным явлением: с отступлением заказчиков и исполнителей от требований проектов.

Мнение, что тепла, выделяемого животными, вполне хватает для покрытия теплопотерь помещений, приводит к двойной ошибке. Во-первых, нормами технологического проектирования предусматривается интенсивный воздухообмен. Поэтому, когда вентиляторами высасывается из помещения подогретый животными воздух, нужно снаружи подать столько же свежего. Если воздух не подогревать, то резко ухудшается микроклимат, и продуктивность животных падает. Во-вторых, повышенная влажность воздуха в помещении, высокий процент содержания аммиака и углекислоты сокращают срок службы ограждающих конструкций. На внутренних поверхностях стен и покрытий накапливается конденсат. Влага проникает в толщу конструкций, стены зданий подвергаются попеременному замораживанию и оттаиванию. В результате, вместо того чтобы служить 50 — 100 лет, животноводческие помещения выходят из строя и требуют капитального ремонта уже через 8—10 лет эксплуатации.

В 1971 году филиал провел выборочную проверку состояния ферм в совхозах «Чусовитинский», «Звездный», «Ягуновский», на Кемеровской сельскохозяйственной опытной станции. Кроме того, в ряд хозяйств были высланы анкеты с вопросами об эксплуатации зданий и поддержании оптимального микроклимата. Выяснилось, что из 43 коровников, построенных в 1963—1968 годах, 10 находятся в стадии разрушения: семь кирпичных, два панельных и один блочный. В двух коровниках, принадлежащих совхозу «Чусовитинский», пришлось полностью переложить стены.

Эти факты красноречиво говорят о том, что поддержание нужного микроклимата — не прихоть проектировщиков, а необходимый для соблюдения наших общих интересов процесс.

СЕЙЧАС филиал института проектирует сблокированные коровники на 1.200 голов, которые будут построены в совхозах «Ступишинский», «Глубокинский» и «Конезавод-131». Все основные процессы на этих комплексах будут механизированы. Подвоз кормов и их загрузка будут осуществляться с помощью мобильного кормораздатчика ПТУ-10К. Раздачей кормов внутри помещений «займется» ленточный транспортер ТВК-80. Доярки получат в свое распоряжение «Молокопровод-200». Мы решили располагать коров в шесть рядов, с привязным содержанием. Групповая привязь рассчитана на 25 голов.

При сооружении новых комплексов будут использованы экономичные строительные конструкции. На сваи-колонны лягут металлические фермы. В качестве покрытий мы предлагаем использовать облегченные плиты с подшитым снизу алюминиевым листом. Это снизит вес здания, повысит сборность, значительно увеличит производительность труда строителей.

Выполнение этих мероприятий позволит животноводам области резко увеличить производство сельскохозяйственных продуктов. Но работать при этом проектировщикам, строителям и эксплуатационникам обязательно нужно в максимально возможном контакте. Только тесное и деловое взаимодействие позволит нам исключить из практики досадные недоразумения, ошибки.

**В. МАКСИМЕНКО,**
главный инженер Кемеровского филиала института Алтайгипросельхозстрой.

г. Кемерово.

*ОБЗОР ПЕЧАТИ*

# УГЛУБЛЯТЬ ТЕМУ

Какие материалы печатаются под рубрикой «Экономическая учеба» в городских газетах — березовской «За коммунизм» и осинниковской «Маяк коммунизма»?

В корреспонденции о работе методического совета на шахте «Осинниковская» Б. Бучев пишет: «На шахте хорошо понимают важность начатого дела и не тешат себя иллюзией, что сразу все пойдет гладко. Предстоит большая, неторопливая, упорная работа». Однако конкретных выводов, предложений у автора нет. Не ясно, на чем основана его уверенность, что дело налаживается. И это не единичный пример.

Газета «Маяк коммунизма» хотя и завела постоянную рубрику «Экономические знания — всем», но системы в публикациях не прослеживается. Почти нет на газетных полосах обстоятельных разборов методики учебы в школах коммунистического труда и начальных экономических школах.

Этого просчета избежали в редакции березовской газеты. В номере от 21 декабря опубликован репортаж из школы основ марксизма-ленинизма четвертого года обучения, которой руководит А. Г. Черкашин. Автор рассказал о том, как пропагандист раскрывает перед слушателями содержание темы «Планомерное развитие социалистической экономики», конкретно показал, какие ассоциации с действительностью вызывает у слушателей каждая высказанная им мысль.

Необходимо сделать сам процесс изучения экономики увлекательным. Это под силу только компетентному, широко образованному пропагандисту, который способен передать свою увлеченность слушателям. Такая мысль содержится в заметках А. Шишкина с городского семинара пропагандистов, напечатанных в одном из январских номеров березовской газеты. Убедительно говорит автор об энтузиасте экономического просвещения В. Я. Кирсанове.

Пропагандист постоянно пополняет свои знания, читая экономическую литературу, анализирует публикации на злободневные хозяйственные темы, которые помещаются в «Правде» и местной печати. По профессии он — угольщик, хорошо знает экономику шахты. Но кругозор его гораздо шире. Угадывается характер человека ищущего. В работе пропагандистов его склада постоянно происходит накопление нового в методике и содержании экономической учебы. Читателю было бы, кстати, полезно познакомиться с опытом и мыслями Кирсанова не только из тех нескольких абзацев, комментирующих его выступление на семинаре, но гораздо полнее.

Очень мало в обеих газетах примеров, чтобы тема личности и мастерства пропагандиста была развернута действительно широко. Во многих печатных выступлениях, которые вводят нас в «творческую лабораторию» пропагандиста, встречаешься с уклончивой манерой рассуждать, избегая деталей, примеров. Авторы статей стараются охватить всю тему целиком, как если бы она не содержала отдельных, требующих своего анализа проблем. Нетрудно догадаться, откуда эти описательность и робость в анализе. Затруднительно, побывав на одном занятии в школе экономических знаний, сделать сколько-нибудь существенные выводы.

Но даже найденные проблемы не всегда прослеживаются. В обзорной статье С. Дубровского «Преодолеть формализм» назывались несколько существенных типичных недостатков учебы в Осинниках: на некоторых предприятиях школы коммунистического труда созданы не в основных цехах, «кое-где скомплектованы слишком многочисленные школы — до 100 слушателей», «досадно, что занятия иногда ведутся «скоростным методом», на них отводится по 30—40 минут». Каждый из названных выше недостатков содержит повод для выступления газеты с конкретным анализом того, как они устраняются. Однако этого не последовало.

Похожие упущения встречаем и в газете «За коммунизм». Она поместила изложение выступления на одном из собраний первого секретаря горкома партии В. И. Позднякова, в котором есть такое критическое высказывание: «Партком треста «Кемеровошахтострой», например, еще ничего не сделал для организации экономической учебы кадров». Факт тревожный, и если бы в газете появилась оперативная корреспонденция с анализом причин отставания учебы в тресте, то это послужило бы на пользу делу.

Было бы несправедливым не заметить, что на пути к экономическому всеобучу в редакциях происходит постепенное накопление опыта. Например, в «Маяке коммунизма» напечатана статья бухгалтера шахты «Капитальная» М. Быкова «Почему опять без тринадцатой зарплаты?». На конкретном примере, доходчиво, по-своему увлекательно в ней рассказано, как формируются фонды материального поощрения на предприятии. Такую статью, очевидно, полезно обсудить на занятии экономического кружка.

Журналистской удачей можно назвать корреспонденцию А. Огонькова «Причины контраста» в березовской газете. Автор сравнивает индивидуальные стили пропагандистов А. Л. Банщикова и А. А. Трошина, которые руководят школами основ марксизма-ленинизма. Оба провели занятие на одну и ту же тему: вопросы качества и реализации продукции. Только у первого оно получилось «квалифицированным, нескучным, по-настоящему коллективным», а второго постигла неудача. Отчего так несхожими оказались два занятия? Журналист, отвечая на этот вопрос, делится интересными соображениями о психологии слушателей, анализирует приемы, которые использует в работе А. Л. Банщиков, тонко подмечает разницу в методике учебы, «на первый взгляд несущественную, но в конце концов решающую».

Вот пример, когда газетчик, доверившись своей наблюдательности, избежал описательности.

Когда думаешь о газетном подходе к теме экономической учебы, приходишь к мысли, что именно этой новизны взгляда зачастую и недостает. Журналистам нередко не хватает детального, осмысленного знания технологических, хозяйственных, психологических проблем, которыми живут трудовые коллективы. Все еще подспудно считается, что для анализа экономической учебы этот круг вопросов имеет только иллюстративное значение. Между тем речь идет о самой сути учебы, ее назначении.

Показать, как осмысливаются конкретные производственные ситуации, трудности на занятиях, где изучают экономику, — задача журналиста. Только тогда откроется глазу читателей влияние учебы на сознание, квалификацию, деловую активность каждого слушателя.

Под рубрикой об экономической учебе в районных, городских газетах должны печататься материалы, проникнутые деловыми и зрелыми размышлениями, раскрывающие ход подготовки к экономическому всеобучу. Именно этого требует от нас постановление ЦК КПСС «Об улучшении экономического образования трудящихся».

**В. БАДОВ.**

ТРЕВОЖНЫЙ СИГНАЛ

# ЗАПЛАНИРОВАННАЯ ЗАСУХА

Изрытый выбоинами проселок тянется вдоль железнодорожной ветки. Из-за подернутых зеленой дымкой колков издали видна изумрудная зелень озимой ржи. Она плотным ковром покрыла увал, перешагнула через дорогу. Отличная рожь! И здесь же рядом зябь, заваленная кучами перегноя. Между кучами — потрескавшаяся земля.

Может быть, ошибка? Может, механизатор допустил огрех, когда обрабатывал поле? Ничего подобного! На этом поле, отведенном под кукурузу, влагу не закрывали. И не только на этом. На угодьях совхоза «Литвиновский» мы видели немало таких массивов. Агрослужба хозяйства, видимо, считает, что ничего страшного не случится, если эти поля и подождут. Вот, мол, растолкаем навоз, тогда и бороны пустим. А когда это будет? Сколько за это время улетучится влаги?

Впрочем, иссушение полей — не промах хлеборобов. Оно носит плановое начало. Рабочим планом хозяйства предусмотрена прибивка влаги только на зяби. Почти на пятистах гектарах, не вспаханных осенью, влага еще не закрыта. Кроме того, в хозяйстве свыше двух тысяч гектаров стерни. И на этих полях прибивка влаги не предусматривалась и рабочим планом.

— Что вы делаете на невспаханных полях? — спросили мы управляющего четвертым отделением В. С. Гаака.

— А ничего. Сожгли солому, теперь пашем.

Передовые хлеборобы области считают, что стерня, солома и другие пожнивные остатки помогают сохранить влагу и одновременно являются удобрением для полей. Хлеборобы этих хозяйств стараются оставить на полях как можно больше соломы, а для литвиновцев солома на полях — помеха, ее сжигают.

На полях, что рядом с деревней Каленово, сожгли не только стерню, но даже опору на линии электропередачи. Ее обугленный куцый обрубок висит на проводах на почерневшем от пожара поле. Несколько дней тому назад в Яшкинском районе выпадал снег. Он увлажнил поля. Видимо, если бы даже сейчас обработали стерню и поля, отведенные под кукурузу, то пользы было бы немало. Но литвиновцы продолжают губить влагу.

**(Корр. «Кузбасса»).**

Яшкинский район.

НОВОСТИ, СОБЫТИЯ, ФАКТЫ

## Юбилейный миллион

В позапрошлом году машинисты депо Белово сберегли 7 миллионов киловатт-часов электроэнергии, в прошлом — 8,5. И вдруг в январе и феврале нынешнего года в лицевых счетах машинистов красные цифры пропали — пережог.

О причинах перерасхода, о путях преодоления их, о резервах, использование которых должно снова вывести старейший коллектив электровозников в число передовиков, и говорили участники конференции по использованию топливо-энергетических ресурсов на Беловском отделении дороги.

Конференция приняла постановление, в котором машинисты обязуются день празднования полувекового юбилея образования СССР проработать на сэкономленной электроэнергии. Для этого потребуется примерно один миллион киловатт-часов. Уверенность в экономичной работе есть — март и апрель машинисты работали уже без пережогов. Сейчас идет восполнение образовавшегося в зимние месяцы долга. А май уже стал месяцем накопления электроэнергии в счет юбилейных обязательств.

**В. КУРКОВ,**
машинист-инструктор.

г. Белово.

●●●●●

## Лучшие коллективы рационализаторов

На Гурьевском металлургическом заводе им. М. К. Курако подведены итоги смотра-конкурса рационализаторов, который посвящен 50-летию образования СССР.

Большой вклад в фонд девятой пятилетки внесли рационализаторы литейного, ремонтно - механического, прокатного, железнодорожного и ремонтно-строительного цехов. Они успешно выполнили условия конкурса. Так, например, рационализаторы литейного цеха плановое задание по экономии выполнили на 131.2 процента. Столь же высокие показатели и у рационализаторов остальных цехов.

Коллектив новаторов литейного цеха назван победителем по первой группе цехов, а коллектив рационализаторов ремонтно-механического — по второй группе цехов завода. Вторые места присуждены рационализаторам прокатного, железнодорожного и ремонтно-строительного цехов.

**Ф. ФЕДОСОВ.**

г. Гурьевск.

●●●●●

## Пионерии — 50 лет

В канун юбилея пионерской организации им. В. И. Ленина в залах Кемеровской картинной галереи открылась областная выставка творчества школьников. Разнообразны и многочисленны ее экспонаты — представлено техническое и художественное творчество, рассказывается о юннатской работе. Здесь можно увидеть модели с дистанционным управлением, приборы, работающие с помощью электроники, всевозможные поделки, фотографии. Выставка широко отражает творчество детей.

**В. ВЛАДИМИРОВА.**

г. Кемерово.

●●●●●

## Новое издание

В агентствах «Союзпечати» началась подписка на «Бюллетень нормативных актов министерств и ведомств СССР» — орган Министерства юстиции СССР, который будет выходить с июля 1972 года.

Бюллетень предназначен для юрисконсультов, бухгалтеров, работников плановых и финансовых подразделений. В нем они найдут приказы, инструкции и иные нормативные акты Министерства финансов СССР, Госплана СССР, Госбанка СССР и других министерств и ведомств СССР, являющиеся обязательными для других министерств и ведомств.

Подписка на новое издание заканчивается 25 мая. Цена одного номера 20 коп.

# ОКНО В МИР

## СОБЫТИЕ БОЛЬШОГО ПОЛИТИЧЕСКОГО ЗНАЧЕНИЯ

### *МИРОВАЯ ПЕЧАТЬ О РАТИФИКАЦИИ ДОГОВОРОВ ФРГ С СССР И ПНР*

ВАРШАВА. Одобрение бундестагом ФРГ договоров, заключенных в Москве и Варшаве, является важным политическим событием, пишет газета «Трибуна люду». Это успех всех сил, выступающих за стабилизацию, разрядку напряженности и мир в Европе, отмечает газета. Это также успех совместной согласованной политики стран социалистического содружества, которые в течение многих лет не только выступали за стабилизацию и разрядку, но и неустанно прилагали конкретные и практические усилия, чтобы превратить свои предложения в политическую и дипломатическую действительность. Их главной целью было и остается создание системы безопасности и всестороннего сотрудничества в Европе.

Одобрение бундестагом договоров, заключенных с СССР и ПНР, это также серьезный успех всех тех политических сил в ФРГ, которые решились совершить необходимый поворот — начать и затем проводить в жизнь то, что уже принято называть «восточной политикой» нынешнего правительства, подчеркивает «Трибуна люду».

ПАРИЖ. Французское министерство иностранных дел опубликовало заявление, в котором говорится:

«В здешних авторитетных кругах с удовлетворением ознакомились с результатами голосования, во время которого бундестаг высказался за ратификацию договоров с Москвой и Варшавой. В этих кругах рады тому, что федеральный парламент почти единодушно счел желательным и сделал возможным развитие политики, выражением которой являются эти два договора и которую французское правительство, со своей стороны, всегда поддерживало.

Несомненно, таким образом, возможен дальнейший прогресс в направлении разрядки в Европе».

БОНН. Решение бундестага ФРГ о ратификации советско-западногерманского и польско-западногерманского договоров открывает путь к разрядке напряженности в Европе и развитию сотрудничества между Востоком и Западом — такую точку зрения высказывает большинство здешних газет.

«Франкфуртер рундшау» и «Кельнер штадт-анцайгер» называют договоры ФРГ с Советским Союзом и Польшей документами «громадного политического значения». По словам «Кельнер штадт-анцайгер», договоры являются «вкладом в процесс нормализации отношений между Востоком и Западом».

Подавляющее большинство населения ФРГ, подчеркивает газета «Зюддойче цайтунг», приветствует и одобряет договоры, заключенные в Москве и Варшаве, их ратификация открывает новый этап в развитии Федеративной республики и содействует дальнейшей нормализации отношений между обоими германскими государствами.

По случаю ратификации договоров Государственный монетный двор в Карлсруэ отчеканил памятную медаль. Надпись на медали гласит: «Ратификация восточных договоров — основа для взаимопонимания с Восточной Европой».

БУДАПЕШТ. Комментируя одобрение бундестагом ФРГ договоров с СССР и ПНР, газета «Непсабадшаг» указывает, что тем самым сделан большой шаг вперед в деле укрепления европейского сотрудничества. Перспективы созыва Общеевропейского совещания по вопросам безопасности и сотрудничества стали более благоприятными, указывает газета. Ратификация договоров явится хорошим стимулом для урегулирования назревших международных вопросов путем переговоров, постепенной ликвидации очагов напряженности в мировой политике.

Газета обращает также внимание на большую роль социалистических стран в деле разрядки напряженности, где важное значение имеют договоры между СССР и ФРГ, ПНР и ФРГ. Это результат многолетней целеустремленной деятельности, мирных инициатив социалистических стран, отмечает «Непсабадшаг».

КОПЕНГАГЕН. Министр иностранных дел Дании Андерсен заявил, что в Дании с большим удовлетворением встречено известие о ратификации бундестагом ФРГ договоров с СССР и ПНР. Наступил новый этап в разрядке напряженности в Европе, подчеркнул Андерсен. Проложен путь к окончательному подписанию четырехстороннего соглашения по Берлину и скорейшему началу подготовки к проведению Общеевропейского совещания по вопросам безопасности и сотрудничества.

ЛОНДОН. Одобрение бундестагом договоров между ФРГ и СССР и между ФРГ и Польшей вызвало удовлетворение в английских официальных кругах, сообщает агентство Рейтер. «Ратификация бундестагом договора, — отмечает английская «Гардиан», — важнейший показатель ослабления напряженности в Центральной Европе». В свою очередь «Файнэншл таймс» — орган британских деловых кругов, — отмечает: «Можно приветствовать вчерашнее голосование в бундестаге. Теперь открыт путь для дальнейшего прогресса в улучшении отношений между Востоком и Западом».

(ТАСС).

**В столице Кении Найроби открыта выставка советских книг. На ней представлено большое количество политической, художественной и детской литературы, изданной в Советском Союзе на наиболее распространенном в Восточной Африке языке суахили.**

**НА СНИМКЕ: в одном из залов выставки.**

**Фотохроника ТАСС.**

## ПОЛЬСКИЙ «РУБИН»

ВАРШАВА. (Соб. корр. АПН). Уже более 4 месяцев часть программ Центрального польского телевидения передается в цвете. Полторы тысячи закупленных в Советском Союзе цветных телевизоров принимают эти программы в домах культуры, клубах, квартирах. Недавно коллектив Московского телевизионного завода передал Варшавскому телевизионному заводу техническую документацию на производство нового цветного телеприемника «Рубин-707». Сотрудничество установилось 17 лет назад, когда москвичи помогли своим варшавским коллегам наладить выпуск «Авангарда». С тех пор собрано 3,2 миллиона телевизоров этой марки.

На Московском телевизионном заводе сейчас идут работы по подготовке к производству «Рубина-707». Это самая новая и современная модель. На днях в Москву выезжает большая группа польских конструкторов, технологов и других специалистов, которые на месте познакомятся с организацией производства, методами контроля за аппаратурой, настройкой телевизоров. В то же время группа московских специалистов поможет наладить производство «Рубина-707» на варшавском заводе.

С. ШТУКАТУРОВ.

# В ПОИСКАХ ПРИЗВАНИЯ

**● БУДЕТ ЛИ СОЗДАНА НАУКА О ПРОФЕССИЯХ? ●** СЛАГАЕМЫЕ ПРОФОРИЕНТАЦИИ. **● КАЖДАЯ ДИСЦИПЛИНА МОЖЕТ СТАТЬ ПРИЗВАНИЕМ. ●** В ИНСТИТУТ — ИЗ ШКОЛЫ ИЛИ С ЗАВОДА?

**Молодой человек Страны Советов имеет сегодня в 100—200 раз больше возможностей выбрать профессию, чем его дед. Специалисты утверждают, что сейчас существует более сорока тысяч различных профессий.**

**Как советская школа решает проблемы профориентации подрастающего поколения? С таким вопросом корреспондент АПН Елена ДЕМЕНТЬЕВА обратилась к директору Института трудового обучения и профессиональной ориентации Академии педагогических наук СССР Юрию ВАСИЛЬЕВУ. Вот что он рассказал.**

В жизни каждого молодого человека наступает момент, когда он должен определить свой путь, выбрать профессию.

В гимназическом сочинении «Размышления юноши при выборе профессии» Карл Маркс писал: «Серьезно взвесить этот выбор—такова, следовательно, первая обязанность юноши, начинающего свой жизненный путь и не желающего предоставить случаю самые важные свои дела».

Неудовлетворенность работой — это трагедия для человека. А разве от этого не страдает и общество?

Значение профессиональной ориентации особенно возросло за последние годы. На наших глазах меняются требования к уровню знаний, необходимых для овладения той или иной специальностью. Только за последнее десятилетие в Советской стране появились сотни новых рабочих профессий, требующих высокой общеобразовательной подготовки. Сегодня необычайно важно расширять кругозор старшеклассников, знакомить их со всем многообразием профессий как в сфере умственного труда, так и в сфере материального производства.

В Советской стране вводится всеобщее среднее образование. Дать среднее образование всем детям, не разделяя их на способных и неспособных,—такую задачу в мире не ставило никогда перед собой ни одно государство.

Научная разработка проблемы профессиональной ориентации в Советском Союзе проводится с позиции так называемой формирующей концепции. Суть ее в том, чтобы активно развивать способности и склонности учащихся, раскрывать перед ними характер профессий, в которых народное хозяйство испытывает наибольшую потребность, возбуждать интерес к ним. Согласно этой концепции выбор профессии будет правильным лишь тогда, когда будет результатом сознательного поиска молодым человеком своего призвания.

Школа должна не только знать о наклонностях и запросах своего ученика, но и всей системой обучения и воспитания формировать его жизненные планы, помогать ему осуществлять мечту, если эта мечта, конечно, связана с реальными возможностями.

Как же справляется современная советская школа с этой задачей?

Чтобы ответить на этот вопрос, надо прежде всего напомнить, что советская школа является общеобразовательной, трудовой, политехнической. Только органическое единство этих принципов позволяет воспитывать всесторонне развитых молодых людей, готовить их к сознательному выбору профессии.

В последнее время советская школа делает немало для профессиональной ориентации учащихся. Новые учебные программы и планы предусматривают углубление политехнических начал в работе школы. Это касается всего учебно-воспитательного процесса, начиная с преподавания основ наук. На уроках физики, например, изучая ядерные процессы, ребята узнают о принципах работы атомной электростанции; на уроках биологии учитель связывает вопросы теории с практикой возделывания тех или иных сельскохозяйственных культур. И так при изучении каждого предмета. Сравнительно недавно в школах введены факультативные занятия по литературе, истории, химии, физике, искусству. Но они уже завоевали популярность среди подростков.

Важная роль в профессиональной ориентации школьников принадлежит трудовому обучению и воспитанию. Труд как учебный предмет преподается во всех классах —с первого по десятый и является обязательным для всех. С первого по третий класс дети получают самые начальные сведения об основных отраслях народного хозяйства, учатся работать с картоном, пластилином... С четвертого по восьмой класс приобретают навыки работы в школьных мастерских и на сельскохозяйственных опытных участках. И, наконец, старшеклассники (9—10-е классы) проходят трудовую подготовку, к примеру, по металлообработке, электротехнике, радиоэлектронике... В селе—учатся водить трактор, комбайн и другие сельскохозяйственные машины.

Большое влияние на выбор профессии учащимися оказывают внешкольные детские учреждения, которые работают в содружестве со школой. К услугам детворы 3.780 дворцов и домов пионеров и школьников, 1.663 станции юных техников, 327 станций юных натуралистов. Двери их открыты для всех желающих, и, разумеется, занятия там проводятся бесплатно.

Олимпиады, конкурсы, выставки, праздники труда в школах, районах, городах способствуют тому, чтобы развивались у подростков творческие задатки, зарождался интерес к той или иной специальности.

«Наука о профессиях», если ее можно так назвать, наука о выборе места в трудовой жизни, делает начальные шаги, и многие школы экспериментируют, ищут свои методы работы в этом направлении. Интересный опыт накоплен в школах Литвы, Латвии, Кемеровской области, Ставропольского края...

Забота о профессиональной ориентации подрастающего поколения стала у нас делом всего общества.

Во многих районах страны на промышленных предприятиях и с их помощью для школьников открыты учебные цехи и учебно-производственные комбинаты. Обычно старшеклассники приходят сюда раз в неделю: они осваивают теорию и работают в цехах. Вот уже несколько лет действует такой учебных цех на Харьковском тракторном заводе: все его триста рабочих мест отданы старшеклассникам. Более 12 тысяч юношей и девушек прошли курс обучения в учебно-производственном комбинате Москворецкого района Москвы; для многих он стал стартовой площадкой к профессии.

Если в городах все большую популярность приобретают учебные цехи, то в селах — ученические производственные бригады. Их теперь более 35 тысяч. Колхозы выделяют школам участки, где дети в дни летних каникул занимаются опытничеством. Для школьных бригад характерны пусть скромные, но обязательно научные исследования, наблюдения, эксперименты. Любопытная статистика: почти каждый второй специалист сельского хозяйства на Ставрополье (в одном из крупных земледельческих районов юга России) обрел свое призвание в ученической производственной бригаде.

И учебные комбинаты, и школьные сельские бригады ориентируют молодежь в основном на приобретение рабочих специальностей. И это не случайно. С переходом ко всеобщему среднему образованию количество выпускников десятых классов будет резко возрастать. И, естественно, все они не смогут заполнить аудитории вузов. Значительная часть выпускников школ пойдет работать в сферу материального производства и бытового обслуживания. Значит ли это, что для них закрыта дорога к высшему образованию? Конечно, нет. В Советском Союзе огромная сеть вечернего и заочного обучения, причем рабочие-студенты пользуются многими льготами. Не так давно при высших учебных заведениях открыты подготовительные отделения для рабочих и колхозников. Государство берет на себя все расходы, связанные с подготовкой способной трудящейся молодежи в вузы.

Рост материального благосостояния советской молодежи, ее общей культуры, образования — все это, естественно, повышает степень социальных притязаний юношей и девушек при выборе профессии. И общество стремится их удовлетворить.

(АПН).

## БОЕВЫЕ ДЕЙСТВИЯ В ИНДОКИТАЕ

НЬЮ-ЙОРК. 18 мая. (ТАСС). Народные вооруженные силы освобождения Южного Вьетнама продолжают удерживать инициативу в районе Анлока. Сегодня они подвергли артиллерийскому обстрелу марионеточные войска в южной части города. Анлок — важный стратегический пункт в 90 километрах к северу от Сайгона — обороняют отборные части сайгонской армии. Сегодня две механизированные дивизии марионеточных войск при поддержке американской авиации безуспешно пытались прорваться к городу, который уже в течение 37 дней окружен патриотическими силами. Войска освобождения продолжают атаковать позиции противника в районе Чангбанга в 40 километрах западнее Сайгона.

Упорные бои идут близ Контума на Центральном плато. На военном аэродроме близ этого города в результате вчерашнего обстрела выведена из строя взлетно-посадочная полоса, и он не может принимать самолеты. Ожесточенные сражения разгорелись восточнее Плейку вдоль стратегической дороги № 19. Эта дорога связывает Плейку и Контум с морским побережьем и является основной магистралью, по которой американо-сайгонские войска на Центральном плато получают боеприпасы и подкрепления. Вчера на этом участке противник, как сообщают, применил напалм и ядовитые газы.

Патриотические силы Лаоса овладели сегодня ночью провинциальным центром Кхонгседон на юге страны. Город был взят после двух дней упорных боев. Он расположен на стратегической дороге, связывающей Вьентьян с Сайгоном. Ранее патриоты захватили ряд других укрепленных пунктов противника в этом районе. Батальон правых сил, направленный к Кхонгседону из Паксе, остановлен сегодня мощным огнем патриотов.

Стратегическая авиация США продолжает налеты на освобожденные районы Южного Вьетнама. Только на провинцию Контум бомбардировщики «В-52» совершили сегодня восемь рейдов.

Самолеты американской тактической авиации бомбили сегодня окрестности столицы ДРВ — Ханоя.

ХАНОЙ. 18 мая. (ТАСС). Министерство здравоохранения, социального обеспечения и по делам инвалидов войны Республики Южный Вьетнам дало указание органам здравоохранения, созданным во вновь освобожденных районах, организовать медицинское и санитарно-профилактическое обслуживание населения.

Должны быть незамедлительно приняты меры по оказанию помощи всем пострадавшим от вражеских бомбардировок и обстрелов, а также по профилактике возможных эпидемий. К этой важной работе необходимо привлечь всех имеющихся в наличии медицинских работников.

## ПРОВОКАТОРЫ

Представьте такую нелепую на первый взгляд ситуацию: федеральное бюро расследований США тщательно используя современную технику, готовит взрыв призывного участка... Однако в этом предположении нет ничего необычного — подобные ситуации повторялись в США не раз. Один из недавних примеров: на судебном процессе в Кемдене раскрылось, что ФБР снабдило своего агента бомбой, приказав ему взорвать призывной участок, возле которого должна была состояться антивоенная демонстрация. Операция была задумана и осуществлена ФБР с единственной целью — приписать этот взрыв противникам войны, дискредитировать антивоенные выступления.

Провокация стала в США одним из главных методов борьбы властей с инакомыслящими, подавления демократического движения. На этом поприще с ФБР успешно соревнуются Пентагон и полиция. В полицейских управлениях крупнейших городов созданы специальные подразделения осведомителей. Их задача — с помощью фальшивых документов и вымышленных биографий проникать в рабочие, студенческие и негритянские организации.

Прогрессивный журнал «Рэмпартс» писал недавно об одной из демонстраций со слов ее участников: «Тайные агенты, пробравшиеся в наши ряды, выдавали себя за наиболее «решительно» настроенных людей. Они предложили забросать полицейских заостренными дротиками, и они же снабдили нас переносными радиопередатчиками. Теперь мы знаем, что нашими противниками были не только полицейские в форме, но и швыряющие камни агенты-провокаторы».

Подобное же произошло и во время расправы в Баттон-Руже в январе нынешнего года, когда были убиты четыре участника антирасистских выступлений, а несколько десятков человек ранены. Власти так и не смогли представить доказательств того, что негры были вооружены. А ведь на этом базировалась версия «правомерности действий» блюстителей порядка, стрелявших по безоружным. В конце концов выяснилось, что полицейских забросали камнями их же переодетые в штатское коллеги. Для полиции это был сигнал к атаке — она открыла огонь.

Разоблачения бывшего агента Роберта Уолла — новое свидетельство многогранности провокационной тактики ФБР. Одну из своих главных задач, заявил Уолл, ФБР видит в том, чтобы дезорганизовать деятельность антивоенных и антирасистских организаций. Так, в осенние дни 1969 года, когда готовилась первая общенациональная демонстрация протеста против войны во Вьетнаме, в ФБР были сфабрикованы подложные письма руководителям этих выступлений от имени одной из негритянских организаций. «Если нам, — говорилось в письме, — не выплатят 20 тысяч долларов, негры Вашингтона не выйдут на демонстрацию».

Особая страница в хронике провокаций против инакомыслящих — судебные процессы последних месяцев. Среди них нет, пожалуй, ни одного, в котором не участвовали бы провокаторы. Именно на их показаниях строил свои обвинения прокурор на процессе активиста антивоенного движения Бэрригана. Провокация стоит и у истоков судилища над Анджелой Дэвис.

Суд над Бэрриганом, как известно, провалился, несмотря на то, что правительство тщательно готовилось к этой расправе. Подготовка к процессу длилась два года. По оценкам юристов, на него израсходован миллион долларов. Главным «свидетелем» обвинения был уголовник Дуглас, получивший за свои «показания» 50 тысяч долларов. Он должен был убедить присяжных в том, что Бэрриган и его соратники собирались взорвать отопительную систему федеральных учреждений в Вашингтоне и похитить специального помощника президента США по национальной безопасности Генри Киссинджера. Однако «выступления правительственных свидетелей по делу гаррисбергской семерки никак не подтвердили выдвинутое против подсудимых обвинение», — признает сейчас газета «Нью-Йорк таймс».

Провокации были и остались излюбленной тактикой американской полиции. Тактикой, которая ныне, однако, срабатывает не столь безотказно, как в прошлом. Именно об этом свидетельствуют и саморазоблачения бывших секретных агентов.

Э. ЧЕПОРОВ.

(АПН).

## «НАМ СТОИТ МНОГОМУ ПОУЧИТЬСЯ У СОВЕТСКОГО СОЮЗА»

— У советских людей есть значительный опыт по строительству в Арктике нефте- и газопровода, использованию транспорта и помощи народам Севера, — заявил на конференции канадских ученых и бизнесменов Ричард Хилл, директор научно - исследовательской лаборатории по ведению хозяйства на Севере в канадском заполярном городе Инувик.

Ричард Хилл совершил две поездки по Северу Советского Союза.

— В пятидесятые годы на советском Севере началось широкое развитие нефтяной и газовой промышленности, — рассказал Ричард Хилл собравшимся на встрече. — Открыто уже одиннадцать месторождений газа. Ведется строительство крупнейшего газопровода.

Советский Союз проделал большую работу и добился великолепных результатов, вовлекая народы Севера в индустриальное преобразование Арктики, развил широкую сеть народного образования на Севере. Обучение на местных языках гарантируется Советской Конституцией.

— Я уверен, что, развивая канадскую Арктику, нам стоит многому поучиться у Советского Союза и широко использовать его опыт, — сказал в заключение канадский ученый.

(АПН).

Оттава.

## ОТ ТЕЛЕГРАФНОЙ ЛЕНТЫ

**ВАРШАВА.** Более полутора миллионов тружеников польского села повышают в этом году свою профессиональную квалификацию на организованных по всей стране специальных курсах сельскохозяйственных знаний. Занятия проводятся с учетом специфики каждого района страны. Их главная цель — повышение уровня общих агротехнических знаний работников сельского хозяйства.

●

**ХАНОЙ.** Правительство ДРВ опубликовало постановление о совершенствовании управления экономикой страны в современных условиях.

Перед руководством всех отраслей народного хозяйства ставится задача мобилизации трудящихся на развитие производства, соблюдение экономии, защиту государственного, коллективного и народного имущества, улучшение использования техники.

В постановлении определены конкретные меры по разработке плановых заданий в области финансов, кредита, лучшего использования техники и организации торговли.

●

**НИКОЗИЯ.** Политбюро ЦК Прогрессивной партии трудового народа Кипра (АКЭЛ) выступило с заявлением, в котором дается решительный отпор провокационной кампании крайне правых, экстремистских кругов острова против патриотических сил страны.

«Эта кампания, — подчеркивается в заявлении, — является частью плана, имеющего целью расколоть патриотические силы кипрского народа, создать на острове условия для развязывания гражданской войны, чтобы осуществить планы по разделу Кипра».

Политбюро ЦК АКЭЛ призывает членов партии сохранять хладнокровие и выдержку перед лицом провокаций экстремистских кругов. Главным лозунгом АКЭЛ, указывается в заявлении, было и остается «патриотическое единство всех сил народа в борьбе за подлинно независимый, единый, мирный, демократический, демилитаризованный Кипр, проводящий политику неприсоединения».

●

**НЬЮ-ЙОРК.** Постоянный представитель Народной Демократической Республики Йемен при ООН Исмаил Абдель Малек направил генеральному секретарю ООН В. Вальдхайму письмо, в котором выражает тревогу в связи с использованием английских военных баз в Омане в качестве плацдарма для совершения актов агрессии против НДРЙ.

В письме подчеркивается, что с этих баз постоянно предпринимаются действия против Йемена, а также сообщается о вторжениях английских военных кораблей в территориальные воды НДРЙ.

Английский колониализм, отмечается в документе, стремится подавить революционные силы в Персидском заливе и на Аравийском полуострове, чтобы гарантировать поступление нефти из этого района для своей военной машины.

●

**ВАШИНГТОН.** Как сообщило министерство торговли США, дефицит внешнеплатежного баланса страны в первом квартале текущего года составил 3,5 миллиарда долларов. Опубликованные правительством эти и другие экономические данные свидетельствуют о том, что промышленность и финансы Соединенных Штатов не проявляют серьезных признаков «выздоровления».

●

**ВАШИНГТОН.** Сенатор-демократ Дж. Макговерн призвал сенат США восстановить эмбарго на торговлю с родезийским режимом. По мнению сенатора, Соединенные Штаты содействуют укреплению расистского режима белого меньшинства в Южной Родезии ради сохранения частными компаниями высоких прибылей.

Макговерн, добивающийся выдвижения своей кандидатуры на пост президента США от демократической партии, сообщил, что снятие ограничений на закупки Соединенными Штатами хрома из Южной Родезии практически широко открывает двери для импорта еще 72 видов товаров.

●

**ПАРИЖ.** Сюда с визитом прибыл министр иностранных дел Арабской Республики Египет М. Галеб. По прибытии в Париж он заявил, что встретится и будет вести переговоры с президентом Франции Ж. Помпиду и министром иностранных дел М. Шуманом. Он сообщил, что привез для Ж. Помпиду послание президента АРЕ А. Садата.

В ходе переговоров в Париже, сказал М. Галеб, состоится обмен мнениями по вопросам, связанным с ближневосточным кризисом.

М. Галеб подчеркнул, что Египет преисполнен решимости добиваться справедливого урегулирования на Ближнем Востоке.

На переговорах в Париже будут обсуждены также вопросы, связанные с положением в Средиземноморье, с развитием отношений между Францией и АРЕ. Египет, сказал М. Галеб, стремится к установлению более тесных отношений с Францией во всех областях, в том числе политической, культурной и технико-экономической.

●

**КАИР.** В связи с сообщением израильского военного представителя о том, что два египетских самолета совершили 16 мая полет над территорией Синайского полуострова, в частности, над районом Шарм аш-Шейх, государственный министр по вопросам информации Египта Мухаммед Хасан эз-Зайят заявил иностранным корреспондентам:

«Часть нашей территории находится под оккупацией Израиля, и, следовательно, мы находимся в состоянии войны с Израилем. Не удивительно, что в этих условиях наши вооруженные силы осуществляют разведку положения на оккупированных территориях. Следует ожидать, и это вполне естественно, что наши вооруженные силы будут предпринимать необходимые меры в этом направлении до тех пор, пока наши непрестанные усилия не приведут к окончанию состояния войны и ликвидации израильской военной оккупации арабской территории».

# КОНКУРС «МИР — ПЛАНЕТЕ!»

В связи с приближающимся 50-летием СССР областная организация Союза журналистов СССР, областной комитет защиты мира, редакции газет «Кузбасс» и «Комсомолец Кузбасса» проводят конкурс под девизом «Мир—планете!» на лучший очерк, рассказ, фоторепортаж, рисунок. В произведениях, присылаемых на конкурс, должны быть отражены темы борьбы за мир, за счастье человека труда. Важно показать торжество ленинской национальной политики, дружбу народов, советский патриотизм, интернациональную помощь, солидарность с народами, борющимися за свою свободу и независимость.

В конкурсе, который проводится с 20 мая по 25 декабря 1972 г., могут принять участие все желающие. Для победителей учреждены премии: **первая** — 150 рублей (за очерк, рассказ), 70 рублей (за фоторепортаж, рисунок); **вторая** — 100 рублей (за очерк, рассказ), 50 рублей (за фоторепортаж, рисунок); **третья** — 70 рублей (за очерк, рассказ), 30 рублей (за фоторепортаж, рисунок); **три поощрительные** премии.

Лучшие материалы будут опубликованы в областных газетах. Материал с пометкой на конкурс «Мир—планете!» направляйте по адресу: Кемерово, ул. Ноградская, 3, редакция газеты «Кузбасс» или «Комсомолец Кузбасса».

# ЗНАК ДОБЛЕСТИ И ЧЕСТИ

30 лет назад, 20 мая 1942 года, в дни героической борьбы советского народа против немецко-фашистских захватчиков, Президиум Верховного Совета СССР учредил орден Отечественной войны первой и второй степеней.

3 июня 1942 года был опубликован первый Указ Президиума Верховного Совета СССР о награждении орденами Отечественной войны группы артиллеристов. Первым кавалером ордена Отечественной войны первой степени стал командир дивизиона 32-го гвардейского артиллерийского полка, действовавшего на Юго-Западном фронте, капитан Иван Ильич Криклий. За два дня его артиллеристы уничтожили более трех десятков вражеских танков и свыше трехсот фашистских захватчиков.

С 1942 по 1945 год за безупречное выполнение воинского долга, отвагу и храбрость этой награды были удостоены 1.276.000 человек.

Награждение орденом осуществлялось и в послевоенные годы. Так, Указом Президиума Верховного Совета от 6 мая 1965 года орденом Отечественной войны первой степени была посмертно отмечена разведчица-партизанка, наша землячка Вера Волошина. По поручению Президиума Верховного Совета орден Веры передан ее матери Клавдии Лукьяновне Волошиной. В январе 1965 года посмертно награжден орденом Отечественной войны второй степени Бранко Вукелич — соратник Рихарда Зорге. Вукелич умер в январе 1945 года в японской тюрьме Абасири. Награда вручена его жене и сыну.

Многие кавалеры ордена Отечественной войны живут в Кузбассе. По три таких награды имеют подполковники запаса В. П. Рябчиков, Д. А. Симонов. Орденами Отечественной войны I и II степеней награждены генерал-майор запаса В. Б. Афонин, полковник в отставке П. Д. Лазько, майоры в отставке Н. А. Кононов, Н. П. Нефедов и И. А. Шаравьев, ордена Отечественной войны 1-й степени удостоены подполковники запаса К. Е. Карпов, С. А. Попок, и П. Ф. Селинин, Отечественной войны 2-й степени — капитаны запаса В. А. Ширнин, Г. В. Ванчугов, старший лейтенант в отставке А. Р. Горбатенко и другие бывшие фронтовики.

**Н. МАХОВ,**
гвардии полковник в отставке.

г. Кемерово.

# *МЕТЕОРИТ ДОСТИГ ЛУНЫ*

## КОММЕНТИРУЕТ АКАДЕМИК А. П. ВИНОГРАДОВ

Сейсмометры зафиксировали падение на поверхность Луны метеорита диаметром около трех метров. В результате этого столкновения произошел мощный взрыв и образовался кратер диаметром почти в сто метров.

**— Что можно сказать об этом космическом «происшествии» и каково его место в общей системе знаний о происхождении и эволюции лунного рельефа, поверхности и свойств грунта вечного спутника Земли?**

**Академик А. П. Виноградов, отвечая на вопрос корреспондента ТАСС Л. Маркеловой, сообщил:**

— Как известно, характерная особенность лунного рельефа — многочисленные кратеры. Предполагалось, что в основном образовались они в результате падения на лунную поверхность метеоритов. Теперь прибавилась еще одна «оспина» на лике Селены. Мы назвали так внезапно возникший лунный кратер, потому что он в сущности невелик. Нам известны кратеры, достигающие в поперечнике более 500 километров.

Зарегистрированное падение метеорита — прямое доказательство их влияния вообще на рельеф поверхности Луны. О том же говорят частички железо-никелевого сплава, обнаруженные в составе лунного грунта.

Надо сказать, что при падении метеоритов на Луну со скоростью более десяти километров в секунду происходит тепловой взрыв. На спутнике Земли нет атмосферы и потому не существует того отвода тепла, которое имеет место на нашей планете за счет теплопроводности атмосферы. Поэтому на Луне все тепло взрыва идет не столько на дробление породы, сколько на оплавление частиц лунного грунта. Уместно предположить, что грунт лунных «морей», который представляет собой мелкозернистую породу, состоит главным образом из оплавленных частиц. Многие ученые считают, что «морской» грунт образовался за счет взрывов, вызванных падением метеоритов.

Нельзя обойтись без сравнения с последствиями падения метеоритов на Землю. Например, крупнейший Аризонский кратер образовался от удара метеорита. Напомним также о железном метеорите, упавшем несколько лет назад в Сихотэ-Алине. Он разбился об атмосферу на куски, которые дали десятки кратеров величиной около 10—15 метров в поперечнике. Масса метеорита, достигшая Земли, составила 50 тонн, диаметр — около трех метров.

Итак, мы можем считать, что крупные кратеры, кольцевые горы (цирки), имеющиеся на Луне, — вулканического происхождения, а кратеры диаметром меньше километра — метеоритного.

# КОНЦЕРТЫ ДЛЯ СЕЯЛЬЩИКОВ

Коллектив художественной самодеятельности села Ивановка, в котором расположена центральная усадьба колхоза «Россия», хорошо подготовился к посевной кампании. Для обслуживания полеводов создана концертная бригада, в нее вошли библиотекарь Тамара Львова, бухгалтер Валентина Прокопенко, фельдшер Тамара Кудряшова, мастер стройгруппы Александр Телепнев, школьница Саша Чинякова и другие молодые энтузиасты.

На днях под открытым небом состоялись первые концерты. Сеяльщики с большим интересом встретили литературно - музыкальную композицию «Россия — Родина моя», посвященную 50-летию образования СССР, художественное слово, вокальные номера.

**(Корр. «Кузбасса»).**

Беловский район.

**У туристов КМК нет межсезонья. Совсем недавно они прощались с зимой на Подснежных Зубьях, а вот сейчас сменили лыжи на надувные лодки и плоты. Маршруты эти, как правило, совершаются в праздничные дни и выходные и по своему характеру несложны, но они обязательны, ибо в них залог успеха в будущих сложных походах.**

**НА СНИМКЕ: Туристы КМК на горной реке.**

**Фото Э. Лабутина.**

*Фельетон*

# ВПЕРЕДИ, НА ЛИХОМ КОНЕ...

На днях одному допризывнику повестку из военкомата прислали. Парень он сознательный, о службе в армии с детства мечтал. Поэтому за десять минут собрал требуемые предписанием кружку-ложку и с легким сердцем отправился за расчетом в областной драмтеатр, где работал электромонтером.

И тут ему вручили обходной лист, на котором следовало собрать 22 подписи.

Ни разу в жизни по причине молодости и скромности он не гримировался под выдающихся героев, не наряжался в разные феодальные кринолины, не бегал от алиментов и не воровал казенных книг. И все-таки, прежде чем получить разрешение на расчет, должен был сходить и к гримеру, и в цех реквизита, и в суд, и в библиотеку.

Театр, известно, учреждение творческое — то того нету, то другого. Ходит он за кулисами, ищет, кто бы обходной подписал, и чуть не плачет: за три дня всего семь подписей получил. А в военкомате его тем временем в злостные самовольщики и чуть-ли не в дезертиры зачислили...

Уехал он все-таки в армию через неделю. Возможно, просто подписал завхоз бумажку, что сдал, дескать, монтер числившиеся за ним кусачки-плоскогубцы — и делу конец.

Это монтеру еще повезло, что он в драмтеатре службу нес. А вот, если бы работал на Плотниковском пивзаводе, то и до сих пор по району с обходным листом мотался бы. Там, чтобы уволиться, 26 подписей требуется. В том числе обойти надо начальников всех без исключения цехов, три магазина, правление сельпо, Горбуновский сельсовет и т. д., и т. п.

В России у нас исстари повелось первым долгом по делам человека ценить. Бывает, сидит сапожник, щуплый такой, хромой, а то и вовсе без ноги. Только такую подметку приколотит, что век ей сносу не будет. Казалось бы, работает человек по силе возможности — и на здоровье. А вот директору Кемеровской швейной фабрики № 7 Е. З. Соловьевой на швейную работу непременно Жаботинские или, как минимум, Хусаиновы требуются. Чтобы на фабрику поступить, работнику нужно побывать у семи врачей, сдать на анализ кровь, желудочный сок и т. д. Только в барокамеру его не запирают.

6—7 дней ходит рабочий человек по врачам и лаборантам с баночками и пузырьками, неделю бегает с обходным листом, чтобы устроиться или уволиться. И зачастую зря. В основном потому сапоги бьет, что руководитель предприятия плохо знаком с небольшой, но очень полезной книжкой «Кодекс законов о труде РСФСР».

Например, в статье 154 указанного Кодекса прямо говорится, что медосмотр по определению пригодности обязан проходить лишь тот, кто будет занят на тяжелых работах с вредными, опасными условиями.

На Новокемеровском химкомбинате полный цикл осмотра вместе с рабочими вредного производства проходят экспедиторы, экономисты, кассиры, библиотекари, сторожа. Для комбината это вроде бы и выгодно: поголовно сплошных Жаботинских выбрать можно. А в общем и целом сплошной убыток—человек, зря промаявшийся в коридоре поликлиники, не только сам пять дней палец о палец не ударил, но и у врачей столько же времени отнял...

Можно подумать, что по пустякам мы уважаемым руководителям нервную систему расшатываем. Ну, не прочитал чего-то там — беда какая. Побегал неделю рабочий — брюшной пресс сильный разовьет... Только, если разобраться как следует, от этой бестолковой беготни одни неприятности возникают.

Взять хотя бы того же электромонтера. Думаете, он по драмтеатру с обходным листом бесплатно бегал? Ничего подобного. Зарплата ему шла. По тарифу. А толку от него в это время не было никакого. Но не только в этом отдельно взятом электромонтере дело. Буквально на днях народные контролеры решили проверить, как обстоит дело с правовой работой в комбинате «Кузбассшахтострой». То есть, узнать, не гоняют ли там зря рабочих с места на место, а если наблюдается такое, то во что это обходится.

Оказывается, — дорого... Только по заработной плате 11 трестов комбината перерасходовали за год 1 миллион 305 тысяч рублей. А план строительно-монтажных работ при этом недовыполнили на 7,5 миллиона. Конечно, убытки тут не только из-за медосмотров и обходных бегунков (хотя в общем и целом и от них, безусловно).

Начальник комбината В. А. Михайловский, управляющие трестами «Кузбассшахтомонтаж», «Томусашахтострой» С. И. Недорезов, Г. Н. Харченко и некоторые другие руководители настроены по-боевому. Рассуждают они примерно так: «Где должен быть командир? — Впереди, на лихом коне. Этого — туда, того — сюда. И — в атаку!» И тут недельный обходной лист за сущие пустяки сходит.

В тресте «Кузбассшахтомонтаж» второй год почти все выходные и праздничные дни об'являются рабочими. Только в первом квартале нынешнего года в шахтомонтажном управлении № 6 этого треста подобных приказов выпущено 25. В тресте «Прокопьевскшахтострой» в прошлом году люди отработали 10.500 сверхурочных часов...

Только лихость эта самим же им, как уже показано нами в цифрах и показателях, можно сказать, боком выходит. Потому что не учитывают эти боевые командиры требования момента.

Люди без выходных устают. Начинаются прогулы. В комбинате их за прошлый год было 5 тысяч. В переводе на человеко-дни это 15.604. В пересчете на рубли — без малого сто тысяч.

Прогульщика мы не защищаем. Речь о другом. Две недели тысячи других увольняющихся и нанимающихся электромонтеров, монтажников, сапожников, кассиров, швейников не приносят никакой пользы. В пересчете на рубли — сколько потерянных миллионов? И все зря...

**А. ЗАЙЦЕВ.**

**НОВОСТИ, СОБЫТИЯ, ФАКТЫ**

# СЕМЬ НЯНЕК

В семье Морозовых — автоматчика завода «Кузбассрадио» Александра Васильевича и его жены Таисии Ивановны, старшей весовщицы погрузочно-транспортного управления комбината «Кузбассуголь»,—родилась тройня: Надежда, Любовь и Александр. Теперь в семье десять детей. Трое новеньких поступили на попечение семи сестер и братьев, с удовольствием исполняющих обязанности нянек и воспитателей.

Счастливых родителей сердечно поздравили товарищи по работе, вручили им богатые подарки. А пионеры города преподнесли опечатанный сургучом пакет с надписью «Вскрыть первого сентября 1979 года». Содержимое пакета пионеры держат в секрете, однако судя по дате, Надя, Люба и Саша найдут в нем через семь лет предметы, нужные для учебы в школе.

**(Корр. «Кузбасса»).**

г. Белово.

# ВОДОЛЕЧЕБНИЦА ЗАВОДА

При здравпункте завода «Сантехлит» несколько лет работает физиотерапевтический кабинет. Рабочие завода могут до или после смены принять здесь такие процедуры, как диатермия, динамические токи, УВЧ, парафин, инфракрасные и ультрафиолетовые лучи и т. д.

В предмайские дни арсенал лечебных средств, применяемых на здравпункте «Сантехлита», пополнился водными процедурами. Теперь рабочие и служащие «Сантехлита» могут после смены принимать хвойные, морские, жемчужные, йодобромные ванны, лечебные души.

**А. ИВАНОВ.**

г. Новокузнецк.

# *ГЕОГРАФИЧЕСКАЯ ОЛИМПИАДА*

В Новокузнецком планетарии прошла географическая олимпиада. Участвовали в ней школьники всех районов города. Вопросы, на которые им пришлось отвечать, посвящались жизни союзных республик нашей страны. Наиболее полные и четкие ответы давали учащиеся средней школы № 6. Им и присуждено первенство.

**В. МЕЛИХ.**

г. Новокузнецк.

# ТВ

**22 МАЯ**

I ПРОГРАММА. **Кемерово.** 18.00 Программа передач. 18.01 «Семь нот». Заключительный концерт лауреатов телевизионного смотра-конкурса детских музыкальных школ области. Первое отделение. 19.00 Документальный фильм. **Москва.** 19.10 Программа передач. 19.15 Играет Л. Власенко. В программе произведения Скарлатти, Бетховена, Брамса. 19.50 Международная программа. По окончании концерт из произведений Моцарта и Гайдна. **Кемерово.** 21.30 «Семь нот». Второе отделение. 22.20 «Неделя». Информационная программа. 22.50 К предстоящим гастролям Свердловского государственного ордена Трудового Красного Знамени академического театра оперы и балета им. А. В. Луначарского.

**23 МАЯ**

I ПРОГРАММА. **Кемерово.** 18.28 Программа передач. 18.30 «Светофор» вручает подарки. 18.50 Для малышей. Мультфильм. 19.00 Международное обозрение. 19.15 Кузбасс-72. Проблемы и задачи. Бытовое обслуживание. 20.00 Теленовости. 20.15 «Георгий Саакадзе». Художественный фильм. I и II серии. 23.10 Кузбасс литературный. А. Пинаев. Поэма «Преодоленье».

**24 МАЯ**

I ПРОГРАММА. **Москва.** 15.00 Программа передач. 15.05 Новости. 15.10 Для детей. «Считалочка». 15.40 Ленинский университет миллионов. «Борьба КПСС и других братских партий за единство мирового коммунистического и рабочего движения». 16.10 «Джульбарс». Художественный фильм. 17.30 Спортивная программа. 18.00 «Время». 18.30 Фильм-концерт. 18.50 * «Война и мир». Художественный фильм. I серия. «Андрей Болконский». Часть 1-я. **Кемерово.** 20.30 Программа передач. 20.31 Теленовости. 20.45 «Бухара». Документальный фильм. 20.55 50 лет советской прокуратуре. **Москва.** 21.55 * «В мире животных». 23.00 «Время». 23.30 Авторский вечер композитора Т. Н. Хренникова. 02.00 «Друзья». Документальный телефильм. 02.30 Финал кубка обладателей кубков европейских стран по футболу. «Динамо» (Москва) — «Глазго Рейнджерс» (Шотландия). Передача из Барселоны. II ПРОГРАММА: 20.00 Программа передач. 20.02 Для малышей. Мультфильм. 20.20 «Звездочка». Киноальманах. 21.10 Хозрасчет. «Первые итоги и уроки». 21.40 Киножурнал. 21.50 «Совершенно секретно». Документальный фильм. 22.00 «Встреча с Горьким». Документальный фильм.

**25 МАЯ**

I ПРОГРАММА. **Москва** 13.00 Программа передач. 13.05 Для школьников. Спортивная азбука. Теннис. 13.35 Новости. 13.45 Концерт мастеров искусств Якутской АССР. 14.55 Ленинский университет миллионов. «КПСС — партия пролетарского интернационализма». 15.35 «Черное солнце». Художественный фильм. 17.15 Финал кубка обладателей кубков европейских стран по футболу. «Динамо» (Москва) — «Глазго Рейнджерс». (Шотландия). 2-й тайм. Передача из Барселоны (в записи). 18.00 «Время». **Кемерово.** 18.30 Программа передач. 18.31 Населению о гражданской обороне. Опыт работы штаба ГО Заводского района г. Кемерова. 18.45 Для малышей. «Тук-тук». 19.15 Теленовости. 19.30 Кузбасс-72. «Проблемы и задачи». Химия. Интервью с заведующим отделом обкома КПСС П. К. Трихиным. **Москва.** 20.00 * «Война и мир». Художественный фильм. 1-я серия. «Андрей Болконский». Часть 2-я. 20.40 * «Драгоценные камни». Фильм-балет. 21.00 Спортивная программа. 22.45 И. С. Бах. «Чакона». 23.00 «Время». Информационная программа. II ПРОГРАММА. 9.59 Программа передач. 10.00 Телевизионный урок в классе. История. 5-й класс. «Семь чудес света». 10.30 «Георгий Саакадзе». Художественный фильм. I и II серии.

**26 МАЯ**

I ПРОГРАММА. **Москва.** 15.00 Программа передач. 15.05 Для школьников. Концертный зал телестудии «Орленок». 15.50 Спортивная программа. 16.40 «Мир социализма». 17.10 А. П. Чехов. «Учитель словесности». Телеспектакль. 18.00 «Время». 18.30 * «Война и мир». Художественный фильм. 2-я серия. «Наташа Ростова». **Кемерово.** 20.10 Программа передач. 20.11 «Музыка вокруг нас». 20.55 Показывают студии страны. «Весна в Нилингсуйпауле». Марк Твен. «Разговор с интервьюером». Телефильмы. **Москва.** 21.25 «На страже советских законов». (К 50-летию советской прокуратуры). Выступление генерального прокурора СССР Р. А. Руденко). 21.40 «Над Тиссой». Художественный фильм. 23.00 «Время». 23.30 * «Зеленая карета». Художественный фильм. 01.00 * «Трапеция». Фильм-концерт. 01.30 * Международная встреча по футболу. Сборная ФРГ—сборная СССР. Передача из Мюнхена. II ПРОГРАММА. 21.30 Программа передач. 21.31 Теленовости. 21.45 «Всегда быть начеку». Документальный фильм. 22.35 Советы специалистов. Эффективное использование минеральных и органических удобрений для повышения урожайности сельскохозяйственных культур.

**27 МАЯ**

I ПРОГРАММА. **Москва.** 12.00 Программа передач. 12.05 Новости. 12.10 Музыкальный киоск. 12.40 * Для детей. Мультфильмы. 13.00 Проблемы совершенствования управления народным хозяйством на основе применения экономико-математических методов и вычислительной техники. 13.30 Концерт по заявкам пограничников. 14.15 Для школьников. Г. Медвилл. «Моби Дик». Премьера телеспектакля. 16.10 Международная панорама. 16.40 * «Оренбургские вечера». Концерт. 17.15 * Международная встреча по футболу. Сборная ФРГ — сборная СССР. Передача из Мюнхена. (В записи). 2-й тайм. 18.00 «Время». 18.30 * Премьера художественного телефильма «Свеаборг». 1-я серия. 19.15 «Артлото». Эстрадная программа. **Кемерово.** 20.45 Программа передач. 20.46 К 50-летию образования СССР. Фестиваль городов Кузбасса. Гор. Прокопьевск. **Москва.** 22.15 Программа передач. 22.20 * «Музыкальные встречи». Народная артистка РСФСР Мария Мордасова. 23.00 «Время». 23.30 «Семеро смелых». Художественный фильм.

**28 МАЯ**

I ПРОГРАММА. **Москва.** 12.00 Программа передач. 12.05 Новости. 12.10 Сегодня — День пограничника. Выступление начальника пограничных войск генерал-полковника П. И. Зырянова. 12.30 Для школьников. «Праздник знаний». (Итоговая передача по математической олимпиаде). 13.30 Для школьников. «Будильник». 14.00 «Здоровье». Научно-популярная программа. 14.30 Сегодня — День химика. 15.10 Международная программа. 15.40 «Литературные чтения». 16.10 * «Алло, мы ищем таланты!». 18.00 «Время». 18.30 * Премьера художественного телефильма «Свеаборг». 2-я серия. **Кемерово.** 19.35 Программа передач. 19.36 «Химия-чудесница». Передача, посвященная Дню химика. **Москва.** 21.05 «Огни цирка». 22.00 * «Клуб кинопутешествий». 23.00 «Время». II ПРОГРАММА. 20.29 Программа передач. 20.30 Звучащая коллекция. 21.00 «Слово о русском оружии». Документальный фильм. 21.15 «Необыкновенная выставка». Художественный фильм.

Редактор
В. И. ДЕНИСКИН.

# В ТЕАТРАХ И КИНО

**Театр ДРАМЫ**
ВАЛЕНТИН И ВАЛЕНТИНА. Начало в 19 час. 30 мин. 21 мая — ЧЕЛОВЕК СО СТОРОНЫ.

**Театр ОПЕРЕТТЫ**
СВАДЬБА МАРИОН. Начало в 19 час. 30 мин. 21 мая — КОРОЛЬ ВАЛЬСА.

**Кинотеатр «МОСКВА»**
Цветной художественный фильм ПРОПАЖА СВИДЕТЕЛЯ (10, 14, 21.50). Цветной широкоформатный фильм ЛЮДИ НА НИЛЕ (12, 16, 18, 20). С 22 мая — новый цветной двухсерийный художественный фильм, производство Англии и Италии. РОМЕО И ДЖУЛЬЕТТА.

**Зал КИНОХРОНИКИ (кинотеатр «Москва»)**
СКАЗ О БОЛЬШОЙ ПРАВДЕ (11-30, 18-30). ОХ, УЖ ЭТА НАСТЯ! (9-39, 13, 15, 16-30, 20, 21.50).

**Кинотеатр «ЮБИЛЕЙНЫЙ»**
РЕСПУБЛИКА ВОРОНЬЕЙ УЛИЦЫ (10, 14-10). ПРОПАЖА СВИДЕТЕЛЯ (11-40, 19-20, 21-10). ТРИ МУШКЕТЕРА, две серии (16).

**Кинотеатр «КОСМОС»**
ОХ, УЖ ЭТА НАСТЯ! (10, 14, 18). БАТЬКА (12, 16, 20, 21-40). Новый цветной французский фильм ФЕДРА (9, 11, 13, 15, 17, 19, 21).

**Кинотеатр «ПИОНЕР»**
НОВЫЕ ПРИКЛЮЧЕНИЯ НЕУЛОВИМЫХ (10, 13). КРОТ И ТРАНЗИСТОР (11-40). СУДЬБА ЧЕЛОВЕКА (14-40). ТРИ МУШКЕТЕРА, две серии (16-40, 20-30).

**Кинотеатр «ОКТЯБРЬ»**
В ТРИДЕВЯТОМ ЦАРСТВЕ (10, 15). СЫН ПРОКУРОРА, две серии (12, 18, 21).

**Кинотеатр «МЕТАЛЛУРГ»**
АЙБОЛИТ-66 (10, 15). ВОЗВРАЩЕНИЕ К ЖИЗНИ, две серии (12, 17, 20).

**Кинотеатр «ПРОГРЕСС»**
БАТЬКА (10, 12, 14, 16, 17-50, 19-40, 21-30).

**Кинотеатр «ЛУЧ»**
НУ И МОЛОДЕЖЬ! (10, 14-50). ВОЗВРАЩЕНИЕ К ЖИЗНИ, две серии (11-50, 17-40, 20-40).

**Кинотеатр «КОМСОМОЛЕЦ»**
КОНЕЦ ЛЮБАВИНЫХ (17, 19, 21).

**ДК СТРОИТЕЛЕЙ**
МАЙСКИЕ ЗВЕЗДЫ (14). ВОЗВРАЩЕНИЕ К ЖИЗНИ, две серии (16, 19).

**ДК ХИМКОМБИНАТА**
СОФЬЯ ГРУШКО (14, 16, 18, 20).

**ДК КИРОВСКОГО РАЙОНА**
ПУТЬ НА АРЕНУ (11-30, 13-30). КАБРИОЛА (15-30, 17-30, 19-30, 21-30).

**ДК ШАХТЕРОВ**
ПОЛОНЕЗ ОГИНСКОГО (14). МЕРИДИАН НУЛЬ (16, 18, 20).

**Клуб ГРЭС**
НУ, ПОГОДИ! (15, 16-20, 17-30). ОТЗВУКИ ПРОШЛОГО (19, 21).

**Клуб КОКСОХИМЗАВОДА**
РОЖДЕННАЯ СВОБОДНОЙ (15). КОНЕЦ ЛЮБАВИНЫХ (17-15, 19, 21).

**Клуб ГРП РУДНИЧНОГО РАЙО**
ПОРОЖНИЙ РЕЙС (16, 18, 20).


**ВНИМАНИЮ КЕМЕРОВЧАН!**

**БЮРО УСЛУГ ОБ'ЯВЛЯЕТ НАБОР НА КУРСЫ**

художественного вязания.
Срок обучения 2 месяца.
Начало занятий 25 мая.
Обращаться: г. Кемерово, ул. 50 лет Октября, 14. Тел. 3-14-66.

**СЛУЖБА трудоустройства**

**БЮРО ПО ТРУДОУСТРОЙСТВУ И ИНФОРМАЦИИ НАСЕЛЕНИЯ И КЕМЕРОВСКИЙ ГОРОДСКОЙ ТРЕСТ РЕСТОРАНОВ**

**ПРИГЛАШАЮТ НА РАБОТУ**

лоточниц для торговли мороженым и пирожками, киоскеров, буфетчиц на полный и неполный рабочий день, для работы в мелкорозничной торговой сети.

Обращаться: г. Кемерово, ул. Трудовая, 4.

**КУЗБАССКИЙ ТРЕСТ ИНЖЕНЕРНО-СТРОИТЕЛЬНЫХ ИЗЫСКАНИЙ ПРОДАЕТ**

трактор Т-40, трактор-погрузчик Д-442, компрессор передвижной ППС-5.

Обращаться по адресу: гор. Кемерово, пр. Ленина, 77. Тел. 98-25-62, 98-21-80.

**КЕМЕРОВСКИЙ ФИЛИАЛ ВСЕСОЮЗНОГО ЗАОЧНОГО ФИНАНСОВО-ЭКОНОМИЧЕСКОГО ИНСТИТУТА СНИМАЕТ КОМНАТЫ**

для студентов-заочников на период летней экзаменационной сессии с 23 мая по 10 июля.

Адрес: г. Кемерово-53, Советский пр., 44. Тел. 6-69-91.


Похищенные круглая печать и штампы угловые «принят», «уволен» столовой № 28 Кемеровского городского треста столовых с 17 мая с. г. считать недействительными.


**ПИШИТЕ, ЗВОНИТЕ:** Адрес редакции и издательства: 650630, ГСП, г. Кемерово-99, ул. Ноградская, 3. Телефоны: редактора 6-61-54, приемной 6-69-74, заместителей редактора 6-70-82 и 6-65-74 ответственного секретаря 6-68-81, зам. ответственного секретаря 6-65-63, отделов редакции: партийной жизни 6-61-83 и 6-02-08, пропаганды 6-66-73, промышленного 6-69-44, 6-63-02 и 95-51-02, сельского хозяйства 6-67-82 и 6-90-71, Советов депутатов 6-64-84, строительного 6-67-46 и 6-02-00, культуры 6-62-01, писем и рабселькоров 6-90-52 и 6-60-72, информации 6-62-37 и 6-82-61, об'явлений 6-68-72, фотокорреспондентов 6-90-63, приема информации 6-88-85, общественной приемной 6-66-52, бухгалтерии 6-90-54, директора издательства 6-69-23, директора типографии 6-89-32.

ОП02320. Типография «Кузбасс» управления по печати. Заказ № 116. 2