Пролетарии всех стран, соединяйтесь!

КУЗБАСС

ОРГАН КЕМЕРОВСКОГО ОБКОМА КПСС и ОБЛАСТНОГО СОВЕТА ДЕПУТАТОВ ТРУДЯЩИХСЯ

Газета основана в январе 1922 года. ◆ № 112 (13614). ◆ Воскресенье, 14 мая 1972 года. ◆ Цена 2 коп.

НА ЗЕМЛЕ КУЗНЕЦКОЙ

БОЛЬШАЯ ПОБЕДА ХЛЕБОРОБОВ И ЖИВОТНОВОДОВ

КЕМЕРОВСКАЯ ОБЛАСТЬ — ПОБЕДИТЕЛЬ ВО ВСЕСОЮЗНОМ СОРЕВНОВАНИИ ТРУЖЕНИКОВ СЕЛЬСКОГО ХОЗЯЙСТВА

ЕЩЕ ОДНА РАДОСТНАЯ ВЕСТЬ ПОСТУПИЛА ИЗ СТОЛИЦЫ НАШЕЙ РОДИНЫ МОСКВЫ. ПОДВЕДЕНЫ ИТОГИ ВСЕСОЮЗНОГО СОЦИАЛИСТИЧЕСКОГО СОРЕВНОВАНИЯ В СЕЛЬСКОМ ХОЗЯЙСТВЕ ЗА 1971 ГОД. ПО ИТОГАМ ЭТОГО СОРЕВНОВАНИЯ КЕМЕРОВСКОЙ ОБЛАСТИ ПРИСУЖДЕНО ПЕРВОЕ МЕСТО В РОССИЙСКОЙ ФЕДЕРАЦИИ С ВРУЧЕНИЕМ ПЕРЕХОДЯЩЕГО КРАСНОГО ЗНАМЕНИ СОВЕТА МИНИСТРОВ СССР И ВСЕСОЮЗНОГО ЦЕНТРАЛЬНОГО СОВЕТА ПРОФЕССИОНАЛЬНЫХ СОЮЗОВ С ДЕНЕЖНОЙ ПРЕМИЕЙ В 25.000 РУБЛЕЙ.

УСПЕХ ТРУЖЕНИКОВ КЕМЕРОВСКОГО РАЙОНА

По итогам Всесоюзного социалистического соревнования союзных и автономных республик, краев, областей и районов Кемеровский район признан победителем в этом соревновании по РСФСР. Ему присуждено переходящее Красное знамя Совета Министров СССР и ВЦСПС с денежной премией в 10.000 рублей.

НА ПОВЕСТКЕ — КАЧЕСТВО

В Доме политического просвещения областного центра состоялась областная научно-техническая конференция машиностроителей Кузбасса. Тема конференции: «Повышение технического уровня и улучшение качества продукции — важнейшее условие роста эффективности общественного производства». В ее работе приняли участие руководители предприятий, главные специалисты, работники научно-исследовательских институтов, лаборатории государственного надзора, работники ОТК заводов, секретари партийных организаций, председатели заводских комитетов машиностроительных предприятий области.

Участники конференции обменялись опытом работы по дальнейшему повышению научно-технического уровня и качества продукции, выпускаемой машиностроительными предприятиями.

На конференции директор прокопьевского завода «Электромашина» А. Петровский обратился по поручению трудящихся завода ко всем инженерно-техническим работникам и трудящимся машиностроительных предприятий с призывом включиться в социалистическое соревнование за достижение в текущей пятилетке уровня лучших мировых и отечественных образцов по основным видам продукции.

Конференция рекомендовала хозяйственным руководителям, специалистам, передовикам производства поддержать инициативу коллектива завода «Электромашина» и тем самым внести свой вклад в дальнейшее повышение эффективности производства машиностроительных предприятий Кузбасса.

В. КАЛАЧИНСКИЙ.

ВПЕРЕДИ — ПРОКАТЧИКИ

Коллектив прокатного цеха Гурьевского металлургического завода соревнуется с мартеновцами. По итогам работы за первый квартал он признан победителем. Только за апрель он выдал 536 тонн дополнительно к плану.

Прокатчики — лучший коллектив на заводе.

Деятельно готовится коллектив к юбилею страны. Во всех сменах приняты высокие социалистические обязательства. Четыре тысячи пятьсот тонн проката сверх задания обещают они дать к 50-летию образования СССР.

Ф. ФЕДОСОВ.

г. Гурьевск.

ВОИНЫ В ГОСТЯХ У КУЗБАССОВЦЕВ

Несколько дней находилась в Кузбассе делегация подшефной воинской части Забайкальского военного округа, которую возглавлял офицер Г. Г. Дрыгваль. Гости побывали в Кемерове, Новокузнецке, Киселевске, Прокопьевске, где посетили предприятия, учреждения и учебные заведения, знакомились с жизнью трудящихся нашего края. Они присутствовали на торжественном заседании в областном центре, посвященном празднику Победы, участвовали в шествии к памятнику кузбассовцам, павшим в боях за Родину в 1941—1945 годах, возложили венок к монументу.

Гости были приняты в обкоме КПСС, с ними беседовал первый секретарь обкома партии А. Ф. Ештокин.

● РЕПОРТАЖ

НА ПОТОКЕ

В посевную мы привыкли видеть на картофельном поле вороха клубней, штабеля мешков и десятки людей, загружающих ящики, корзины, подтаскивающих их к картофелесажалке. Казалось, неизбежен ручной труд на посадке картофеля.

...Мы стоим на кромке поля. Безлюдье. Черными коробками ползут поперек поля три трактора с картофелесажалками да у дороги стоят два самоходных бункера (списанные комбайны переоборудованы под загрузчики). И все.

Пока поджидаем агрегаты, директор совхоза «Ясная поляна» В. Ф. Подгузов рассказывает:

— На посадке картофеля у нас занято человек пятнадцать механизаторов. В работе — шесть картофелесажалок. Две — в резерве. Поле немалое — 720 гектаров. — И он стал называть звенья, приводить выработку. Картофеля посажено уже больше двухсот гектаров. При норме четыре с половиной гектара каждый агрегат в среднем дает выработку по восемь гектаров в день.

— В чем хитрость? — переспросил директор, — сейчас увидите...

Один за другим стали подходить агрегаты. Красный вымпел, прикрепленный к кабине трактора, который ведет Виктор Воробьев, еще не запылился. Алеет свежо.

— Вчера его звено завоевало, — подсказал управляющий первым отделением Н. И. Мегис. — За день десять гектаров выработали... Еще три года назад мы считали рекордом пять гектаров.

Воробьев ловко развернул трактор, к ящикам картофелесажалки сразу подсунулся короткий транспортер. Это Геннадий Лобанов уже подогнал загрузчик и включил транспортер. Клубни хлынули в оба ящика сажалки. Подгузов посмотрел на часы, а Воробьев тут же тронул трактор.

— И минуты не потребовалось на заправку, — сказал директор. — Вот и хитрость наша.

...Чуть позже я понял, что выигрывается время не только в поле. Механизирована подача клубней из картофелехранилища, четко работает сортировальный пункт. Кстати, как и загрузчики, его сделали совхозные умельцы, используя списанные машины и оборудование.

Высокий темп посадки картофеля набрали в «Ясной поляне» с первого дня работы. К 25 мая решено закончить посадку. По всему видно: так и будет. Хорошо организованный поток на линии хранилище—поле скажет весомое слово.

— Тысяч семьдесят прибыли от картофелеводства ожидаем, — сказал директор. — В лучшие годы получали до пятидесяти.

Осень покажет. Но четкий ритм придал уверенность механизаторам. К примеру, звено Степана Бурштыко обязалось на своем участке получить не меньше 140 центнеров клубней с гектара.

Основы такого урожая закладываются сегодня.

Г. ЛЕБЕДЕВ,
корр. «Кузбасса».
Прокопьевский район.

ДНЕВНИК ПОЛЕВЫХ РАБОТ

По оперативным данным управления сельского хозяйства облисполкома, на 12 мая всеми культурами в области засеяно 164,6 тысячи гектаров, в том числе зернобобовыми культурами — 63,3 тыс., ячменем — 52,7 тысячи, пшеницей — 12 тыс., овсом — 3,6 тыс., овощами — 920 и картофелем — 2.231 гектар.

В прошлом году на эту дату было засеяно: всеми культурами 221,5 тыс., картофелем — 2.058 гектаров.

Наиболее интенсивно ведут в эти дни сев хозяйства Мариинского, Новокузнецкого, Прокопьевского, Беловского, Тисульского и Топкинского районов.

На посадке картофеля впереди идут подхозы комбината «Кузбассугодь» (871 гектар), на втором месте Новокузнецкий район (807 гектаров). Прокопьевские совхозы посадили картофель на 289 гектарах. В Кемеровском районе он посажен на 42 га. Подхозы комбината засеяли овощами 306, хозяйства Новокузнецкого района — 192, Кемеровского — 110, Прокопьевского — 33 гектара.

Минеральные удобрения внесены в почву на площади 236,4 тыс. гектаров (51,5 тысячи тонн против 45 тысяч тонн в прошлом году).

Темпы сева в области за последние два дня заметно усилились. Двухдневная прибавка составила 72 тысячи гектаров.

Из почты РЕДАКЦИИ

МАСТЕР МАШИННОГО ДОЕНИЯ

Я с интересом 25 апреля прочитала в газете «Кузбасс» письмо тисульской доярки Л. Соколовой «Крестьянская профессия». То, что она предлагает, не только ее личное желание. Необходимость специальной подготовки животноводов и других сельскохозяйственных работников диктуется об'ективными условиями развития села.

Процесс механизации неизбежно влечет за собой усовершенствование технологии, углубление племенной работы, повышение общей культуры труда.

В этих условиях на первый план выдвигается проблема животноводческих кадров. Речь теперь идет о том, чтобы на фермах работали люди, владеющие основами зоотехнической науки и достижениями передовой практики, чтобы они были мастерами своего дела, знали механизмы и умели ими управлять, разбирались в экономике производства.

Уже сейчас, на подступах к промышленным методам организации животноводства, дает о себе знать низкий уровень квалификации работников ферм. В ряде наших хозяйств срывы в работе комплексов машин, неудачи при раздое коров и откорме скота, просчеты в племенном деле об'ясняются недостаточной специальной подготовкой животноводов. В такой обстановке не приносят полной отдачи и усилия специалистов.

Конечно, определенную пользу приносят ежегодная зоотехническая учеба, проводимая специалистами хозяйств, повышение классности животноводов. Это легко проследить в любом хозяйстве. Так, например, половина свиноводов совхоза «Крапивинский» имеет квалификацию первого и второго классов. Это, безусловно, помогает повышать производительность труда: каждый свинарь обслуживает на откорме по 1.000 голов. Есть и противоположная закономерность. В этом же совхозе классность имеют только 27 процентов доярок, 5 процентов скотников. И дела на молочных фермах идут хуже.

Еще резче эта зависимость видна на примере совхоза «Тарадановский», где только 22 из 95 доярок имеют 1 и 2-й классы, нет ни одного классного скотника или телятницы. Здесь очень низкие надои на корову, в прошлом году от 100 коров получено лишь 70 телят, значителен падеж крупного рогатого скота. Подобное наблюдается и в совхозе «Мунгатский».

В проведении зоотехнической учебы много трудностей. Специалисты не всегда имеют возможность вести планомерные занятия, допускают много кустарщины, формализма. Да и доркам, скотникам тяжеловато учиться после напряженного дня.

Вот почему руководители и специалисты наших хозяйств ставят вопрос о том, чтобы впредь животноводов готовили так же основательно, как и механизаторов — в специальных учебных заведениях профтехобразования.

Особенно нуждаются в специальном образовании доярки. Получение диплома на право быть дояркой имело бы и социальное значение, поднимало бы престиж этой трудной профессии. Да и молодежь охотнее бы пошла на фермы.

Т. КОРАБЛЕВА,
начальник отдела кадров управления сельского хозяйства райисполкома.
Крапивинский район.

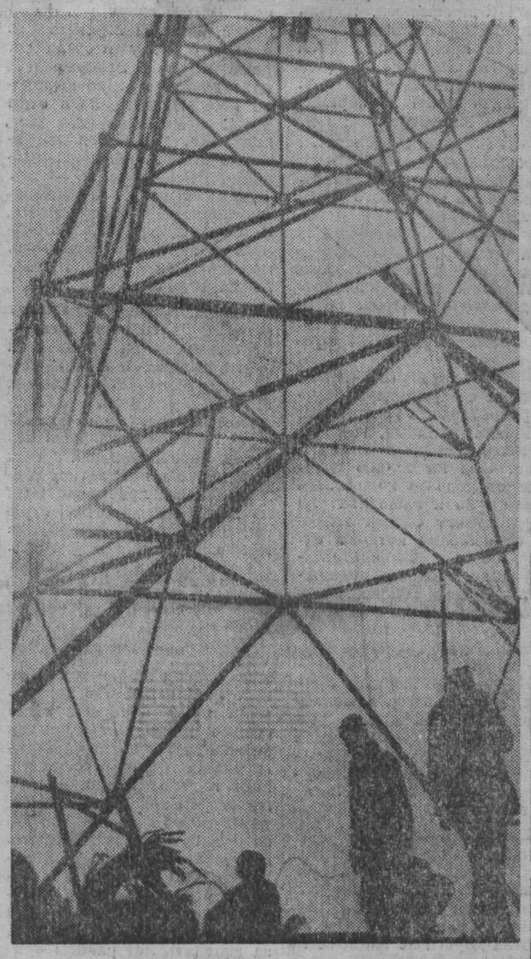

Бригада монтажников-высотников кемеровского управления «Сибстальконструкция» коммуниста Николая Леонова ведет монтаж стовосьмидесятиметровой телебашни в городе Междуреченске. Это не первая вышка монтажников, они возводили их в Темиртау, Мундыбаше, Анжеро-Судженске, Новокузнецке и других городах нашей области. А Сергею Филину и Анатолию Дрозду довелось участвовать в сооружении самой высокой в мире телебашни — Останкинской.

Весь рабочий день у ребят проходит на высоте, спускаются лишь на обед. Опытные монтажники владеют несколькими специальностями, будь то сварочные работы, управление под'емником или монтаж, заменяют друг друга на любых работах. И пока наверху устанавливается секция опоры, внизу уже готова к под'ему новая. Восьмиметровую секцию (а их всего будет двадцать три) устанавливают за три дня при норме семь—восемь дней. Коллектив, идя навстречу просьбе жителей города: возвести телебашню как можно быстрее, решил сократить сроки строительства втрое. Монтажники обещают закончить работы в июне этого года.

НА СНИМКАХ: монтажники-высотники А. Дрозд и С. Филин; начало рабочего дня: монтажники Борис Якушев и Петр Чудинов устанавливают секцию опоры.

Фото Ю. Сергеева.

г. Междуреченск.

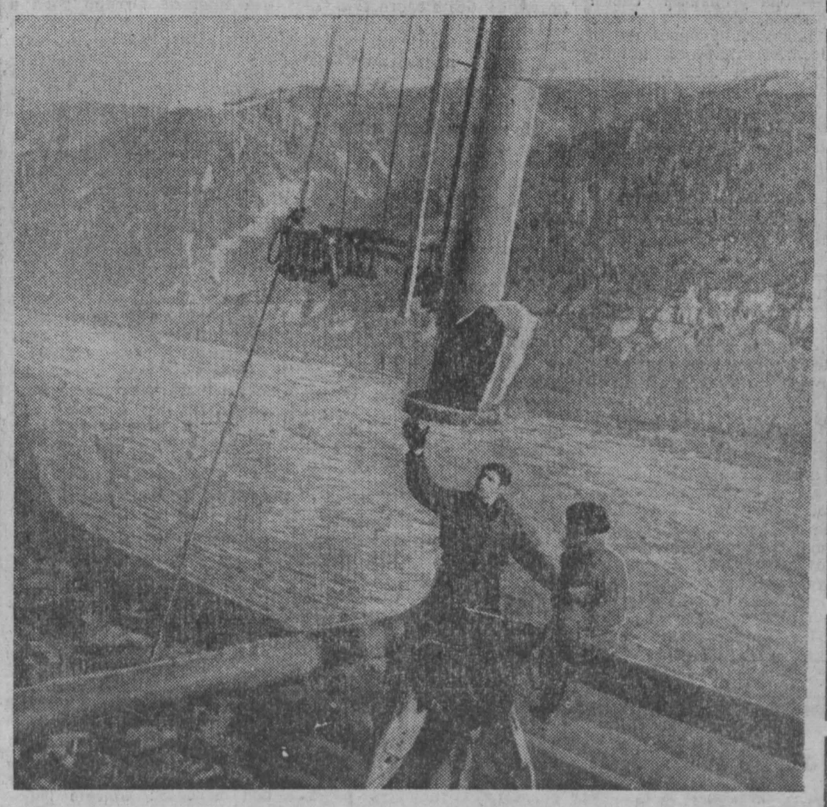

ЧТОБЫ ВОЗДУХ И ВОДА БЫЛИ ЧИСТЫМИ

Позавчера в Кемерове состоялось областное совещание с повесткой: «Снижение инфекционной заболеваемости и охрана внешней среды». В нем участвовали работники исполкомов городских и районных Советов, работники здравоохранения и санитарно-эпидемиологической службы, руководители промышленных предприятий Кузбасса.

С докладом выступил заместитель председателя Кемеровского облисполкома Г. В. Корницкий. Важные вопросы ликвидации промышленных выбросов в воздух и водоемы, охраны здоровья кузбассовцев, благоустройства сел и городов области подняли участники совещания, выступившие в прениях.

Соревнование: АДРЕС ОПЫТА

МОГУЧИЕ КРЫЛЬЯ ПОЧИНА

ЭТО было на съезде профсоюза рабочих железнодорожного транспорта в феврале нынешнего года в Москве. Только что закончилось выступление министра путей сообщения Бориса Павловича Бещева. И председательствующий на съезде объявил:

— Слово предоставляется приемосдатчице со станции Прокопьевск Западно-Сибирской железной дороги Долгополовой Валентине Владимировне.

Она ждала этих слов, так как еще на утреннем заседании, когда с отчетным докладом выступал председатель ЦК профсоюза, подала в президиум записку с просьбой предоставить ей слово. Ждала, но не представляла, что придется ей выступать одной из первых, вслед за министром.

— Товарищи делегаты, разрешите мне передать вам горячий привет от железнодорожников угольного Кузбасса!

В зале зааплодировали. И этой минуты, когда Валентина сердцем почувствовала слитность с аудиторией, было достаточно, чтобы побороть волнение, войти, как потом она выразилась, в рабочую колею.

С большим вниманием слушали ее коллеги по труду, руководители транспорта, ученые, партийные, государственные и профсоюзные деятели. Она не только сообщала об успехах коллектива станции, но и выносила на суд делегатов съезда вопросы, от решения которых зависит более производительное использование подвижного состава, рассказывала о том, как она и ее подруги по труду в полувагоны загружают до двух тонн грузов сверх технической нормы. Если бы каждый приемосдатчик в вагон помещал сверх нормы хотя бы по сто — двести килограммов грузов, тогда бы для дополнительных перевозок ежесуточно высвобождались тысячи вагонов!

С болью в сердце говорила она о больших потерях угля, особенно мелкого, при перевозках. Идет маршрут с топливом, а за ним тянется шлейф угольной пыли. Вдоль полотна дороги не видно земли — она угольным слоем покрылась. Есть тут над чем подумать ученым научно-исследовательских институтов, самим железнодорожникам.

В зале вновь вспыхнули аплодисменты. А она уже говорила о том, что в Прокопьевске при погрузке применяются катки-уплотнители, механические разравниватели, которые как бы утрамбовывают уголь в полувагонах.

— Но такие катки и разравниватели имеются далеко не на всех погрузочных фронтах. Ученые Новосибирского института инженеров железнодорожного транспорта предложили для сохранения сыпучих грузов химические пленки, специальные закрепители, но почему-то их не видно на фронтах погрузки, а они дают большой эффект, — говорила Долгополова.

На съезде железнодорожников представители транспорта избрали Валентину Владимировну делегатом на пятнадцатый съезд профсоюзов СССР.

...На подъездные пути шахты «Зиминка-3-4» (сейчас «Тырганская») Долгополову привела мать Анна Васильевна еще школьницей: пусть, мол, посмотрит мою работу. Живая и энергичная, Валя не напугалась грохочущих вокруг вагонов, снующих взад-вперед по стальным путям локомотивов. Напротив, девушке захотелось быть причастной к этому нескончаемому процессу, когда на твоих глазах «рождаются» и уходят в дальнюю дорогу поезда с углем.

Второй раз Валя сама увязалась с матерью на шахту, да так незаметно и прикипела к станции сердцем.

Сначала работала с Анной Васильевной в одной смене, а потом перешла в другую бригаду и стала соревноваться с матерью. И хотя девушка редко выходила победительницей в этом трудном соперничестве, мать понимала, что Валя непременно станет опытной весовщицей. Ведь главное — это любовь к делу, старательность, дисциплинированность. А еще в школе дочь отличалась особой аккуратностью, прилежанием; училась только на отлично.

Теперь, после двадцати лет работы, Долгополова по-праву считается на станции и шахте ветераном производства; новатором. В прошлом году она выступила с призывом максимально использовать грузоподъемность вагонов, беречь каждый грамм топлива. Ее инициативу поддержали все приемосдатчики на железных дорогах страны, и в первую очередь в Кузбассе, Донбассе и Караганде. Призыв прокопчанки отвечает главным задачам, вытекающим из решений XXIV с'езда КПСС, — повышению производительности труда, улучшению использования производственных мощностей. Ее инициатива была одобрена бюро обкома КПСС. Благодаря так называемой уплотненной погрузке Долгополова в минувшем году загрузила в тот же подвижной состав сверх технической нормы около десяти тысяч тонн угля, сберегла для дополнительной погрузки 260 вагонов. В восьмой пятилетке на свой лицевой счет она записала 1250 дополнительных вагонов. А за двадцать лет работы «уплотнила» без малого 200 тысяч тонн. Это пятьсот полновесных составов! Их условная длина превышает 400 километров: настоящая угольная река!

На первом плане у железнодорожницы — забота о сохранности топлива при транспортировке.

— Правильно недавно писала «Правда», — говорит Долгополова, — не следует нам увлекаться «шапками» хотя ученые ратуют за них. «Шапка» хороша тогда, когда поверхность угля хорошо утрамбована катками. А то иногда бывает так: в одной половине вагона топлива насыпано сверх бортов, во второй половине — пустота, «воздух». Поток встречного ветра сдувает то, что выше бортов, а там, где пустоты, образуются завихрения... В нашем деле главный резерв не в «шапках», а в том, как мы используем предоставленное нам право загружать до трех тонн сверх нормы в полувагоны. Вместе с оператором-грузчиком ПТУ при осмотре порожняка мы устраняем небольшие дефекты, чтобы уголь не «утекал» в щели.

Грузить Долгополовой приходится угли различных марок — легкие и тяжелые. К сожалению, движенцы ПТУ комбината «Прокопьевскуголь» не подбирают вагоны в составы по роду груза. Вот и получается: уголь тяжелый, а под него подан вагон с максимальным об'емом кузова и, наоборот, под легкий — с малым кузовом. При этом как бы приемосдатчик ни старался, недогруза не избежать. Значит, грузопод'емность подвижного состава не будет полностью реализована. Вот почему Валентина Владимировна не знает покоя.

— Всю смену кручусь, как белка в колесе, — говорит она.

Такой уж у нее принцип: сама не допустит брака и товарища убережет от случайной ошибки и перекроет дорогу злостному нарушителю дисциплины. Когда она заметила, что одна весовщица относится к делу недобросовестно (то «не увидит» в порожнем вагоне мусор, то «проглядит» щель в полу кузова), довольно резко заявила, что так работать нельзя. А когда приемщица отмахнулась, Долгополова предложила обсудить поведение недобросовестной работницы на общем собрании. В конце концов дело дошло до товарищеского суда, и нерадивую приемосдатчицу перевели на работу, не связанную с движением поездов и погрузкой угля.

Вопреки утверждению иных критиков о том, что рядовые труженики часто забывают в семье о производстве, в доме Долгополовых много говорят об угле, вагонах, состоянии дел в своих коллективах. Муж, Михаил Федорович, коммунист, экскаваторщик, работает на разрезе. Он, не дожидаясь расспросов жены, рассказывает, как прошла смена, сколько выдал угля или вынул породы при «вскрыше». В истекшем году его бригада выдала на машину 825600 кубометров угля при плане 650 тысяч.

Есть о чем рассказать дома и Валентине Владимировне. Несмотря на то, что она провела немало дней в дороге и на профсоюзном с'езде, она сумела в первом квартале дополнительно к норме погрузить более полутора тысяч тонн. И сегодня дела идут хорошо.

У почина Долгополовой могучие крылья. Он принес Западно-Сибирской дороге солидные прибыли. В истекшем году в целом по магистрали за счет рациональной погрузки перевезено сверх технической нормы в том же подвижном составе три миллиона тонн угля. Метод прокопчан ныне применяют тысячи весовщиков на всех железных дорогах страны.

Став во главе замечательного почина, Валентина Владимировна не почивает на лаврах, а настойчиво ищет глубинные резервы производства, помогает подругам по труду освоить передовые методы погрузки угля.

А. ЮДАНОВ.

г. Прокопьевск.

НА СНИМКЕ: В. В. Долгополова.

Фото автора.

НОВОСТИ, СОБЫТИЯ, ФАКТЫ

ТЯЖИНСКИЙ РАЙОН

Посвящение в рабочие

— Перед лицом своих родителей и будущих товарищей по работе я обещаю...

Слово быть хорошими тружениками дают молодые механизаторы Итатского совхоза Саша Меркулов, Володя Князев, Саша Тихонов и их товарищи.

13 вчерашних школьников Итата закончили совхозные курсы и приняты в дружную семью механизаторов.

Напутствия им дали ветераны труда И. Е. Сычев, А. К. Петренко, родители.

— Будем работать, как я учились, — на хорошо и отлично, — заявили ребята.

В их честь участники самодеятельности дали большой праздничный концерт.

Перед дальней дорогой

«Присядем, друзья, перед дальней дорогой», — эту песню поют и в фойе, и на лестничных площадках, и в зале Дома культуры ребята — выпускники средних школ района. Они собрались сюда на первый районный слет, чтобы еще раз хорошо продумать свои пути после школы.

С напутствиями и советами выступили перед ними первый секретарь райкома партии, кандидат экономических наук Г. В. Сафронов, учителя, строители, специалисты сельского хозяйства, работники культуры и сферы обслуживания, вчерашние выпускники школ. Большинство ребят решили пойти на работу в колхозы и совхозы, на предприятия и стройки района, многие — поступить в институты, техникумы, училища.

Такие слеты решено сделать традиционными.

Г. ЧЕРНЫШЕВ.

ДЕПУТАТ И ЖИЗНЬ

ДРУЖБА

В КОНЦЕ посевной, когда колхоз отмечал веселый полевой праздник красной борозды, и в трудном, студеном финале жатвы наряду с передовыми механизаторами в «Дружбе» называли имя Лидии Щербининой.

Светловолосая, голубоглазая, торопилась она с утра на велосипеде в поле — к сеялкам и комбайнам. Иногда брала с собой дочку Олю. На пригорке, возле Козловой пашни, такая красота! На завтрак — прямо в траве — кусок хлеба да дикий лук-слезун. А девчонка рада. Здоровым румянцем наливаются круглые щеки...

Целый день колесит библиотекарь по полям. Какая бы горячая и спешная ни была страда, а перерыв человеку нужен. И как раз в этот момент передышки поспевала Щербинина к посевному агрегату, группе комбайнов, на тока.

— Послушайте, мужички, о чем сегодня газеты пишут.

К вечеру она знала всю обстановку на полях не хуже председателя колхоза. Вечером у входа в правление висел «боевой листок» или «Колючка». Вечером колхозный радиоузел передавал концерт по заявкам тех, кто сегодня поработал лучше других.

Заехал я и в этот раз, перед самым севом, в Усть-Чебулу, чтобы узнать, как живется и работается непоседливому деревенскому библиотекарю. Только, оказывается, совсем другие дела и заботы теперь у Лидии Алексеевны Щербининой. Уже несколько лет она — председатель сельского Совета.

— Жаль, мотоцикл у меня не на ходу. А то поля посмотрели бы, в Кубаево с'ездили. Хорошо нынче «Дружба» к весне подготовилась, — говорит Щербинина.

О производственных делах колхоза я уже достаточно знал и от районных руководителей, и от председателя Николая Михайловича Устюжанина. Хотелось узнать, какое влияние на дела оказывают сельсовет и его председатель. Поэтому напросился к Лидии Алексеевне попутчиком.

Первый мой вопрос: нравится ли новая работа?

И совершенно неожиданный ответ:

— Не хотела я председателем. Сессия в сельсовете голосует, а я рядом, в кабинете, вот на этом диване реву...

Обидно было. Приехала из Кемеровского культпросветучилища семнадцатилетней девчонкой. Библиотека размещалась в деревянной церкви-развалюхе. А за пятнадцать лет разрослась с тысячи до 14 тысяч книг, перебазировалась в новый просторный дом. Читателем стал буквально каждый колхозник. И тут вдруг гора других забот...

— Думала: не работа, а канцелярщина — метрики, колодцы да огороды...

На первом же сельском сходе колхозники вспомнили все наказы, которые сельсовет не выполнял из года в год. Тут и дорога до тракта («деревня на назьме посреди болота выросла»), и ограда кладбищ в Усть-Чебуле и Кубаеве («деды там покоятся, а превратили в загон для скота»), и детские ясли («за милую душу пошла бы на ферму, а куда дите девать?»)...

— Не зря у нас власть Советами называют, — говорит Лидия Алексеевна. — Ну, что бы я одна? Посоветовали на этом сходе с'ездить к Примаку в Мариинский горисполком, к начальнику дорожного управления Павлову. Составили с заместителем председателя колхоза Антиповым план работ, начали теребить правление... Знаете, сколько мы тогда ограду в обоих селах делали? Два с половиной часа! А дорога. Проезжали? Хоть боком катись...

Прошлогоднее лето выдалось в колхозе урожайным. Но только успели свалить горох, как зарядила переменная облачность, временами осадки. Немного подвянут валки, только бы назавтра подбирать, а тут снова дождь.

В четыре часа утра пришел к Щербининой председатель колхоза Устюжанин:

— Хороший день будет, Лидия Алексеевна. Выручай. Если бы поднять на вилы валки, то к вечеру горох уже можно молотить. Беда только: людей я на свои покосы отпустил...

Через несколько минут в домах Усть-Чебулы и Кубаева заговорило радио. Председатель сельсовета выступала примерно с такой речью:

— Кузьма Иванович! Может, отложишь сегодня покос? Понимаешь, горох колхозный пропадет, если валки не поворошить. А на покос Николай Михайлович завтра отпустит, я договорилась...

— Знаю, Семеновна, стирку ты развела. Я тоже белье замочила. Пойдем поработаем в поле. А постирать после обеда успеем...

И пришли люди — стар и млад. До 12 часов дня перевернули валки. А к вечеру пошли по полю комбайны с подборщиками...

Лидия Алексеевна считает совершенно праздным вопрос о том, кто главнее в селе — сельсовет или правление колхоза. Точно так же не усматривает никакого противопоставления одного другому и председатель колхоза Николай Михайлович Устюжанин.

Взять, к примеру, постоянные комиссии сельского Совета. Сельскохозяйственную возглавляет главный агроном колхоза Виктор Егорович Мамонов, культурно-бытовую — воспитатель интерната Екатерина Антоновна Молокоедова, планово-бюджетную — учитель Александр Семенович Лысенко, комиссию по соцзаконности — токарь Борис Андрианович Аникин. Или посмотреть вопросы, которые решаются на сессиях: «О ходе выполнения плана производства и продажи молока государству», «О жилищных условиях животноводов», «О повышении роли общественных организаций в коммунистическом воспитании трудящихся»...

Если в одиночку или, того хуже, вразнобой, любая из этих проблем не по плечу ни правлению, ни сельсовету.

С молодыми доярками, теперешним лучшим комсомольско-молодежным коллективом фермы, в прошлом году целая история произошла.

«Дружбе» — хозяйству крепкому и перспективному — предложили в один год увеличить количество коров с 270 до 570. Ясно, что дело большой государственной важности. Но где взять людей?

Щербинина одну за другой пригласила в сельсовет недавних выпускниц школы, молодых женщин и девушек, живущих пока на иждивении мужей и родителей.

И те в один голос: «Открывайте ясли, стройте новую школу — пойдем работать».

Первым стремлением было одернуть: материно молоко на губах не обсохло, а туда же... Но Щербинина уловила главное: если детьми обзаводятся, если о новой школе для них хлопочут — не на год, не на два — на всю жизнь в родном селе останутся.

— Что будем делать, председатель? — спросила она Устюжанина. — Нет у сельсовета ни здания, ни штатов.

— Придется в колхозе искать. Дело говорят, — ответил он.

Колхоз в три дня выделил самый большой в селе дом и три ставки воспитателей. Это уж потом Щербинина и в районо, и в райисполком, и в райком поехала, настояла, чтобы специальная комиссия обследовала ясли. И райисполком выделил сельсовету четыре штатные единицы.

Зашли мы в ясли и расположенный рядом интернат для обучающихся в школе ребят из Кубаева — второго села колхоза. Застенчивая, интеллигентная женщина, заведующая яслями, Нелли Григорьевна Чернышева провела меня по чистым, солнечным комнатам. Из скромности она не сказала, что ее ясли — лучшие в районе. Белоголовых, курносых «чебулят» тут уже около полусотни. Причем и совсем еще ползунки, и уже самостоятельные семилетние ребята.

— Принимаем всех, не отказываем, — говорит Нелли Григорьевна. — С семи утра до девяти вечера они у нас. А сев начнется — круглосуточно работать будем...

В столовой интерната нас настоятельно угостила пышными пирогами с картошкой повар тетя Дуся — Евдокия Ивановна Саенко. Обед для школьников стоит здесь 11—12 копеек. Часть расходов берет на себя колхоз — отпускает мясо и молоко ниже себестоимости, частично пополняется меню с пришкольного участка-огорода.

Во дворе, на игровой детской площадке, уже вытаяли из-под снега тракторы и автомашины, пароходы и космические корабли. С любовью и выдумкой наделал их по просьбе Щербининой кочегар и отменный плотник Михаил Федорович Довгаль. Думалось мне, что весело и уютно живется здесь ребятишкам, что спокойно работается их родителям.

Колхоз «Дружба» каждый год хорошо справляется со всеми полевыми работами. В районе говорят: традиция такая в Усть-Чебуле, хлеборобы здесь исстари знающие и старательные. Но только ли это? Вот в пятницу состоялся исполком с вопросом о выполнении агротехнических мероприятий на весеннем севе. Перед этим хорошо поработала сельхозкомиссия, проверив машины, семена, планы бригад. Были некоторые мелкие недоделки, и теперь уже устранены.

— На нескольких агрегатах не хватает сеяльщиков, — докладывал председатель колхоза.

— Поможем, — коротко пообещала Щербинина.

Она уже заранее переговорила со своими людьми — кочегаром Довгалем, киномехаником Долговым, торговыми работниками. Александр Долгов, например, и сеять целыми днями обещает, и фильмы вечером крутить без опоздания.

Попутно, после исполкома, Щербинина оставляет членов редколлегии «Колхозника». Она уже 17 лет — главный редактор этой лучшей в районе стенной газеты...

— А что у вас назавтра? — спросил я Лидию Алексеевну в конце дня.

— Завтра сельский сход о найме пастуха индивидуального скота. Что, думаете, пустяковый вопрос? По четыреста рублей в месяц в прошлом году зарабатывал пастух. А вот не идет никто..

Затем договорились с Устюжаниным побывать у выпускников. Каждый год вместе с почетными колхозниками, такими, как Николай Никитич Антипов, Валентина Андриановна Кизилова, беседуют со школьниками, помогают определиться в жизни...

— Три дня уже на ферме не была. На той неделе надой упал, пришлось вместе с зоотехниками разбираться. Кроме недостатков в организации работы, есть у доярок и по быту некоторые претензии. Проверить надо — сделали или нет. А то и помогать придется.

Потом надо в гараж, в магазин, к культработникам.

И обязательно — в поле. К людям, которые хлеб делают. На пригорке, у Козловой пашни, работа сейчас, как праздник.

А. ЗАЙЦЕВ,

спец. корр. «Кузбасса».

с. Усть-Чебула,

Чебулинский район.

---

50 ЛЕТ СССР

ВСЕ НАЧИНАЛОСЬ С НУЛЯ

Ленинск-Кузнецкий камвольно-суконный комбинат — один из первенцев текстильной промышленности Кузбасса. Быть может, это и вызывает у людей законную гордость за свое предприятие.

В августе 1968 года вместе с мужем мы приехали на строительство камвольно-суконного комбината. Все тогда начиналось с нуля.

В числе первых, получив специальность в Москве, приехали на комбинат Любовь Барабаш и Любовь Вишнякова. Две Любы обучали тогда молодых работниц — будущих специалистов большого предприятия.

Лаборантов тоже было немного. Первое время работала я одна, а потом нас стало двое.

Сегодня только начинается история будущего гиганта текстильной промышленности: первая очередь выдает промышленную продукцию с января этого года, и те люди, которым довелось первыми трудиться в новых, просторных цехах, оснащенных современными машинами, а также те, которые вольются сегодня и завтра в наш коллектив, будут продолжать эту историю.

В этом году камвольно-суконный комбинат должен выдать продукции более чем на сорок два миллиона рублей. А в действии пока только первая его очередь.

Особенностью коллектива комбината можно считать и то, что он многонациональный. В наших цехах трудятся представители более десяти различных национальностей: русские, украинцы, белорусы, татары, цыгане, немцы и другие.

Молодые инженеры Нина Ивановна Фролова и Зоя Николаевна Руднева — недавние студентки Ташкентского института текстильной промышленности, образование получили в братской социалистической республике — Узбекистане. В их цехах особенно заметно чувство национальной дружбы. Даниля Гилязова пришла к ним без какой-либо подготовки. Обучить ее специальности охотно взялась Вера Дьяконова. Теперь Гилязова трудится самостоятельно.

На новое предприятие люди приезжают из многих уголков страны. Разные по характеру, воспитанные в социалистическом обществе, они быстро привыкают друг к другу. Роднят их общие цели и общие задачи — как можно быстрее освоить текстильное производство на индустриальной основе. Все мы соревнуемся сейчас за достойную встречу светлого праздника — 50-летия образования СССР.

А. БУТАКОВА,

начальник лаборатории камвольно-суконного комбината.

г. Ленинск-Кузнецкий.

КУЗБАССУ ОТВЕЧАЮТ

Корреспонденция «Личное дело» Нестерова» («Кузбасс» за 26 марта) рассмотрена в горкоме партии. Изложенные в ней факты признаны обоснованными.

Руководству шахты «Южная» указано на неудовлетворительное состояние воспитательной работы в общежитии.

Принято к сведению заявление прокурора города т. Усова, что обвинение Нестерову будет перепред'явлено с учетом обстоятельств, изложенных в выступлении газеты.

В. ГРИШИН,
секретарь Березовского горкома КПСС.

●

Корреспонденция «Личное дело» Нестерова» обсуждалась в коллективе сотрудников Березовского отдела внутренних дел и городской прокуратуре.

В Березовский выезжал ст. следователь следственного отдела УВД т. Лепеничев. Он дал соответствующие указания следователю т. Громыко о юридической квалификации действий Нестерова и о быстрейшем окончании расследования по данному делу.

Следователю т. Громыко указано на допущенные ошибки.

В. НОВИКОВ,
начальник управления внутренних дел облисполкома

●

Прокурору г. Березовского т. Усову дано указание о привлечении Нестерова к уголовной ответственности по ст. 206 ч. 3 УК РСФСР. Тов. Усову сделано серьезное замечание за несвоевременное исправление ошибки следователя, неправильно пред'явившего обвинение Нестерову по ст. 206 ч. 1 УК РСФСР.

Н. САФОНОВ,
зам. прокурора области.

☆ ☆ ☆

ОТ РЕДАКЦИИ.

На днях мы позвонили в Березовский нарсуд. Председатель нарсуда тов. Белова сообщила, что Нестеров осужден на 5 лет лишения свободы.

Бригада электросварщиков, которую возглавляет Демьян Мефодьевич Юрков, — лучшая в цехе резервуарных металлоконструкций. Пять лет работает Д. М. Юрков на заводе. Его продукцию не проверяют контролеры ОТК. И не было случая, чтобы бригада получала рекламацию от потребителей.

НА СНИМКЕ: бригадир передовой бригады электросварщиков Новокузнецкого завода резервуарных металлоконструкций Д. М. Юрков.

Фото Р. Нефедьева.

Услуги для селян

Мариинский комбинат бытового обслуживания провел в нынешнем году девять «дней быта» в селах района. К каждой такой встрече с селянами коллектив ведет большую подготовку. За несколько дней даются объявления в местной газете и по радио, вывешиваются красочно оформленные афиши. А накануне специалисты выезжают на место для установки оборудования. В «дни быта» жители села у себя дома могут заказать новое платье или трикотажное изделие, отремонтировать обувь, бытовую технику, сфотографироваться, отправить родственникам «говорящее письмо», увидеть демонстрацию новых моделей одежды.

«Дни быта» внесли в копилку комбината 40 тысяч рублей.

В. МИХАЙЛОВ.

г. Мариинск.

Дружба со школьниками

Комсомольцы и молодежь Прокопьевской фабрики индивидуального пошива дружат с учащимися школы № 27. Эта дружба превратилась сейчас в соревнование под девизом: хорошо работать и хорошо учиться. Подводятся итоги. Победителям вручаются вымпелы.

Школьников нередко можно видеть в цехах фабрики. А швейники посещают уроки, бывают на пионерских сборах. Недавно в школе организован кружок «Шейте сами». Его ведет комсомолка Н. Терехова.

Многие девочки уже нынче по окончании школы решили пойти работать на фабрику.

В. МАЛЫХ.

г. Прокопьевск.

Ваше мнение

НЕ ТОЛЬКО НЕФТЬ, НО И ГАЗ...

Считанные недели прошли с того дня, когда по 850-километровому нефтепроводу из Александровского Томской области на Анжерскую нефтеперекачивающую станцию поступили первые сотни тонн нефти. А недалеко время, когда в Кузбасс начнет поступать газ.

Экономисты подсчитали, что транспортировка газа по газопроводу Нижневартовский — Мыльджино — Кемерово — Новокузнецк принесет огромную выгоду. И уже летом нынешнего года первые километры этого газопровода будут уложены.

Сварка первых труб газопровода будет вестись на стенде площадки, выбранной на берегу таежной реки Вах, на границе Томской и Тюменской областей. Сюда уже буксируется несколько речных барж с трубами.

Сооружение газопровода Нижневартовский — Мыльджино — Кемерово — Новокузнецк является одной из важнейших и крупнейших строек Западной Сибири, которая позволит вовлечь в эксплуатацию нефтяные и газовые месторождения Томской области, наиболее близко расположенные к промышленным центрам Южной Сибири.

Подсчеты ученых, экономистов и проектировщиков показали, что перевод металлургической промышленности Кузбасса на природный газ даст возможность Кузнецкому металлургическому комбинату и Западно-Сибирскому металлургическому заводу получать дополнительно с имеющихся производственных мощностей около 2 миллионов тонн чугуна и 120 тысяч тонн стали в год, сэкономить 2 миллиона тонн коксующихся углей.

Почти в два раза, получив газ, увеличит выпуск минеральных удобрений Новокемеровский химический комбинат.

В научно-исследовательских и проектно-конструкторских институтах подсчитали, что экономический эффект от прокладки газопровода Нижневартовский — Мыльджино — Кемерово — Новокузнецк составит более 150 миллионов рублей в год.

В. ГАЛДАЕВ.

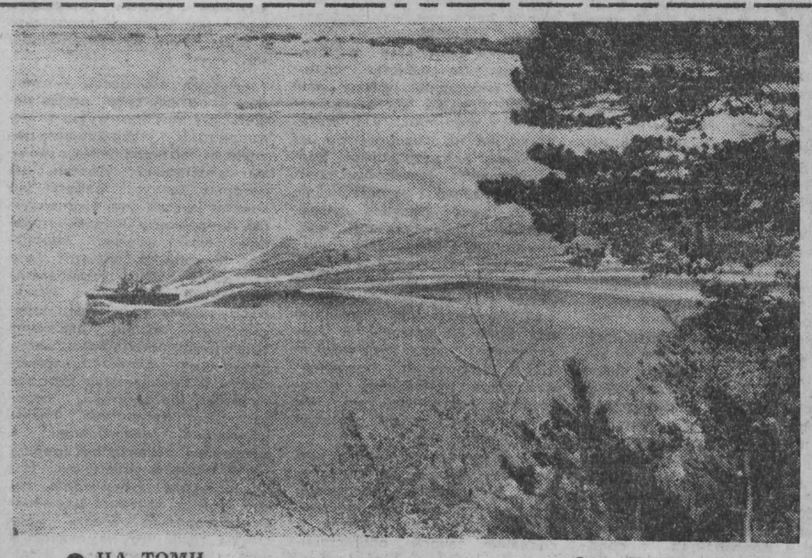

● НА ТОМИ. Фото П. Костюкова.

ЗДЕСЬ БЫЛ ЛЕНИН...

Два дня живем в Кракове. Здесь много мест, связанных с пребыванием В. И. Ленина. Летом 1912 года Ильич приехал сюда из Парижа, чтобы быть ближе к России и руководить революционным движением. На фасадах домов №№ 49 и 51 по улице Фрича Моджевского, в которых жил и работал В. И. Ленин, укреплены мемориальные доски. Центр города окружен широким кольцом бульваров. Узкие, радиально расположенные средневековые улицы всегда многолюдны. На площади находится старинное здание торговых рядов «Сукеница», где сейчас расположен филиал Национального музея — галерея польской живописи XVIII—XIX вв. и готический Мариацкий костел.

Фото и текст **Р. НЕФЕДЬЕВА.**

г. Новокузнецк.

● ЧЕЛОВЕК И ПРИРОДА

МОЛЧАТ ЛИ РУЖЬЯ?

Нынче, как и в прошлые годы, запрещена весенняя охота на пернатую дичь. Цель понятна каждому. В спокойной обстановке боровая и водоплавающая дичь даст потомство, приумножит богатство края.

Весенняя охота у нас в области запрещается на протяжении нескольких лет. Казалось, поголовье дичи должно резко возрасти. Но этого, к сожалению, не отмечает ни один охотовед. Наоборот, многие специалисты утверждают, что с каждым годом все больше скудеют наши леса, меньше становится уток на озерах и болотах.

Чтобы росло поголовье дичи, нужен не только запрет охоты, но и строгое соблюдение этого правила. Вести эту работу должно общество охотников и рыболовов. Но областное общество заняло странную позицию невмешательства. Чтобы убедиться в этом, воспользуюсь статистикой. В прошлом году 59 штатных егерей приписных охотничьих хозяйств общества вскрыли 73 случая браконьерства. За год работы егерь умудряется поймать лишь 1,25 браконьера! А какая работа проводится среди членов общества, которое насчитывает более 22 тысяч человек? Ведь вот где резерв по борьбе с браконьерством.

Природа платит щедро лишь тому, кто о ней по-настоящему заботится. А как эту заботу проявляет областное общество охотников и рыболовов? В его распоряжении имеется 83 спортивно-охотничьих хозяйства. Территория огромная, есть где развернуть весь комплекс биотехнических мероприятий по сохранению и увеличению поголовья животных и дичи. Однако это мало заботит руководителей областного общества. В прошлом году, например, на проведение биотехнических мероприятий израсходовано немногим более шестисот рублей. Сумма, откровенно говоря, мизерная.

Не лучше картина и с устройством искусственных гнездовий для водоплавающих, завоз животных и дичи в угодья. Там, где это практикуется, видна наглядная польза. Но у нас, в Кузбассе, об этом лишь пока идут теоретические разговоры. А между тем за многие годы не изготовлено ни одного гнездовья.

Немало вреда приносят боровой дичи весенние палы. В прошлом году, например, в районе совхоза «Зарубинский» огонь уничтожил все живое на площади в шестьсот гектаров. И это в пойме реки Стрелина, где могли бы гнездовать утки, боровая дичь, размножаться ондатра, заяц.

Словом, запрет весенней охоты еще не является полной гарантией увеличения поголовья дичи. Чтобы этого добиться, необходимо каждому, кому дорога наша природа, стать на ее охрану. Лишь в этом случае можно рассчитывать на высокий коэффициент полезного действия, принятого решения, которое для каждого охотника должно стать законом.

Н. КРУЖКОВ,
начальник отдела управления охотничье-промыслового хозяйства.

НЕСОСТОЯВШИЙСЯ ПОЛЕТ

Наш КИНОКЛУБ

ЗАМЕТКИ ЗРИТЕЛЕЙ О ФИЛЬМЕ «ЧАЙКА»

В последнее время произведения А. П. Чехова все чаще экранизируются. От юношеских «Цветов запоздалых» до сложнейшей философской повести зрелого мастера «Скучная история».

Грустно, что неудачей стала чеховская «Чайка». Пожалуй, это самая популярная, самая глубокая и самая тонкая пьеса А. П. Чехова. Безусловно, она многогранна, и не все воспринимают ее идейно-художественный замысел одинаково, но ни в одной другой пьесе А. П. Чехова не затронуты так глубоко вопросы эстетики. Пьеса сложна тем, что она является плодом раздумий гениального писателя о природе художественного творчества. В ней особенно отчетливо звучит писательское и человеческое кредо Чехова.

«Основная идея «Чайки»,— сказано в одной из известных монографий, — утверждение мысли о неразрывной связи писателя с действительностью, являющейся подлинным источником его творчества, об активном гражданском общественном долге художника».

Как же выглядит фильм режиссера-постановщика Ю. Карасика? Из возможных трактовок пьесы постановщик выбрал самую поверхностную, значительно упростив характеры героев.

Правда, есть в этой киноленте и удачи. Одной из центральных фигур «Чайки» является Аркадина, роль которой играет хорошо известная кинозрителю талантливая актриса А. Демидова. В ее исполнении этот образ потерял победительный блеск мещанки, но зато выпукло проступило на первый план крайнее себялюбие и бездушие стареющей «примы», судорожно хватающейся за радости жизни в тщетных попытках вернуть ушедшую молодость. Окружающие ее лица понимают, сколь бесполезно взывать к атрофированным материнским чувствам, сколь безуспешно пытаться вызвать ее сострадание к окружающим. Каждый жест Аркадиной, равно как и ее поступки, не только театральны, но и строго рассчитаны. Образ производит впечатление.

Другой представитель старшего поколения пьесы — писатель Тригорин. В исполнении популярного артиста Ю. Яковлева это безвольная и бесцветная фигура в жизни, но талантливая, целиком ушедшая в творчество личность. Он пишет, потому что ощущает внутреннюю потребность писать. У Тригорина есть еще одно важное качество — ему веришь, когда он говорит о своей любви к родине и ее народу.

Удачны Сорин (арт. Н. Плотников) и доктор Дорн (арт. Е. Копелян). Деликатный чудак Сорин, жалующийся на неудачно прожитую жизнь, и доктор Дорн, в речи которого подчас звучат авторские мысли, — целостные натуры. Достоверен артист А. Джигарханян, с блеском исполнивший трудную, не главную, но запоминающуюся роль управляющего.

А вот молодому поколению в фильме явно не повезло. Оно представлено прежде всего Треплевым и Заречной (явно не случайно, по замыслу А. П. Чехова, они также — писатель и артистка). Треплев в противоположность Тригорину, видит в творчестве почву для самоутверждения и самовыражения в глазах окружающих. Он стремится в творчестве найти точку опоры, чтобы вырваться из замкнутого, бедного мирка, в котором находится только по милости матери. Треплев ненавидит старые формы искусства, он обращается к грандиозным масштабам, но без твердого понимания целей своего творчества. Нагромождение образов в созданных им опусах давит мысль. У него мало впечатлений, он забит, погружен в мир личных переживаний.

В фильме этот образ значительно обеднен. Выпущены важные монологи, в которых раскрывается становление характера. И самое основное — не раскрыта трагедия художника, не сумевшего сделать свое творчество гражданственным, зовущим прочь от грязи и пошлости жизни.

Во многих творениях А. П. Чехова красной нитью проходит мысль о необходимости целостного мировоззрения, твердой внутренней позиции, дающей стойкость, чтобы не склониться «под влиянием людей и обстоятельств», чтобы не слышать «в каждом звуке крик совы и собачий вой».

Ближе всех к идеалу А. П. Чехова Нина Заречная.

А. П. Чехов с юности знал и глубоко понимал, что на таланте лежит большая ответственность: творчество — не самоцель, не средство блеснуть оригинальностью мышления, не средство достижения определенных жизненных благ и славы. Творчество — внутренняя потребность указать людям на несовершенство их жизни, на возможности и пути ее улучшения. Нина Заречная вплотную подошла к этой мысли, и у тех, кто видел лучшие театральные постановки «Чайки», возникала вера в ее человеческую значительность, в то, что она — большая актриса в будущем. Не случайно Нину Заречную отождествляют с образом птицы, свободной и красивой в своем полете. Главная героиня проделала сложный путь от провинциальной барышни, мечтающей о славе за бог весть какие заслуги, до актрисы со своей выстраданной темой. Гибель ее любви и крах наивных надежд помогли ей обрести себя как художника.

Но полет «Чайки» на сей раз не состоялся. Большой внутренний мир чеховских героев не раскрыт молодыми исполнителями. Треплев в исполнении артиста В. Четверикова излишне психопатичен, слишком инфантилен и духовно незрел. Нина Заречная в исполнении Л. Савельевой превратилась в сломленную женщину, погруженную в мысли о своей неудавшейся жизни и любви. История становления крупного таланта в фильме оказалась... тривиальной историей «соблазненной и покинутой». Оба артиста подчас только проговаривают текст. А между тем у них есть потенциальные возможности. Хорошо сыгранная сцена ссоры и примирения между Аркадиной и Треплевым подтверждает это.

Маша в исполнении артистки В. Толичкиной бледна и невыразительна. Это — «двадцатидвухлетняя старушка», вконец опустошенная.

Вяла режиссура. На первый план проступил быт, снятый к тому же без должного мастерства. Кадры «загружены» массой ненужных вещей — музейной античной скульптурой, множеством картин и других ненужных аксессуаров, которые не только не «играют», а затрудняют восприятие фильма зрителями.

Ю. КОЗЛОВ,
С. ЩЕРБИНИН.

ДИКТОФОН ПОМОГАЕТ ВРАЧАМ

Во второй городской больнице Новокузнецка по инициативе главного врача А. В. Виноградовой действует диктофонный центр, который пока что является единственным в городе.

Диктофоны избавили врачей от необходимости писать от руки истории болезни, делать из них выписки. Теперь лечащему врачу достаточно поднять в ординаторской телефонную трубку и продиктовать необходимые сведения о состоянии здоровья больного. Его замечания записываются на магнитную пленку в диктофонном центре, который обслуживает все отделения больницы. Специально обученные медицинские сестры расшифровывают записи, переписывают на машинке и доставляют по назначению.

— Сначала дело у нас не клеилось, — говорит заместитель главного врача больницы по лечебной части А. К. Колесникова. — Однако, когда доктора и медсестры освоили диктофоны, они так привыкли к ним, что теперь и не представляют себе, как можно работать иначе.

Заведующая вторым терапевтическим отделением врач И. И. Орехова добавляет:

— Сейчас мы тратим на заполнение историй болезни и на всевозможные выписки в 4—5 раз меньше времени, чем раньше.

Недавно в стационаре больницы и в двух ее поликлиниках закончился монтаж селекторной связи, которая позволяет докторам, не прекращая осмотра больного, связаться с любым кабинетом, с любой службой больницы или поликлиники, чтобы посоветоваться с врачом другой специальности или навести какую-либо справку. Это также дает огромный выигрыш во времени.

А. ЗАВГОРОДНИЙ.

г. Новокузнецк.

У НАШИХ ДРУЗЕЙ

ОБРАЗЦЫ ДРЕВНЕГО ЗОДЧЕСТВА

ВАРШАВА. В Берковицах, близ города Ополе, находится музей старинного силезского зодчества. Внимание посетителей привлекает кузница с полным комплектом кузнечного оборудования, возраст которой более трехсот лет. Неподалеку находится деревянный костел, построенный в XVII веке. А в старой корчме можно отведать силезские блюда, которые уже исчезли из меню современных ресторанов.

В Берковицах в нынешнем сезоне открываются интересные выставки: «Этнографическая народная культура», «Красота народной культуры в объективе» и выставка сувениров, изготовленных польскими умельцами.

ШКОЛЫ БАБУШЕК

БУХАРЕСТ. Состоялся десятый выпуск «школы дедушек и бабушек» в Клуже. Несколько лет назад здесь были организованы курсы для пожилых людей, которым приходится следить и ухаживать за детьми своих родственников. На этих курсах они знакомились с современными достижениями педиатрии, с новыми играми для своих внучат.

Впервые в Румынии в Клуже были также организованы курсы для родителей. На многих предприятиях работают «школы пап», где врачи-педиатры, преподаватели медицинских вузов читают лекции о правильном уходе за детьми, их воспитании и обучении.

В настоящее время инициатива клужских врачей широко распространилась по всей стране и приобрела форму массового медицинского просвещения.

НЕИЗВЕСТНЫЕ ПИСЬМА ДЖУЗЕППЕ ВЕРДИ

ПАРИЖ. В архивах найдены тридцать семь не известных до сих пор писем великого итальянского композитора Джузеппе Верди. Автор «Риголетто» провел во Франции около шести лет. Найденные письма позволяют узнать много нового об этом периоде жизни Верди. 21 из них адресовано музыковеду Шарлю Нуитеру, остальные — руководителям оперного театра. Эта переписка, а также до сих пор не известная документация, касающаяся Верди, помогает лучше понять произведения, созданные композитором во Франции, узнать много нового, в частности, о его работе над оперой «Дон Карлос».

САТИРА и ЮМОР

Феликс ДЕРЕЦКИЙ.

ЛОШАДЬ

Карасяк извлек из почтового ящика извещение, внимательно прочел его, протер глаза, прочел еще раз и разразился неудержимым смехом. Соседи, услышав раскаты гомерического хохота, все как один высыпали в коридор и глядели на него с неприкрываемой жалостью, решив, что человек рехнулся. От смеха у Карасяка начались колики, и он с легким стоном направился к своим дверям. Еще раз прочел извещение, протер глаза, но ничего нового не узрел: финотдел требовал немедленно уплатить налог за... лошадь.

Карасяк не мог заснуть до поздней ночи. Как только вспомнит про конягу, так смех его и начинает душить. Но все же утром решил выяснить недоразумение и устремил свои стопы в финотдел.

— Не морочьте мне голову сказками. У нас тут черным по белому написано, что лошадь у вас есть,— набросился на него референт.

— Уверяю вас, что это недоразумение, — молвил Карасяк.— Интересно, как это, живя на третьем этаже в однокомнатной квартире, можно держать лошадь.

— Дело вкуса, под луной все возможно, — глубокомысленно изрек чиновник. — Прошу платить, жалко времени на пустые пререкания.

Сослуживцы, узнав, какой курьезный случай произошел с ним, тоже покатывались со смеху.

Он написал жалобу, объяснил, что никакой лошади у него никогда не было и нет, и успел почти забыть о проклятой коняге, как вдруг пришло вторичное извещение.

Сослуживцы стали подшучивать над Карасяком, советовали заготовить сено на зиму, ржали при виде его и вообще выводили из себя.

Он отпросился с работы и записался на прием к начальнику фин. отдела.

— К сожалению, придется платить, — начальник развел руками. — У нас вы числитесь владельцем лошади, и ничего не попишешь.

— А что сделать, чтобы не числиться, — спросил Карасяк.

— Продать лошадь.

— Да нет у меня ее.

— Простите, но у меня время на исходе, спешу на совещание,— начальник поднялся со стула.

Так начались мытарства Карасяка. Он писал, объяснял, убеждал, бегал по присутственным местам — все впустую. Не было такой силы, чтобы внести в акты соответствующую поправку. Более того, дело получило широкую огласку, и однажды к Карасяку нагрянула комиссия из домкома.

— В чем дело?— спросил Карасяк.

— До нас дошли слухи, будто вы на дому держите лошадь. Это не положено.

Он вышвырнул комиссию за дверь и в изнеможении повалился на стул. В такой ситуации даже разрыв с невестой не произвел на него никакого впечатления.

— Или я, или лошадь! — гордо молвила она, и вернула ему обручальное кольцо.

Прошел год, но дело Карасяка не сдвинулось с мертвой точки. Регулярно приходили извещения, их тон был все более угрожающим. Но и Карасяк не сидел сложа руки. Он писал в редакции газет и журналов, бегал по разным организациям. Работу он совсем забросил, а посему его обошли при повышении. И вообще Карасяк сильно изменился: раньше был душой общества, теперь стал избегать людей. Один знакомый посоветовал ему записаться на прием к важной персоне. Карасяк пошел, хотя и не верил в успех дела.

— Это безобразие! — гремела персона, услышав рассказ Карасяка,— сейчас мы это раз-два и уладим.

Через минуту в кабинете появился референт со списком владельцев лошадей.

— Прошу немедленно внести поправку.

Карасяк был так тронут, что не знал, как и благодарить. Он почувствовал такое облегчение, словно камень упал с сердца.

Карасяк пошел на почту, снял с книжки все свои сбережения, поехал на базар и купил себе лошадку.

Перевела **Мира БЕЛЕВИЧ.**

Журнал «Польское обозрение».

● СТРАНИЧКИ ИСТОРИИ

БОЛЬШОЙ РЕЙС В КУЗБАСС

В 1933 году в нашей стране была сформирована воздухоплавательная авиационная эскадрилья им. Максима Горького, в задачу которой входила организация агитационно-массовых полетов по различным районам страны.

В комитет по созданию фонда и постройки авиаэскадрильи были избраны представители партийных организаций аэрофлота, Осоавиахима, журналисты, писатели, деятели искусства. Среди них — авиаконструктор А. Н. Туполев, писатели Алексей Толстой, Александр Фадеев, Матэ Залка, поэт Александр Безыменский и другие. Председателем комитета был избран писатель-публицист, редактор «Огонька» Михаил Кольцов.

Сбор средств на эскадрилью и ее флагман — самолет-гигант — проходил очень активно. Наиболее широкий размах эта кампания приняла тогда в Кузбассе. В общей сумме (три миллиона рублей) доля только кемеровчан составила 236 тысяч рублей.

В конце мая, начале июня 1935 года одно из звеньев агитэскадрильи по заданию Наркомтяжпрома и Главугля побывало у нас, в Кузбассе.

В сообщении о работе агитэскадрильи имени Горького, названном «Большой рейс к шахтерам Кузбасса», мы читаем: «12 июня 1935 года закончился рейс звена по Кузбассу. Новой формой явилось выступление экипажа непосредственно на рассекомандировках шахт, перед спуском шахтеров под землю».

Местная печать активно содействовала рейсу, широко освещая проводимую работу. Аэроклубы Кузбасса поддержали инициативу краевого штаба и включились в рейс, используя свои самолеты.

За право рапортовать агитэскадрилье развернулось широкое соревнование между шахтами, бригадами. Право это получили только те бригады, которые выполнили план.

Посещая шахты, спускаясь в лавы и забои, экипаж знакомился с трудом шахтеров, выявлял причины отставания, затем на специальных совещаниях намечались пути улучшения работы.

Звено агитэскадрильи в Кузбассе встречали ростом угледобычи, борьбой за овладение техникой, благоустройством городов и поселков.

А. МАЗЮКОВ.

г. Кемерово.

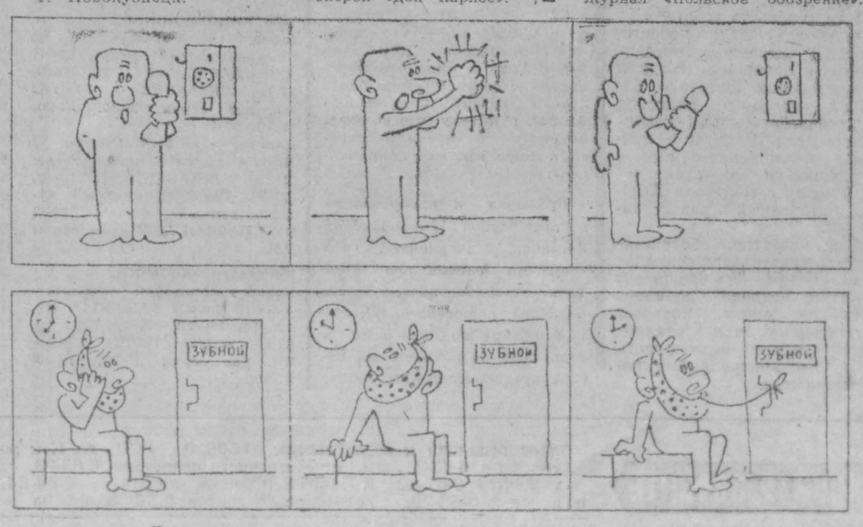

Без слов... Рис. Г. Ефремова.

ОКНО В МИР

С телеграфной ленты

КАИР. Премьер-министр Египта А. Сидки, совершающий поездку по стране с целью ознакомления с нуждами населения, выступил на массовом митинге в городе Бени-Суэйф — административном центре одноименной провинции.

А. Сидки сказал, что в соответствии с пятилетним планом электрификации деревни к 20-й годовщине революции в Египте, которая будет праздноваться 23 июля этого года, электроэнергию получат еще 400 египетских деревень.

Касаясь будущего провинции Бени-Суэйф, премьер-министр сказал, что в скором времени в районе Абу Ради начнется сооружение крупного вагоностроительного завода, который обеспечит работой многих жителей провинции.

●

ДЕЛИ. Усилия правительства Индии направлены на обеспечение длительного и прочного мира на полуострове Индостан, заявил министр иностранных дел Сваран Сингх, выступая в парламенте. Он подчеркнул, что достижение этой цели отвечало бы интересам как Индии, так и Пакистана.

Коснувшись предстоящего совещания между премьер-министром Индии Индирой Ганди и президентом Пакистана З. А. Бхутто, Сваран Сингх сообщил, что правительство Индии установило контакты с пакистанским правительством с тем, чтобы определить конкретную дату проведения этих переговоров.

●

АЛЖИР. Патриоты Африканской партии независимости Гвинеи и островов Зеленого Мыса (ПАИГК) в ночь на 6 мая атаковали крупную португальскую радиостанцию, расположенную в 25 км от столицы Гвинеи (Бисау), говорится в распространенном здесь коммюнике ПАИГК.

В результате этой смелой операции основная часть оборудования радиостанции, вступившей в строй в январе этого года, полностью уничтожена.

Бойцы ПАИГК вернулись на базу без потерь.

●

СОФИЯ. Здесь открылась VI конференция Международного об'единения профсоюзов горняков при ВФП. В работе конференции принимают участие свыше 150 делегатов из 40 стран мира, в том числе советская делегация.

Конференция рассмотрит вопросы борьбы профсоюзов с международными монополиями, проблемы укрепления профсоюзного единства и солидарности трудящихся.

●

БОНН. Организации СДПГ в Баварии и Сааре намерены «в широкой степени» координировать свои действия, направленные на то, чтобы сорвать планы создания в этих западногерманских землях частных радиостанций. Это решение является ответом на маневры христианско-демократического союза и его баварского филиала — христианско-социального союза, цель которых — создание в Баварии и Сааре «частного радиовещания», полностью находящегося под контролем ХДС/ХСС.

Председатель фракции СДПГ в баварском ландтаге Габерт заявил, что секретные переговоры, состоявшиеся между представителями ХДС и ХСС в последнее время, преследуют именно эту цель.

Как сообщает газета «Ди тат», более 4.000 представителей различных организаций Баварии создали «гражданский комитет», задачей которого является противодействовать маневрам партии Штрауса — христианско-социального союза, стремящейся к установлению полного контроля ХСС над баварскими радиостанциями.

Как известно, большинство христианско-социального союза в баварском ландтаге недавно добилось принятия закона, который обеспечивает этой реакционной партии возможность широкого контроля над радиовещанием.

На фронтах Индокитая

ХАНОЙ, 13 мая. (ТАСС). Сайгонская клика совершает кровавые расправы с патриотами, томящимися в тюрьмах Южного Вьетнама. В ночь на 6 мая марионеточная охранка устроила массовое избиение заключенных в тюрьме на острове Фукуок. По предварительным данным, убито и ранено более 70 человек.

ХАНОЙ, 13 мая. (ТАСС). Американские бомбы и ракеты разрушили более десятка домов в жилом квартале Фыонглиет столицы ДРВ. Во время вчерашнего налета авиации США на Ханой пострадали и другие гражданские объекты, в том числе студенческий городок медицинского института. Среди населения имеются убитые и раненые.

11 мая в ханойском небе сбито 3 истребителя-бомбардировщика США. Общее число сбитых над Северным Вьетнамом самолетов США достигло 3.566, сообщает Вьетнамское информационное агентство.

«ПРИКАЗ» КОМПЬЮТЕРА — УНИЧТОЖИТЬ...

Индийская газета «Нью эйдж» опубликовала статью Р. Чандры о преступном использовании американскими войсками в Индокитае новейших достижений техники.

Агентство печати Новости предлагает вниманию читателей сокращенный вариант этой статьи.

Трагедия вьетнамской деревушки Сонгми, все население которой было хладнокровно уничтожено американскими солдатами, потрясла человечество. Но даже это массовое убийство трудно сравнить с ужасами так называемой «электронной войны», развязанной американскими агрессорами против народов Индокитая.

Такой метод войны еще мало известен. И когда сообщения об истреблении мирных жителей при помощи автоматики появляются в газетах, многие встречают их с недоверием: трудно себе представить, что можно дойти до такого варварства.

Тем не менее электронное оружие не только существует, но и постоянно совершенствуется, поскольку Вьетнам, Лаос и Камбоджа стали огромным полигоном для испытаний американского оружия.

Электронная война... Над землей на определенной высоте разбросаны воспринимающие устройства различных типов. Эти приборы улавливают вибрацию, исходящую от движущихся людей или транспортных средств. Сигналы электронных устройств обрабатывают компьютеры, определяя места, куда должны быть сброшены бомбы. По приказу этих счетных машин пилотируемые и беспилотные самолеты несут смерть предполагаемому «противнику».

Доставлен смертоносный груз, убийство свершилось, нет свидетелей, которые рассказали бы об этом, как они рассказали о трагедии Сонгми.

Насколько это «спокойнее» для цивилизованных преступников в военных мундирах! Ведь намечаемые компьютерами цели предстают в виде светлых пятен на экране. Так что будущих жертв увидеть нельзя. А что касается компьютеров, у них-то души нет.

Выступая недавно в американском конгрессе, сенатор Проксмайр сказал: «Одна из самых больших проблем, связанных с использованием электронных устройств, заключается в том, что они не делают различий между солдатами, женщинами и детьми».

В США и в других странах растет движение за запрещение электронного оружия. Люди начинают понимать, что стоит за словами «вьетнамизация войны» и «вывод американских войск». Заявляя о выводе войск из Индокитая, Соединенные Штаты на самом деле делают свое присутствие там все более ощутимым, применяя варварские средства истребления А при наличии таких «электронных помощников» можно заменить американских солдат южновьетнамскими, тем более, что содержание одного сайгонского вояки обходится в десять раз дешевле...

(АПН—«Нью эйдж»).

Более 8,6 миллиона тонн рыбы потребляется ежегодно в Японии. Именно рыбаки первыми подняли голос протеста против безответственности дельцов, которые отравляют прибрежные воды страны промышленными отходами. В результате загрязнения рыба постепенно исчезает из прибрежных вод или становится непригодной для употребления в пищу. Рыбацкое население страны лишается средств к существованию, а в некоторых случаях подвергает свое здоровье опасности, как это произошло в городе Минамата. Двадцать лет назад в городе были зарегистрированы первые случаи тяжелого заболевания, связанного с нарушением речи, зрения, двигательного аппарата. Как выяснилось, химическое предприятие Писсо, расположенное в городе, в течение многих лет сбрасывало промышленные отходы, содержащие ртуть, в прибрежные воды и отравляло, таким образом, все живущее там. Более 10.000 человек, по неофициальным данным, являются потенциально больными, 40 человек умерло.

НА СНИМКЕ: демонстранты с фотографиями жертв отравления ртутью требуют положить конец загрязнению вод промышленными отходами.

Фото Джапан Пресс—ТАСС.

Весна в вашем саду

СМОРОДИНА ПОД ПЛЕНКОЙ

Наукой и практикой доказано, что черная смородина лучше плодоносит на хорошо защищенных участках.

Самое эффективное и надежное прикрытие — перфорированная полихлорвиниловая пленка. Как только появляются первые открывшиеся цветочные почки, нужно установить крест-на крест над каждым кустом по две дугообразные опоры из проволоки диаметром 6—8 мм, высотой на 15—20 см над кустом. Затем нужно обильно полить куст и покрыть его перфорированной пленкой, прикрепив ее по углам либо к основанию опор, либо к металлическим колышкам.

Кусты в таком состоянии выдерживаются 25—30 дней. Потом пленка снимается, и окончательное созревание ягод происходит в обычных условиях.

На 1—2 квадратных метрах пленки следует сделать по 10—12 отверстий, через которые на цветки будут беспрепятственно прилетать пчелы. Эта перфорированная часть пленки должна быть расположена над верхней частью куста. На случай мороза необходимо иметь в резерве сплошную пленку, которой можно прикрыть верхнюю перфорированную часть.

Применение перфорированной пленки для укрытия кустов черной смородины в период цветения в условиях Сибири позволяет повысить температуру воздуха под пленкой в дневное время на 4—6 градусов и создать более устойчивый микроклимат внутри кустов в остальное время суток, надежно защитить цветки от весенних заморозков и холодных ветров, создать нормальные условия для опыления цветков пчелами.

В итоге проведенных мною опытов установлено, что урожайность самоопыляющихся сортов черной смородины («голубка», «Зоя» и «стахановка Алтая») повышается в среднем на 18—22 процента. И это даже в такие холодные весны, когда на контрольных кустах погибают все цветки.

Д. ДЕМЬЯНЦЕВ,
садовод-любитель.

г. Кемерово.

НА СЛЕДУЮЩЕЙ НЕДЕЛЕ В ОБЩЕСТВЕННОЙ ПРИЕМНОЙ РЕДАКЦИИ ГАЗЕТЫ «КУЗБАСС» С 10 ДО 17 ЧАСОВ ВЕДУТ ПРИЕМ:

Понедельник — **М. А. Паньков.**

Вторник — **А. М. Железных.**

Четверг — **В. В. Марковцев.**

Пятница — **В. В. Лордкипанидзе.**

В среду с 10 до 13 часов ведут прием юристы.

● ЗА БЕЗОПАСНОСТЬ ДВИЖЕНИЯ

ВАМ, ПЕШЕХОДЫ! ВАМ, ВОДИТЕЛИ!

Завтра начинается Всесоюзный месячник по борьбе с аварийностью движения на дорогах и улицах. Мы попросили заместителя начальника УВД облисполкома Г. М. Бубнова рассказать о том, как будет проходить месячник у нас в Кузбассе.

— Кемеровский облисполком, — рассказывает Герольд Михайлович, — принял специальное решение о проведении месячника в городах и районах области. В нем содержится комплекс мероприятий, направленных на укрепление дисциплины движения как автотранспорта, так и пешеходов, на улучшение организации движения, дальнейшее благоустройство городских улиц и дорог.

— Насколько остро стоит проблема безопасности движения у нас в области?

— Отвечу цифрами. В прошлом году зарегистрировано 4.229 дорожно-транспортных происшествий, в которых пострадало 4.434 человека, а 452 получили травмы со смертельным исходом. Если эти цифры сравнить с показателями 1961 года, то аварийность возросла в три с лишним раза. Незаметно тенденции к снижению и в нынешнем году. За четыре месяца случилось более 600 дорожных аварий — это больше, чем за январь—апрель прошлого года. При этом надо иметь в виду, что до мая еще не успели вывести автомобили и мотоциклы владельцы личного транспорта.

Причины увеличения аварийности на транспорте известны и понятны: число машин растет во стократ быстрее, чем сеть автомобильных дорог. Сейчас, например, пассажирские автобусы курсируют по 73 междугородным и 117 пригородным маршрутам. 125 колхозов и совхозов связаны с городами автобусным сообщением. За каждые сутки общественным автотранспортом перевозится в среднем до полутора миллионов пассажиров. Я затрудняюсь назвать число грузовых машин, курсирующих по дорогам области, скажу лишь, что оно растет «не по дням, а по часам».

Кроме этого, в области насчитывается около 180 тысяч владельцев личных машин и мотоциклов. Ежегодно в потоки движения вливается до десяти тысяч новых любителей, особенно мотоциклистов. За последние два с половиной года через экзаменационные кабинеты госавтоинспекции прошли и получили водительские удостоверения более 30 тысяч желающих сесть за баранку. А сколько велосипедистов на дорогах!..

Словом, транспорту стало тесно, тесно и пешеходам, поэтому все чаще случаются столкновения на дорогах.

— Где же выход, Герольд Михайлович? Развитие автотранспорта приостановить нельзя. Нельзя также препятствовать желанию людей ездить в автобусах, покупать для себя лично машины, мотоциклы, велосипеды...

— Да, этот процесс задержать невозможно, да и не нужно. А выход — в хорошей организации движения, в строжайшей дисциплине водителей и пешеходов. Вот для этого и проводим декадники, месячники безопасности движения. Главная цель их— приковать внимание к этой проблеме самих участников движения, их организаторов, общественности.

Аварии случаются в абсолютном большинстве своем из-за нарушений правил движения. Больше всего их нарушают водители. По статистике, на их совести—три из четырех автодорожных происшествий. Некоторые из них, особенно автолюбители, плохо знают правила движения или пренебрегают ими, некоторые позволяют себе выезжать на неисправных машинах. Но на первом месте среди нарушителей — нетрезвый водитель. За прошлый год было задержано и отстранено от управления 12.545 водителей, позволивших сесть за баранку в нетрезвом состоянии, из них более 9 тысяч мы лишили прав управления.

Отсюда главная задача месячника—борьба за укрепление дисциплины водителей. Это — и усиление инспекторского надзора на дорогах, и создание такого общественного мнения на автотранспортных предприятиях вокруг шоферов-хулиганов, чтобы они не могли больше себе позволить никаких нарушений. Обстановку нетерпимости к нарушителям надо создавать и вокруг автолюбителей — в коллективах, где они работают, в домах, где живут, в семьях.

Не меньший спрос приходится пред'являть и к пешеходам, по вине которых в прошлом году зарегистрировано более тысячи дорожных происшествий. Среди них тоже более 40 процентов допустили нарушения по причине нетрезвости. Но больше всего из пешеходов нас беспокоят дети. Они попадают в беду из-за незнания правил движения, их надо обучать этим правилам. За период месячника во всех школах будут проводиться циклы бесед. Но этого мало. Исполкомам местных Советов необходимо позаботиться о создании в городах и районных центрах специальных площадок ГАИ, где бы дети на практике усваивали правила уличного движения. Ну, а чтобы оградить детей от опасности, надо в каждом дворе оборудовать игровые и спортивные площадки.

— Одна из главных причин аварийности движения — плохие дороги. Об этом, как вы помните, много и горячо говорили участники беседы за круглым столом редакции. Какие надежды вы возлагаете в этом плане на предстоящий месячник?

— Ясно, что месяц —слишком короткий срок, чтобы решить эту проблему. Но в мероприятиях, утвержденных решением облисполкома, указаны конкретные участки, на которых начнутся работы (во многих местах они уже ведутся) по ремонту и реконструкции дорог, мостов, переездов. В городах за этот месяц должны быть установлены дорожные сигнальные знаки, оборудованы переходы, пересмотрены потоки движения транспорта, отведены места временных стоянок транспорта. В большинстве городов Кузбасса разработаны перспективные пятилетние планы улучшения организации и внедрения технических средств регулирования движения. Надо еще раз просмотреть эти планы и в течение мая—июня постараться сделать максимум того, что намечалось в них на нынешнее лето.

В заключение еще раз хочу подчеркнуть, что безопасность на дорогах зависит от всех нас — от участников и организаторов движения. Пусть месячник станет своеобразным экзаменом на нашу зрелость в этом важном вопросе.

Беседу записала
В. ЗУБАНЬ.

ТАБЛИЦА РОЗЫГРЫША

ПОЛОЖЕНИЕ НА 15 МАЯ

	И	В	Н	П	М	О
1. «Енбек»	5	3	1	1	8:3	10
2. «Иртыш»	4	3	1	—	6:2	10
3. «Спартак»	5	3	1	1	7:4	10
4. «Восток»	5	3	—	2	5:4	9
5. «Локомотив»	4	2	2	—	3:1	8
6. «Кузбасс»	5	2	2	1	7:6	8
7. «Уралец»	5	2	2	1	2:1	8
8. «Алатау»	5	1	4	—	6:2	7
9. «Автомобилист»	4	1	3	—	3:1	6
10. «Металлург» (Чм.)	4	2	—	2	4:3	6
11. «Динамо» (Б.)	5	2	—	3	4:5	6
12. «Нефтяник»	5	2	—	3	2:7	6
13. «Томлес»	5	1	2	2	3:4	5
14. «Шахтер»	5	1	2	2	1:2	5
15. «Чкаловец»	5	1	1	3	3:4	4
16. «Динамо» (Ц.)	5	1	1	3	2:5	4
17. «Металлург» (М.)	3	1	—	2	3:4	3
18. «Зауралец»	5	—	2	3	1:6	2
19. «Строитель»	3	—	1	2	2:5	1

ИГРАЛИ С ЭКС-ЧЕМПИОНОМ МИРА

Четыре партии выиграли и шесть свели вничью прокопьевские любители шахмат в двух встречах с гроссмейстером Михаилом Талем. Первая встреча проходила во Дворце пионеров. Семнадцать юных шахматистов были полны решимости выиграть. Но выиграл лишь один—девятиклассник О. Потемкин.

(Корр. «Кузбасса»).

г. Прокопьевск.

Редактор
В. И. ДЕНИСКИН.

ПРОТЕСТ ЛЕТЧИКОВ

ХАНОЙ, 13 мая. (ТАСС). Как сообщает Вьетнамское информационное агентство, с протестом против бомбардировок Северного Вьетнама выступила группа американских летчиков, находящихся в плену в ДРВ. В своем обращении к американскому народу и конгрессу США 8 американских летчиков признают бесполезность бомбардировок как средства решения вьетнамской проблемы. Они ведут к гибели мирных вьетнамских жителей.

«Мы убеждены, — говорится в обращении, — что широкие бомбардировки ДРВ приведут лишь к тому, что мировая общественность еще более сурово осудит Соединенные Штаты, и к тому, что создастся опасность гибели и захвата в плен многих американцев».

Призывая к прекращению войны, группа американских летчиков подчеркивает, что «первыми шагами на этом пути, очевидно, явятся возобновление парижского совещания о мире во Вьетнаме и серьезные переговоры на основе предложения ВРП РЮВ».

В ТЕАТРАХ И КИНО

Театр ДРАМЫ. ЧЕЛОВЕК СО СТОРОНЫ. Начало в 19 час. 30 мин.

Театр ОПЕРЕТТЫ. КЕТО И КОТЭ. Начало в 19 час. 30 мин.

Кинотеатр «МОСКВА». Широкоэкранный художественный фильм, производство киностудии им. М. Горького, ОХ, УЖ ЭТА НАСТЯ! (10, 14, 18). Широкоэкранный художественный фильм БАТЬКА (12, 16, 20, 21-50). ПОЖЕНИЛИСЬ СТАРИК СО СТАРУХОЙ (к сеансу в 21-50).

Зал КИНОХРОНИКИ (кинотеатр «Москва»). Документальный фильм ТВОЙ ДЕНЬ ЗАРПЛАТЫ (12-20, 16-10, 17-10). СКАЗАНИЕ О РУСТАМЕ, две серии (9-30, 13-20, 18-10, 21).

Кинотеатр «ЮБИЛЕЙНЫЙ». Новый художественный фильм БАТЬКА (9-30, 11-20, 14, 19-40, 21-30). Широкоформатный художественный фильм МОЯ ПРЕКРАСНАЯ ЛЕДИ, две серии (16).

Кинотеатр «КОСМОС». Новый испанский художественный фильм КАБРИОЛА (10, 12, 14, 15, 16, 17, 18, 19, 20 21-40). ВОЗВРАЩЕНИЕ К ЖИЗНИ, две серии (9-30, 12-20, 20-40).

Кинотеатр «ПИОНЕР». ДЖЕНТЛЬМЕНЫ УДАЧИ (10, 15-10, 17, 19, 21). ВАСИЛИСА ПРЕКРАСНАЯ (11-50, 13-30).

Кинотеатр «ОКТЯБРЬ». ОРЛЯТА ЧАПАЯ (10, 14). КОНЕЦ ЛЮБАВИНЫХ (12, 16, 17-50, 19-40, 21-30). РАССКАЗЫ ОБ ОХОТЕ (к сеансу в 21-30).

Кинотеатр «МЕТАЛЛУРГ». АНДРЕЙКА (10). САДЫ СЕМИРАМИДЫ (12, 17-50, 19-40, 22).

Кинотеатр «ПРОГРЕСС». У ЗАСТАВЫ КРАСНЫЕ КАМНИ (10, 15). ВОЗВРАЩЕНИЕ К ЖИЗНИ, две серии (12, 17, 20).

Кинотеатр «ЛУЧ». СМЕЛОГО ПУЛЯ БОИТСЯ (10, 14-20). МЕТЕЛЛО (11-50, 16-30, 19, 21-20). СНЕЖНЫЕ ЛЮДИ (к сеансам в 11-50 и 19).

Кинотеатр «КОМСОМОЛЕЦ». СЕДЬМОЕ НЕБО (17, 19, 21). СТАРЫЙ АВТОБУС (к сеансу в 21 час).

ДК СТРОИТЕЛЕЙ. ПУТЬ НА АРЕНУ (14). КОНЕЦ ЛЮБАВИНЫХ (16, 18, 20).

ДК ХИМКОМБИНАТА. КАБРИОЛА (14, 16, 18, 20).

ДК КИРОВСКОГО РАЙОНА. ОХ, УЖ ЭТА НАСТЯ! (11-30, 13-30). ПУСТЬ ГОВОРЯТ (15-30, 21-30).

ДК ШАХТЕРОВ. РЕСПУБЛИКА ВОРОНЬЕЙ УЛИЦЫ (13-30). ВОЗВРАЩЕНИЕ К ЖИЗНИ, две серии (15, 18, 20-40).

Клуб ГРЭС. ЭТО БЫЛО В РАЗВЕДКЕ (14). ОТЕЦ ПО ПРИНУЖДЕНИЮ (16, 18, 20).

Клуб КОКСОХИМЗАВОДА. Киносборник мультфильмов НУ, ПОГОДИ! (15, 17). ЦЕНА БЫСТРЫХ СЕКУНД (19, 21). ДРУЖБА И БРАТСТВО (к сеансу в 21 час).

Клуб ГРП РУДНИЧНОГО РАЙОНА. САПХА, две серии (17, 20).

15 МАЯ

Кинотеатр «МОСКВА». Широкоэкранный художественный фильм ОХ, УЖ ЭТА НАСТЯ! (10, 14, 18). Цветной широкоэкранный художественный фильм, производство киностудии «Мосфильм», ПРОПАЖА СВИДЕТЕЛЯ (12, 16, 20, 21-50). САДЫ МИРА (к сеансу в 21-50).

Зал КИНОХРОНИКИ (кинотеатр «Москва»). Хроникальный фильм СКАЗ О БОЛЬШОЙ ПРАВДЕ (11-30, 15, 18-30). ЛЕГЕНДА (9-30, 13, 16-30, 20, 21-50).

Кинотеатр «ЮБИЛЕЙНЫЙ». Новый художественный фильм ОХ, УЖ ЭТА НАСТЯ! (10, 14). Широкоэкранный художественный фильм ПРОПАЖА СВИДЕТЕЛЯ (12, 16, 17-50, 19-40, 21-30).

Кинотеатр «КОСМОС». Новый арабский художественный фильм ШАНАБУ В МЫШЕЛОВКЕ (10, 12, 14, 16, 20, 21-40). ПЭПО (18). РЕСПУБЛИКА ВОРОНЬЕЙ УЛИЦЫ (9, 13). КАБРИОЛА (11, 15, 17, 19, 21).

Кинотеатр «ПИОНЕР». Киноутренник: СЛАВА ТЕБЕ, ПИОНЕРИЯ! (9-30, 12-10). ГОВОРИТ 02 (15-40). КРОТ И ТРАНЗИСТОР (14-40). ТРИ МУШКЕТЕРА, две серии (18-10, 21).

Кинотеатр «ОКТЯБРЬ». ОРЛЯТА ЧАПАЯ (10, 15). ВОЗВРАЩЕНИЕ К ЖИЗНИ, две серии (12, 18, 21). ТВОЙ ДЕНЬ ЗАРПЛАТЫ (к сеансу в 18 час.).

Кинотеатр «МЕТАЛЛУРГ». ПРОСТО ДЕВОЧКА (10, 14-30). КОНЕЦ ЛЮБАВИНЫХ (11-30, 16, 17-50, 19-30, 21-50).

Кинотеатр «ПРОГРЕСС». КРАСНАЯ МЕТЕЛЬ (10, 14). ЦЕНА БЫСТРЫХ СЕКУНД (12, 16, 17-50, 19-40, 22). СКУЛЬПТОР НИКОЛАЙ ТОМСКИЙ (к сеансу в 19-40).

Кинотеатр «ЛУЧ». СМЕЛОГО ПУЛЯ БОИТСЯ (10). СОФЬЯ ГРУШКО (14-30, 16-20, 18-30). ПОЭМА В КАМНЕ, две серии (11-40, 21). ПОЖЕНИЛИСЬ СТАРИК СО СТАРУХОЙ (к сеансу в 18-30).

Кинотеатр «КОМСОМОЛЕЦ». ЗАПАДНЯ ДЛЯ ГЕНЕРАЛА (17, 19, 21).

ДК СТРОИТЕЛЕЙ. АРСЕН (17). ЗАПАДНЯ ДЛЯ ГЕНЕРАЛА (19, 21).

ДК КИРОВСКОГО РАЙОНА. ОХ, УЖ ЭТА НАСТЯ! (11-30, 15-30). ЧАПКА (17-30, 19-30, 21-30).

Клуб ГРЭС. ПОЛОНЕЗ ОГИНСКОГО (15). ВОЗВРАЩЕНИЕ К ЖИЗНИ, две серии (17, 20).

КЕМЕРОВСКИЙ ГОРОДСКОЙ САД

19 МАЯ — 19 МАЯ

ОТКРЫТИЕ ЛЕТНЕГО СЕЗОНА

ДОБРО ПОЖАЛОВАТЬ!

ВНИМАНИЮ ГРАЖДАН!

Все потребительские общества и заготконторы райпотребсоюзов повсеместно

ЗАКУПАЮТ КАРТОФЕЛЬ

у населения в неограниченном количестве по цене 10 коп. за кг.

С предложениями обращаться в райпотребсоюзы.

В г. Кемерове приемные пункты: станции Ишаново, Правотомск, ул. Рудничная, 13, ул. Холмистая, 2 (Предзаводской поселок), проспект Ленина, 75 (магазин № 1 «Сельхозпродукты»), Кузнецкий проспект, 113 (база заготконторы). Телефон 6-30-91.

КЕМЕРОВСКАЯ ОБЛАСТНАЯ ОЧНО-ЗАОЧНАЯ СРЕДНЯЯ ШКОЛА СЛЕПЫХ И СЛАБОВИДЯЩИХ ОБ'ЯВЛЯЕТ НАБОР УЧАЩИХСЯ

с ослабленным зрением в 5—11-е классы на 1972—73 учебный год.

Прием заявлений ведется в консультпунктах гг. Осинников, Новокузнецка, Прокопьевска, Белова, Ленинска-Кузнецкого, Гурьевска, Березовского, Кемерова. Школа работает по программам школ работающей молодежи.

За справками обращаться: 650057, г. Кемерово, ул. Мичурина, 116-76, областная школа слепых.

КЕМЕРОВСКИЙ ОБЛАСТНОЙ ТЕАТР ДРАМЫ им. А. В. Луначарского

15 мая с. г. — творческий отчет народного коллектива театра-студии ДК Запсиба

Е. Шварц. «ОБЫКНОВЕННОЕ ЧУДО»

Начало в 19 час. 30 мин. Вход свободный.

ШКОЛА РАБОТАЮЩЕЙ МОЛОДЕЖИ № 15 г. Кемерова

ОБ'ЯВЛЯЕТ НАБОР

учащихся в 5—11-е классы на 1972—73 учебный год.

Запись ежедневно. Наш адрес: пос. Южный, школа № 15, телефон 6-44-74.

ПИШИТЕ, ЗВОНИТЕ:

Адрес редакции и издательства: 650630, ГСП, г. Кемерово-99, ул. Ноградская, 3. Телефоны: редактора 6-61-54, приемной 6-69-74, заместителей редактора 6-70-82 и 6-65-74 ответственного секретаря 6-68-81, зам. ответственного секретаря 6-65-63, отделов редакции: партийной жизни 6-61-83 и 6-02-08, пропаганды 6-66-73, промышленного 6-69-44, 6-63-02 и 95-51-02, сельского хозяйства 6-67-82 и 6-90-71, Советов депутатов 6-64-84, строительного 6-67-46 и 6-02-00, культуры 6-62-01, писем и рабселькоров 6-90-52 и 6-60-72, информации 6-62-37 и 6-82-61, об'явлений 6-68-72, фотокорреспондентов 6-90-63, приема информации 6-88-85, общественной приемной 6-66-52, бухгалтерии 6-90-54, директора издательства 6-69-23, директора типографии 6-89-32.

ОП 04050. Типография «Кузбасс» управления по печати. Заказ № 112.