Пролетарии всех стран, соединяйтесь!

КУЗБАСС

ОРГАН КЕМЕРОВСКОГО ОБКОМА КПСС и ОБЛАСТНОГО СОВЕТА ДЕПУТАТОВ ТРУДЯЩИХСЯ

● Газета основана в январе 1922 года. ● 97 (13292). ● Четверг, 22 апреля 1971 г. ● Цена 2 коп.

ПУСТЬ ЖИВЕТ В ВЕКАХ ИМЯ И ДЕЛО ВЛАДИМИРА ИЛЬИЧА ЛЕНИНА!

(Из Призывов ЦК КПСС).

22 АПРЕЛЯ — ДЕНЬ ПАМЯТИ В. И. ЛЕНИНА

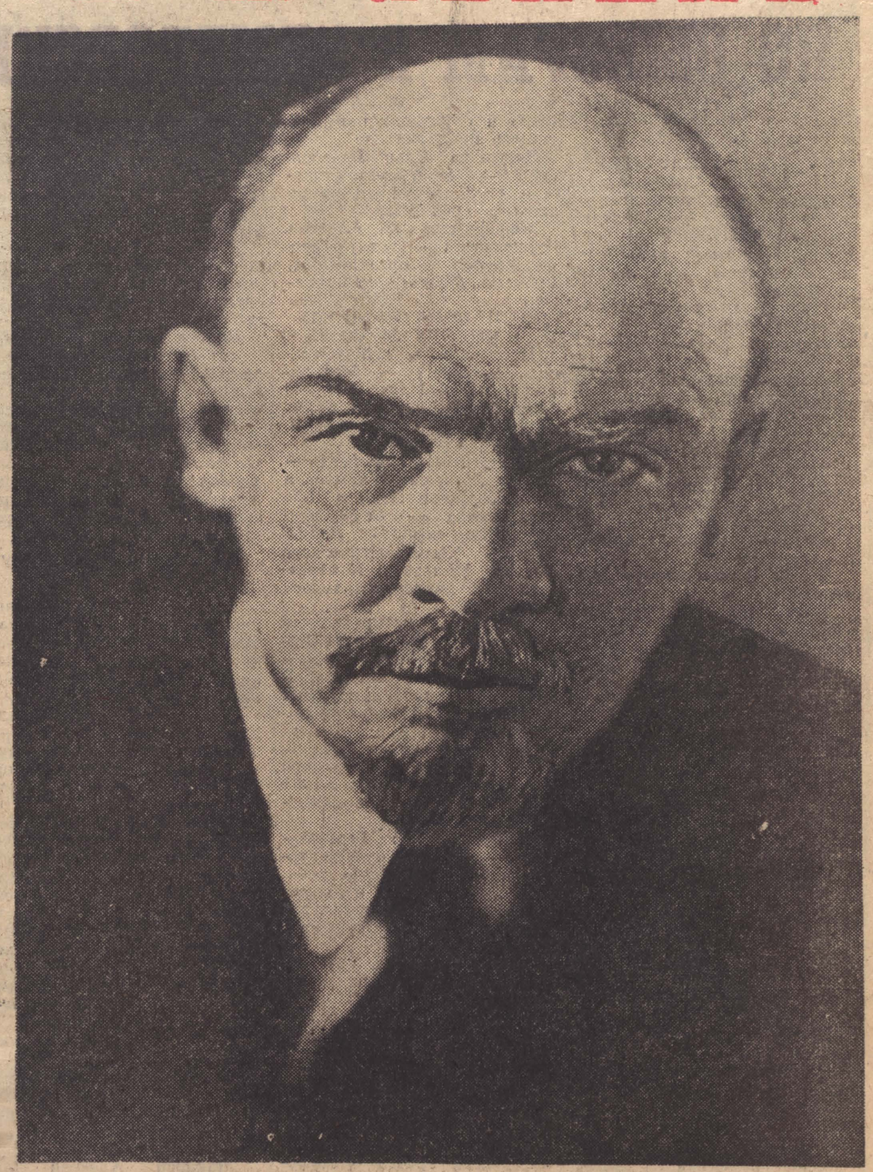

В. И. Ленин. Москва, июль 1920 года.

Фотохроника ТАСС.

X СЪЕЗДУ БОЛГАРСКОЙ КОММУНИСТИЧЕСКОЙ ПАРТИИ

Дорогие товарищи и друзья!

Центральный Комитет Коммунистической партии Советского Союза от имени многомиллионного отряда советских коммунистов и всего советского народа шлет вам, делегатам X с'езда Болгарской коммунистической партии, и в вашем лице всем болгарским коммунистам и трудящимся Народной Республики Болгарии горячий братский привет.

Болгарская коммунистическая партия прошла славный боевой путь. Развивая революционные традиции болгарского пролетариата, следуя заветам Димитра Благоева и Георгия Димитрова, она выросла в руководящую и направляющую силу общества, стала признанным, закаленным в борьбе марксистско-ленинским авангардом своего народа.

Под руководством БКП рабочий класс, кооперативное крестьянство, народная интеллигенция НРБ, проявляя трудовой героизм и самоотверженность, за короткий исторический срок превратили свою страну в развитое социалистическое государство. Выдающиеся достижения в области политической, экономической, научной и культурной жизни, с которыми Болгария пришла к X с'езду, — свидетельство не только развития и процветания НРБ, но и наглядное подтверждение преимуществ социализма — самого передового общественного строя.

Залогом успешного претворения в жизнь широкой программы социалистического строительства, намеченной БКП, является все более крепнущее и развивающееся сотрудничество народной Болгарии со странами социалистического содружества, ее активное и плодотворное участие в Совете Экономической Взаимопомощи и организации Варшавского Договора.

Партия интернационалистов-ленинцев — Болгарская коммунистическая партия высоко держит знамя марксизма-ленинизма, вносит достойный вклад в укрепление единства международного коммунистического и рабочего движения, находится в первых рядах борцов, выступающих в тесном союзе со всеми прогрессивными, демократическими силами против происков империализма, за мир и безопасность народов.

Примером подлинного братства, полного доверия, взаимопонимания и единства в подходе ко всем важнейшим проблемам современности стали отношения Коммунистической партии Советского Союза и Болгарской коммунистической партии. Животворная советско-болгарская дружба вдохновляет наши народы на новые свершения во имя торжества великих коммунистических идеалов. Советские коммунисты и впредь будут делать все для постоянного расширения и углубления всестороннего сотрудничества между нашими партиями и государствами.

Желаем вам, дорогие болгарские товарищи и друзья, больших успехов в работе X с'езда БКП, который определит в новой программе партии ясные перспективы дальнейшего развития социалистической Болгарии. Желаем делегатам с'езда, коммунистам НРБ, всему болгарскому народу — нашему другу, союзнику и брату новых славных побед в борьбе за социализм, за мир и процветание своей родины.

Слава Болгарской коммунистической партии — боевому авангарду трудящихся народной Болгарии!

Пусть крепнет и живет в веках нерушимая дружба КПСС и БКП, советского и болгарского народов!

Да здравствует единство и сплоченность международного коммунистического и рабочего движения!

Да здравствует коммунизм!

ЦЕНТРАЛЬНЫЙ КОМИТЕТ КОММУНИСТИЧЕСКОЙ ПАРТИИ СОВЕТСКОГО СОЮЗА.

НАСЛЕДНИКИ ТЕХ, КТО ПИСАЛ ИЛЬИЧУ

СЕМЕН ЯКОВЛЕВИЧ БАХАРЕВ, мастер литейного цеха Гурьевского металлургического завода, делегат XXIV с'езда КПСС, вернулся в свой коллектив. С большой радостью встретили его товарищи.

Первое выступление делегата состоялось в литейном цехе, где прошел он путь от выпускника ремесленного училища до мастера формовки.

— В краткой беседе обо всем не расскажешь, — начал Семен Яковлевич. — Остановлюсь на том, что произвело на меня наибольшее впечатление. В Отчетном докладе ЦК КПСС, в принятых решениях, с которыми вы уже знакомились, намечена величественная программа развития народного хозяйства нашей страны в девятой пятилетке. Выполнение того, что намечает партия, сделает жизнь наших людей еще более обеспеченной и счастливой.

Особенно сильное волнение испытал Семен Яковлевич при посещении Мавзолея В. И. Ленина и его рабочего кабинета в Кремле, где хранится подарок гурьевских металлургов вождю мирового пролетариата — слиток чугуна в форме обелиска. В письме, приложенном к обелиску, говорится:

«Дорогой вождь, тов. Ленин! Дарим тебе на память колонку первого выпуска чугуна Гурьевского завода Томской губернии Кузнецкого уезда. Наша домна небольшого размера. В сутки дает от 600 до 800 пудов, но мы, рабочие Гурьевского завода, гордимся тем, что одержана еще одна победа на трудовом фронте при нашей родной рабоче-крестьянской власти, и теперь приступили к постройке мартеновской печи и прокатной мастерской, дабы дать нам из своего чугуна сталь и железо.

Я еще хочу подчеркнуть, дорогой вождь, что доменная печь стояла очень долгие годы, не работала при старом прогнившем строе.

Пред. завкома Д. Козлов.

2 мая 1922 года».

Нетрудно понять чувства, охватившие металлурга в кабинете В. И. Ленина, если учесть, что этот обелиск отлит на том самом участке, где Семен Яковлевич работает уже четверть века.

Нынешнее поколение гурьевских металлургов достойно продолжает традиции тех, кому выпала честь писать Ильичу. Вместо печи, о строительстве которой упоминается в письме, на заводе действует теперь мартеновский цех. Полукустарная мастерская дала жизнь прокатному цеху. Завод превратился в передовое предприятие, оснащенное современным металлургическим оборудованием.

В цехе выросла целая плеяда маяков производства. Работая по личным планам-обязательствам, десятки человек выполнили по полтора задания, а формовщик А. Н. Злакоманов, обрубщик И. М. Есаулов, заливщики В. П. Мякишев, И. П. Лобанов, Д. Я. Агалыев, К. Ф. Харь и П. Я. Руденских рапортовали о завершении двух личных пятилеток. Такое же достижение и у С. Я. Бахарева...

Литейщики рассказали делегату о том, как они трудились в дни работы с'езда, горячо одобрили намеченные партией планы, внесли конкретные предложения для более производительной работы.

Литейщики единодушно приняли социалистические обязательства на 1971—75 годы. В частности, в них записано: «Выполнить пятилетнее задание на 2,5 месяца раньше срока».

На заводе включились и другие цехи в соревнование за досрочное выполнение пятилетнего плана. По условиям соревнования коллектив передового цеха отныне будет получать вместе с переходящим Красным знаменем копию хранящегося на заводе слитка чугуна, посланного почти полвека тому назад В. И. Ленину.

Н. ДОМОЖИРОВ,
корр. «Кузбасса».

г. Гурьевск.

ПОЛЕТ ПРОДОЛЖАЕТСЯ

ЦЕНТР УПРАВЛЕНИЯ ПОЛЕТОМ, 20 апреля. (ТАСС). Корреспонденту ТАСС сообщили, что полет научной станции «Салют» проходит по программе. В расчетное время была проведена коррекция орбиты.

На 18 часов московского времени станция совершила девять оборотов вокруг Земли. По данным телеметрической информации, бортовые системы и научная аппаратура функционируют нормально. Слежение за полетом и управление станцией производятся с помощью измерительных пунктов, расположенных на территории Советского Союза и кораблях Академии наук СССР «Морфовец», «Кегостров» и «Академик Сергей Королев», находящихся в акватории Атлантического океана.

РЕЧЬ ТОВАРИЩА Л. И. БРЕЖНЕВА

Дорогие товарищи!

Друзья!

От имени Коммунистической партии Советского Союза, от всего советского народа наша делегация передает X с'езду Болгарской коммунистической партии, всем коммунистам и трудящимся Болгарии горячий братский привет. Мы искренне признательны Центральному Комитету вашей партии за приглашение принять участие в работе с'езда и желаем делегатам с'езда успешной, плодотворной работы.

Замечательные свершения, о которых говорится в отчетном докладе Центрального Комитета БКП, сделанном товарищем Тодором Живковым, в выступлениях делегатов, не могут не радовать всех друзей социалистической Болгарии. В этих свершениях воплотился труд народа, воплотилась политика Коммунистической партии, которая уверенно ведет болгарский народ по социалистическому пути.

Всей своей героической историей, делами своими, преданным служением народу Болгарская коммунистическая партия доказала свою способность, свое право возглавить строительство социализма. Верность марксизму-ленинизму и пролетарскому интернационализму, тесное сплочение с самыми широкими массами трудящихся, знание их нужд и чаяний — вот что придает силу коммунистам, вот что делает их признанными руководителями всенародной борьбы за социализм.

Прочный союз рабочего класса и трудового крестьянства Болгарии, который нашел выражение и в многолетнем братском сотрудничестве Болгарской коммунистической партии с Болгарским земледельческим народным союзом, нерушимо об'единил болгарский народ на основе идеалов социализма.

Царская Болгария была одной из самых отсталых стран Европы. В течение многих десятилетий она была об'ектом империалистических интриг, жертвой воинствующего авантюризма и фашистского террора. Теперь все это ушло в безвозвратное прошлое. Болгария стала процветающим социалистическим государством с мощной современной индустрией и передовым сельским хозяйством. По-новому выглядят болгарские города. Неузнаваемо преобразился облик деревни. Нынешняя Болгария — это суверенное государство, активный участник международной жизни, равноправный и уважаемый член братской семьи социалистических стран и народов.

И все это, товарищи, сделано властью трудящихся, сделано партией коммунистов, сделано рабочими, крестьянами, интеллигенцией — народом, освобожденным от оков эксплуатации и гнета.

Коренные социальные проблемы, за разрешение которых боролись многие поколения революционеров, уже решены в братских социалистических странах. Ликвидирована эксплуатация человека человеком. Нет безработицы. Каждый человек труда чувствует себя хозяином своей жизни, своей страны. Это хороший фундамент для уверенного продвижения к новым вершинам в строительстве социализма и коммунизма, надежная основа для реализации самых смелых предначертаний. Разумеется, коммунисты далеки от того, чтобы утверждать, будто будущее сулит идиллическую, безоблачную жизнь. Каждая новая полоса общественного развития выдвигает свои сложные и масштабные задачи. В ходе строительства социализма и коммунизма встречаются трудности и противоречия, которые необходимо преодолеть. Однако цели, которые выдвигают коммунисты, вполне достижимы. И они обязательно будут достигнуты!

X с'езд, который призван утвердить программу Болгарской коммунистической партии, знаменует собой начало нового важного этапа в жизни вашей партии и страны. Возможность быть вместе с вами в эти дни, принять участие в работе с'езда мы рассматриваем как большую честь, как свидетельство нерасторжимости уз, связывающих наши братские партии и наши народы.

Болгарская коммунистическая партия, вырабатывая проект своей программы, могла опереться на опыт, который она накопила в ходе социалистических преобразований, на славные интернационалистические традиции коммунистов Болгарии — традиции Благоева и Димитрова. Проект программы формулирует последовательный курс на строительство развитого социалистического общества, на все более полное удовлетворение материальных и духовных потребностей трудящихся. И это главное, товарищи. Сила социализма в том и состоит, что социалистический строй служит интересам трудового народа.

В этом секрет его прочности, в этом источник народного доверия, которым пользуются коммунисты, возглавляющие работу по революционному преобразованию общества на принципах марксизма-ленинизма.

Коммунистическая партия Советского Союза, Болгарская Коммунистическая партия, другие братские партии располагают сегодня ценнейшим капиталом — интернациональным опытом борьбы за социализм и коммунизм. Коммунистические партии творчески используют этот опыт применительно к условиям своей страны. Мы, советские коммунисты, хорошо знаем, что на всех этапах своей истории Болгарская коммунистическая партия действовала в тесном братском сотрудничестве с нашей партией, с революционерами нашей страны. Нерасторжимая боевая дружба советских и болгарских коммунистов была, есть и будет прочным звеном общего фронта социалистических стран, общего фронта революционных сил.

Позвольте, товарищи делегаты, передать вам идущие из глубины сердец советских коммунистов и всего нашего народа горячие пожелания полного успеха в решении экономических, политических и социальных задач, поставленных на ближайшее пятилетие, и в достижении великих целей, выдвигаемых в проекте программы вашей партии.

Товарищи! Советская делегация прибыла в Софию под непосредственным впечатлением работы XXIV с'езда КПСС, который определил главные задачи Коммунистической партии Советского Союза, Советского государства и всего нашего народа на предстоящее пятилетие.

Решения с'езда открывают перед коммунистами, перед всеми советскими людьми широкие перспективы коммунистического строительства.

Неуклонно следуя ленинским принципам национальной политики, наша партия и впредь будет делать все для дальнейшего расцвета всех социалистических наций, образующих Советский Союз, для постепенного их сближения.

В новой пятилетке мы будем настойчиво продолжать линию на повышение эффективности всего общественного производства, ускоренное внедрение в народное хозяйство достижений научно-технического прогресса, на совершенствование систем управления и планирования. Завершив переход к всеобщему среднему образованию, мы создадим еще более прочную основу для дальнейшего роста культуры и образованности советских людей. Во всех областях наши усилия будут направлены на решение главной задачи — дальнейшего роста материального и культурного уровня жизни народа. Это — стержень всей нашей политики.

Итоги с'езда единодушно одобрены советским народом. Началась практическая работа по претворению в жизнь предначертаний партии. И хотя дел у нас много, задачи стоят большие, мы уверены в полном нашем успехе. Порукой тому — атмосфера трудового, политического под'ема, который царит в нашей стране.

Буквально каждый день приносит вести о новых победах советских людей на фронтах труда, культуры, науки и техники. Одним из замечательных примеров этого является успешный запуск 19 апреля космической орбитальной научной станции «Салют». Это, товарищи, не только новый крупный шаг в исследовании и освоении космоса, но и очень важный этап для дальнейшего продвижения вперед в этом важном для всего человечества деле.

Нашу делегацию глубоко тронула прозвучавшая с этой трибуны высокая оценка деятельности нашей партии, решений XXIV с'езда КПСС. Хочу сердечно поблагодарить вас за эти братские чувства, за сказанные здесь теплые слова в адрес Коммунистической партии Советского Союза. Хочу вместе с тем еще раз выразить благодарность за участие в работе нашего с'езда делегации БКП во главе с видным деятелем международного коммунистического движения, нашим большим другом товарищем Тодором Живковым. Разрешите заверить вас, дорогие товарищи, что Коммунистическая партия Советского Союза и впредь будет неизменно верна ленинским интернационалистским традициям, будет всемерно укреплять и развивать дружбу и сотрудничество с болгарскими коммунистами, с коммунистами других социалистических стран, со всеми нашими соратниками в борьбе за социализм и коммунизм.

Товарищи! Строительство социализма в каждой стране имеет свою специфику, свои характерные, отличительные черты. И это вполне естественно. Вместе с тем, как правильно подчеркивает проект программы БКП, исторически доказано решающее значение общих закономерностей в развитии всех социалистических стран. Поэтому далеко не случайна, например, глубокая взаимосвязь между вопросами, которые обсуждает X с'езд БКП, и задачами, которые рассматривал XXIV с'езд КПСС.

Закономерно, что в центре внимания обоих с'ездов находится такая задача, как обеспечение существенного под'ема благосостояния трудящихся. Путь к решению этой задачи — дальнейший рост общественной производительности труда, продуманная политика капиталовложений, планомерное, пропорциональное развитие всех отраслей народного хозяйства.

И XXIV с'езд КПСС, и X с'езд БКП еще раз показывают, что такие вопросы, как развитие социалистической демократии, укрепление единства классов и общественных групп социалистического общества при ведущей роли рабочего класса, постоянно находятся в поле зрения коммунистов в странах социализма.

Оба наших с'езда говорят о том, сколь важное значение имеют ныне творческое развитие марксистско-ленинской теории, коммунистическое воспитание трудящихся, непримиримая борьба против идеологии и морали старого мира.

Наши позиции в борьбе идей крепки, как никогда. На нашей стороне правда реальных достижений социализма. Мы располагаем сильнейшим оружием — марксистско-ленинским учением, которое помогает нам находить верные ответы на новые вопросы, поставленные жизнью. Сила наших идей в том, что они подтверждаются всем ходом общественного развития, который шаг за шагом подводит все человечество к социализму.

Сознавая это, наши противники всеми средствами пытаются опорочить наши идеалы. Они хотели бы по-

(Окончание на 3-й стр.).

В СОВЕТЕ МИНИСТРОВ РСФСР

20 апреля состоялось заседание Совета Министров РСФСР. С докладом об итогах XXIV с'езда партии выступил член Политбюро ЦК КПСС, Председатель Совета Министров республики Г. И. Воронов. На заседании обсужден вопрос о порядке и сроках разработки проекта пятилетнего плана развития народного хозяйства Российской Федерации на 1971—1975 годы на основе Директив XXIV с'езда КПСС.

Совет Министров РСФСР принял решение, в котором обязал министерства и ведомства Российской Федерации, Советы Министров автономных республик, крайисполкомы, облисполкомы, Московский и Ленинградский горисполкомы разработать и представить к 15 мая с. г. в Совет Министров РСФСР и Госплан РСФСР проекты пятилетних планов по подведомственным им предприятиям, строительным, научно-исследовательским, проектно-конструкторским и другим организациям. К 15 мая должны быть представлены также титульные списки капитального строительства и проекты планов подрядных работ на 1972 и последующие годы пятилетки.

Госстрою РСФСР, министерствам и ведомствам, Советам Министров автономных республик, исполкомам местных Советов предложено принять меры по повышению уровня работы проектных организаций. Проектирование должно производиться на основе максимального учета новейших достижений науки и техники с тем, чтобы строящиеся и реконструируемые предприятия ко времени ввода их в действие были технически передовыми и имели высокие показатели по производительности труда, себестоимости и качеству продукции.

При разработке проекта пятилетнего плана, говорится в решении Совета Министров РСФСР, необходимо рассмотреть предложения, внесенные на XXIV с'езде КПСС, на партийных конференциях в краях и областях, в городах и районах, на собраниях первичных партийных организаций и собраниях трудящихся, а также предложения рабочих, колхозников, специалистов и ученых. Госплану РСФСР в связи с этим следует предусмотреть в проекте пятилетнего плана необходимые мероприятия. (ТАСС).

ОБ УТВЕРЖДЕНИИ ОКРУЖНЫХ ИЗБИРАТЕЛЬНЫХ КОМИССИЙ

ПО ВЫБОРАМ В КЕМЕРОВСКИЙ ОБЛАСТНОЙ СОВЕТ ДЕПУТАТОВ ТРУДЯЩИХСЯ

(Окончание. Начало в номере за 21 апреля).

ПО ИЗБИРАТЕЛЬНОМУ ОКРУГУ № 57

Председатель избирательной комиссии — **Момот** Виктор Васильевич — от коммунистической организации областной базы «Росторгодежда».

Заместитель председателя избирательной комиссии — **Журавлева** Александра Ивановна — от организации профессионального союза рабочих строительства и промышленности строительных материалов филиала института Кемеровогражданпроект.

Секретарь избирательной комиссии — **Колесова** Валентина Дементьевна — от коллектива работников облпотребсоюза.

Члены избирательной комиссии:

Блох Татьяна Ивановна — от организации Всесоюзного Ленинского Коммунистического Союза Молодежи об'единения «Кузбассодежда»;

Крикливых Николай Григорьевич — от коммунистической организации промышленного предприятия;

Мустаев Александр Маркелович — от коммунистической организации специализированного управления механизации № 3 треста «Строймеханизация-2».

Хохленко Мария Федоровна — от рабочих, инженерно-технических работников и служащих промышленного предприятия.

ПО ИЗБИРАТЕЛЬНОМУ ОКРУГУ № 58

Председатель избирательной комиссии — **Васева** Зоря Павловна — от коммунистической организации средней школы № 69.

Заместитель председателя избирательной комиссии — **Тимофеева** Галина Яковлевна — от организации профессионального союза работников государственной торговли и потребительской кооперации Кемеровского горпромторга.

Секретарь избирательной комиссии — **Оборина** Нина Евгеньевна — от коммунистической организации промышленного предприятия.

Члены избирательной комиссии:

Беляков Николай Михайлович — от профессиональной организации промышленного предприятия;

Дубовец Аркадий Степанович — от профессиональной организации промышленного предприятия;

Екимов Владимир Васильевич — от коммунистической организации Кемеровского авторементного завода;

Мовшович Леонтий Кизович — от коммунистической организации промышленного предприятия.

ЗАВОДСКИЙ РАЙОН

ПО ИЗБИРАТЕЛЬНОМУ ОКРУГУ № 59

Председатель избирательной комиссии — **Захарьев** Дмитрий Александрович — от коммунистической организации промышленного предприятия.

Заместитель председателя избирательной комиссии — **Строганов** Александр Александрович — от организации Всесоюзного Ленинского Коммунистического Союза Молодежи промышленного предприятия.

Секретарь избирательной комиссии — **Игнаткова** Любовь Дмитриевна — от профессиональной организации промышленного предприятия.

Члены избирательной комиссии:

Асанова Татьяна Егоровна — от рабочих, инженерно-технических работников и служащих промышленного предприятия;

Некрасова Нина Алексеевна — от рабочих, инженерно-технических работников и служащих промышленного предприятия;

Пермяков Иван Григорьевич — от коммунистической организации промышленного предприятия;

Серафимович Алексей Герасимович — от профессиональной организации промышленного предприятия.

ПО ИЗБИРАТЕЛЬНОМУ ОКРУГУ № 60

Председатель избирательной комиссии — **Мольникас** Ионас Ионасович — от коммунистической организации треста «Кемеровохимстрой».

Заместитель председателя избирательной комиссии — **Долгушина** Любовь Константиновна — от организации Всесоюзного Ленинского Коммунистического Союза Молодежи Кемеровского домостроительного комбината.

Секретарь избирательной комиссии — **Крылатых** Лидия Петровна — от коммунистической организации треста «Кемеровохимстрой».

Члены избирательной комиссии:

Баранова Галина Ивановна — от коммунистической организации Кемеровского домостроительного комбината;

Вайман Федор Генрихович — от организации профессионального союза рабочих строительства и промышленности строительных материалов треста «Кемеровохимстрой»;

Назарова Нина Михайловна — от рабочих, инженерно-технических работников и служащих строительного управления № 3 треста «Кемеровохимстрой»;

Родионов Виктор Николаевич — от организации профессионального союза рабочих строительства и промышленности строительных материалов треста «Кемеровохимстрой».

ПО ИЗБИРАТЕЛЬНОМУ ОКРУГУ № 61

Председатель избирательной комиссии — **Михайлов** Василий Григорьевич — от коммунистической организации промышленного предприятия.

Заместитель председателя избирательной комиссии — **Скворцов** Юрий Константинович — от профессиональной организации промышленного предприятия.

Секретарь избирательной комиссии — **Адушева** Аза Дмитриевна — от коммунистической организации промышленного предприятия.

Члены избирательной комиссии:

Бабарыкин Михаил Максимович — от рабочих, инженерно-технических работников и служащих промышленного предприятия;

Котляров Александр Иванович — от рабочих, инженерно-технических работников и служащих автотранспортного предприятия № 2;

Скорюпин Владимир Андреевич — от организации Всесоюзного Ленинского Коммунистического Союза Молодежи Предзаводской автобазы;

Фокина Галина Михайловна — от профессиональной организации промышленного предприятия.

ПО ИЗБИРАТЕЛЬНОМУ ОКРУГУ № 62

Председатель избирательной комиссии — **Успенский** Евгений Васильевич — от коммунистической организации треста «Кемеровооблремстрой».

Заместитель председателя избирательной комиссии — **Исаков** Анатолий Сергеевич — от рабочих, инженерно-технических работников и служащих промышленного предприятия.

Секретарь избирательной комиссии — **Чернова** Альбина Георгиевна — от коммунистической организации треста «Кемеровооблремстрой».

Члены избирательной комиссии:

Васютина Екатерина Поликарповна — от организации профессионального союза рабочих местной промышленности и коммунально-бытовых предприятий треста «Кемеровооблремстрой».

ПО ИЗБИРАТЕЛЬНОМУ ОКРУГУ № 63

Председатель избирательной комиссии — **Чемель** Анатолий Лаврентьевич — от коммунистической организации промышленного предприятия.

Заместитель председателя избирательной комиссии — **Иванец** Галина Васильевна — от профессиональной организации промышленного предприятия.

Секретарь избирательной комиссии — **Долгова** Галина Федотовна — от коммунистической организации Кемеровского монтажного управления № 1 треста «Сибметаллургмонтаж».

Члены избирательной комиссии:

Бедрин Андрей Иванович — от рабочих, инженерно-технических работников и служащих промышленного предприятия;

Казанцев Николай Иванович — от рабочих, инженерно-технических работников и служащих промышленного предприятия;

Макаров Алексей Михайлович — от профессиональной организации промышленного предприятия;

Новикова Юлия Николаевна — от организации Всесоюзного Ленинского Коммунистического Союза Молодежи промышленного предприятия.

ПО ИЗБИРАТЕЛЬНОМУ ОКРУГУ № 64

Председатель избирательной комиссии — **Проскурин** Геннадий Григорьевич — от коммунистической организации треста «Железобетонстрой».

Заместитель председателя избирательной комиссии — **Громов** Александр Александрович — от организации профессионального союза рабочих строительства и промышленности строительных материалов треста «Железобетонстрой».

Секретарь избирательной комиссии — **Плеханова** Зоя Федоровна — от коммунистической организации треста «Железобетонстрой».

Члены избирательной комиссии:

Доронин Анатолий Павлович — от рабочих, инженерно-технических работников и служащих шахты «Ягуновская»;

Набока Светлана Ильинична — от организации Всесоюзного Ленинского Коммунистического Союза Молодежи треста «Железобетонстрой»;

Сидельников Иван Исаакович — от рабочих, инженерно-технических работников и служащих завода железобетонных конструкций № 1 треста «Железобетонстрой»;

Сидорова Нина Васильевна — от рабочих, инженерно-технических работников и служащих Кемеровского завода мягких кровельных материалов.

КИРОВСКИЙ РАЙОН

ПО ИЗБИРАТЕЛЬНОМУ ОКРУГУ № 65

Председатель избирательной комиссии — **Ковбас** Иван Гаврилович — от коммунистической организации промышленного предприятия.

Заместитель председателя избирательной комиссии — **Горбунова** Фанна Михайловна — от профессиональной организации промышленного предприятия.

Секретарь избирательной комиссии — **Жолудева** Александра Ивановна — от коммунистической организации промышленного предприятия.

Члены избирательной комиссии:

Доценко Нелля Потаповна — от коллектива медицинских работников медико-санитарной части № 9;

Еремин Михаил Никитович — от профессиональной организации промышленного предприятия;

Кобзев Валерий Сергеевич — от организации Всесоюзного Ленинского Коммунистического Союза Молодежи промышленного предприятия;

Мишин Сергей Степанович — от коммунистической организации промышленного предприятия.

ПО ИЗБИРАТЕЛЬНОМУ ОКРУГУ № 66

Председатель избирательной комиссии — **Печерин** Василий Александрович — от коммунистической организации промышленного предприятия.

Заместитель председателя избирательной комиссии — **Федюшина** Наталья Анатольевна — от преподавателей, сотрудников и студентов Кемеровского государственного медицинского института.

Секретарь избирательной комиссии — **Иванищева** Зоя Леонидовна — от коммунистической организации промышленного предприятия.

Члены избирательной комиссии:

Баранов Виктор Григорьевич — от профессиональной организации промышленного предприятия;

Вапилов Борис Васильевич — от организации Всесоюзного Ленинского Коммунистического Союза Молодежи промышленного предприятия;

Левша Николай Яковлевич — от коммунистической организации промышленного предприятия;

Новикова Надежда Александровна — от рабочих, инженерно-технических работников и служащих промышленного предприятия.

ПО ИЗБИРАТЕЛЬНОМУ ОКРУГУ № 67

Председатель избирательной комиссии — **Лябин** Валентин Павлович — от коммунистической организации промышленного предприятия.

Заместитель председателя избирательной комиссии — **Рогожин** Вениамин Степанович — от профессиональной организации промышленного предприятия.

Секретарь избирательной комиссии — **Ковалышко** Александра Антоновна — от коммунистической организации промышленного предприятия.

Члены избирательной комиссии:

Князева Нина Васильевна — от организации Всесоюзного Ленинского Коммунистического Союза Молодежи промышленного предприятия;

Константинов Анатолий Петрович — от коммунистической организации промышленного предприятия;

Луканина Вера Михайловна — от учителей и служащих средней школы № 11;

Толкачев Николай Иванович — от профессиональной организации промышленного предприятия.

ПО ИЗБИРАТЕЛЬНОМУ ОКРУГУ № 68

Председатель избирательной комиссии — **Корчуганов** Виктор Митрофанович — от коммунистической организации треста «Кемеровопромстрой».

Заместитель председателя избирательной комиссии — **Румянцева** Александра Петровна — от организации профессионального союза рабочих строительства и промышленности строительных материалов треста «Кемеровопромстрой».

Секретарь избирательной комиссии — **Триполитова** Мария Алексеевна — от коммунистической организации треста «Кемеровопромстрой».

Члены избирательной комиссии:

Климов Александр Карпович — от организации профессионального союза рабочих строительства и промышленности строительных материалов треста «Кемеровопромстрой»;

Колокольцов Анатолий Поликарпович — от рабочих, инженерно-технических работников и служащих жилищно-коммунальной конторы треста «Кемеровопромстрой»;

Михеева Мария Георгиевна — от рабочих, инженерно-технических работников и служащих Кировской автобазы треста «Кемеровостройтранс»;

Хренькова Валентина Степановна — от организации Всесоюзного Ленинского Коммунистического Союза Молодежи жилищно-коммунальной конторы треста «Кемеровопромстрой».

ПО ИЗБИРАТЕЛЬНОМУ ОКРУГУ № 69

Председатель избирательной комиссии — **Гордеев** Николай Николаевич — от коммунистической организации промышленного предприятия.

Заместитель председателя избирательной комиссии — **Коваленко** Владимир Дмитриевич — от профессиональной организации промышленного предприятия.

Секретарь избирательной комиссии — **Князева** Галина Егоровна — от коммунистической организации промышленного предприятия.

Члены избирательной комиссии:

Едвин Владимир Алексеевич — от рабочих, инженерно-технических работников и служащих промышленного предприятия;

Кузнецова Галина Ефимовна — от учителей и служащих средней школы № 39;

Павлюк Вера Васильевна — от организации Всесоюзного Ленинского Коммунистического Союза Молодежи промышленного предприятия;

Ситников Павел Васильевич — от профессиональной организации промышленного предприятия.

ПО ИЗБИРАТЕЛЬНОМУ ОКРУГУ № 70

Председатель избирательной комиссии — **Фишбейн** Симон Соломонович — от коммунистической организации промышленного предприятия.

Заместитель председателя избирательной комиссии — **Ворожейкин** Александр Терентьевич — от рабочих, инженерно-технических работников и служащих промышленного предприятия.

Секретарь избирательной комиссии — **Поротова** Зоя Михайловна — от коммунистической организации промышленного предприятия.

Члены избирательной комиссии:

Богомольная Елена Марковна — от Кировской районной организации профессионального союза медицинских работников;

Вильдятских Михаил Лукьянович — от рабочих, инженерно-технических работников и служащих промышленного предприятия;

Тимофеева Елена Емельяновна — от профессиональной организации промышленного предприятия;

Чудинов Леонид Арсентьевич — от коммунистической организации промышленного предприятия.

ПО ИЗБИРАТЕЛЬНОМУ ОКРУГУ № 71

Председатель избирательной комиссии — **Шпехт** Юрий Федорович — от коммунистической организации промышленного предприятия.

Заместитель председателя избирательной комиссии — **Седых** Василий Васильевич — от профессиональной организации промышленного предприятия.

Секретарь избирательной комиссии — **Мосина** Нина Алексеевна — от коммунистической организации промышленного предприятия.

Члены избирательной комиссии:

Вигдорович Иллария Степановна — от рабочих, инженерно-технических работников и служащих Кемеровской ТЭЦ;

Землякова Валентина Николаевна — от коммунистической организации промышленного предприятия;

Марков Александр Алексеевич — от организации Всесоюзного Ленинского Коммунистического Союза Молодежи промышленного предприятия;

Юдинцев Леонид Алексеевич — от профессиональной организации промышленного предприятия.

РУДНИЧНЫЙ РАЙОН

ПО ИЗБИРАТЕЛЬНОМУ ОКРУГУ № 72

Председатель избирательной комиссии — **Мазанько** Николай Феоктистович — от коммунистической организации Кемеровского грузового автотранспортного предприятия № 1.

Заместитель председателя избирательной комиссии — **Казарина** Антонина Андреевна — от организации профессионального союза рабочих угольной промышленности Кемеровского горного техникума.

Секретарь избирательной комиссии — **Лукша** Владимир Адольфович — от коммунистической организации управления Кузнецкого округа.

Члены избирательной комиссии:

Костромина Галина Михайловна — от организации Всесоюзного Ленинского Коммунистического Союза Молодежи ремонтно-строительного управления комбината «Кузбассуголь»;

Казакова Валентина Михайловна — от учителей и служащих школы-интерната № 53;

Капочкин Федор Степанович — от Рудничной районной организации Добровольного общества содействия армии, авиации и флоту (ДОСААФ) СССР;

Савушкин Вячеслав Васильевич — от коммунистической организации Кемеровского грузового автотранспортного предприятия № 1.

ПО ИЗБИРАТЕЛЬНОМУ ОКРУГУ № 73

Председатель избирательной комиссии — **Черников** Александр Михайлович — от коммунистической организации погрузочно-транспортного управления комбината «Кузбассуголь».

Заместитель председателя избирательной комиссии — **Хороших** Виталий Иванович — от организации профессионального союза рабочих угольной промышленности Центральных электромеханических мастерских комбината «Кузбассуголь».

Секретарь избирательной комиссии — **Семенов** Валентин Трофимович — от коммунистической организации погрузочно-транспортного управления комбината «Кузбассуголь».

Члены избирательной комиссии:

Мурашко Елизавета Назаровна — от рабочих, инженерно-технических работников и служащих погрузочно-транспортного управления комбината «Кузбассуголь»;

Постникова Валентина Степановна — от коммунистической организации Кемеровского ремонтно-механического завода Новосибирского территориально - геологического управления;

Рубцова Нина Федоровна — от организации Всесоюзного Ленинского Коммунистического Союза Молодежи Кемеровского района;

Юрасов Василий Иосифович — от коммунистической организации Кемеровского ремонтно - механического завода Новосибирского территориально - геологического управления.

ПО ИЗБИРАТЕЛЬНОМУ ОКРУГУ № 74

Председатель избирательной комиссии — **Каймаков** Алексей Андреевич — от коммунистической организации Восточного научно-исследовательского института по безопасности работ в горной промышленности.

Заместитель председателя избирательной комиссии — **Беляев** Алексей Иванович — от организации профессионального союза рабочих угольной промышленности и научно - исследовательского института строительства угольных и горнорудных предприятий.

Секретарь избирательной комиссии — **Панова** Маргарита Всеволодовна — от коммунистической организации Восточного научно-исследовательского института по безопасности работ в горной промышленности.

Члены избирательной комиссии:

Башкирев Павел Петрович — от коммунистической организации Рудничной автобазы комбината «Кузбассуголь»;

Глазунов Валерий Викторович — от рабочих, инженерно-технических работников и служащих Рудничной автобазы комбината «Кузбассуголь»;

Кузнецова Ирина Константиновна — от организации Всесоюзного Ленинского Коммунистического Союза Молодежи средней школы № 24;

Суркова Лидия Николаевна — от Рудничной районной организации профессионального союза медицинских работников.

ПО ИЗБИРАТЕЛЬНОМУ ОКРУГУ № 75

Председатель избирательной комиссии — **Ермоленко** Федор Егорович — от коммунистической организации Рудничного кирпичного завода.

Заместитель председателя избирательной комиссии — **Ильиных** Валентина Степановна — от организации профессионального союза работников просвещения, высшей школы и научных учреждений восьмилетней школы № 64.

Секретарь избирательной комиссии — **Гребенников** Николай Александрович — от коммунистической организации шахты «Северная».

Члены избирательной комиссии:

Алешина Лидия Макаровна — от организации Всесоюзного Ленинского Коммунистического Союза Молодежи медико-санитарной части № 11;

Колесникова Нина Романовна — от рабочих, инженерно-технических работников и служащих кондитерской фабрики № 4;

Люшаков Александр Иванович — от организации профессионального союза рабочих пищевой промышленности кондитерской фабрики № 4;

Фентисов Николай Ильич — от рабочих, инженерно-технических работников и служащих Рудничного кирпичного завода.

ПО ИЗБИРАТЕЛЬНОМУ ОКРУГУ № 76

Председатель избирательной комиссии — **Андреев** Борис Александрович — от коммунистической организации шахты «Северная».

Заместитель председателя избирательной комиссии — **Кононова** Анна Федоровна — от учителей и служащих восьмилетней школы № 3.

Секретарь избирательной комиссии — **Кравченко** Марья Павловна — от коммунистической организации шахты «Северная».

Члены избирательной комиссии:

Бохан Аля Ивановна — от рабочих, инженерно-технических работников и служащих Кемеровского шахтостроительного управления треста «Кузбассуглестрой»;

Деменев Геннадий Моисеевич — от организации Всесоюзного Ленинского Коммунистического Союза Молодежи шахты «Северная»;

Каткова Александра Яковлевна — от организации профессионального союза рабочих железнодорожного транспорта станции Шахтер;

Усольцева Софья Мартемьяновна — от Рудничной районной организации профессионального союза медицинских работников.

ПО ИЗБИРАТЕЛЬНОМУ ОКРУГУ № 77

Председатель избирательной комиссии — **Мартошев** Савелий Кузьмич — от коммунистической организации шахты «Бутовская».

Заместитель председателя избирательной комиссии — **Троегубова** Татьяна Дмитриевна — от учителей и служащих средней школы № 76.

Секретарь избирательной комиссии — **Мальцева** Татьяна Михайловна — от коммунистической организации шахты «Бутовская».

Члены избирательной комиссии:

Анохин Владимир Петрович — от рабочих, инженерно-технических работников и служащих шахты «Бутовская»;

Бесчетнов Василий Алексеевич — от городской организации профессионального союза рабочих угольной промышленности;

Поздникина Людмила Васильевна — от организации Всесоюзного Ленинского Коммунистического Союза Молодежи средней школы № 51;

Раков Анатолий Яковлевич — от организации профессионального союза рабочих и служащих сельского хозяйства и заготовок совхоза «Забойщик».

ПО ИЗБИРАТЕЛЬНОМУ ОКРУГУ № 78

Председатель избирательной комиссии — **Полубоярцев** Василий Григорьевич — от коммунистической организации Кедровского разреза.

Заместитель председателя избирательной комиссии — **Кудинов** Василий Иванович — от организации профессионального союза рабочих угольной промышленности Кедровской автобазы.

Секретарь избирательной комиссии — **Уфимцева** Надежда Павловна — от коммунистической организации Кедровского разреза.

Члены избирательной комиссии:

Звягин Виктор Борисович — от организации Всесоюзного Ленинского Коммунистического Союза Молодежи Кедровского разреза;

Стенькина Зоя Васильевна — от рабочих, инженерно-технических работников и служащих Кедровской автобазы;

Яковлев Трофим Иванович — от учителей и служащих средней школы № 52;

Янько Нина Николаевна — от рабочих, инженерно-технических работников и служащих Кедровской автобазы.

ПО ИЗБИРАТЕЛЬНОМУ ОКРУГУ № 79

Председатель избирательной комиссии — **Журавлев** Леонтий Евстифеевич — от коммунистической организации шахты «Промышленская».

Заместитель председателя избирательной комиссии — **Каманова** Евдокия Николаевна — от рабочих, инженерно-технических работников и служащих шахты «Лапичевская».

Секретарь избирательной комиссии — **Ястребова** Галина Михайловна — от коммунистической организации шахты «Промышленская».

Члены избирательной комиссии:

Аверьянов Виктор Иванович — от организации Всесоюзного Ленинского Коммунистического Союза Молодежи шахты «Промышленская»;

Ковалевский Николай Демьянович — от рабочих, инженерно-технических работников и служащих шахты «Промышленская»;

Кондрахин Валерий Григорьевич — от рабочих, инженерно-технических работников и служащих кемеровской фабрики «Прогресс»;

Сыстерова Антонина Ивановна — от организации профессионального союза рабочих угольной промышленности шахты «Промышленская».

ПО ИЗБИРАТЕЛЬНОМУ ОКРУГУ № 80

Председатель избирательной комиссии — **Курышкин** Петр Архипович — от коммунистической организации шахты «Ягуновская».

Заместитель председателя избирательной комиссии — **Широкова** Евгения Александровна — от коллектива медицинских работников медико-санитарной части № 13.

Секретарь избирательной комиссии — **Суборев** Василий Устинович — от коммунистической организации шахты «Ягуновская».

Члены избирательной комиссии:

Белов Анатолий Владимирович — от городской организации профессионального союза рабочих угольной промышленности;

Прокопюк Яков Филимонович — от организации Всесоюзного Ленинского Коммунистического Союза Молодежи шахты «Ягуновская»;

Радыгина Ирина Александровна — от организации профессионального союза рабочих угольной промышленности шахты «Ягуновская»;

Тихонова Любовь Петровна — от учителей и служащих средней школы № 50.

Председатель исполкома областного Совета
П. ГУЗЕНКО.
Секретарь исполкома областного Совета
А. ДМИТРИЕВ.

ПЕРЕДОВИКИ НОВОЙ ПЯТИЛЕТКИ

Бюро Кемеровского горкома КПСС и исполком городского Совета депутатов трудящихся подвели итоги социалистического соревнования районов, промышленных предприятий, строительных и монтажных трестов, автохозяйств, торговых организаций и предприятий общественного питания города за первый квартал 1971 года.

В соревновании районов победителем признан Заводский район (секретарь райкома КПСС т. Лебедев А. М., председатель райисполкома т. Капитонов В. А.), досрочно выполнивший социалистические обязательства в честь XXIV с'езда КПСС. Району присуждено первое место в соревновании и переходящее Красное знамя горкома КПСС и городского Совета депутатов трудящихся.

Первое место и переходящее Красное знамя среди промышленных предприятий первой группы присуждено коллективу рабочих и служащих шахты «Ягуновская» (директор т. Владимиров Ф. И., секретарь парткома т. Конюхов А. Е., председатель шахткома т. Башун П. Н.). Отмечена хорошая работа коллектива Новокемеровского химкомбината.

По второй группе предприятий первенство и Красное знамя вновь завоевал коллектив завода железобетонных конструкций № 1 треста «Железобетонстрой» (директор т. Ефанов А. И., секретарь партийной организации т. Павлик В. Д., председатель завкома профсоюза т. Деревяга Н. Ф.). Отмечена хорошая работа коллективов завода минераловатных изделий и мебельной фабрики.

Среди строительных и монтажных трестов города победителем в соревновании стал трест «Кемеровохимстрой» (управляющий т. Малинин Н. А., секретарь парткома т. Пучеглазов И. С., председатель постройкома т. Герман Э. А.). Ему также присуждено переходящее Красное знамя. Отмечена хорошая работа коллективов треста «Строймеханизация-2» и домостроительного комбината.

В соревновании пассажирских транспортных предприятий города первое место и переходящее Красное знамя завоевал коллектив Кемеровского пассажирского предприятия № 2 (директор т. Едакин В. Г., секретарь партийной организации тов. Горланов В. А., председатель месткома профсоюза т. Гейко И. А.). Отмечена хорошая работа коллектива пассажирского предприятия № 1.

Победителем в соревновании среди грузовых автотранспортных предприятий стал коллектив грузового автотранспортного предприятия № 3 (директор т. Штокало Н. Ф., секретарь партийной организации т. Косенков В. М. председатель месткома профсоюза т. Мелешенко Е. Г.). Отмечена хорошая работа коллективов автобаз «Кузбассэнерго», Кедровской и Рудничной.

По торговым организациям переходящее Красное знамя второй раз подряд присуждается коллективу горхлебторга (директор тов. Чичканаков Е. Е., секретарь партийной организации тов. Мамаева М. И., председатель месткома профсоюза т. Щевелев Н. П.). Отмечена хорошая работа коллективов горпромторга, универмага, орса «Кемеровоуголь».

Среди предприятий общественного питания города первое место и Красное знамя завоевал коллектив столовой № 12 орса «Кемеровоуголь» (директор т. Останина В. И., председатель месткома профсоюза т. Свищева Р. П.). Отмечена хорошая работа коллективов столовой № 10 городского треста столовых и ресторана «Кузбасс».

22 АПРЕЛЯ — ДЕНЬ ПАМЯТИ В. И. ЛЕНИНА

● В. И. Ленин. Москва, 1 мая 1919 года. Кинокадр.

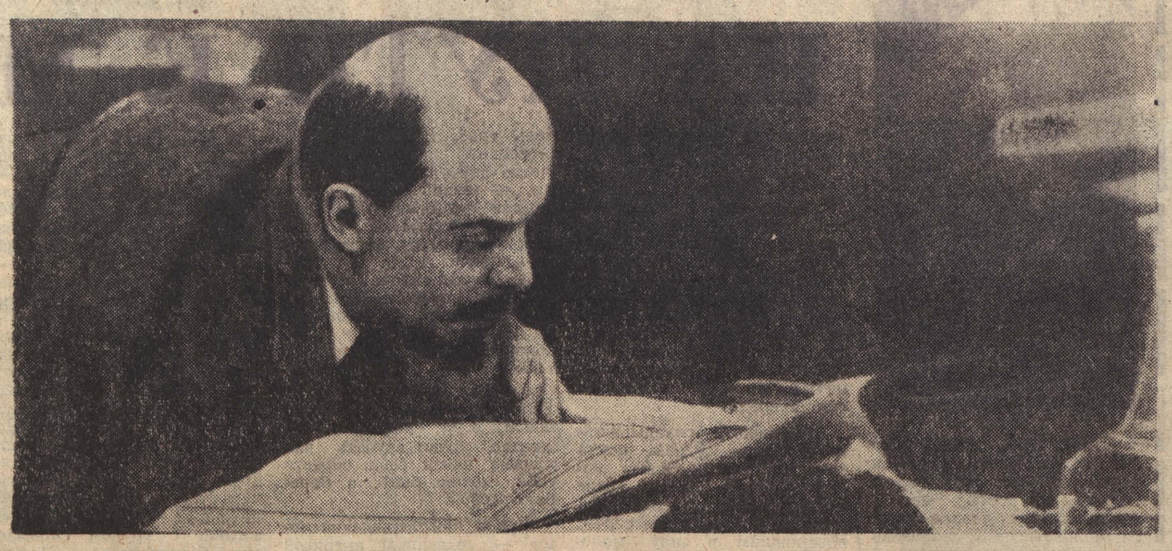

● В. И. Ленин в президиуме IX с'езда РКП(б) в Свердловском зале Кремля. Москва, март—апрель 1920 года. Фотохроника ТАСС.

● В. И. Ленин направляется к месту закладки памятника «Освобожденный труд». Москва, 1 мая 1920 года. Справа — А. В. Луначарский.

РЕЧЬ товарища Л. И. БРЕЖНЕВА

(Окончание. Начало на 1-й стр.).

сеять сомнение в исторической правоте того великого дела, за которое выступаем мы, коммунисты. Вот почему наступление на буржуазную идеологию, борьба против разного рода оппортунистических, ревизионистских, националистических тенденций были и остаются для нас одной из самых актуальных задач.

Товарищи! В 1920 году В. И. Ленин говорил, что, когда социализм победит в ряде передовых стран, они смогут иметь «решающее влияние на всю мировую политику» (т. 41, стр. 165). Все мы видим теперь, что дело идет именно в этом направлении. Уже сегодня социалистические государства стали силой, оказывающей могучее воздействие на все мировое развитие. Влияние социалистической системы проникает ныне во все сферы международной жизни, во все уголки нашей планеты. Достижения наших стран в строительстве социализма и коммунизма воодушевляют миллионы и миллионы людей в бывших колониях и зависимых странах на создание новой жизни, вдохновляют трудящихся в странах капитала на борьбу за свержение власти эксплуататоров. Угнетенные народы смотрят на страны социализма как на свою опору и надежду, как на оплот мира и справедливости.

Непрерывно растущая мощь социалистических государств, их союз с революционными, освободительными, антиимпериалистическими силами во всем мире — это сегодня решающий фактор в борьбе за избавление человечества от опасностей мировой ракетно-ядерной войны. А там, где империалисты пускают в ход оружие, стремясь подавить освободительную борьбу, их встречает все более твердый и решительный отпор. На собственном опыте они убеждаются, что такое интернациональная солидарность революционных сил, насколько действенна поддержка странами социализма борцов против империалистической агрессии. Красноречивее всего говорят об этом успешная борьба патриотов Вьетнама, Лаоса и Камбоджи против американских агрессоров и провал империалистических планов свержения прогрессивных режимов в арабских странах.

Немалых успехов добились страны социалистического содружества в своей настойчивой, последовательной борьбе за прочный мир, безопасность и взаимовыгодное сотрудничество народов Европы, хотя на этом пути предстоит еще сделать многое.

Словом, товарищи, роль социалистических стран в современном мире исключительно велика и благородна. Столь же велика и наша интернациональная ответственность как коммунистов перед братьями по классу, перед трудящимися во всем мире. И мы хорошо сознаем, что страны социализма выполнят свою историческую миссию тем лучше, чем теснее будет сплоченность их рядов, чем более дружными, согласованными будут их действия на мировой арене.

Мы высоко ценим весомый вклад болгарских коммунистов в укрепление социалистического содружества. В работе по развитию социалистической экономической интеграции, в защите социалистических завоеваний на международной арене, в выработке мер по дальнейшему укреплению Варшавского Договора Болгарская коммунистическая партия всегда выступала и выступает с позиции последовательного социалистического интернационализма. За это мы, ее друзья и союзники, воздаем ей дань нашего глубокого уважения.

С чувством большого удовлетворения можем мы заявить с этой трибуны перед лицом наших народов, перед всем миром, что Советский Союз и Болгария, как и другие братские социалистические государства, союзники по Варшавскому Договору, едины в своей решимости активно и последовательно проводить ленинскую политику защиты дела мира и свободы народов. Нашего единства не нарушить никому и никогда! Одним из конкретных его выражений является и общность внешнеполитических программ наших партий, изложенных на XXIV с'езде КПСС и здесь, на с'езде болгарских коммунистов.

Мы стоим за мир, международное сотрудничество, за свободу и независимость всех народов. Наши цели близки и понятны трудящимся всех стран, встречают их горячее одобрение. На нашей стороне — неодолимая сила законов исторического развития. И поэтому мы твердо знаем: какие бы сложности, какие бы неожиданности еще ни таило в себе развитие международной обстановки, справедливое дело, за которое выступают коммунисты Болгарии, Советского Союза и других стран социализма, восторжествует на благо всего человечества.

Товарищи! Заканчивая свое выступление, хочу еще раз пожелать вам и всем трудящимся республики больших успехов в труде, пожелать счастья и процветания социалистической Болгарии. Нас с вами связывают отношения подлинной дружбы и братства. Мы убеждены в том, что работа X с'езда Болгарской коммунистической партии, его решения внесут новый вклад в укрепление наших братских отношений, в укрепление боевого союза стран социализма.

Да здравствует Болгарская коммунистическая партия — организатор и вдохновитель социалистического строительства на болгарской земле!

Да здравствует и процветает братская дружба советского и болгарского народов, их нерушимый союз!

Пусть развивается и крепнет мировая система социализма, оплот мира, демократии и прогресса!

Да здравствует единство революционных сил современности и их авангарда — мирового коммунистического движения!

Да здравствуют и торжествуют бессмертные идеи Маркса, Энгельса, Ленина!

Речь товарища Л. И. Брежнева была выслушана с большим вниманием и неоднократно прерывалась бурными, продолжительными аплодисментами. Все встают. В зале гремит овация, раздаются возгласы «ура!». Делегаты и гости скандируют «КПСС—БКП!».

Товарищ Л. И. Брежнев под горячие аплодисменты зала передает в президиум приветствие Центрального Комитета КПСС X с'езду Болгарской коммунистической партии.

НЕ ЗАРАСТЕТ НАРОДНАЯ ТРОПА

«САМОЛЕТ прибывает в Абакан», — об'явила стюардесса. Через несколько минут серебристый лайнер опустился на бетонированную полосу. И вот очередная группа туристов на хакасской земле. До знаменитого поселка еще сто километров, но уже здесь он дает о себе знать комфортабельными автобусами с табличками: «Абакан—Шушенское». шумными группами туристов.

Просто диву даешься, насколько разнообразна и богата природа в этом далеком крае. Степи сменяются горами, реки — озерами, светлые березовые рощи — темным сосновым бором. Вдали вырисовываются знаменитые Саянские хребты со снежными шапками на вершинах.

Позади остаются Абакан, Минусинск, Знаменское. И вот на фоне остроконечных гор показывается Шушенское. Первое, что поражает, — это изобилие строительных кранов. Сплошные новостройки.

В центре поселка — два скромных крестьянских домика, где жил В. И. Ленин в период ссылки. У входа в один из них — беседка из прутьев, буйно обвитая засохшим хмелем. Здесь в жаркие дни любил работать и отдыхать Ленин.

Очередную группу экскурсантов встречает директор музея Николай Данилович Городецкий. Все проходят в дом. Каждого охватывает волнение. Границы времени как будто раздвигаются. Поднявшись по высокому крыльцу, экскурсанты заходят в кухню, потом — в комнаты. Старый обеденный стол, стулья, деревянный диван, конторка, за которой при свете керосиновой лампы Ильич нередко работал до утра.

Невольно вспоминаются строки Степана Щипачева из его поэмы «Домик в Шушенском»:

На половицы бережно ступая,
По домику я тихо прохожу, —
Стоит в нем тишина святая,
Я ею, как бессмертием, дышу.

— Вся жизнь Ленина в ссылке, — рассказывает Н. Д. Городецкий, — была заполнена упорным трудом. Здесь он написал свыше тридцати работ.

Свои впечатления после осмотра музея люди выражают в книге посетителей, полной теплых, взволнованных отзывов. Вот некоторые из них:

«Еще раз убеждаешься в справедливости горьковских слов о Ленине: «прост, как правда». Эта скромная крестьянская обстановка, спартанский образ жизни во время ссылки — лишнее тому доказательство», — записал студент.

«Клянемся тебе, Ильич, что будем зорко охранять созданное тобой и партией первое в мире социалистическое государство», — такую запись оставила группа воинов.

«Побывал в Шушенском. Сравнил, что здесь было раньше, до революции, и стало теперь. Само сравнение — лучшее доказательство силы ленинских идей и заветов», — пишет инженер.

В семи километрах от Шушенского находится живописное озеро Перово — любимое место охоты В. И. Ленина. На берегу озера — шалаш, где он отдыхал.

Побывали многие и на Песчаной, и Журавлиной горках, откуда открывается живописнейшая панорама на десятки километров. Это тоже любимые места Ильича.

Особенно многолюдно в Шушенском в эти дни. Из разных уголков нашей страны едут сюда люди, чтобы почтить память великого вождя.

В то время, когда В. И. Ленин отбывал здесь ссылку, Шушенское было глухим, бедным селом. Сами крестьяне говорили: «Нет глуше Шуши. За Шушью Саяны, за Саянами — край света».

Минуло 70 лет. Громадные изменения произошли за это время в селе. Сейчас это культурный рабочий поселок городского типа. Вместо старых покосившихся избушек выросли многоэтажные дома с благоустроенными квартирами.

Сейчас в Шушенском воздвигается город, задуманный как своеобразный памятник В. И. Ленину. Поднимаются вверх современные высотные здания, строятся светлые, сверкающие стеклом школы, кинотеатры. По широким асфальтированным улицам протянутся зеленые аллеи, правый берег реки Шуши оденется в гранит, к красивейшей пристани на Енисее будут причаливать теплоходы с многочисленными туристами и экскурсантами на борту.

В центре города расположится мемориальная зона. По воспоминаниям старожилов, сохранившимся фотографиям и рисункам реставраторы восстанавливают уголок старого Шушенского. Он станет таким, каким его видел когда-то В. И. Ленин: деревянные избы, надворные постройки, изгороди...

Неподалеку от мемориальной зоны будет разбит парк Дружбы. В нем установят бюсты соратников Ильича, отбывавших вместе с ним сибирскую ссылку. Зашумит листвой береза в аллее Российской Федерации, тополь — в аллее Украины...

При в'езде в поселок бросается в глаза огромный транспарант «Шушенское — ударная комсомольская стройка». В самом деле, поселок этот стал поистине молодежным. На почетную стройку в Шушенское с'езжаются сотни молодых добровольцев. В летнее время на стройках можно видеть много парней и девушек в зеленой форме с замысловатыми эмблемами на рукавах — членов студенческих строительных отрядов, посланцев Москвы, Харькова, Красноярска. Немало здесь людей из разных уголков страны, связавших свою судьбу с Шушенским. Шофер Эдуард Спирин, работавший раньше в одном из автохозяйств Новосибирска, сейчас водит мощный БелАЗ на строительстве Саяно-Шушенской ГЭС, маляр Соня Ихтешева, приехавшая из Кемерова, наводит красоту в новых домах. Да всех и не перечислишь. В разговоре штукатур Светлана Изотова, белокурая девушка с мечтательными глазами, сказала:

— В Шушенское я приехала год назад из Иркутска. Все здесь мне нравится. А главное — радостно сознавать, что и ты своим трудом вносишь лепту в создание города, достойного памяти Ленина.

Стремительны воды могучего Енисея. Тесно богатырю в каменном русле меж Саянских гор. Вот и мчится он, словно стремясь поскорее вырваться из цепких об'ятий диких скал. Выше Шушенского воды реки бегут по узкому руслу, как по трубе. Изыскатели заметили, что это удобное место для гидроэлектростанции. Вскоре затрепетала под порывами енисейского ветра первая палатка, поднялся первый дом, срубленный из смолистой таежной сосны, а потом выросла и первая улица. Теперь здесь большой таежный поселок Карлово с клубом, столовой и школой. В этом поселке, который находится недалеко от створа будущей плотины, разместилась Саянская комплексная экспедиция, а на левом берегу раскинулся поселок.

В сибирской ссылке Ленин мечтал о том дне, когда в каждом крестьянском доме вспыхнет электрическая лампочка. Теперь все видят, что эта мечта не только сбылась, но претворена в жизнь в таких масштабах, которые в те времена показались бы фантастическими.

Есть что-то символическое в том, что Саяно-Шушенская ГЭС возникает на том месте, где много лет назад находился в ссылке Владимир Ильич Ленин.

Г. ЛИТВИНЦЕВ.

Село Шушенское.

КРЫМСКИЕ ВСТРЕЧИ ШАНДОРА ЭКА

ЭТО произошло два года назад. Я находился в ГДР. Цель моей поездки туда была — попытаться встретиться с ветеранами коммунистического движения, которым посчастливилось видеть и слышать В. И. Ленина.

Побывал я, в частности, в Институте марксизма-ленинизма при ЦК СЕПГ. Во время беседы с группой его научных сотрудников я попросил их помочь мне установить, кто снят рядом с Лениным на известной фотографии, где Ильич сидит на ступеньках трибуны III конгресса Коминтерна.

— Один из участников конгресса Роберт Лейббранд, — сообщили мне, — предполагал, что справа от Ленина на фото запечатлен венгерский художник Шандор Эк, которого в годы Веймарской республики все у нас хорошо знали под именем Алекс Кейль.

Я написал заслуженному деятелю искусств ВНР, лауреату премий имени Кошута и Мункачи Шандору Эку. Вскоре он любезно ответил, и у нас завязалась переписка. Художник не подтвердил предположения Роберта Лейббранда. «У меня, — писал Эк, — была фотография, где и я был снят с Лениным, но во время подпольной работы в Германии она безвозвратно исчезла».

Затем Эк рассказал о своих встречах с Лениным на III конгрессе Коминтерна. Владимир Ильич, расположившись на ступеньках сцены возле трибуны, готовился к выступлению. «Я пристроился, — пишет Эк, — в нескольких метрах от него и начал его рисовать. Ленин подолгу оставался в одной позе. Он сидел, повернув лицо к выступавшему или склонившись над своим блокнотом, — в зависимости от этого работал и я сразу над двумя эскизами...».

Вскоре Шандор Эк прислал мне несколько репродукций со своих «ленинских» картин.

...В трагические дни поражения Венгерской революции 1919 года Эк познал горький хлеб бездомья, слежку жандармских ищеек, нелегкую науку конспирации. Партия решила не допустить расправы реакции над художником: сквозь полицейские кордоны Шандора переправили в Советскую Россию.

В одном из своих писем художник упомянул, что еще до войны, когда находился в политической эмиграции в СССР, он часто приезжал в Крым. «Но Крым мне дорог еще и тем, — писал Эк, — что здесь, в городе-герое Севастополе, живет мой бывший начальник военных лет, полковник в отставке Федор Алексеевич Гуркин. Давно мы с ним не виделись, а очень хотелось бы встретиться».

Я поехал к полковнику Гуркину. Федор Алексеевич рассказал, как служил под его началом венгерский интернационалист. Старшего лейтенанта Советской Армии Эка все в части называли на русский манер — Александром Ивановичем. Он пользовался большим авторитетом, был смел и отважен, люто ненавидел фашизм, который поработил многие страны Европы, в том числе и его родную Венгрию. Эк был замечательным товарищем, добрым, веселым человеком, с чувством юмора, что очень ценится в окопах. Его рисунки и карикатуры имели огромный успех, в качестве листовок их забрасывали в стан врага. Войну художник закончил на родной земле, куда пришел вместе с советскими войсками. Его ратные подвиги отмечены Советским правительством орденом Красной Звезды, медалями «За боевые заслуги», «За взятие Будапешта», «За победу над Германией в Великой Отечественной войне».

Однажды я получил от Эка телеграмму: «Приезжаем Гурзуфский Дом художников». Надо ли говорить о том, как эта телеграмма обрадовала меня и моих коллег-журналистов из «Курортной газеты»! Мы решили пригласить ветерана на одну из наших «сред».

Вскоре я смог лично познакомиться с 70-летним художником и его симпатичной дочерью Агнеш, студенткой филологического факультета Будапештского университета. Оказалось, я немного опоздал: до моего приезда у Эка уже побывал его фронтовой друг Гуркин.

— Очень теплая, сердечная была встреча, — рассказывал Эк. — Мы не виделись многие годы и, крепко обнявшись, по-стариковски прослезились.

И вот мы вместе с Эком в Ялте, в кабинете редактора «Курортной газеты». Александр Иванович рассказывает о встречах с Лениным в 1921 году, о своем пребывании в Советском Союзе.

— Без дела не могу сидеть, — говорит он. — Находясь среди советских друзей, черпаю новые темы для творчества. Очень люблю Советский Союз, ваш замечательный народ. В течение многих лет разделял ваши радости и заботы. И когда жизнь того потребовала, с оружием в руках воевал против фашизма. Для меня большое значение имеет то, что я могу показать советским людям часть своих работ...

Всех поразила жизнерадостность Эка. Он по-прежнему полон энергии, любит шутку. Ветеран рассказал нам много интересного о современном венгерском искусстве, о жизни трудящихся ВНР. Мы, в свою очередь, сообщили ему, что Крымская область породнилась с Бач-Кишкунской областью, а город Симферополь — с Кечкеметом. Что дружба наша с каждым днем укрепляется и ширится...

М. ОЗЕРОВ.
(АПН).

Ялта.

Радостные итоги, широкие перспективы

ОТКРЫТИЕ X СЪЕЗДА БКП

СОФИЯ, 20 апреля. Спец. корр. ТАСС Н. Колесов, В. Пименов, А. Семенов передают:

В обстановке большого политического и трудового под'ема народная Болгария встретила X с'езд Болгарской коммунистической партии. Форум болгарских коммунистов призван обсудить и одобрить программу БКП, которая на годы вперед определит основные направления развития партии и страны. С'езд утвердит директивы по социально-экономическому развитию НРБ на предстоящее пятилетие, предусматривающее качественно новый этап в строительстве социалистического общества.

Более 1500 делегатов, присутствующих на с'езде представляют не только 700-тысячную армию болгарских коммунистов. Делегаты с'езда — выразители дум и чаяний всего народа, идущего под руководством партии к новым успехам социалистического строительства. Здесь же делегации братских партий социалистических стран, коммунистических и рабочих партий из многих стран мира.

Девять часов утра... Бурными, продолжительными аплодисментами встречают собравшиеся появление в президиуме Первого секретаря ЦК БКП Т. Живкова, членов и кандидатов в члены Политбюро ЦК БКП, Генерального секретаря ЦК КПСС Л. И. Брежнева, руководителей делегаций братских партий. В зале гремит овация, раздаются возгласы: «БКП!», «КПСС!», «Вечная дружба!», «Ура!».

С'езд открыл член Политбюро ЦК БКП Т. Павлов.

На трибуне член Политбюро ЦК БКП С. Тодоров. Он сообщает, что на X с'езд БКП прибыли 89 делегаций братских коммунистических и рабочих партий и национально-освободительных движений из 82 стран.

С. Тодоров сердечно приветствует делегацию КПСС во главе с Генеральным секретарем ЦК КПСС Л. И. Брежневым. В зале возникает овация. Все встают. Собравшиеся скандируют: «КПСС — БКП!», «КПСС!», «КПСС!», «КПСС!». «Вечная дружба!», «Ура!».

Теплые слова приветствий были обращены также в адрес делегаций других партий.

Делегаты единогласно избрали затем президиум и другие рабочие органы с'езда и утвердили повестку дня: 1. Отчет Центрального Комитета БКП; 2. Отчет Центральной контрольно-ревизионной комиссии БКП; 3. Принятие программы партии. 4. Утверждение директив по социально - экономическому развитию Народной Республики Болгарии на 1971—1975 годы; 5. Выборы центральных органов партии.

По первому пункту повестки дня с отчетным докладом ЦК БКП выступил Первый секретарь ЦК БКП Тодор Живков.

БИРМАНСКИЙ КАЛЕЙДОСКОП

●

РАСТЕТ ДОБЫЧА НЕФТИ

...ВИДАВШИЙ виды небольшой пароход приближался к городу Чауку на Иравади. В быстро густеющих сумерках тропиков на берегу замелькали частые огоньки. Пожилой крестьянин на палубе, молитвенно сложив ладони, поклонился в сторону берега.

— Эй, дядя! Сегодня ведь не пагодный праздник. Это — огни на нефтяных вышках, — улыбнулся парень в синей рабочей спецовке. А справа по борту загорались все новые и новые огоньки...

Жизнь в Бирме в последние годы меняется быстрее, чем растут лесовые островки в дельте Иравади. Нефтяные промыслы, принадлежавшие английской компании, после их национализации Революционным советом в 1963 году из убыточных превратились в доходные. Добыча «черного золота» за эти годы возросла на две трети, страна добилась самообеспечения нефтью, экономя на этом ежегодно до 200 миллионов джа иностранной валюты. С помощью специалистов из социалистических стран здесь открыты новые нефтеносные районы, в том числе в континентальном шельфе у побережья Бенгальского залива.

БОЛЬНИЦЫ ВМЕСТО МОНАСТЫРЕЙ

КОГДА-ТО в Бирме лучшие земли в деревнях отводились для пагод и монастырей, строившихся на пожертвования крестьян. Пагоды и сейчас почитаемы в стране. Но на лучших землях теперь строят больницы. На их сооружение сельская молодежь выходит коллективно, с флагами, гонгами и бамбуковыми цимбалами. Ныне в каждом бирманском уезде есть больница, в каждой деревне — здравпункт. Об этом позаботилось правительство. По сравнению с 1962 годом ассигнования на здравоохранение в прошлом году выросли более чем в 2 раза. Исчезли массовые эпидемии оспы и холеры. За последние 8 лет от трахомы, которой в центральных районах Бирмы подвержено до 90 процентов населения, вылечено 600 тысяч человек. Увеличилась средняя продолжительность жизни, а детская смертность сократилась с 14,8 до 7 процентов.

В. КУДИНОВ.
(АПН).

За труд, быт и отдых...

Министерство высшего и среднего специального образования РСФСР и ЦК профсоюза работников просвещения, высших учебных заведений и научных учреждений провели конкурс на лучшую организацию условий труда и отдыха студентов в 1970—1971 учебном году.

Министерство и республиканский комитет профсоюза отметили значительное улучшение труда, быта и отдыха студентов Кузбасского политехнического института и об'явили коллективу благодарность.

А. ШЕРИН.

г. Кемерово.

ПОБЕДИТЕЛИ ТУРНИРА

Почти полгода на алюминиевом заводе продолжался турнир веселых и смекалистых. Сейчас стали известны его победители. Заключительная встреча состоялась на днях между командами первого электролизного цеха (капитан В. П. Кадричек) и центральной заводской лаборатории (капитан В. А. Альпет).

Около трех часов проходили состязания в остроумии. Обе команды долго не хотели упускать первенства. Но в конечном итоге перевес оказался на стороне команды первого цеха.

Обеим командам, занявшим первое и второе места в заводском турнире, заводской профсоюзный комитет присудил денежные премии.

В. МЕЛИХ.

г. Новокузнецк.

● ЭТО ИНТЕРЕСНО

ВПЕРВЫЕ — О ЗЕМЛЕ КУЗНЕЦКОЙ

В крупных библиотеках можно разыскать четырехтомный труд — «Путешествие по Сибири». Издан он 220 лет назад в Германии путешественником Иоганом Георгом Гмелином. В этом труде можно встретить описания, «огнедышащей горы», «Писаного камня» и многих других достопримечательностей нынешней земли Кузнецкой.

Выдающийся немецкий ученый был приглашен 250 лет назад Российской академией наук для участия в научно - исследовательских работах в Сибири. Здесь при исследовании окрестностей Кузнецка Гмелин посетил находившуюся на правом берегу Томи в двух километрах выше устья р. Абашевой «огнедышащую гору». Остатки пожара можно обнаружить и сейчас. Как было установлено позже, горел пласт угля юрского периода, из «огнедышащей горы» шел дым, но об'яснить это правильно Гмелин не смог.

Спустившись вниз по Томи, на ее правом берегу он с интересом изучал и описал в своем труде «Писаный камень» — нынешние «Писаные скалы», находящиеся ниже Кемерова.

Десятилетие, проведенное в Сибири, позволило немецкому ученому собрать уникальный по тому времени естественно-научный материал и представить его Российской академии наук.

В. ГАЛДАЕВ.

● ВЕСЕННИЕ ЗАБОТЫ.

Фото В. Грозного.

● ТВОРЧЕСКИЙ ПОРТРЕТ

НА ПУТИ К МЕЧТЕ

НАВЕРНОЕ, даже при самом высоком развитии науки ученые не смогут ответить на вопрос, где, в каком тайном уголке сердца человеческого зарождается чувство, которое мы называем призванием. Почему вдруг одного человека уже в детстве неведомая сила бросает за стол и заставляет рифмовать строки, другого — разбирать на колесики и пружинки игрушку-автомобиль, третьего... Впрочем, бывает и так, что тот, кого в школьные годы за пристрастие к авиации называли «пилотом», в конце концов проводит жизнь над конторской книгой, бывает, что юноша, получивший аттестат зрелости, поспешно листает справочник вузов, наугад тыча пальцем...

С Галиной Кузнецовой — актрисой областного драмтеатра — такого произойти не могло. Сколько помнит она себя, всегда мечтала о сцене. Желание говорить с людьми с высокой трибуны театра привело кемеровскую школьницу Галю Кузнецову в Ленинградский институт театрального искусства имени Островского.

...Годы учебы. Постоянный тренаж. Постепенное познание кропотливого актерского труда. И когда, наконец, Галина получила диплом, дающий право на звание актрисы, она поняла, что именно с этого момента только и начинается ее путь к осуществлению мечты, что самое трудное еще впереди.

По-разному складываются актерские биографии. Одним людям «везет». Прямо после институтской аудитории они встречаются с режиссером, поверившим в силу молодых, попадают в благожелательный коллектив и быстро «становятся на ноги». Другие (таких тоже немало) долгое время ищут «свой» театр, «своего» режиссера, «своего» зрителя.

Десять лет назад вернулась актриса Кузнецова в родной город. Ее имя появилось на афишах Кемеровского областного театра драмы. До этого работала она в других городах. Был успех, были и обидные неудачи. Может быть, согласно поговорке «дома стены помогли», но скорее всего благодаря жесткой требовательности к себе, благодаря встрече со своими режиссерами, именно в Кузбассе обрела актриса творческую зрелость.

Современный театр ставит перед актером сложные задачи, современный зритель требует от актера не красиво произнесенного, четко заученного текста роли, не точной пластики (хотя все это тоже не отменяется), но главное — умения раскрыть внутренний мир героя. А на это способен лишь актер, внутренний мир которого богат, актер, умеющий в любой роли сказать зрителю свое сокровенное, актер со своей темой.

Главная тема творчества Галины Николаевны Кузнецовой, если выразить ее кратко, будет звучать как призыв найти себя, обрести себя, может быть, в борьбе с собой.

Яркое подтверждение этому — созданный актрисой в недавнем прошлом образ Нади Резаевой в спектакле по пьесе Александра Володина «Старшая сестра». Совместно с режиссером Яковом Бронштейном Кузнецовой удалось взволнованно поведать зрителям о судьбе Нади. Не случайно многие сидящие в зрительном зале узнавали в этой молодой женщине себя. Состоялся честный прямой разговор «о времени и о себе», о долге и признании. Наверное, нет большего счастья для актера, чем возможность говорить со сцены о самом заветном, о близком и дорогом. В работе над образом Нади Кузнецова испытала это счастье — роль, бесспорно, стала этапной в ее творческой биографии.

И, как логичное продолжение нужного и серьезного разговора, начатого театром и актрисой в «Старшей сестре», — работа над спектаклем «В день свадьбы», где Кузнецовой предстояло сыграть Нюрку. В пьесе В. Розова образ Нюрки разными театрами решался довольно одинаково. Нюрка — Кузнецова была несколько неожиданна, как, откровенно говоря, неожиданным и даже непонятным многим ее товарищам по работе казалось назначение на эту роль Галины Николаевны. Спектакль ставила режиссер Татьяна Глаголева. Постановщик и актриса нашли общий язык, почувствовали друг друга. Нюрка появилась на сцене радостная, но вдруг мелькало в ее взгляде с трудом скрываемое беспокойство. Рождалось ощущение, что этой «засидевшейся в девках» вроде бы «смирной» с виду молодой женщине тесен родительский двор, опутанный веревками, что говорит Нюрка совсем не то, что думает.

Всей внутренней жизнью образа логично было подготовлено то, что она скажет Михаилу:

— Отпускаю!

После спектакля хотелось верить, что Нюрка в конце концов найдет себя, такая Нюрка, какой видели мы ее в исполнении Галины Кузнецовой, а если и не найдет, то созданный образ был как бы предупреждением, предостережением для других от роковых ошибок в жизни. В «Дне свадьбы» актриса осталась верна своей теме, так же как и в «Тени» Евгения Шварца.

...Наивно звучат порой на конференциях вопросы, адресованные актерам:

— А почему вы взяли именно эту роль?

— Кого вы будете играть в таком-то спектакле?

В театре роли не «берут». На роль актера назначают. Видением режиссера, его решением спектакля определяется распределение ролей. Можно всю жизнь мечтать о Гамлете, а сыграть лишь второго могильщика. В каждом одаренном актере таится немало сил, но для их применения необходим точный, отвечающий внутреннему настрою, ролевой материал.

Именно таким материалом стала для Галины Кузнецовой главная героиня пьесы Карела Чапека «Мать». Постановку этой пьесы совсем недавно осуществила Кемеровская студия телевидения. Увлеченно работала Галина Николаевна над сложной ролью матери. Нет нужды здесь подробно пересказывать спектакль, дважды показанный по просьбе зрителей. Его увидели десятки тысяч кузбассовцев. Красноречивее всех рецензий говорят о творческом успехе Кузнецовой письма, пришедшие на студию.

«Огромное спасибо за «Мать»! Студенты политехнического».

«...Товарищ Кузнецова, тысячу спасибо вам и всем исполнителям, создавшим спектакль «Мать». Жители деревни Верхотомка».

«...Очень бы хотелось, чтобы ваша работа, которую посчастливилось увидеть во время приезда в Киселевск, была показана у нас, в Новосибирске. И. Квасов».

А сколько телефонных звонков раздавалось в литературно-драматической редакции телестудии. Люди просили передать Галине Кузнецовой и всем актерам, занятым в спектакле, сердечное спасибо.

В этом сезоне Галина Кузнецова сыграла Горбанюк в инсценировке романа Ю. Германа «Дело, которому ты служишь» и Смельскую в «Талантах и поклонниках» А. Островского. И в создании этих образов она постаралась сохранить верность своей главной творческой теме. Будь то надменно-властная Горбанюк, или игриво-вертлявая Смельская, актриса считала своей задачей подчеркнуть мелкоту человека, живущего предельно скудно морально.

Пока трудно сказать, в каком спектакле состоится новая встреча актрисы со зрителями. Актриса мечтает о современной роли трагедийного плана, о драматургическом материале, который дал бы возможность в полной мере использовать накопившийся опыт, громко, в полный голос сказать зрителю о важном, заветном, близком. И очень хочется, чтобы планы актрисы как можно скорее стали действительностью.

Д. ЗАКРЖЕВСКАЯ.

г. Кемерово.

НА СНИМКЕ: Г. Кузнецова в роли Нюрки в спектакле «В день свадьбы».

МИНУТНОЕ ДЕЛО

После средней школы я окончил горный техникум. Сообщите, пожалуйста, входят ли годы учебы в стаж работы по специальности?

В. КОРЯКИН.

Тисульский район.

— Если бы вы до техникума работали на горном предприятии и администрация направила вас для получения специального образования, то годы учебы в среднем учебном заведении засчитывались бы в стаж работы. Стаж был бы непрерывным, — сказал, отвечая на вопрос, адвокат Центральной юридической консультации г. Кемерова **Василий Михайлович Грязев.** — Если же вы пришли в техникум из средней школы, стаж для вас исчисляется с момента поступления на работу. Однако в общий стаж работы, который, например, очень важен при выходе человека на пенсию, годы учебы в техникуме входят.

●

Хочу стать дрессировщиком служебных собак. Как это сделать?

Н. ШВЕЦ.

г. Кемерово.

— Мы очень нуждаемся в людях, любящих эту кропотливую работу, — рассказывает заместитель начальника отдела уголовного розыска Кемеровского городского управления внутренних дел **Вячеслав Федорович Мухаров.** — Поэтому всем, кто хочет стать проводником служебно-розыскной собаки, можем посоветовать: приходите к нам в управление внутренних дел.

В городах Нальчике и Ростове-на-Дону есть школы младшего начсостава МВД СССР, куда человек, мечтающий работать со служебно-розыскной собакой, может быть направлен на четырех- и девятимесячные курсы.

●

Редьке часто приписывают лечебные свойства. Ответьте, пожалуйста, чем она полезна?

Н. ИВАННИКОВА.

г. Новокузнецк.

Слово для ответа — заведующему кафедрой фармакологии Кемеровского мединститута **Николаю Николаевичу Алеутскому:**

— Редька может применяться как средство, повышающее аппетит, как стимулятор выделения желудочного сока и желчи, особенно целесообразно применять ее при пониженной кислотности желудочного сока. Содержащаяся в редьке клетчатка способствует выведению из организма избытка холестерина, что важно при борьбе с атеросклерозом.

В тибетской медицине редька считается одним из немногих средств, способных оказывать омолаживающее действие и отдалять старость.

Известно также свойство редьки оказывать эффект при почечнокаменной болезни, болезнях мочевого пузыря и при подагре.

Редька способна успокаивать и кашель. Для этого ее растирают на терке, засыпают сахарным песком. Полученный сок применяется чайными ложками внутрь.

Чрезвычайно ценна редька и как «аккумулятор» витаминов С и B_1. Особенно важно помнить об этом свойстве весной, когда организм испытывает недостаток в витаминах.

Обладает редька и мощным антимикробным действием. Ее сок оказывает хороший эффект при лечении язв и ран. Тертая, она годится и для лечения артритов, радикулитов, невритов и бронхитов.

Однако редьку и сок из нее нельзя принимать внутрь при язвенной болезни желудка, заболеваниях печени и сердца.

НОВОСТИ, СОБЫТИЯ, ФАКТЫ

● **МЕДАЛЯМИ ВДНХ НАГРАЖДЕНА БОЛЬШАЯ ГРУППА ГОРНЯКОВ** гидрошахты «Байдаевская-Северная» г. Новокузнецка — за освоение и внедрение новых механизмов и передовой технологии. Золотых медалей удостоены бригадиры Г. С. Богоявленский и Г. Н. Смирнов, механизатор Л. Д. Прудкин. Серебряные медали получили машинист комбайна С. А. Дорошин, звеньевой В. Е. Полковников, директор шахты А. Е. Гонтов. Многим вручены бронзовые медали.

● **НА БРЕМСБЕРГЕ ГОРНЯКИ ШАХТЫ «ПИОНЕРКА»** Беловского рудника были приятно удивлены: открылась подземная столовая. Вместо привычных «тормозков» шахтерам теперь предлагают горячие обеды.

● **ТРИДЦАТЬ ПЯТЬ САМЫХ МАЛЕНЬКИХ ЖИТЕЛЕЙ СЕЛА КОЛМОГОРОВА** Яшкинского района вот-вот придут в свой детский сад. Сегодня столяры совхоза «Колмогоровский» делают для малышей стульчики, столы, шкафы, диваны.

● **УЧИТЕЛЯ ШКОЛ №№ 11, 4, 9 И 27 АНЖЕРО-СУДЖЕНСКА** собираются вместе на лекции, цикл которых можно было бы назвать так: «О городе, в котором мы живем».

● ПРОИСШЕСТВИЯ

«НА ЛЬДИНЕ МАЛЬЧИК»

Это случилось в воскресенье, 18 апреля. Ватага ребятишек Кировского района играла на льду Томи. Вдруг кто-то крикнул: «Лед пошел!». И все мигом стали прыгать на еще крепкую часть льда у берега. Опоздал лишь Сережа Евстратов, шестиклассник школы № 37. Он несколько раз пытался перебраться на берег, но льдины вокруг были мелкие, неустойчивые. А ту, на которой был Сережа, постепенно относило на середину реки...

К сожалению, спасатели были не готовы срочно придти на помощь.

И тогда поступил сигнал бедствия в УВД Кемеровского горисполкома. Дежурный по управлению Н. С. Гурленя дал сигнал в эфир: «На льдине мальчик...». Началась работа по спасению Сережи. Мы срочно выехали на берег Томи.

Льдину с мальчуганом относило ближе к левому берегу, к поселку Улус-Мозжуха. Тогда мы вынуждены были обратиться за помощью к населению поселка.

Первым бросился спасать ребенка Василий Савельевич Куприянов, машинист земснаряда, на своей небольшой лодке. За ним следом, со стороны Кировского района, спешила моторная лодка, люди на которой тоже рисковали жизнью. Вел лодку Иван Николаевич Мишин, работник анилинокрасочного завода.

Василий Савельевич передал Сережу на моторную лодку, а сам направился к берегу. И тут с ним случилось несчастье: он сам очутился в ледяной воде. Но отважный человек не потерял мужества, не бросил лодку, а доплыл до берега.

А Сережа уже сидел в машине начальника уголовного розыска городского управления внутренних дел, подполковника С. Н. Рясиченко.

Мы спешили в город, чтобы доставить школьника домой.

Река весной коварна, стремительна, играть на льду опасно. Надо, чтобы об этом помнили все мальчишки и девчонки и, конечно же, их родители.

П. ФИЛОНОВ,

заместитель начальника Заводского РОВД.

г. Кемерово.

Вторая страница сегодняшнего номера — сменная.

Редактор В. И. ДЕНИСКИН.

КЕМЕРОВСКАЯ ГОСУДАРСТВЕННАЯ ФИЛАРМОНИЯ

Концерты по абонементу

«ВЕДУЩИЕ МАСТЕРА ИСКУССТВ»

и в апреле 1971 года

Солист Московской государственной филармонии, лауреат международных конкурсов

НАУМ ШТАРКМАН

(фортепьяно)

27 апреля — в Концертном зале филармонии. Начало в 20 часов.

Действителен талон № 11.

В ПОМЕЩЕНИИ ОБЛАСТНОГО ТЕАТРА ДРАМЫ ИМ. А. В. ЛУНАЧАРСКОГО

26 апреля

ЗАКЛЮЧИТЕЛЬНЫЙ КОНЦЕРТ

телевизионного конкурса эстрадной песни

«АЛЛО, МЫ ИЩЕМ ТАЛАНТЫ»

Начало в 19 часов. Касса открыта ежедневно с 13 до 20 часов.

ОТДЕЛ ПО ИСПОЛЬЗОВАНИЮ ТРУДОВЫХ РЕСУРСОВ и ЗАВОД «КУЗБАССЭЛЕКТРОМОТОР»

ПРОВОДЯТ НАБОР

мужчин и женщин в возрасте 18 лет и старше на курсы формовщиков и стерженщиков. Срок обучения два месяца.

Обращаться: ул. Трудовая, 4, в бюро по трудоустройству и информации населения.

СМОТРИТЕ НА ЭКРАНАХ ОБЛАСТИ

новый художественный двухсерийный фильм, производство киностудии им. А. ДОВЖЕНКО

Режиссер - постановщик Юрий ЛЫСЕНКО.

Героической, яркой жизни Героя Советского Союза, участника французского движения Сопротивления Василя Порика, посвящена эта картина.

В роли Василя снялся актер Михаил ГОЛУБОВИЧ.

В ТЕАТРАХ И КИНО

Театр ДРАМЫ

25 апреля — НЕСКОЛЬКО ТРЕВОЖНЫХ ДНЕЙ. Начало в 19 час. 30 мин.

Театр ОПЕРЕТТЫ.

МОСКВА — ПАРИЖ—МОСКВА. Начало в 19 час. 30 мин. 23 апреля — МАРИЦА.

Кинотеатр «МОСКВА».

Спецвыпуск Открытие XXIV с'езда КПСС.

Цветная широкоэкранная музыкальная кинокомедия, совместное производство киностудий «Мосфильм» (СССР) и «Бухарест» (Румыния), ПЕСНИ МОРЯ (10 — для детей; 12, 14, 16, 18-10, 20, 21-50). НА ШИРОКИЙ ПУТЬ (к сеансу в 21-50).

Зал КИНОХРОНИКИ (кинотеатр «Москва»).

Хроникальный фильм МИР В ЭТОТ ДЕНЬ (12-10, 16-10, 20-10). НОЧНОЙ ПАТРУЛЬ (10, 14, 18, 21-50).

Кинотеатр «ЮБИЛЕЙНЫЙ».

Новый цветной художественный фильм ГИБЕЛЬ ЧЕРНОГО КОНСУЛА (10, 12, 14, 16, 18, 20, 21-50).

Кинотеатр «КОСМОС».

Новый цветной широкоэкранный художественный фильм ГИБЕЛЬ ЧЕРНОГО КОНСУЛА (9, 10, 11, 12, 13, 14, 15, 16, 17, 18, 19, 20, 21, 21-50)

Детский кинотеатр «ПИОНЕР».

НУ, ПОГОДИ! (10. 11-30, 13, 14-30, 16). Кинокомедия НЕ ГОРЮЙ! (17-30, 19-20, 21-10). НУ, ПОГОДИ! (к сеансу в 21-10).

Кинотеатр «ОКТЯБРЬ».

ТРЕМБИТА (9, 13, 17). РИСК (11, 15, 19, 21).

Кинотеатр «МЕТАЛЛУРГ».

УДИВИТЕЛЬНЫЙ ЗАКЛАД (10 14). СЛУГИ ДЬЯВОЛА (12, 16, 17-50, 19-40, 21-50). БОКС. СССР — США (к сеансу в 19-40).

Кинотеатр «ПРОГРЕСС».

РИСК (10, 12, 14, 16, 17-50, 19-40, 22). ДОРОГА ИДЕТ ДАЛЬШЕ (к сеансу в 19-40).

Кинотеатр «ЛУЧ».

ЖИВЕЕ ВСЕХ ЖИВЫХ (9). ПРИКЛЮЧЕНИЕ ДОВРАНА (10 14 — для детей). СЛУГИ ДЬЯВОЛА (11-30, 15-30, 17-20 19-10, 21-40). ОТВАЖНЫЙ РОБИН ГУД (к сеансам в 11-30 и 19-10).

Кинотеатр «КОМСОМОЛЕЦ».

ЗОЛОТЫЕ ЧАСЫ (15). КРУШЕНИЕ ИМПЕРИИ (17, 19, 21).

ДК СТРОИТЕЛЕЙ

БИТВА В ПУТИ (17, 20).

ДК ХИМКОМБИНАТА

КРУШЕНИЕ ИМПЕРИИ (14, 16, 18, 20).

ДК КИРОВСКОГО РАЙОНА

СЕМЬЯ КОЦЮБИНСКИХ (15).

Клуб ГРЭС.

НИКОЛАЙ СЛИЧЕНКО (17, 19 21).

Клуб КОКСОХИМЗАВОДА

ПРЕСТУПЛЕНИЕ И НАКАЗАНИЕ, две серии (17, 20).

15 МАЯ В г. ФРУНЗЕ СОСТОИТСЯ 39-й ТИРАЖ ВЫИГРЫШЕЙ ПО ГОСУДАРСТВЕННОМУ 3-ПРОЦЕНТНОМУ ВНУТРЕННЕМУ ВЫИГРЫШНОМУ ЗАЙМУ

Облигации 3-процентного займа являются удобной и выгодной формой хранения денежных сбережений населения.

На один разряд займа разыгрывается 9.400 выигрышей на сумму 512.560 рублей, в том числе выигрыши по 5.000, 2.500, 1.000, 500, 100 и 40 рублей.

Вероятность выигрыша по облигациям займа увеличивается с каждым тиражом, поскольку количество выигрышей, разыгрываемых в тиражах, остается неизменным до конца срока займа, а выигравшие облигации погашаются при выплате выигрышей и в дальнейших тиражах не участвуют.

Облигации займа свободно продаются и покупаются сберегательными кассами

ПРИОБРЕТАЙТЕ ОБЛИГАЦИИ 3-ПРОЦЕНТНОГО ЗАЙМА!

ОБЛАСТНАЯ ТИПОГРАФИЯ «КУЗБАСС»

ПРИГЛАШАЕТ НА РАБОТУ

учеников печатников, приемщиков газет.

Обращаться: г. Кемерово, Ноградская, 5-а (старое здание), в отдел кадров.

ПИШИТЕ ЗВОНИТЕ: г. Кемерово, ул. Ноградская, 3; Телефоны: редактора 6-61-54, приемной 6-69-74, заместителей редактора 6-70-82 и 6-65-74, ответственного секретаря 6-68-81, зам. ответственного секретаря 6-65-63; отделов редакции партийной жизни 6-61-83, пропаганды 6-66-73, промышленного 6-69-44 и 6-63-02, сельского хозяйства 6-67-82, Советов депутатов 6-64-84, строительного 6-67-46, культуры 6-62-01, писем и рабселькоров 6-90-52 и 6-60-72, информации 6-62-37, об'явлений 6-68-72, фотокорреспондентов 6-90-63, директора издательства 6-69-23, общественной приемной 6-66-52, бухгалтерии 6-90-54, директора типографии 6-89-32.

ОП02222. 1 Типография «Кузбасс» управления по печати. Тираж 195.000 экз. Заказ № 97.